

ANNUARIO STATISTICO DELLA
EMIGRAZIONE ITALIANA
DAL 1876 AL 1925

CON NOTIZIE SULL'EMIGRAZIONE

NEGLI ANNI 1869—1875

A CURA DEL COMMISSARIATO
GENERALE DELL'EMIGRAZIONE

EDIZIONE

DEL COMMISSARIATO GENERALE DELL'EMIGRAZIONE

ROMA - MCMXXVI - V°

PROPRIETÀ LETTERARIA RISERVATA

ANNUARIO STATISTICO DELLA EMIGRAZIONE ITALIANA,
DAL 1876 AL 1925, PRESENTATO A S. E. IL CAVALIERE
BENITO MUSSOLINI, CAPO DEL GOVERNO, MINISTRO
DEGLI AFFARI ESTERI, DAL COMMISSARIO GENERALE
DELL'EMIGRAZIONE GIUSEPPE DE MICHELIS =====

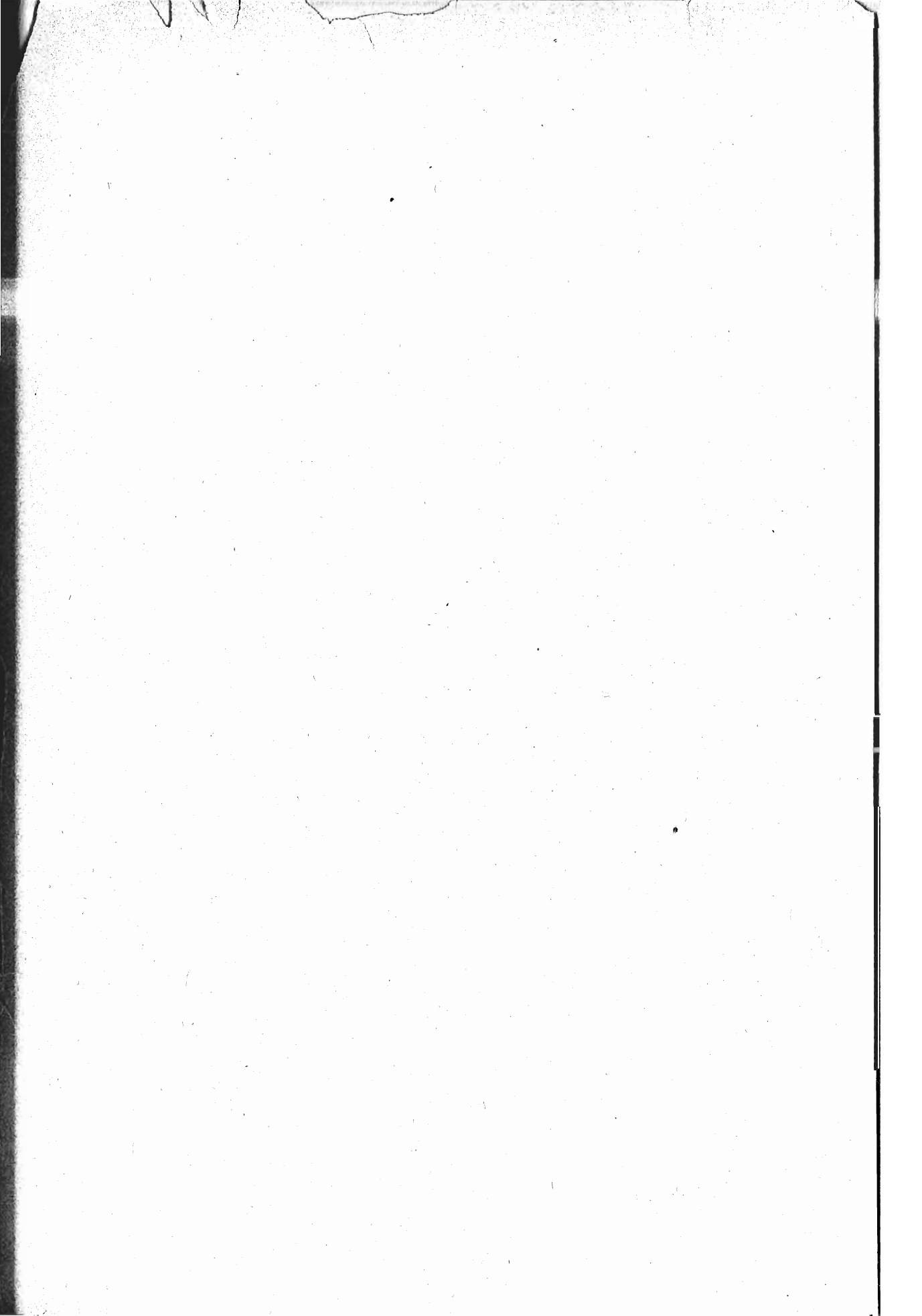

A S. E. IL CAVALIERE BENITO MUSSOLINI
CAPO DEL GOVERNO, PRIMO MINISTRO,
MINISTRO PER GLI AFFARI ESTERI

Eccellenza,

Ho l'onore di presentare alla Eccellenza Vostra l'« *Annuario Statistico della emigrazione italiana* » che va dal 1876 al 1925. È la prima pubblicazione del genere che vede la luce.

L'importanza degli studi di statistica nei riguardi dei fenomeni sociali si è andata sempre più affermando in questi ultimi tempi con numerose pubblicazioni, di carattere privato e ufficiale. Si è ormai generalizzata la comprensione della necessità di servirsi della statistica come punto di riferimento e come mezzo di controllo per i grandi problemi della vita sociale.

Le statistiche dell'emigrazione si sono anch'esse sviluppate e migliorate: si è ottenuta una maggiore perfezione non tanto nei metodi impiegati quanto nella maggior cura con cui vengono compiute le rilevazioni. E poiché l'emigrazione occupa un posto di primaria importanza tra i fenomeni sociali, gli studi statistici su tale argomento sono seguiti con maggior interesse, perchè costituiscono il mezzo più efficace per poter controllare le vicende del grande fenomeno e per poter determinare da parte della pubblica Amministrazione i sistemi più adatti per la disciplina dei Servizi ad esso attinenti.

Il primo tentativo autorevole di una statistica dell'emigrazione è dovuto a Leone Carpi, che nel 1869 raccolse una larga messe di dati statistici sull'emigrazione avvenuta in quell'anno, per mezzo di un questionario inviato,

per il tramite del Ministero dell'Interno, a tutte le Prefetture del Regno. Consimili indagini egli condusse anche per alcuni anni successivi fino al 1876, e pubblicò i dati in parecchi volumi, illustrandoli diffusamente con interessanti considerazioni.

Oltre al Carpi, non mancarono pubblicisti che si volsero allo studio dello stesso fenomeno, sebbene in modo incompleto e frammentario; fra gli altri l'avv. Florenzano, che nel 1874 pubblicò un volume sull'emigrazione italiana messa in confronto con quella degli altri paesi europei. Anche il Ministero dell'Interno compilò per vari anni, fino al 1872, una statistica dell'emigrazione italiana e nel 1874 il Ministero dell'Agricoltura fece curare uno studio particolareggiato sull'argomento. Ma è soltanto dal 1876 che in Italia incominciarono a pubblicarsi, per opera del Ministero predetto, statistiche ufficiali dell'emigrazione, che vennero divulgate dapprima ogni anno e poscia ogni biennio, fino al 1920.

Dal canto suo, il Commissariato Generale dell'emigrazione iniziò fino dalla sua istituzione, avvenuta nel 1901, delle indagini statistiche mensili, limitatamente agli espatrii per paesi transoceanici, con metodi più perfezionati di quelli che erano fino allora stati impiegati: nè ciò deve far meraviglia se si pensi che in quel tempo era Commissario Generale il grande statistico italiano Luigi Bodio. Quelle rilevazioni mensili erano accompagnate da esaurienti note esplicative sull'importanza del fenomeno e sulle sue ripercussioni nella vita della Nazione, ed erano pubblicate nel « Bollettino della emigrazione ». Negli ultimi anni le rilevazioni stesse sono state perfezionate nel metodo e arricchite nelle interpretazioni illustrative, secondo le disposizioni che io ho studiate ed ho introdotte nella pratica nostra.

Ma fino ad oggi è mancata una pubblicazione periodica annuale di carattere statistico che si sia occupata esclusivamente dell'emigrazione e ne abbia analizzati i movimenti in tutte le manifestazioni: a questa mancanza si propone di rimediare l'« Annuario Statistico della emigrazione italiana », di cui esce ora la prima puntata e che sarà continuato, con volume speciale, ad ogni fine d'anno.

L'« Annuario » consta di tre parti e di una appendice e contiene il maggior numero possibile dei dati necessari per illustrare il fenomeno emigratorio nelle sue cause, nei suoi effetti e nelle relazioni con gli altri fenomeni sociali.

Si è creduto utile esporre anzitutto nella prima parte, che consta di 11 tavole, il movimento emigratorio italiano dal 1876 al 1920, secondo i dati raccolti e pubblicati dalla Direzione Generale della Statistica, affinché lo stu-

dioso possa agevolmente fare confronti coi dati pubblicati dal Commissariato dal 1902 in poi.

La seconda parte dell' *Annuario* comprende, in 66 tavole, i dati raccolti dal Commissariato a cominciare dal 1902. Essa è ripartita in 5 gruppi omogenei, dei quali il quarto è degno di particolare considerazione, in quanto fa conoscere i risultati ottenuti dal Commissariato col nuovo metodo da esso attuato dal 1920 in poi, mediante la istituzione di speciali cedole di espatrio e rimpatrio, che vengono staccate dai passaporti, a cura delle Regie Autorità nelle stazioni di confine o nei porti d'imbarco, al momento della partenza o del ritorno degli emigranti.

La terza parte dell' *Annuario* consta di 28 tavole e contiene notizie statistiche complementari sull'emigrazione, fra le quali hanno speciale importanza quelle relative alla preparazione culturale e professionale degli emigranti, agli espatriati con contratto di lavoro, ai censimenti degli italiani all'estero eseguiti negli anni 1871, 1881, 1891, 1901, 1911 e 1925, al movimento dei rimpatrii e riespatrii di riservisti a causa della guerra, ai piroscafi adibiti al trasporto degli emigranti, al servizio igienico-sanitario per l'emigrazione transoceanica, alle rimesse e ai risparmi inviati in patria dagli emigranti, ecc. Tutte queste notizie servono di necessario complemento a quelle contenute nella prima e seconda parte e alcune di esse giovano ad illustrare le ripercussioni dell'emigrazione sulla vita economica e sociale della Nazione.

Infine si è creduto opportuno dare, in appendice, i risultati delle accennate indagini eseguite per gli anni 1869-1876 da Leone Carpi, perchè, sebbene incomplete, servono ad illuminare lo studioso sulla intensità e sui caratteri dell'emigrazione in un periodo non breve, antecedente alle pubblicazioni ufficiali.

Sono inseriti fra le varie parti brevi commenti alle notizie date dalle tavole. I commenti seguono soltanto a larghissimi tratti le indicazioni statistiche, per poter dare un'idea complessiva e sintetica del fenomeno emigratorio senza discendere a particolari analisi, che avrebbero esorbitato dalle finalità della pubblicazione e che costituiscono il compito dello studioso di discipline economiche e statistiche.

L'« *Annuario* » è stato compilato sotto la mia direzione personale, con la prevalente amorevole ed intelligente cura del Comm. Giovanni Russo, allievo prediletto di Luigi Bodio, e mercè l'opera dello scarso personale adibito ai lavori statistici.

Con la pubblicazione del presente « *Annuario Statistico dell'emigrazione italiana* » il Commissariato intende offrire agli studiosi un mezzo rapido e

pratico per seguire le varie fasi del fenomeno emigratorio, come si sono svolte di anno in anno, avendo dinanzi agli occhi un quadro completo di tutte le vicende dell'emigrazione nei suoi più minuti particolari.

Il primo volume della nuova pubblicazione esce in momento specialmente propizio: quando Vostra Eccellenza — che non conosce tregua alla Sua appassionata attività per la Patria nostra — eleva a sommo onore gli studi e le indagini statistiche, raggruppandone la elaborazione e le direttive in un Istituto Centrale di Statistica, posto alle Sue dirette dipendenze, affinchè sia dato di poter meglio scrutare gli elementi costitutivi della vita nazionale e di poterne seguire le vicende con maggiore padronanza.

Con deferente ossequio mi abbia la Eccellenza Vostra

Roma, 31 ottobre 1926 - V.º

devotissimo

GIUSEPPE DE MICHELIS

Commissario Generale dell'emigrazione.

ANNUARIO STATISTICO DELLA
EMIGRAZIONE ITALIANA
DAL 1876 AL 1925

CON NOTIZIE SULL'EMIGRAZIONE

NEGLI ANNI 1869 - 1875

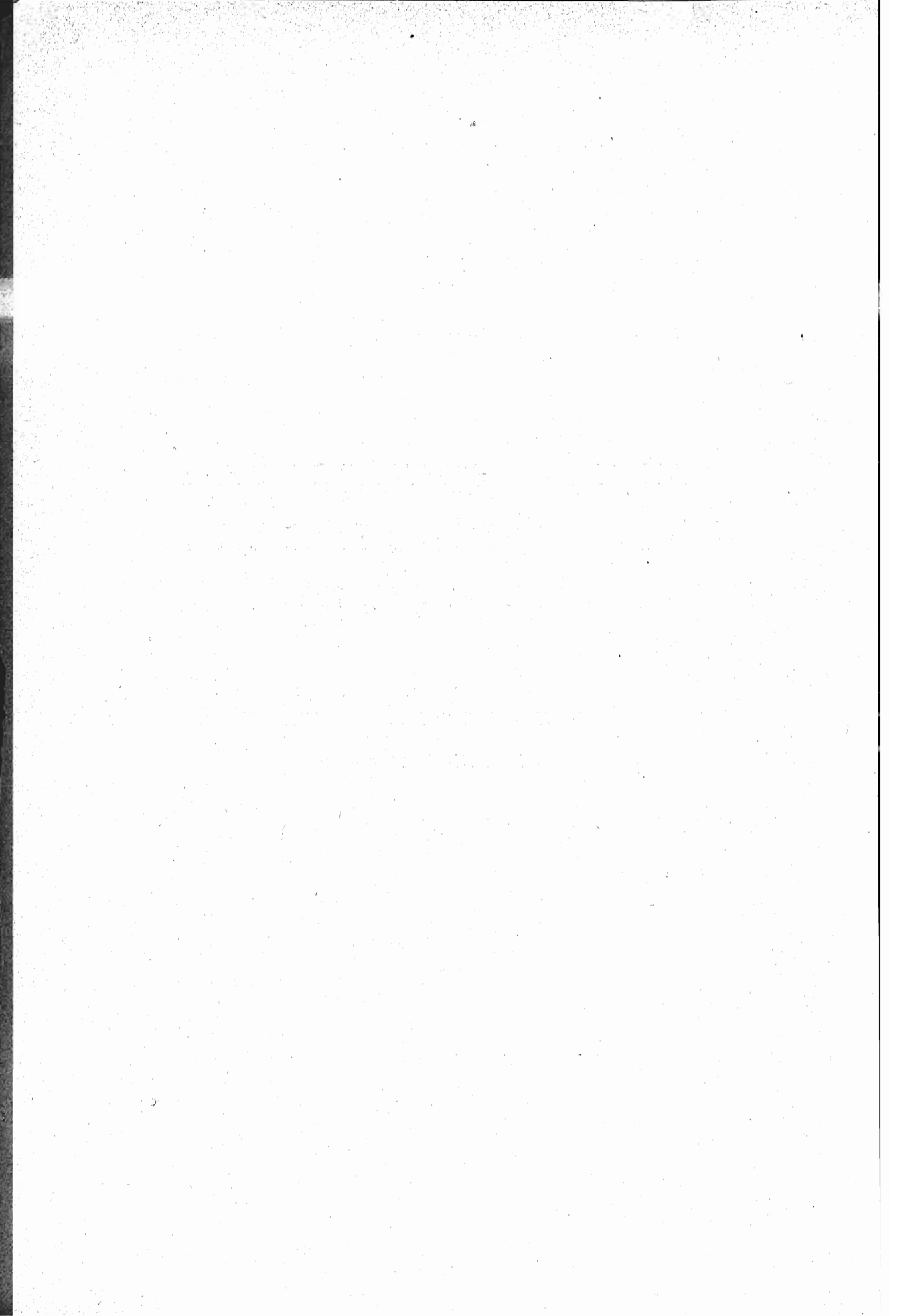

INDICE DELLE MATERIE CONTENUTE NEL VOLUME

Fonti e metodi della statistica dell'emigrazione	Pag. XVII
--	--------------

PARTE PRIMA

Movimento dell'emigrazione italiana per l'estero negli anni 1876-1925 in base ai passaporti rilasciati.

EMIGRANTI ITALIANI PARTITI PER L'EUROPA, L'AMERICA, L'AFRICA, L'OCEANIA E L'ASIA NEGLI ANNI 1876-1925.

<i>Cenni sul movimento generale dell'emigrazione italiana negli anni 1876-1925:</i>	
1. <i>Avvertenza preliminare</i>	5
2. <i>Emigrazione e demografia</i>	5
3. <i>Emigrazione e urbanesimo</i>	7
Tav. I: a) dal Regno (Cifre effettive e cifre proporzionali a 100 emigranti)	8
b) dall'Italia settentrionale, dall'Italia centrale e dall'Italia meridionale (Cifre effettive e cifre proporzionali a 100 emigranti)	9
c) da ogni singola regione (Cifre effettive e cifre proporzionali a 100 emigranti)	12
d) dall'Italia settentrionale, centrale o meridionale (Cifre proporzionali a 100 emigranti partiti per ogni singolo continente)	29

EMIGRANTI ITALIANI PARTITI NEGLI ANNI 1876-1925, PER PAESI D'EUROPA E DEL BACINO DEL MEDITERRANEO E PER PAESI TRANSOCEANICI.

<i>Distribuzione territoriale degli emigranti:</i>	
1. <i>Notizie generali per il complesso del Regno</i>	33
2. <i>Emigrazione e superficie territoriale</i>	34
3. <i>Rapporto tra emigrazione e superficie</i>	35
4. <i>Notizie particolari per le singole regioni</i>	37
5. <i>Rapporto tra emigrazione e popolazione</i>	42
Tav. II: a) dal Regno (Cifre effettive, cifre proporzionali a 100.000 abitanti e cifre proporzionali a 100 emigranti)	44
b) da ogni singola provincia e regione (Cifre effettive)	45
c) da ogni singola regione (Cifre proporzionali a 100.000 abitanti)	66

EMIGRANTI ITALIANI PARTITI NEGLI ANNI 1876-1925,
CLASSIFICATI PER PAESI DI DESTINAZIONE.

<i>Paesi di destinazione :</i>	Pag.
1. <i>Notizie generali per continenti sul complesso del Regno</i>	73
<i>Emigrazione europea</i>	73
<i>Emigrazione transoceanica</i>	74
2. <i>Notizie particolari per le singole regioni</i>	78
Tav. III: a) dal Regno (Cifre effettive e cifre proporzionali a 100 emigranti in totale)	86
b) da ogni singola regione (Cifre effettive)	92

EMIGRANTI ITALIANI PARTITI NEGLI ANNI 1876-1925,
PER GLI STATI UNITI E IL CANADÀ, L'ARGENTINA E IL BRASILE.

<i>Cenni sulla emigrazione italiana per le Americhe :</i>	
1. <i>Notizia generale per il complesso del Regno</i>	145
2. <i>Notizie particolari per le singole regioni</i>	147
3. <i>Nota riassuntiva</i>	148
Tav. IV: da ogni singola regione (Cifre effettive)	149

EMIGRANTI ITALIANI PARTITI NEGLI ANNI 1876-1925,
CLASSIFICATI PER SESSO E PER ETÀ.

<i>Classificazione degli emigranti per sesso e per età :</i>	
1. <i>Notizie generali per il complesso del Regno</i>	155
2. <i>Notizie particolari per le singole regioni</i>	156
Tav. V: a) dal Regno (Cifre effettive, cifre proporzionali a 100 emigranti e numeri indici)	167
b) da ogni singola regione (Cifre effettive, cifre proporzionali a 100 emigranti e numeri indici)	168

EMIGRANTI ITALIANI PARTITI NEGLI ANNI 1876-1925,
CLASSIFICATI SECONDO CHE PARTIRONO SOLI O A GRUPPI FAMILIARI.

<i>Emigranti isolati o in raggruppamenti familiari :</i>	
1. <i>Notizie generali per il complesso del Regno</i>	187
2. <i>Notizie particolari per le singole regioni</i>	187
3. <i>Nota riassuntiva</i>	194
Tav. VI: a) dal Regno (Cifre effettive, cifre proporzionali a 100 emigranti e numeri indici)	195
b) da ogni singola regione (Cifre effettive, cifre proporzionali a 100 emigranti e numeri indici).	196

EMIGRANTI ITALIANI DI ETÀ SUPERIORE AI 15 ANNI, PARTITI NEGLI ANNI 1876-1920,
CLASSIFICATI SECONDO IL SESSO E LA PROFESSIONE CHE ESERCITAVANO IN PATRIA.

<i>Professione degli emigranti :</i>	
1. <i>Notizie generali per il complesso del Regno</i>	207
2. <i>Notizie generali in rapporto ai paesi di destinazione.</i>	208
3. <i>Notizie particolari per le singole regioni</i>	212
4. <i>Nota riassuntiva</i>	238

Tav. VII: a) dal Regno (Cifre effettive e cifre proporzionali a 100 emigranti in totale, a 100 emigranti maschi e a 100 emigranti femmine)	239
b) da ogni singola regione (Cifre effettive)	245
Tav. VIII. Emigranti italiani, di età superiore ai 15 anni, partiti negli anni 1915-1920, classificati secondo il sesso e la professione che esercitavano in patria e secondo che provenivano dalle regioni dell'Italia settentrionale, dell'Italia centrale e dell'Italia meridionale	279
Da ogni singola regione (Cifre effettive e cifre proporzionali a 100 emigranti).	279
Tav. IX. Emigranti italiani, di età superiore ai 15 anni, partiti negli anni 1915-1920, classificati secondo il sesso e la professione che esercitavano in patria e secondo che erano diretti a paesi continentali o transoceanici	287
Da ogni singola regione e dal Regno (Cifre effettive)	287
Tav. X. Emigranti italiani, di età superiore ai 15 anni, partiti negli anni 1915-1920, classificati secondo il sesso, la professione che esercitavano in patria e i paesi di destinazione	325
Tav. XI. Emigranti italiani di età superiore ai 15 anni, partiti negli anni 1915-1920, classificati per ogni singola regione, secondo il sesso, la professione che esercitavano in patria e secondo i paesi di destinazione	345

PARTE SECONDA

**Movimento dell'emigrazione italiana negli anni 1902-1925,
secondo i dati raccolti dal Commissariato generale dell'emigrazione.**

EMIGRANTI PARTITI PER PAESI TRANSOCEANICI.

Emigranti transoceanici effettivamente partiti negli anni 1902-1925. — Movimento per il complesso del Regno:

1. Nota generale	421
a) <i>Classificazione degli emigranti nazionali:</i>	
2. Porti di imbarco	421
3. Emigranti italiani imbarcatisi in porti esteri	422
4. Porti di destinazione	422
5. Sesso ed età	422
6. Paesi di destinazione	423
7. Periodi di imbarco	424
b) <i>Emigranti stranieri partiti da porti nazionali:</i>	
8. Porti di imbarco e paesi di destinazione	425
c) <i>Passeggeri di classe:</i>	
9. Passeggeri ed emigranti	425

TAVOLE RIASSUNTIVE.

a) *Emigranti italiani e stranieri partiti dai porti del Regno e da porti esteri negli anni 1902-1925.*

Tav. I e II: Emigranti italiani e stranieri partiti dai porti del Regno e da porti esteri per paesi transoceanici negli anni 1902-1925, classificati secondo i porti di imbarco (Tav. I) e i porti di destinazione (Tav. II)	429
Tav. III, IV, V, Va, Vb e Vc: Emigranti italiani partiti dai porti del Regno e da porti esteri per paesi transoceanici negli anni 1902-1925, classificati secondo il sesso e l'età (Tav. III), i paesi di destinazione (Tav. IV) e il mese in cui avvenne l'imbarco (Tav. V, Va, Vb e Vc)	431

	Pag.
Tav. VI : Emigranti italiani partiti da porti esteri per paesi transoceanici, negli anni 1902-1914 e 1920-1925, classificati secondo il mese in cui avvenne l'imbarco . . .	437
Tav. VII e VIII : Emigranti stranieri partiti dai porti del Regno per paesi transoceanici, negli anni 1902-1925, classificati secondo i porti d'imbarco (Tav. VII) e i paesi di destinazione (Tav. VIII)	438
Tav. IX : Passeggeri italiani e stranieri partiti dai porti del Regno e da porti esteri per paesi transoceanici negli anni 1902-1925, classificati secondo la classe occupata a bordo	440

b) *Emigranti italiani partiti dai porti del Regno negli anni 1916-1925.*

TAV. I : Emigranti italiani partiti dai porti del Regno per paesi transoceanici, negli anni 1916-1925, classificati secondo le regioni di provenienza, i paesi di destinazione e il sesso (Cifre effettive. Femmine partite per 100 maschi. Partiti da ciascuna regione per 1.000 partiti per ogni singolo paese di destinazione)	445
TAV. II : Emigranti italiani partiti dai porti del Regno per paesi transoceanici, negli anni 1916-1925, classificati secondo i paesi di destinazione, il sesso e l'età (Cifre effettive. Cifre proporzionali a 100 emigranti maschi e a 100 emigranti femmine)	473
TAV. III : Emigranti italiani, in età da 16 anni in su, partiti dai porti del Regno per paesi transoceanici, negli anni 1916-1925, classificati secondo i paesi di destinazione, le professioni o condizioni e il sesso (Cifre effettive. Cifre proporzionali a 100 maschi e a 100 femmine)	485
TAV. IV : Emigranti italiani partiti dai porti del Regno per paesi transoceanici, negli anni 1916-1925, classificati secondo i paesi di destinazione e gli aggruppamenti familiari (Cifre effettive. Cifre proporzionali a 100)	503
TAV. V : Passeggeri di classe ed emigranti partiti dai porti del Regno per paesi transoceanici, negli anni 1916-1925, classificati secondo i paesi di destinazione e la nazionalità (Cifre effettive. Cifre proporzionali a 100)	511

TAVOLE ANALITICHE PER CIASCUNO DEGLI ANNI 1916-1925.

Emigranti transoceanici effettivamente partiti negli anni 1916-1925 :

1. <i>Notizia generale</i>	517
a) <i>Movimento degli emigranti secondo le regioni di provenienza :</i>	
2. <i>Sesso</i>	517
3. <i>Età</i>	519
4. <i>Professioni</i>	519
5. <i>Emigranti isolati o raggruppati</i>	522
6. <i>Paesi di destinazione. Regno</i>	524
7. <i>Paesi di destinazione. Regioni</i>	524
b) <i>Movimento degli emigranti secondo i paesi di destinazione :</i>	
8. <i>Mesi d'imbarco</i>	526
9. <i>Sesso</i>	527
10. <i>Età</i>	528
11. <i>Professioni</i>	529
12. <i>Emigranti isolati o raggruppati</i>	533
c) <i>Movimento dei passeggeri :</i>	
13. <i>Classe occupata a bordo.</i>	534
14. <i>Porti d'imbarco</i>	534
15. <i>Paesi di destinazione</i>	534
16. <i>Sesso</i>	536
17. <i>Professioni</i>	537
Tav. I : Emigranti italiani partiti dai porti del Regno, per paesi transoceanici negli anni 1916-1925, classificati secondo le provincie e le regioni di provenienza e il sesso	543

Tav. II : Emigranti italiani partiti dai porti del Regno per paesi transoceanici, negli anni 1916-1925, classificati secondo :	
a) le regioni di provenienza, l'età e il sesso	555
b) le regioni di provenienza, le professioni o condizioni e il sesso	565
c) le regioni di provenienza e gli aggruppamenti famigliari	582
d) le regioni di provenienza e i paesi di destinazione	592
Tav. III : Emigranti italiani partiti dai porti del Regno per paesi transoceanici, negli anni 1916-1925, classificati secondo :	
a) i paesi di destinazione e il mese in cui avvenne la partenza	599
b) i paesi di destinazione, l'età e il sesso	604
c) i paesi di destinazione, le professioni o condizioni e il sesso	614
d) i paesi di destinazione, e gli aggruppamenti famigliari	631
Tav. IV : Passeggeri partiti dai porti del Regno per paesi transoceanici, negli anni 1916-1925, classificati secondo i porti d'imbarco, la nazionalità, il sesso e la classe occupata a bordo	639
Tav. V : Passeggeri partiti dai porti del Regno per paesi transoceanici, negli anni 1916-1925, classificati secondo i paesi di destinazione, la nazionalità, il sesso e la classe occupata a bordo	647
Tav. VI : Passeggeri italiani di 1 ^a e 2 ^a classe, di età da 16 anni in su, partiti dai porti del Regno per paesi transoceanici negli anni 1916-1925, classificati secondo i paesi di destinazione, le professioni o condizioni e il sesso	655

EMIGRATI RIMPATRIATI DA PAESI TRANSOCEANICI.

Emigrati rimpatriati da paesi transoceanici :

1. Notizia generale	667
a) Movimento degli emigrati rimpatriati :	
2. Porti di sbarco	668
3. Paesi di provenienza	668
4. Sesso ed età	672
5. Regioni di destinazione	672
6. Professioni	674
7. Raggruppamenti familiari	676
8. Durata della residenza all'estero	676
9. Genere del rimpatrio	677
10. Mesi di rimpatrio	678
11. Rimpatri attraverso porti esteri	679
b) Movimento degli emigranti stranieri giunti nei porti italiani :	
12. Paesi di provenienza	679
13. Porti di sbarco	680
c) Movimento dei passeggeri in rimpatrio :	
14. Classe occupata a bordo	680
15. Paesi di provenienza	680
16. Professioni dei passeggeri italiani	681
d) Confronto fra emigranti partiti e rimpatriati :	
17. Paesi di destinazione o di provenienza	682

TAVOLE RIASSUNTIVE.

a) *Emigrati italiani e stranieri sbarcati nei porti del Regno e in porti esteri negli anni 1902-1925.*

Tav. I : Emigrati italiani e stranieri provenienti da paesi transoceanici che sbarcano nei porti del Regno e in porti esteri, negli anni 1902-1925, classificati secondo i porti di sbarco (Cifre effettive e cifre proporzionali a 100 emigrati)	687
---	-----

	Pag
Tav. II, III, IVa, IVb e IVc: Emigrati italiani rimpatriati da paesi transoceanici, che sbarcarono nei porti del Regno e in porti esteri negli anni 1902-1925, classificati secondo il sesso e l'età (Tav. II), i paesi di provenienza (Tav. III) e il mese in cui avvenne lo sbarco (Tav. IV, IVa, IVb, IVc). (Cifre effettive e cifre proporzionali a 100 emigrati)	688
Tav. V: Emigrati italiani rimpatriati da paesi transoceanici che sbarcarono in porti esteri negli anni 1902-1915, 1924 e 1925, classificati secondo il mese in cui avvenne lo sbarco	694
Tav. VI e VII: Emigrati stranieri provenienti da paesi transoceanici che sbarcarono nei porti del Regno negli anni 1902-1925, classificati secondo i paesi di provenienza (Tav. VI) e i porti di sbarco (Tav. VII). (Cifre effettive e cifre proporzionali a 100 emigrati)	695
Tav. VIII: Passeggeri italiani e stranieri provenienti da paesi transoceanici, che sbarcarono nei porti del Regno e in porti esteri negli anni 1902-1925, classificati secondo la classe occupata a bordo (Cifre effettive e cifre proporzionali a 100 emigrati)	697

b) *Emigrati italiani sbarcati nei porti del Regno negli anni 1905-1925.*

Tav. I: Emigrati italiani rimpatriati da paesi transoceanici, che sbarcarono nei porti del Regno negli anni 1905-1925, classificati secondo i paesi di provenienza, le regioni di destinazione e il sesso. (Cifre effettive — Femmine rimpatriate per 100 maschi. — Rimpatriati in ciascuna regione per 1000 rimpatriati da ogni singolo paese).	703
Tav. II: Emigrati italiani rimpatriati da paesi transoceanici, che sbarcarono nei porti del Regno, negli anni 1905-1925, classificati secondo i paesi di provenienza, il sesso e l'età. (Cifre effettive. — Cifre proporzionali a 100 emigrati)	745
Tav. III: Emigrati italiani, in età da 16 anni in su, rimpatriati da paesi transoceanici, che sbarcarono nei porti del Regno negli anni 1916-1925, classificati secondo i paesi di provenienza, le professioni o condizioni e il sesso. — (Cifre effettive. Cifre proporzionali a 100 maschi e a 100 femmine)	763
Tav. IV: Emigrati italiani rimpatriati da paesi transoceanici, che sbarcarono nei porti del Regno negli anni 1905-1925, classificati secondo i paesi di provenienza e gli aggruppamenti famigliari. (Cifre effettive. — Cifre proporzionali a 100)	781
Tav. V: Emigrati italiani (Capi di famiglia, soli ed affini) rimpatriati da paesi transoceanici, che sbarcarono nei porti del Regno negli anni 1909-1925, classificati secondo i paesi di provenienza e la durata della residenza permanente all'estero. (Cifre effettive. — Cifre proporzionali a 100).	791
Tav. VI: Emigrati italiani (capi di famiglia, soli ed affini) rimpatriati da paesi transoceanici, che sbarcarono nei porti del Regno negli anni 1909-1925, classificati secondo i paesi di provenienza e il genere del rimpatrio. (Cifre effettive. — Cifre proporzionali a 100)	803
Tav. VII: Passeggeri di classe ed emigrati provenienti da paesi transoceanici, che sbarcarono nei porti del Regno, negli anni 1905-1925, classificati secondo i paesi di provenienza e la nazionalità. (Cifre effettive. — Cifre proporzionali a 100).	809

TAVOLE ANALITICHE.

Emigrati italiani sbarcati nei porti del Regno negli anni 1905-1925.

Tav. I: Emigrati italiani rimpatriati da paesi transoceanici, che sbarcarono nei porti del Regno negli anni 1905-1925, classificati secondo i paesi di provenienza e il mese in cui avvenne il rimpatrio	817
--	-----

Tav. II : Emigrati italiani rimpatriati da paesi transoceanici, che sbarcarono nei porti del Regno negli anni 1905-1925, classificati secondo i paesi di provenienza, le provincie e regioni di destinazione e il sesso	830
Tav. III : Emigrati italiani rimpatriati da paesi transoceanici, che sbarcarono nei porti del Regno negli anni 1905-1925, classificati secondo i paesi di provenienza e le regioni di destinazione	917
Tav. IV : Emigrati italiani rimpatriati da paesi transoceanici, che sbarcarono nei porti del Regno negli anni 1905-1925, classificati :	
a) secondo i paesi di provenienza, il sesso e l'età	931
b) secondo le regioni di destinazione, il sesso e l'età	942
Tav. V : Emigrati italiani, in età da 16 anni in su, rimpatriati da paesi transoceanici, che sbarcarono nei porti del Regno negli anni 1916-1925, classificati :	
a) secondo i paesi di provenienza, le professioni e il sesso	964
b) secondo le regioni di destinazione, le professioni e il sesso	972
Tav. VI : Emigrati italiani rimpatriati da paesi transoceanici, che sbarcarono nei porti del Regno negli anni 1905-1925, classificati :	
a) secondo i paesi di provenienza e gli aggruppamenti famigliari	985
b) secondo le regioni di destinazione e gli aggruppamenti famigliari	996
Tav. VII : Emigrati italiani (capi di famiglia, soli ed affini) rimpatriati da paesi transoceanici, che sbarcarono nei porti del Regno negli anni 1909-1925, classificati :	
a) secondo i paesi di provenienza e la durata della residenza permanente all'estero	1019
b) secondo le regioni di destinazione e la durata della residenza permanente all'estero	1028
Tav. VIII : Emigrati italiani (capi di famiglia, soli ed affini) rimpatriati da paesi transoceanici, che sbarcarono nei porti del Regno negli anni 1909-1925, classificati :	
a) secondo i paesi di provenienza e il genere del rimpatrio	1047
b) secondo le regioni di destinazione e il genere del rimpatrio	1053
Tav. IX : Passeggeri italiani di 1 ^a e 2 ^a classe, in età da 16 anni in su, rimpatriati da paesi transoceanici, che sbarcarono nei porti del Regno negli anni 1916-1925, classificati secondo i paesi di provenienza, le professioni o condizioni e il sesso	1065

CONFRONTO FRA IL NUMERO DEGLI EMIGRANTI ITALIANI PARTITI DAI PORTI DEL REGNO E DA PORTI ESTERI PER PAESI TRANSOCEANICI NEGLI ANNI 1902-1925 E IL NUMERO DEGLI EMIGRATI ITALIANI RIMPATRIATI DAGLI STESSI PAESI CHE SBARCARONO NEI PORTI DEL REGNO E IN PORTI ESTERI.

Tav. I : Emigranti italiani partiti dai porti del Regno e da porti esteri per paesi transoceanici, negli anni 1902-1925 ed emigrati italiani rimpatriati dagli stessi paesi, che sbarcarono nei porti del Regno e in porti esteri, classificati secondo i paesi di destinazione o di provenienza. (Cifre effettive e cifre proporzionali dei rimpatriati a 100 partiti)	1077
Tav. II : Emigranti italiani partiti dai porti del Regno e da porti esteri per paesi transoceanici, negli anni 1902-1925 ed emigrati italiani rimpatriati dagli stessi paesi, che sbarcarono nei porti del Regno e in porti esteri, classificati per trimestri. (Cifre effettive e cifre proporzionali dei rimpatriati a 100 partiti)	1078
Tav. III : Emigranti italiani partiti dai porti del Regno e da porti esteri per paesi transoceanici negli anni 1902-1925 ed emigrati italiani rimpatriati dagli stessi paesi, che sbarcarono nei porti del Regno e in porti esteri classificati secondo i paesi di destinazione o di provenienza e secondo il mese in cui avvenne la partenza o il rimpatrio	1079

EMIGRAZIONE ITALIANA PER L'ESTERO NEGLI ANNI 1921-1925
 COMPILATA IN BASE ALLE NOTIZIE CONTENUTE NELLE CEDOLE DI «ESPATRIO»
 E «RIMPATRIO» STACCAE DAI PASSAPORTI DEGLI EMIGRANTI.

	Pag.
<i>Emigranti classificati in base alle notizie contenute nelle cedole di «espatrio» e di «rimpatrio»:</i>	
1. <i>Notizia generale</i>	1105
2. <i>Notizia generale per il complesso del Regno</i>	1105
3. <i>In rapporto ai paesi di destinazione</i>	1106
4. <i>Regioni</i>	1109
5. <i>Nota riassuntiva</i>	1131
Tav. I, II e III: Emigranti italiani partiti per paesi d'Europa e del bacino del Mediterraneo negli anni 1921-1925, classificati:	
a) secondo il mese in cui avvenne la partenza, il sesso, l'età e i paesi di destinazione (Tav. I)	1135
b) secondo le regioni di provenienza, il sesso, l'età e i paesi di destinazione (Tav. II e III)	1140
Tav. IV: Emigranti italiani partiti per paesi transoceanici negli anni 1921-1925, classificati secondo il mese in cui avvenne la partenza, il sesso, l'età e i paesi di destinazione	1173
Tav. V: Emigranti italiani, in età da 16 anni in su, partiti negli anni 1921-1925, classificati secondo le ripartizioni territoriali di provenienza, le professioni o condizioni e il sesso. (Cifre effettive e cifre proporzionali a 100 emigranti in età da 16 anni in su)	1180
Tav. VI: Emigranti italiani in età da 16 anni in su, partiti negli anni 1921-1925, classificati secondo le regioni di provenienza, le professioni o condizioni e il sesso	1188
Tav. VII: Emigranti italiani, in età da 16 anni in su, partiti negli anni 1921-1925, classificati secondo la specie dell'emigrazione (continentale o transoceanica) le professioni o condizioni e il sesso. (Cifre effettive e cifre proporzionali a 100 emigranti in età da 16 anni in su)	1200
Tav. VIII: Emigranti italiani in età da 16 anni in su, partiti negli anni 1921-1925, classificati secondo le regioni di provenienza, la specie dell'emigrazione (continentale o transoceanica), le professioni o condizioni e il sesso	1204
Tav. IX: Emigranti italiani in età da 16 anni in su, partiti negli anni 1921-1925, classificati secondo i paesi di destinazione, le professioni o condizioni e il sesso	1244
Tav. X: Emigranti italiani in età da 16 anni in su, partiti negli anni 1921-1925, classificati secondo le regioni, di provenienza, i paesi di destinazione, le professioni o condizioni, e il sesso	1271
Tav. XI: Emigranti italiani rimpatriati da paesi d'Europa e del bacino del Mediterraneo negli anni 1921-1925, classificati secondo il mese in cui avvenne il rimpatrio, il sesso e i paesi di provenienza	1363
Tav. XII: Emigranti italiani rimpatriati da paesi d'Europa e del bacino del Mediterraneo negli anni 1921-1925, classificati secondo le regioni di destinazione, il sesso e i paesi di provenienza	1368

EMIGRANTI AI QUALI FU RILASCIATO IL PASSAPORTO NEGLI ANNI 1921-1925,
 SECONDO LE NOTIZIE FORNITE DALLE RR. AUTORITÀ DI P. S.

Passaporti rilasciati agli emigranti:

1. <i>Notizia generale</i>	1375
2. <i>Numero globale dei passaporti</i>	1375
3. <i>Paesi di destinazione</i>	1376
4. <i>Sesso ed età</i>	1378

Tav. I: Emigranti italiani ai quali fu rilasciato il passaporto negli anni 1921-1925, classificati secondo le provincie e regioni di provenienza e secondo che erano diretti a paesi continentali o transoceanici	1381
Tav. II e III: Emigranti italiani ai quali fu rilasciato il passaporto negli anni 1921-1925, classificati:	
a) secondo il mese in cui avvenne la partenza e i paesi di destinazione (Tav. II)	1393
b) secondo le provincie e regioni di provenienza, e i paesi di destinazione (Tav. III)	1403
Tav. IV: Emigranti italiani ai quali fu rilasciato il passaporto negli anni 1921-1925, divisi in adulti e minori, classificati secondo le provincie e regioni di provenienza e il sesso e secondo che partirono soli o a gruppi di famiglia	1455

EMIGRANTI ITALIANI PARTITI NEGLI ANNI 1921-1925 SECONDO LE NOTIZIE
DESUNTE DALLE VARIE FONTI DI INFORMAZIONE E INTEGRATE FRA LORO.

Avvertenza	1483
Tav. I, II e III: Emigranti italiani partiti negli anni 1921-1925, classificati:	
a) secondo il semestre in cui avvenne la partenza e la specie dell'emigrazione (continentale o transoceanica) (Tav. I)	1487
b) secondo il mese in cui avvenne la partenza e i paesi di destinazione (Tav. II)	1488
c) secondo le regioni di provenienza e i paesi di destinazione (Tav. III)	1493

PARTE TERZA

Notizie statistiche complementari sull'emigrazione.

PREPARAZIONE CULTURALE E PROFESSIONALE DELL'EMIGRANTE.

1. Notizie generali	1503
2. Scuole per emigranti analfabeti	1503
3. Corsi magistrali sull'emigrazione	1504
4. Corsi professionali per emigranti	1505
5. Corsi agricoli per emigranti	1507
6. Nota riassuntiva	1508

EMIGRANTI ESPATRIATI CON CONTRATTO DI LAVORO NEGLI ANNI 1921-1925.

Emigranti espatriati con contratto di lavoro:

1. Notizia generale	1517
2. Espatri singoli e collettivi	1519

ITALIANI RIMPATRIATI DALL'ESTERO A CAUSA DELLA GUERRA NEGLI ANNI 1914-1918.

MILITARI E MEMBRI DELLE LORO FAMIGLIE RIESPATRIATI NEGLI ANNI 1919-1922.

Rimpatri ed espatri durante la guerra:

1. Notizia generale	1523
2. Espatri	1524
3. Rimpatri	1524
4. Rimpatri di richiamati alle armi	1525
5. Paesi di provenienza	1525
6. Espatri di militari	1526

	Pag.
Tav. I: Italiani rimpatriati a causa della guerra negli anni 1914-1918	1527
Tav. II: Italiani rimpatriati dal 24 maggio 1915 (data della mobilitazione) al 31 dicembre 1918, per soddisfare agli obblighi militari, classificati secondo i paesi di provenienza	1527
Tav. III: Italiani rimpatriati dal 24 maggio 1915 (data della mobilitazione) al 31 dicembre 1918, per soddisfare agli obblighi militari, classificati secondo i paesi di provenienza e i luoghi di transito o i porti di sbarco	1528
Tav. IV: Militari e membri delle loro famiglie riespatriati negli anni 1919-1922, classificati secondo i paesi di destinazione	1529

POPOLAZIONE ITALIANA ALL'ESTERO

ALLA FINE DEGLI ANNI 1871, 1881, 1891, 1901, 1911 e 1924.

INFLUENZA DEI MOVIMENTI MIGRATORI SULLA POPOLAZIONE.

Popolazione italiana all'estero:

1. <i>Notizia generale.</i>	1533
2. <i>Popolazione italiana nei paesi europei</i>	1533
3. <i>Popolazione italiana nei paesi asiatici</i>	1534
4. <i>Popolazione italiana nei paesi africani</i>	1535
5. <i>Popolazione italiana nelle Americhe</i>	1535
6. <i>Popolazione italiana nell'Oceania</i>	1536
7. <i>Popolazione italiana all'estero.</i>	1536
Tav. I: Popolazione italiana all'estero alla fine degli anni 1871, 1881, 1891, 1901, 1911 e 1924	1538
Tav. II: Aumenti e diminuzioni di popolazione per effetto dei movimenti migratori	1542

PIROSCAFI ADIBITI AL SERVIZIO DELL'EMIGRAZIONE

E NOLI RELATIVI NEGLI ANNI 1901-1925.

Trasporti di emigranti e noli:

1. <i>Piroscafi e tonnello</i>	1545
2. <i>Bandiere</i>	1546
3. <i>Viaggi</i>	1546
4. <i>Paesi di destinazione</i>	1547
5. <i>Noli</i>	1548
6. <i>Rimpatri</i>	1548
Tav. I: Movimento dei piroscafi nazionali e stranieri autorizzati al trasporto degli emigranti partiti dai porti italiani per paesi transoceanici dal settembre 1901 al 1925:	
<i>a) Piroscafi in servizio di emigrazione partiti dai porti italiani, per paesi transoceanici. Media per viaggio del tonnello e degli emigranti trasportati. (Cifre effettive e cifre proporzionali) (Tav. I-a)</i>	1552
<i>b) Piroscafi in servizio di emigrazione pel nord America (Cifre effettive e cifre proporzionali) (Tav. I-b)</i>	1558
<i>c) Piroscafi in servizio di emigrazione per il Sud America (Cifre effettive e cifre proporzionali) (Tav. I-c)</i>	1564
<i>d) Piroscafi in servizio di emigrazione per il Centro America (Cifre effettive e cifre proporzionali) (Tav. I-d)</i>	1570
<i>e) Piroscafi in servizio di emigrazione per l'Australia negli anni 1921-1924 (Cifre effettive e cifre proporzionali) (Tav. I-e)</i>	1572
<i>f) Piroscafi italiani e stranieri classificati secondo il tonnello lordo negli anni 1902-1925</i>	1573

Tav. II: Noli stabiliti pel trasporto di emigranti dai porti italiani, nei singoli quadri- mestri degli anni 1902-1925, secondo le linee di navigazione, distinti in più alti e più bassi	1577
Tav. III: Movimento degli emigrati italiani rimpatriati da paesi transoceanici ne- gli anni 1904-1925, classificati:	
a) secondo la bandiera dei piroscafi che li trasportarono nei porti del Regno	1581
b) secondo il paese di provenienza e la bandiera dei piroscafi	1582

NOTIZIE SUL SERVIZIO IGIENICO-SANITARIO PER L'EMIGRAZIONE TRANSOCEANICA.

Servizio igienico-sanitario per l'emigrazione transoceanica:

1. <i>Visite e bonifiche di emigranti nei porti del Regno</i>	1585
2. <i>Emigranti visitati e bonificati</i>	1587
3. <i>Assistenza sanitaria a bordo:</i>	
<i>Notizie generali</i>	1587
<i>Notizie statistiche</i>	1588
4. <i>Morbosità nei viaggi di andata e di ritorno da e per le Americhe</i>	1590
5. <i>Malattie infettive e diffuse</i>	1590
Tav. I: Assistenza igienico-sanitaria prestata agli emigranti italiani e stranieri nei porti del Regno autorizzati per l'imbarco, negli anni 1902-1925	1595
Tav. II: Assistenza sanitaria prestata a bordo dei piroscafi in servizio di emigra- zione, negli anni 1903-1925, agli emigranti italiani nei viaggi di andata nelle Americhe e in quelli di ritorno:	
a) Viaggi di andata nell'America del Nord e viaggi di ritorno	1601
b) Viaggi di andata nell'America del Sud e viaggi di ritorno	1603
Tav. III: Morbosità verificatasi fra gli emigranti italiani nei viaggi di andata nelle Americhe e in quelli di ritorno negli anni 1903-1925:	
a) Viaggi di andata nell'America del Nord e viaggi di ritorno (Cifre effet- tive e cifre proporzionali)	1607
b) Viaggi di andata nell'America del Sud e viaggi di ritorno (Cifre effet- tive e cifre proporzionali)	1609
Tav. IV: Malattie infettive e diffuse verificatesi fra gli emigranti italiani nei viag- gi di andata nelle Americhe e in quelli di ritorno negli anni 1903-1925:	
a) Viaggi di andata nell'America del Nord e viaggi di ritorno (Cifre effet- tive e cifre proporzionali)	1613
b) Viaggi di andata nell'America del Sud e viaggi di ritorno (Cifre effet- tive e cifre proporzionali)	1621

EMIGRANTI ITALIANI RESPINTI DAI PORTI DI SBARCO ED EMIGRATI ITALIANI
CONSIDERATI INDIGENTI RIMPATRIATI NEGLI ANNI 1902-1925.

Emigranti italiani respinti e indigenti:

1. <i>Emigranti respinti</i>	1631
2. <i>Emigrati indigenti</i>	1631
Tav. I: Emigranti italiani respinti dai porti di sbarco negli anni 1902-1925 classifi- cati per sesso e per età	1633
Tav. II: Emigrati italiani considerati indigenti rimpatriati negli anni 1902-1925, dalle Autorità Consolari e dalle Società di patronato, con biglietto a tariffa ri- dotta, classificati secondo i paesi di provenienza	1634

RIMESSE E RISPARMI DEGLI EMIGRATI ITALIANI NEGLI ANNI 1890-1925.

Rimesse e risparmi degli emigrati italiani :

1. <i>Notizia generale.</i>	1637
a) <i>Operazioni per mezzo del Banco di Napoli :</i>	
2. <i>Modo di trasmissione e ammontare delle rimesse</i>	1637
3. <i>Paesi di provenienza</i>	1638
4. <i>Regioni di destinazione</i>	1639
b) <i>Depositi nelle Casse postali di risparmio :</i>	
5. <i>Ammontare dei risparmi</i>	1640
c) <i>Vaglia postali internazionali :</i>	
6. <i>Ammontare complessivo</i>	1641
7. <i>Regioni di destinazione</i>	1641
8. <i>Conclusione</i>	1645
Tav. I: <i>Rimesse fatte dagli emigrati italiani per mezzo del Banco di Napoli negli anni 1902-1925, classificati secondo il modo di trasmissione</i>	1646
Tav. II: <i>Rimesse fatte dagli emigrati italiani per mezzo del Banco di Napoli negli anni 1902-1925, classificate secondo i paesi di provenienza</i>	1647
Tav. III: <i>Vaglia del Banco di Napoli relativi a rimesse di emigrati italiani pagati dagli Uffici postali del Regno in ciascuna regione negli anni 1905-1906 a 1924-1925</i>	1649
Tav. IV: <i>Operazioni di risparmio eseguite per conto di Italiani residenti all'estero negli anni 1890-1925</i>	1652

VAGLIA POSTALI INTERNAZIONALI PAGATI DAGLI UFFICI POSTALI DEL REGNO
NEGLI ANNI 1901-1925.

Tav. I: <i>Vaglia postali internazionali pagati dagli Uffici postali del Regno negli anni 1901-1925, classificati secondo i paesi di provenienza</i>	1657
Tav. II: <i>Vaglia postali internazionali pagati dagli Uffici postali del Regno negli anni 1907-1925, classificati secondo le regioni di destinazione e i paesi di provenienza.</i>	1661
Tav. III: <i>Vaglia postali internazionali, provenienti da paesi continentali, pagati dagli Uffici postali del Regno negli anni 1907-1925, classificati secondo le regioni di destinazione</i>	1695
Tav. IV: <i>Vaglia postali internazionali, provenienti da paesi transoceanici, pagati dagli Uffici postali del Regno negli anni 1907-1925, classificati secondo le regioni di destinazione</i>	1697
Tav. V: <i>Vaglia postali internazionali, provenienti da paesi continentali e transoceanici, pagati dagli Uffici postali del Regno negli anni 1907-1925 classificati secondo le regioni di destinazione.</i>	1699

Appendice.NOTIZIE SULLA EMIGRAZIONE ITALIANA ALL'ESTERO DAL 1869 AL 1876
DESUNTE DALLE STATISTICHE PUBBLICATE DA LEONE CARPI

<i>Notizie statistiche dell'emigrazione italiana dal 1869 al 1876 :</i>	
1. <i>Notizia generale.</i>	1705
a) <i>Emigrazione regolare :</i>	
2. <i>Classificazione degli emigranti partiti</i>	1706
3. <i>Rimpatri</i>	1707

b) *Emigrazione clandestina :*

4. <i>Emigrazione clandestina</i>	1707
5. <i>Rimpatri</i>	1708
Tav. I: <i>Emigrazione regolare negli anni 1869-1876</i>	1709
Tav. II: <i>Emigrati regolarmente che rimpatriarono negli anni 1869-1876</i>	1710
Tav. III: <i>Emigrazione clandestina negli anni 1869-1876</i>	1711
Tav. IV: <i>Emigrati clandestinamente che rimpatriarono negli anni 1872-1876</i>	1712
Tav. V a XII: <i>Emigrazione regolare negli anni 1869-1876</i>	1713
Tav. XIII a XX: <i>Emigrazione clandestina negli anni 1869-1876</i>	1728

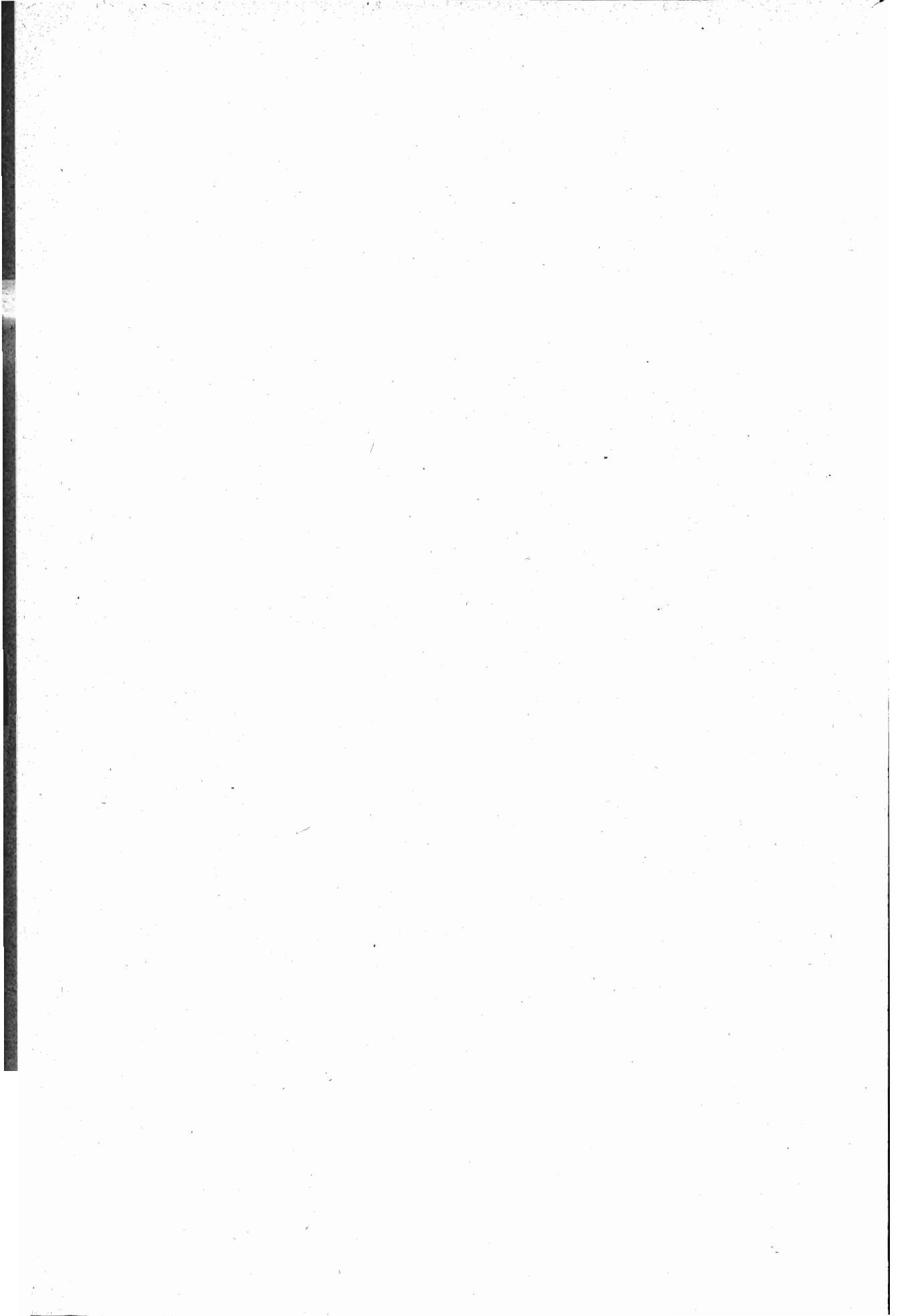

FONTI E METODI DELLE STATISTICHE DELL'EMIGRAZIONE

Le statistiche ufficiali dell'emigrazione italiana — delle quali fu iniziata la pubblicazione nel 1876 che proseguì periodicamente e senza interruzione fino ad oggi — promanano da due organi della pubblica Amministrazione, la Direzione Generale della Statistica ed il Commissariato Generale dell'Emigrazione. Quest'ultimo diede principio alle proprie rilevazioni nell'anno 1902.

I due ordini di statistiche differiscono sia rispetto alle fonti a cui attingono i dati, sia rispetto ai metodi seguiti nel compilarle.

La Direzione Generale della Statistica desumeva i dati dai registri comunali nei *nulla osta*, che dovevano essere concessi dai Sindaci, affinché le Autorità governative potessero rilasciare il passaporto agli emigranti. Sussidiariamente si ricorreva alla pubblica notorietà.

In base a questi elementi l'emigrazione per l'estero era distinta in *temporanea* (o periodica) e *permanente* (o propria). Nella prima si comprendevano le persone che espatriavano in cerca di lavoro solo per breve tempo, ossia durante la stagione nella quale non trovavano una proficua occupazione nel proprio paese; nella seconda le persone che si recavano all'estero per un tempo indefinito e in cerca di uno stabile collocamento.

Questa distinzione supponeva uno speciale interrogatorio fatto all'emigrante circa la sua intenzione al momento in cui chiedeva il *nulla osta* per il passaporto. Senonchè, divenuti più facili e meno costosi i mezzi di trasporto, avveniva spesso che chi era partito per lontani paesi con l'intendimento di rimanervi per molti anni od anche per tutta la vita, volontariamente o costretto da forza maggiore, faceva ritorno in patria dopo breve tempo. Al contrario, taluni che si erano recati all'estero senza l'intenzione di fermarvi a lungo, trovate colà buone condizioni di vita e di lavoro, prolungavano indefinitamente la loro assenza.

Un'ispezione eseguita sulla fine del 1903 in parecchi Uffici di prefettura, di sottoprefettura e municipali dei luoghi che davano i più forti contingenti all'emigrazione, confermò che l'anzidetta distinzione era fatta molto spesso per congetture e con criteri incerti ed arbitrari. Per esempio, in alcuni circondari tutta quanta l'emigrazione transoceanica veniva considerata come permanente, non essendo noto se gli emigranti intendessero di rimpatriare; invece, in altri circondari gruppi analoghi venivano assegnati all'emigrazione periodica, perchè negli anni precedenti si era constatato che molti individui, recatisi in America, ne erano tornati dopo breve tempo.

Per queste considerazioni, a cominciare dal 1° gennaio 1904, si credette opportuno sostituire alla distinzione fra emigranti temporanei ed emigranti permanenti quella fra emigranti che si recavano in paesi d'Europa e del bacino del Mediterraneo (Egitto, Algeria, Tunisia, Marocco e Turchia Asiatica) ed emigranti che si dirigevano a paesi transoceanici.

Giova notare che la Direzione Generale della Statistica considerava come emigrante chiunque avesse ottenuto il passaporto per recarsi all'estero a scopo di lavoro. Erano perciò esclusi dalle sue rilevazioni coloro che dall'importo della tassa pagata o da altri elementi di giudizio si presumeva avessero chiesto il passaporto per fare un viaggio di breve durata, sia per diporto o per ragioni di salute o di studio, sia per affari di commercio, mentre vi erano compresi gli emigranti già espatriati senza passaporto, i quali lo avessero ottenuto all'estero dai R.R. Consoli, in seguito al *nulla osta* ricevuto dal Prefetto competente.

Ma siffatta indagine, basata sui *nulla osta*, dava luogo ad un eccesso di rilevazione, in quanto che il numero dei passaporti era sempre inferiore a quello dei *nulla osta*, sia perchè molti, avuta l'autorizzazione al rilascio del documento, non si curavano di ritirarlo, avendo rinunciato al proposito di emigrare, sia perchè talora l'Autorità politica ricusava di rilasciare il passaporto per motivi di ordine pubblico, nonostante l'avvenuta concessione del *nulla osta*. Per queste ragioni, a datare dal 1904, la statistica dell'emigrazione si incominciò a compilare trimestralmente, dagli Uffici circondariali di pubblica sicurezza desumendo le notizie dai registri di passaporti tenuti da essi.

Ma anche contro questo sistema di rilevazione furono mosse critiche da studiosi del fenomeno emigratorio. Si disse anzitutto che il rilascio del passaporto denota bensì in chi lo ha chiesto l'intenzione di emigrare, ma non che egli abbia effettivamente espatriato, nè in caso di espatrio avvenuto, quale sia la meta del viaggio, potendo il passaporto essere riasciato per più Stati. Inoltre l'emigrazione di persone non munite di passaporto diviene più frequente man mano che cresce il numero degli Stati che non richiedono più quel documento per poter entrare nel loro territorio. Si aggiunga che la durata del passaporto era di tre anni e che durante questo lungo periodo di tempo la stessa persona poteva servirsene per due o più viaggi, mentre la statistica non lo registrava che una sola volta.

Per tali motivi, la Direzione generale della statistica, a decorrere dal 1915, sostituì ai prospetti trimestrali una scheda individuale, per ogni emigrante, da compilarsi anch'essa dagli Uffici circondariali di pubblica sicurezza, attingendo le notizie all'antica fonte, cioè ai registri dei passaporti.

Mediante questo nuovo sistema di rilevazione si poterono meglio utilizzare le notizie contenute in tali registri, e la Direzione Generale della Statistica fu messa in grado di eseguire, con maggiore uniformità, lo spoglio dei dati riguardanti l'emigrazione.

La statistica dell'emigrazione elaborata dal Commissariato Generale dell'Emigrazione fu iniziata, come si è detto, nel 1902. Fino a tutto l'anno 1919 essa registrava tutti coloro che erano considerati emigranti dall'art. 6 della legge 31 gennaio 1901, n. 23, sull'emigrazione, vale a dire tutti quei cittadini che, viaggiando in terza classe o in classe equiparata alla terza, si recavano a paesi posti di là dallo Stretto di Gibilterra, escluse le coste d'Europa, e di là dal

Canale di Suez, purchè, in quest'ultimo caso, il loro numero non fosse inferiore a cinquanta.

Ma, a partire dal 1920, la base della rilevazione statistica del Commissariato subì una notevole variazione, perchè la nozione giuridica di emigrante era stata ampliata dal testo unico della legge sull'emigrazione, approvata col R. Decreto 5 novembre 1919, n. 2205. Infatti nell'articolo 10 (che fa parte del capo II: Dell'emigrazione in generale) il concetto giuridico dell'emigrante è così definito: «Salvo disposizioni speciali, è considerato emigrante, agli effetti delle leggi e dei regolamenti sull'emigrazione, ogni cittadino che espatria esclusivamente a scopo di lavoro manuale, o per esercitare il piccolo traffico, o vada a raggiungere il coniuge, ascendenti, discendenti, fratelli, zii, nipoti e gli affini negli stessi gradi, già emigrati a scopo di lavoro, o ritorni in paese estero, ove precedentemente sia emigrato nelle condizioni previste dal presente articolo».

Nell'art. 17 (che fa parte del capo III: Dell'emigrazione a paesi transoceanici) si stabilisce poi chi debba intendersi per emigrante transoceanico: «Agli effetti del presente capo, sono emigranti i cittadini che, trovandosi nelle condizioni di cui all'articolo 10 o viaggiando in terza classe o in classe che il Commissariato Generale dell'Emigrazione dichiara equivalente alla terza attuale, si rechino in paese posto al di là del Canale di Suez, escluse le colonie ed i protettorati italiani, od in un paese posto al di là dello Stretto di Gibilterra, escluse le coste di Europa...

...I passeggeri, che partano spontaneamente ed a proprie spese in terza classe od in classe equiparata alla terza, su piroscafi nazionali o stranieri, o viaggino oltre il Canale di Suez, saranno considerati come emigranti, se quelli di nazionalità italiana superano il numero di cinquanta; è tuttavia in facoltà del Commissariato di autorizzare il trasporto in deroga a questa disposizione».

Pertanto, mentre prima del 1920 la statistica del Commissariato si riferiva ai soli emigranti transoceanici, da quell'anno in poi essa comprende anche gli emigranti che si recano a paesi di Europa e del bacino del Mediterraneo.

Da principio i dati erano desunti dai registri di contabilità in cui si prendeva nota delle tasse che i vettori sono obbligati a pagare al Fondo per l'emigrazione per ogni emigrante trasportato (art. 28 della legge 31 gennaio 1901). I registri di contabilità erano, alla loro volta, compilati sugli elenchi degli emigranti e dei passeggeri di classe presentati dai capitani dei piroscafi agli ispettori dell'emigrazione a termini dell'art. 150 del regolamento per l'applicazione della detta legge. A incominciare dal 1905 fu poi prescritto agli ispettori di compilare, ai fini della statistica, dei moduli speciali da riempire con le notizie contenute nelle liste degli emigranti imbarcatisi.

Tale metodo d'indagine fu perfezionato a partire dal 1916, dal quale anno la fonte diretta delle notizie divennero le liste d'imbarco, il cui spoglio si incominciò ad eseguire presso gli Uffici del Commissariato.

Queste liste presentavano certamente una grande garanzia di esattezza e costituivano una ricca e svariata fonte di dati, perchè oltre al fornire precisi elementi numerici e descrittivi circa il sesso, l'età, la professione, il paese di destinazione, ecc. dell'emigrante, consentivano interessanti elaborazioni di carattere scientifico e pratico. Senonchè i dati così raccolti non rappresentavano il numero completo degli emigranti transoceanici. Sfuggivano infatti alla rilevazione numerosi individui che, per recarsi in paesi d'oltre oceano, andavano ad imbarcarsi in porti esteri. Ciò avveniva soprattutto per quelle destinazioni (Canada, Messico, Paesi del Pacifico, Africa

non mediterranea) con le quali l'Italia non aveva comunicazioni dirette. Vi erano poi persone che facevano il viaggio in seconda classe e non potevano perciò, a termini di legge, essere considerate come emigranti, sebbene di fatto lo fossero. Nè mancavano taluni che si arruolavano come marinai, cuochi o camerieri di bordo e, sfuggendo in tal modo alla tassa che il vettore avrebbe dovuto pagare per essi, non figuravano come emigranti. Lo stesso dicasi di coloro che si dirigevano oltre l'istmo di Suez in numero non maggiore di cinquanta e che perciò non entravano nei limiti del concetto di emigrante e conseguentemente nella rilevazione fatta dal Commissariato.

È per ciò che con il 1920 furono adottati nuovi criteri per la compilazione della statistica dell'emigrazione.

Anzitutto, per evitare gli inconvenienti derivanti dalla pluralità degli Uffici che si occupavano della raccolta dei dati statistici sugli espatri, fu stabilito, d'accordo fra la Direzione Generale della Statistica ed il Commissariato Generale dell'Emigrazione, che la statistica dei movimenti migratori fosse compilata esclusivamente da quest'ultimo Ufficio, che è l'organo più competente per siffatto compito e che può avere più facilmente a sua disposizione tutti gli elementi all'uopo necessari.

Fu inoltre modificata radicalmente la base della rilevazione statistica. Infatti la fonte principale, da cui si ricavano le notizie, è ora costituita dalle cedole di *espatrio* e di *rimpatrio*, che sono unite al passaporto speciale degli emigranti e che vengono distaccate all'atto della partenza o del ritorno dalle Autorità di pubblica sicurezza che risiedono nei porti d'imbarco e nelle stazioni di confine terrestre per cui transitano gli emigranti.

Le cedole contengono tutte le notizie personali dell'emigrante (cognome, nome, comune e data di nascita, comune di residenza, professione, ecc.), nonchè il numero dei minorenni dell'uno e dell'altro sesso che accompagnano il titolare del passaporto, ed il paese a cui questi è diretto.

Ogni cinque giorni le cedole vengono trasmesse al Commissariato Generale dell'Emigrazione, al quale sono riservate le operazioni di spoglio, di classificazione e di riassunto dei dati.

Non bisogna credere tuttavia che mediante il nuovo procedimento adottato si possa riuscire a cogliere nella sua interezza il movimento di espatrio dei nostri emigranti. Anzitutto rimane sempre esclusa dalla rilevazione l'emigrazione clandestina. Vi sono inoltre emigranti i quali espatriano due e più volte con lo stesso passaporto entro il periodo di validità del medesimo, sebbene tale periodo sia stato ridotto ad un anno, mentre prima era — come si è detto — di tre anni. Taluni poi, pure essendo emigranti, si provvedono di passaporti a libretto, i quali, come è noto non sono muniti delle cedole di espatrio e rimpatrio, e perciò non sono soggetti a rilevazione. Si aggiunga che il controllo dei passaporti alla frontiera non è sempre fatto con la dovuta regolarità e talora le cedole non vengono staccate. Va infine tenuto conto di coloro che, per ragioni eccezionali o pietose, son fatti espatriare con documenti di identità diversi dal passaporto speciale.

Per queste ragioni le statistiche dell'emigrazione continentale, sulla quale hanno maggiore influenza le su accennate cause di errore, non ne rappresentano il movimento effettivo. Ma a ciò si è ovviato integrando questi dati con quelli desunti da indagini sussidiarie, eseguite presso le principali stazioni di confine, circa il transito di emigranti, siano questi muniti o no di regolari documenti.

Per l'emigrazione continentale vengono perciò compilate, limitatamente alla classificazione degli emigranti per paesi di destinazione, speciali tabelle nelle quali le cifre che rappresentano il movimento d'espatrio verso i paesi di Europa e del bacino del Mediterraneo si avvicinano, con maggiore approssimazione, al vero.

Ci resta da accennare ai rimpatri, fenomeno non meno interessante di quello delle partenze, per gli effetti economici e demografici che ne conseguono.

Notizie molto sommarie sul numero dei rimpatri dall'estero sono contenute in tutti i volumi della statistica della emigrazione, pubblicati dalla Direzione Generale della Statistica.

Si tratta di dati desunti dai registri municipali della popolazione stabile. Giova ricordare in proposito che l'art. 25 del regolamento per la tenuta del registro di popolazione, approvato con Regio Decreto del 21 settembre 1901, n. 445, prescrive che i cittadini emigrati all'estero, quando rientrano nel Regno, devono, entro un mese dall'arrivo, darne notizia al Sindaco del Comune nel quale vengono a stabilirsi, per essere iscritti nel registro medesimo. Ma è noto che nella maggior parte dei Comuni questo registro è tenuto in modo tutt'altro, che regolare, sicchè ben scarso valore può attribuirsi ai dati ricavati da esso.

Anche il Commissariato Generale dell'Emigrazione raccoglie dal 1902 notizie sul numero dei passeggeri sbarcati nei porti del Regno e provenienti da paesi transoceanici. I dati sono forniti dagli ispettori dell'emigrazione che hanno sede nei porti di sbarco, sulla base delle liste dei passeggeri loro consegnate dai capitani dei piroscafi. La classificazione dei passeggeri arrivati era dapprima limitata alla nazionalità e alla classe occupata a bordo; per i passeggeri di nazionalità italiana che avevano compiuto il viaggio in terza classe veniva data altresì la ripartizione secondo i paesi di provenienza.

Ma si riconobbe che notizie così sommarie erano insufficienti per uno studio approfondito del movimento dei rimpatri; e perciò il Commissariato stabilì di eseguire una prima indagine dei rimpatri dalle Americhe nel biennio 1905-1906 i cui risultati furono pubblicati nel « Bollettino della emigrazione (anno 1911, n. II, sotto il titolo: « Saggio di una statistica di rimpatri dalle Americhe »).

Le indagini furono proseguite fino all'anno 1920 con lo stesso metodo, ma con taluni miglioramenti nel procedimento di rilevazione, che erano stati suggeriti dall'esperienza. A partire dal 1921 fu poi adottato anche per la statistica dei rimpatri il sistema della *cedola* da staccarsi dal passaporto, sistema per mezzo del quale il movimento di rimpatrio è registrato più esattamente e compiutamente, in quanto che la rilevazione riguarda ora anche coloro che rimpatriano da paesi continentali, mentre prima era limitata a quelli che ritornavano da paesi transoceanici.

Rispetto a questi ultimi sono stati tuttavia mantenuti, come fonte sussidiaria di controllo, gli elenchi nominativi dei passeggeri.

È certo che, mercè l'attuale sistema di raccolta delle notizie, il fenomeno della emigrazione italiana è ora segnalato con maggiore precisione di quanto avveniva per l'addietro, sempre, ben inteso, entro i limiti nei quali la precisione può essere raggiunta nel campo delle rilevazioni statistiche.

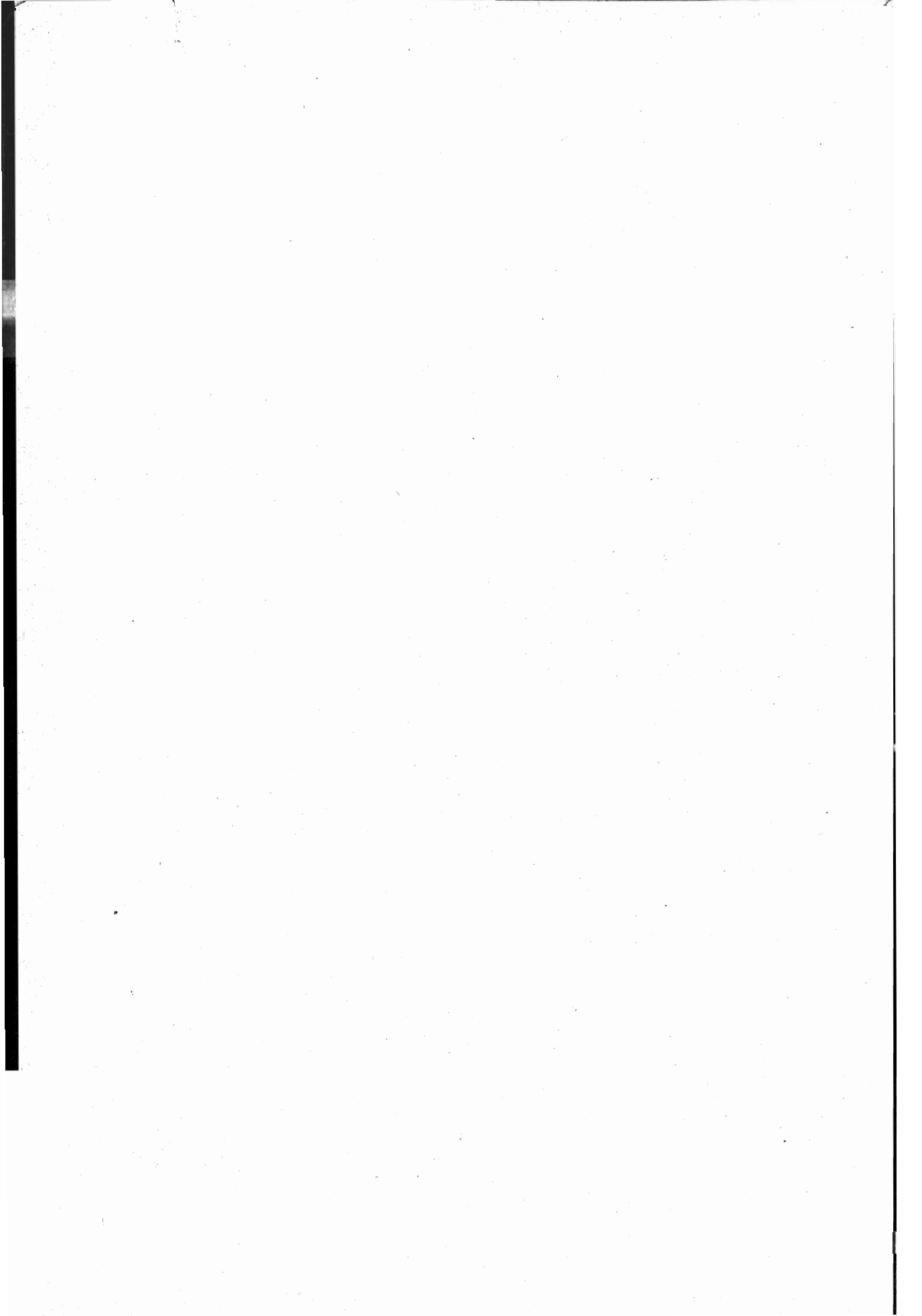

PARTE PRIMA

MOVIMENTO DELL'EMIGRAZIONE ITALIANA PER L'ESTERO NEGLI ANNI 1876-1925 IN BASE AI PASSAPORTI RILASCIATI⁽¹⁾

(1) I dati degli anni 1876 a 1920 sono stati desunti dai volumi della « Statistica dell'emigrazione italiana per l'estero » pubblicati dalla Direzione Generale della Statistica. I dati degli anni successivi sono stati raccolti per cura del Commissariato Generale dell'emigrazione.



TAVOLA I.

Emigranti italiani partiti per l'Europa, l'America, l'Africa, l'Oceania e l'Asia negli anni 1876-1925:

- a) Dal Regno (Cifre effettive e cifre proporzionali a 100 emigranti);
- b) Dall'Italia settentrionale, dall'Italia centrale e dall'Italia meridionale (Cifre effettive e cifre proporzionali a 100 emigranti);
- c) Da ogni singola regione (Cifre effettive e cifre proporzionali a 100 emigranti);
- d) Dall'Italia settentrionale, centrale e meridionale (Cifre proporzionali a 100 emigranti partiti per ogni singolo continente).

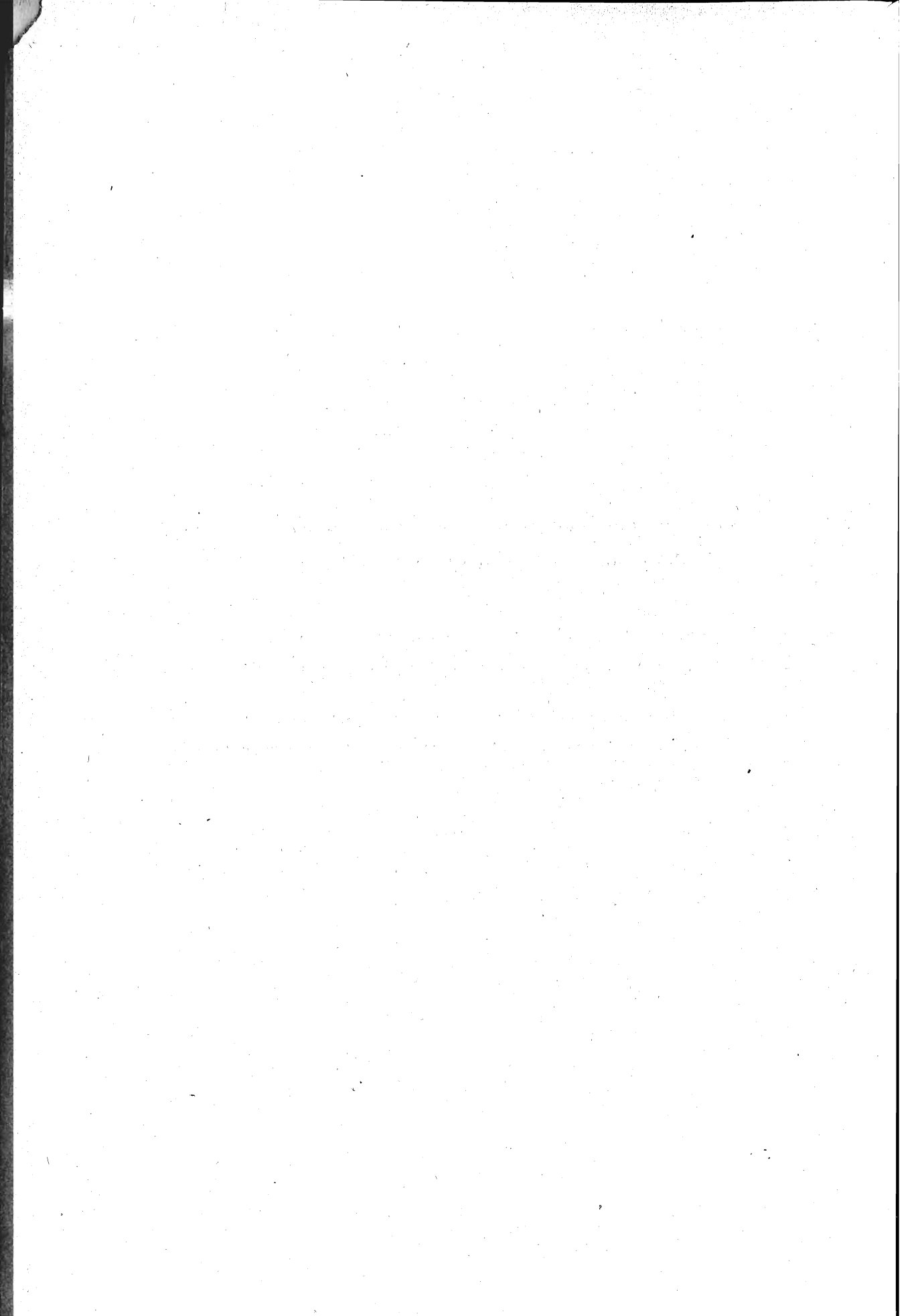

CENNI SUL MOVIMENTO GENERALE DELL'EMIGRAZIONE ITALIANA NEGLI ANNI 1876-1925

1. *Avvertenza preliminare.* — Come si è detto nella comunicazione introduttiva al presente volume, la statistica degli emigranti è stata eseguita, dai vari Uffici preposti a tale ricerca, con criteri e sistemi diversi.

Nella prima parte infatti le notizie sono state desunte dai passaporti rilasciati a coloro che avevano manifestato l'intenzione di emigrare.

È chiaro, senza ripetere quanto si è detto nella comunicazione citata, che il numero dei passaporti può facilmente non corrispondere al numero effettivo degli emigranti, e ciò sia in difetto sia in eccesso, a seconda cioè che parecchi passaporti non siano stati in realtà utilizzati dai loro titolari o che uno stesso passaporto abbia servito, durante il periodo della sua validità, a più viaggi di espatrio e di rimpatrio della stessa persona.

Poichè, in ogni modo, l'eccesso e il difetto di corrispondenza venivano in gran parte automaticamente a compensarsi, le statistiche riportate nella parte che segue, hanno un valore massimo di approssimazione e offrono un quadro generale il più preciso, nei limiti del possibile, del movimento generale emigratorio, quadro tanto più necessario ad essere rilevato ove si osservi che le diversità dei metodi di ricerca sorsero in periodi di tempo molto posteriori e nella ricerca del movimento degli emigranti, dal 1876 in poi, occorre unità di indirizzo e di metodo, non potendosi concepire una statistica frazionata, nei confronti, sopra metodi diversi.

Nella parte prima quindi sarà dato il quadro generale dell'esodo oltre confine ed oltre oceano in base ai passaporti rilasciati. In seguito le ricerche saranno imperniate sul nuovo concetto giuridico di emigrante e sui nuovi sistemi di rilevazione dei dati seguiti dal Commissariato Generale dell'emigrazione.

* * *

2. *Emigrazione e demografia.* — Il fenomeno dell'emigrazione non può essere considerato, nel suo complesso, se non in rapporto al movimento demografico. Solo in tal modo può esaminarsi il fluttuare, di anno in anno, della massa degli emigranti e la loro alterna vicenda per i vari paesi in cui il bisogno del lavoro li sospinge.

Nei 50 anni di statistica presentati dalle tavole dell'Annuario l'emigrazione complessiva del Regno offre notevoli variazioni. Da un minimo di emigranti che si aggira attorno ai 360 per ogni 100 mila abitanti (1876-1878) si giunge, attraverso un progressivo aumento, interrotto solo di tanto in tanto da qualche breve ritorno, alla massima cifra proporzionale di oltre 2000 emigranti per ogni 100 mila cittadini viventi nel Regno. Nel 1913 è più di un quarantesimo della intera popolazione italiana (2463,7 su 100.000 abitanti) che abbandona la Patria.

L'intensità del fenomeno migratorio, raggiunto nell'anno 1913 il suo massimo, risente nel periodo posteriore delle dirette conseguenze della conflagrazione mondiale. L'anno 1914 vede già discendere quasi alla metà gli emigranti anche per effetto dell'impedimento prodotto dalla guerra alla navigazione oceanica. La emigrazione si riduce ancora e sempre più rapidamente nel periodo dell'intervento nazionale sino ad un minimo di circa 80 per ogni 100 mila abitanti nell'anno sacro alla vittoria.

Riprende, dopo, il suo ritmo nel periodo 1919-1920, con una ascesa ad una media di circa 1200. Ma le restrizioni apposte dalle nazioni transoceaniche e il difficile assestamento del periodo postbellico non le consentono di riguadagnare i massimi dell'anteguerra e si arresta, nell'ultimo biennio in esame, ad una media di 1000 emigranti.

Attraverso i cinque decenni considerati dall'Annuario l'emigrazione complessiva può essere raffigurata nel seguente grafico:

Movimento delle masse emigratorie nazionali dal 1876 al 1925.

(Emigranti per 100.000 abitanti).

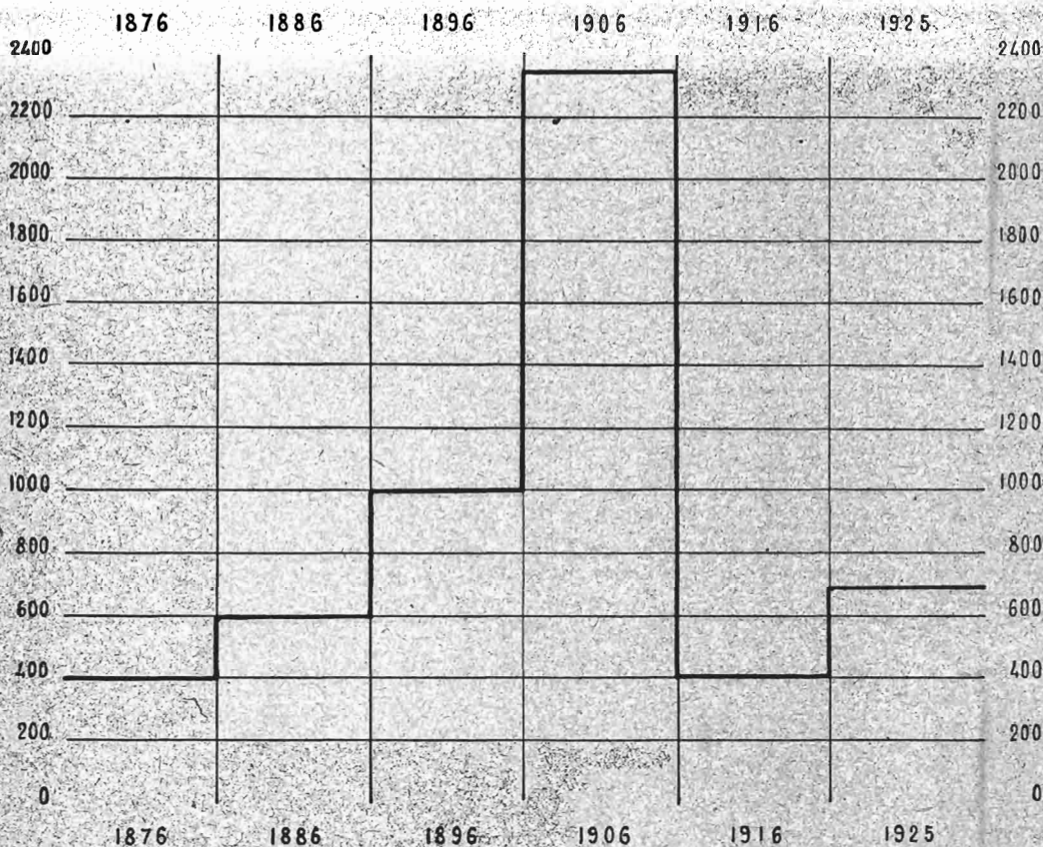

Considerando partitamente i luoghi principali di destinazione, è da rilevare il progressivo aumento proporzionale dell'emigrazione per paesi transoceanici sino al periodo bellico. Si va infatti, con variazioni più o meno notevoli, da un minimo di 18 emigranti su 100 nel 1876 ad un massimo di 64 nel 1913. Subito dopo l'emigrazione per l'Europa e per il bacino mediterraneo riprende a prevalere e quella transoceanica, dopo uno sbalzo al 67% nel 1920, ridiscende sino al 36 nell'ultimo anno in esame.

Il fenomeno è chiaramente spiegato, per il periodo bellico, dai richiami alle armi e dalle difficoltà che la guerra opponeva alla navigazione soprattutto oltre Oceano e dal ritorno negli Stati di oltre mare, nel 1920, degli emigranti richiamati per la guerra, mentre sanzioni restrittive negli anni posteriori arrestarono in gran parte l'emigrazione per il Nord America.

Durante il periodo bellico la corrente emigratoria si incanalò verso le regioni francesi ove la guerra chiamava i lavoratori delle nazioni amiche ed alleate, data l'impossibilità di usare la popolazione locale, impiegata nei servizi di guerra, a compiere opere pubbliche e di preparazione militare.

* * *

3. *Emigrazione e urbanesimo.* — La emigrazione come si è detto in principio è in diretta ed immediata correlazione col problema demografico. Sul suo movimento non influiscono se non in minima parte inapprezzabili cause politiche.

La popolazione italiana è cresciuta, dal 1876 ad oggi, di più che un 40 %, passando da una cifra di 27,700 mila abitanti in cifra tonda ad oltre 40 milioni, ma non è cresciuta di una analoga percentuale la produzione della terra. Poichè l'emigrazione è un fatto prevalentemente rurale, dato che l'operaio o il bracciante trova nelle correnti di emigrazione interna una migliore facilità a collocare il proprio lavoro, il lavoratore dei campi, che vedeva diminuire a grado a grado la possibilità di provvedere in modo adeguato ai propri bisogni economici, veniva sempre maggiormente spinto a cercare altrove i mercati di lavoro e la tradizione paesana lo indirizzava verso le terre oltre frontiera ed oltre mare, ove il lavoro e l'agiatezza sembravano fini non difficilmente realizzabili.

Il fenomeno dell'urbanesimo ha anch'esso contribuito, per particolari ragioni psicologiche, ad alimentare l'emigrazione.

Col progredire della cultura, con la conoscenza che per ragioni di lavoro, per servizio militare o per altro gli abitanti della campagna ebbero a fare della città, essi ne furono attratti tanto maggiormente quanto più faticosa e meno redditizia veniva a diventare l'opera dell'agricoltore. Si iniziò quindi l'esodo dai campi e il movimento verso l'industria cittadina, che appariva fonte inesausta e inesauribile di guadagno. A ciò erano stimoli anche l'insofferenza della vita patriarcale e primordiale e il senso di una maggiore libertà.

La città apparve però ben presto, all'emigrante, officina poco agevole per chi non fosse allenato alla sua vita particolare, soprattutto per la concorrenza vittoriosa che l'operaio, abituato fin da ragazzo ad una tecnica che non era quella dei campi, poteva sostenere.

La città divenne per conseguenza soltanto un ponte di passaggio verso altre mete. Fallito il tentativo cittadino, l'agricoltore rivolse le sue mire oltre la frontiera e gli Oceani.

TAV. I. — Emigranti italiani partiti per l'estero negli anni 1876-1925, classificati per continenti di destinazione.

REGNO

Anni	Totale degli emigranti	Cifre effettive					Cifre proporzionali a 100 emigranti				
		Continenti di destinazione					Europa	America	Africa	Oceania	Asia
		Europa	America	Africa	Oceania	Asia					
1876	(1) 108 771	86 379	19 610	2 544	—	—	79.40	18.03	2.34	—	—
1877	99 213	76 515	21 169	1 313	216	—	77.12	21.34	1.32	0.22	—
1878	96 268	72 367	20 743	2 944	194	20	75.17	21.55	3.06	0.20	0.02
1879	119 831	80 004	37 075	2 679	31	42	66.76	30.94	2.24	0.03	0.03
1880	119 901	84 224	33 080	2 555	15	27	70.24	27.59	2.14	0.01	0.02
1881	135 832	92 107	40 871	2 792	10	52	67.81	30.09	2.05	0.01	0.04
1882	161 562	93 930	59 695	7 855	29	53	58.14	36.95	4.86	0.02	0.03
1883	169 101	98 665	63 388	6 835	164	49	58.35	37.49	4.04	0.09	0.03
1884	147 017	87 558	55 467	3 754	173	65	59.55	37.73	2.56	0.12	0.04
1885	157 193	78 232	72 490	6 217	158	96	49.77	46.11	3.96	0.10	0.06
1886	167 829	80 406	82 166	4 964	231	62	47.91	48.95	2.96	0.14	0.04
1887	215 665	82 474	129 463	3 451	216	61	38.24	60.03	1.60	0.10	0.03
1888	290 736	82 941	204 264	3 334	163	34	28.53	70.26	1.14	0.06	0.01
1889	218 412	92 631	123 181	2 413	156	31	42.41	56.40	1.10	0.07	0.02
1890	(2) 215 854	100 259	113 027	2 228	291	49	46.45	52.36	1.04	0.13	0.02
1891	293 631	103 885	186 472	2 401	784	89	35.38	63.50	0.82	0.27	0.03
1892	223 667	107 025	113 807	2 547	144	144	47.85	50.88	1.14	0.06	0.07
1893	246 751	104 482	138 299	3 649	54	267	42.34	56.05	1.48	0.02	0.11
1894	225 323	110 757	111 455	2 663	68	376	49.15	49.47	1.18	0.03	0.17
1895	293 181	155 273	183 919	3 432	154	403	35.91	62.73	1.17	0.05	0.14
1896	307 482	109 928	192 998	3 934	467	155	35.75	62.77	1.28	0.15	0.05
1897	299 855	125 310	171 294	2 726	436	89	41.79	57.13	0.91	0.14	0.03
1898	283 715	144 528	135 193	3 551	371	72	50.95	47.65	1.25	0.13	0.02
1899	308 339	162 899	139 934	4 848	427	231	52.83	45.38	1.57	0.14	0.08
1900	352 782	181 047	165 627	5 417	535	156	51.32	46.95	1.54	0.15	0.04
1901	533 245	244 298	278 176	9 499	890	382	45.82	52.16	1.78	0.17	0.07
1902	531 509	236 066	282 586	11 771	767	319	44.42	53.17	2.21	0.14	0.06
1903	507 976	215 943	280 413	10 691	389	540	42.51	55.20	2.10	0.08	0.11
1904	471 191	203 942	249 574	16 598	701	376	43.28	52.97	3.52	0.15	0.08
1905	726 331	266 982	444 724	13 072	765	788	36.76	61.23	1.80	0.10	0.11
1906	787 977	264 883	509 348	11 569	815	1 362	33.62	64.64	1.47	0.10	0.17
1907	704 675	276 420	414 303	12 685	664	603	39.24	58.79	1.80	0.09	0.08
1908	486 674	240 953	237 405	7 351	638	327	49.51	48.78	1.51	0.13	0.07
1909	625 637	219 623	397 666	7 098	830	420	35.10	63.56	1.14	0.13	0.07
1910	651 475	242 381	400 852	6 670	1 079	493	37.20	61.53	1.02	0.17	0.08
1911	533 844	263 966	260 372	7 393	1 608	505	49.45	48.77	1.38	0.30	0.10
1912	711 446	294 371	399 713	15 725	1 214	423	41.38	56.18	2.21	0.17	0.06
1913	872 598	307 627	556 325	6 541	1 682	423	35.26	63.75	0.75	0.19	0.05
1914	479 152	241 478	230 765	4 951	1 397	561	50.40	48.16	1.03	0.29	0.12
1915	146 019	74 389	65 877	5 306	347	100	50.94	45.12	3.63	0.24	0.07
1916	142 364	65 209	73 832	3 117	167	39	45.80	51.86	2.19	0.12	0.03
1917	46 496	31 439	12 940	2 086	14	17	67.61	27.83	4.49	0.03	0.04
1918	28 311	22 986	3 985	1 309	4	27	81.19	14.08	4.62	0.01	0.10
1919	253 224	134 342	105 131	13 092	347	312	53.05	41.52	5.17	0.14	0.12
1920	614 611	198 171	408 184	7 303	697	256	32.24	66.41	1.19	0.12	0.04
1921	201 291	79 902	114 912	4 840	1 468	169	39.70	57.09	2.40	0.73	0.08
1922	281 270	150 555	121 139	4 485	4 226	865	53.53	43.07	1.59	1.50	0.31
1923	389 957	199 674	183 418	5 496	963	406	51.20	47.03	1.41	0.25	0.11
1924	364 614	232 403	120 501	7 044	4 498	168	63.74	33.05	1.93	1.23	0.05
1925	280 081	171 630	96 435	6 685	5 182	149	61.28	34.43	2.39	1.85	0.05

(1) Compresi 238 emigranti (0.23 %) diretti a paesi non indicati. — (2) In questa cifra non sono compresi 1390 emigranti, per i quali non si conosce il continente di destinazione. Si veda la nota (1) a pag. 44.

Segue Tav. I. — Emigranti italiani partiti per l'estero negli anni 1876-1925, classificati per continenti di destinazione.

**ITALIA SETTENTRIONALE: Piemonte, Liguria, Lombardia, Veneto, Venezia
Tridentina, Venezia Giulia e Zara, Emilia.**

Anni	Totale degli emigranti	Cifre effettive					Cifre proporzionali a 100 emigranti				
		Continenti di destinazione					Europa	America	Africa	Oceania	Asia
		Europa	America	Africa	Oceania	Asia					
1876	(1) 94 298	78 130	14 724	1 256	—	—	82.86	15.61	1.33	—	—
1877	85 419	69 477	15 550	237	155	—	81.34	18.20	0.28	0.18	—
1878	77 594	64 416	12 229	764	171	14	83.02	15.76	0.98	0.22	0.02
1879	88 326	68 927	18 666	691	18	24	78.04	21.13	0.78	0.02	0.03
1880	90 563	74 764	15 357	417	9	16	82.55	16.96	0.46	0.01	0.02
1881	100 454	81 171	18 649	605	4	25	80.81	18.57	0.60	0.00	0.02
1882	110 059	82 882	26 108	1 019	20	30	75.30	23.72	0.93	0.02	0.03
1883	109 987	83 778	24 922	1 103	140	24	76.19	22.66	1.00	0.13	0.02
1884	109 627	77 095	30 795	1 534	158	45	70.33	23.09	1.40	0.14	0.04
1885	101 532	65 360	35 029	964	124	55	64.37	34.50	0.95	0.12	0.06
1886	99 115	66 737	31 201	933	190	54	67.33	31.48	0.94	0.19	0.06
1887	133 063	70 352	61 484	1 007	183	42	52.87	46.20	0.76	0.14	0.03
1888	207 246	72 160	134 446	467	148	25	34.82	64.87	0.23	0.07	0.01
1889	143 158	82 104	60 545	351	144	14	57.35	42.29	0.25	0.10	0.01
1890	130 519	89 593	40 362	243	278	43	68.64	30.93	0.19	0.21	0.03
1891	205 376	91 563	112 716	350	675	72	44.58	54.88	0.17	0.33	0.04
1892	143 693	95 528	52 518	379	140	123	64.25	35.32	0.25	0.09	0.09
1893	139 513	92 319	45 818	589	46	241	66.53	32.84	0.42	0.04	0.17
1894	149 768	99 765	48 824	737	50	342	66.61	32.60	0.53	0.03	0.23
1895	176 646	95 240	80 306	623	128	349	53.92	45.46	0.35	0.07	0.20
1896	164 525	99 146	63 623	1 310	336	110	60.26	38.67	0.80	0.20	0.07
1897	175 426	111 885	62 411	732	270	78	63.78	35.58	0.45	0.15	0.04
1898	161 455	128 572	31 840	790	201	52	79.63	19.73	0.49	0.12	0.03
1899	176 267	146 512	23 169	1 186	282	118	83.12	15.98	0.67	0.16	0.07
1900	176 031	150 669	23 925	955	387	95	85.59	13.59	0.54	0.22	0.06
1901	223 088	192 130	34 496	665	664	133	84.24	15.13	0.29	0.29	0.05
1902	218 809	182 376	34 203	1 089	496	145	83.58	15.63	0.50	0.22	0.07
1903	210 935	167 543	41 184	1 570	206	432	79.43	19.52	0.75	0.10	0.20
1904	213 524	156 498	54 597	1 845	382	202	73.29	25.57	0.87	0.18	0.09
1905	235 288	207 689	74 629	2 025	510	435	72.80	26.16	0.71	0.18	0.15
1906	292 052	200 679	87 956	2 081	584	752	63.71	30.12	0.71	0.20	0.26
1907	279 984	205 243	72 183	1 868	454	236	73.31	25.78	0.67	0.16	0.08
1908	239 373	184 214	53 130	1 405	435	189	76.95	22.20	0.59	0.18	0.08
1909	228 148	165 179	60 546	1 649	505	269	72.40	26.54	0.72	0.22	0.12
1910	256 476	183 016	71 050	1 474	603	333	71.36	27.70	0.58	0.23	0.13
1911	254 503	201 839	49 478	1 773	1 082	331	79.31	19.44	0.70	0.42	0.13
1912	299 426	220 103	73 225	5 128	699	271	73.51	24.46	1.71	0.23	0.09
1913	338 211	236 445	98 834	1 530	1 143	209	69.91	23.22	0.47	0.34	0.06
1914	254 615	198 500	52 689	2 011	1 013	402	77.98	20.67	0.79	0.40	0.16
1915	72 763	59 130	12 533	888	153	59	81.26	17.23	1.22	0.21	0.08
1916	54 879	48 402	5 901	487	68	21	83.20	10.75	0.89	0.12	0.04
1917	24 995	23 340	1 423	219	2	11	93.38	5.69	0.88	0.01	0.04
1918	18 983	17 801	999	159	1	23	93.77	5.26	0.84	0.01	0.12
1919	116 082	96 643	17 378	1 790	140	131	83.26	14.97	1.54	0.12	0.11
1920	199 472	150 972	46 778	1 355	242	125	75.69	23.45	0.68	0.12	0.06
1921	100 173	66 699	31 429	1 354	603	88	66.59	31.37	1.35	0.60	0.09
1922	167 268	127 375	36 740	1 127	1 956	70	76.15	21.96	0.68	1.17	0.04
1923	219 615	180 875	56 935	1 107	618	80	73.26	25.92	0.50	0.28	0.04
1924	220 603	180 159	36 065	1 455	2 319	105	81.67	16.35	0.66	1.28	0.04
1925	159 477	131 675	23 216	1 842	2 658	86	82.57	14.56	1.15	1.67	0.05

(1) Compresi 188 emigranti (0,20 %) diretti a paesi non indicati.

Segue Tav. I. — Emigranti italiani partiti per l'estero negli anni 1876-1925, classificati per continenti di destinazione.

ITALIA CENTRALE: Toscana, Marche, Umbria, Lazio.

Anni	Totale degli emigranti	Cifre effettive					Cifre proporzionali a 100 emigranti				
		Continenti di destinazione					Europa	America	Africa	Oceania	Asia
		Europa	America	Africa	Oceania	Asia					
1876	(1) 7 334	6 061	1 077	184	—	—	82.64	14.09	2.51	—	—
1877	6 746	5 584	923	189	50	—	82.77	13.09	2.80	0.74	—
1878	6 583	5 037	935	599	6	6	76.52	14.21	9.09	0.09	0.09
1879	8 958	7 051	1 281	605	11	10	78.71	14.30	6.86	0.12	0.11
1880	8 200	6 294	1 360	542	—	4	76.76	16.58	6.61	—	0.05
1881	10 395	8 127	1 892	361	5	10	78.18	18.20	3.47	0.05	0.10
1882	10 143	7 179	2 189	768	2	5	70.78	21.58	7.57	0.02	0.05
1883	12 375	8 253	3 406	706	7	3	66.69	27.52	5.71	0.06	0.02
1884	11 590	6 278	4 929	369	6	8	54.17	42.53	3.18	0.05	0.07
1885	12 128	7 971	3 674	473	10	—	65.69	30.33	3.90	0.08	—
1886	14 087	9 456	4 194	426	6	5	67.21	29.77	3.02	—	—
1887	15 621	8 011	7 283	295	17	15	51.29	46.62	1.89	0.11	0.09
1888	14 590	6 738	7 692	158	—	2	46.18	52.73	1.08	—	0.01
1889	15 850	5 882	9 061	301	3	3	37.11	60.95	1.90	0.02	0.02
1890	(2) 13 474	6 041	7 136	278	13	6	44.84	52.97	2.06	0.09	0.04
1891	14 042	6 183	7 531	308	10	10	44.03	53.63	2.19	0.07	0.07
1892	12 677	6 017	6 369	283	4	4	47.47	50.24	2.23	0.03	0.03
1893	14 740	5 452	9 006	267	1	14	36.99	61.10	1.82	—	0.09
1894	13 663	4 296	9 018	326	4	19	31.44	66—	2.39	0.03	0.14
1895	20 900	3 877	16 543	437	13	30	18.55	79.16	2.09	0.06	0.14
1896	27 486	3 842	23 100	346	74	34	13.98	84.37	1.26	0.27	0.12
1897	30 009	7 925	21 717	347	17	3	26.41	72.37	1.15	0.06	0.01
1898	22 823	8 897	13 278	609	35	4	38.98	59.18	2.67	0.15	0.02
1899	25 187	10 558	13 600	943	3	83	41.92	53.40	3.74	0.61	0.33
1900	35 256	20 103	14 214	896	21	22	57.01	42.33	0.54	0.06	0.06
1901	64 959	29 015	34 806	1 078	42	18	44.67	53.58	1.96	0.07	0.02
1902	54 978	29 463	24 391	1 059	15	50	53.59	44.38	1.92	0.02	0.09
1903	55 729	26 979	27 780	900	23	47	48.41	49.86	1.61	0.04	0.08
1904	58 225	29 886	26 699	1 554	30	56	51.33	45.86	2.67	0.05	0.09
1905	88 140	39 933	47 023	1 065	19	100	45.32	53.32	1.21	0.03	0.12
1906	104 905	43 047	57 890	868	40	60	43.79	55.28	0.83	0.04	0.06
1907	96 741	48 847	46 925	924	32	13	50.49	51.49	0.96	0.03	0.01
1908	67 027	39 597	26 442	933	35	20	59.08	39.45	1.39	0.05	0.03
1909	81 626	35 897	44 930	708	48	43	43.98	55.04	0.87	0.06	0.05
1910	85 372	40 578	44 023	615	96	60	47.79	51.29	0.74	0.11	0.07
1911	75 893	45 374	29 547	883	65	24	59.80	38.94	1.16	0.07	0.03
1912	105 280	53 243	49 661	2 157	119	100	50.58	47.17	2.05	0.11	0.09
1913	121 481	50 708	70 140	451	86	96	41.74	57.74	0.37	0.07	0.08
1914	59 704	31 640	27 514	471	42	37	52.99	46.09	0.79	0.07	0.06
1915	17 991	9 917	7 445	595	14	20	56.78	41.39	1.64	0.08	0.11
1916	17 115	10 855	5 944	299	5	12	63.47	34.73	1.70	0.08	0.07
1917	6 419	5 249	1 041	127	2	—	81.77	16.22	1.98	0.03	—
1918	3 860	3 253	512	91	—	4	84.27	13.27	2.36	—	0.10
1919	33 278	22 790	9 782	652	15	39	68.48	29.39	1.96	0.05	0.12
1920	62 875	26 392	35 992	421	9	61	41.98	57.24	0.67	0.01	0.10
1921	20 430	8 447	11 629	250	71	33	41.35	56.92	1.22	0.35	0.16
1922	28 784	15 197	13 171	322	74	20	52.79	45.76	1.12	0.26	0.07
1923	45 845	24 142	21 230	417	44	12	52.66	46.31	0.90	0.10	0.03
1924	43 749	30 590	12 597	328	212	22	69.92	28.79	0.75	0.49	0.05
1925	32 417	21 834	9 893	456	226	8	67.35	30.52	1.41	0.70	0.02

(1) Compresi 12 emigranti (0,16 %) diretti a paesi non indicati. — (2) In questa cifra non sono compresi 1390 emigranti, per i quali non si conosce il continente di destinazione. Si veda la nota (1) a pag. 44.

Segue Tav. I. — Emigranti italiani partiti per l'estero negli anni 1876-1925, classificati per continenti di destinazione.

ITALIA MERIDIONALE: Abruzzi e Molise, Campania, Puglie, Basilicata, Calabria, Sicilia, Sardegna.

Anni	Totale degli emigranti	Cifre effettive					Cifre proporzionali a 100 emigranti				
		Continenti di destinazione					Europa	America	Africa	Oceania	Asia
		Europa	America	Africa	Oceania	Asia					
1876	(1) 7 139	2 188	3 809	1 104	—	—	30.65	53.36	15.46	—	—
1877	7 048	1 454	4 696	887	11	—	20.63	66.63	12.58	0.16	—
1878	12 091	2 914	7 579	1 581	17	—	24.10	62.68	13.08	0.14	—
1879	22 547	4 026	17 128	1 383	2	8	17.85	75.97	6.13	0.01	0.04
1880	21 138	3 166	16 363	1 596	6	7	14.98	77.41	7.55	0.03	0.03
1881	24 983	2 809	20 330	1 826	1	17	11.24	81.38	7.31	0.00	0.07
1882	41 360	3 869	31 398	6 068	7	18	9.36	75.91	14.67	0.02	0.04
1883	46 759	6 634	35 060	5 026	17	22	14.19	74.98	10.75	0.04	0.04
1884	25 800	4 185	19 743	1 851	9	12	16.22	76.52	7.17	0.04	0.05
1885	43 533	4 901	33 787	4 780	24	41	11.26	77.61	10.98	0.06	0.09
1886	54 627	4 213	46 771	3 605	35	3	7.72	85.60	6.60	0.07	0.01
1887	66 976	4 111	60 696	2 149	16	4	6.14	90.62	3.21	0.02	0.01
1888	68 900	4 043	62 126	2 709	15	7	5.87	90.02	3.93	0.17	0.01
1889	59 404	4 645	52 975	1 761	9	14	7.82	89.18	2.96	0.02	0.02
1890	71 861	4 625	65 529	1 707	—	—	6.44	91.18	2.38	—	—
1891	74 213	6 139	66 225	1 743	99	7	8.27	89.24	2.35	0.13	0.01
1892	62 297	5 480	54 920	1 885	—	12	8.79	88.16	3.03	—	0.02
1893	92 498	6 211	83 475	2 793	7	12	6.71	90.25	3.02	0.01	0.01
1894	61 892	6 696	53 617	1 550	14	15	10.82	86.63	2.50	0.03	0.02
1895	95 635	6 156	87 070	2 372	13	24	6.44	91.04	2.48	0.01	0.03
1896	115 471	6 940	106 185	2 278	57	11	6.01	91.96	1.97	0.05	0.01
1897	94 420	5 500	87 166	1 597	149	8	5.83	92.32	1.69	0.15	0.01
1898	99 437	7 059	90 075	2 152	135	16	7.09	90.58	2.17	0.14	0.02
1899	106 885	5 829	98 165	2 719	142	30	5.45	91.85	2.54	0.13	0.03
1900	141 495	10 275	127 488	3 566	127	39	7.26	90.10	2.52	0.09	0.03
1901	240 198	23 153	208 874	7 756	184	231	9.64	86.96	3.23	0.07	0.10
1902	257 722	23 727	223 992	9 623	256	124	9.21	86.91	3.73	0.10	0.05
1903	241 312	21 421	211 449	8 221	160	61	8.88	87.62	3.41	0.06	0.03
1904	199 442	17 558	168 278	13 199	289	118	8.80	84.38	6.02	0.14	0.06
1905	352 903	19 360	323 072	9 922	236	253	5.49	91.55	2.83	0.06	0.07
1906	391 020	18 157	363 502	8 620	191	550	4.64	92.96	2.21	0.05	0.14
1907	327 950	22 330	295 195	9 893	178	354	6.81	90.01	3.02	0.05	0.11
1908	180 274	17 142	157 833	5 013	168	118	9.51	87.55	2.78	0.09	0.07
1909	315 863	18 547	292 190	4 741	277	108	5.87	92.51	1.50	0.09	0.03
1910	309 627	18 787	285 779	4 581	380	100	6.07	92.30	1.48	0.12	0.03
1911	203 448	16 753	181 347	4 737	461	150	8.23	89.14	2.33	0.23	0.07
1912	306 740	21 025	276 827	8 440	396	52	6.85	90.25	2.75	0.13	0.02
1913	412 906	20 474	387 351	4 510	453	118	4.96	93.81	1.09	0.11	0.03
1914	164 833	11 338	150 562	2 469	342	122	6.88	91.34	1.49	0.21	0.08
1915	55 265	5 342	45 899	3 823	180	21	9.67	83.05	6.92	0.32	0.04
1916	70 370	5 952	61 987	2 331	94	6	8.46	88.09	3.31	0.13	0.01
1917	15 082	2 850	10 476	1 740	10	6	18.90	69.46	11.54	0.06	0.04
1918	5 468	1 932	2 474	1 059	3	—	35.33	45.25	19.36	0.06	—
1919	103 864	14 909	77 971	10 650	192	142	14.35	75.07	10.25	0.19	0.14
1920	352 264	20 807	325 414	5 527	446	70	5.90	92.38	1.57	0.13	0.02
1921	80 688	4 756	71 854	3 236	794	48	5.89	89.05	4.01	0.99	0.06
1922	85 218	7 983	71 228	3 036	2 196	775	9.37	83.58	3.56	2.58	0.91
1923	124 497	14 657	105 253	3 972	301	314	11.78	84.54	3.19	0.24	0.25
1924	100 262	21 654	71 839	5 261	1 467	41	21.60	71.65	5.25	1.46	0.04
1925	88 187	18 121	63 326	4 387	2 298	55	20.55	71.81	4.97	2.61	0.06

(1) Compresi 33 emigranti (0,53 %) diretti a paesi non indicati.

Segue TAV. I. — Emigranti italiani partiti per l'estero negli anni 1876-1925, classificati per continenti di destinazione.

Piemonte.

Anni	Totale degli emigranti	Cifre effettive					Cifre proporzionali a 100 emigranti				
		Continenti di destinazione					Europa	America	Africa	Oceania	Asia
		Europa	America	Africa	Oceania	Asia					
1876	(1) 31 682	29 935	1 572	143	—	—	94.49	4.96	0.45	—	—
1877	24 307	22 740	1 470	69	28	—	93.55	6.05	0.28	0.12	—
1878	24 775	23 021	1 518	218	13	5	92.92	6.13	0.88	0.05	0.02
1879	27 545	23 257	4 061	216	—	11	84.43	14.74	0.79	—	0.04
1880	29 409	25 611	3 631	164	1	2	87.09	12.35	0.55	0.00	0.01
1881	34 418	27 781	6 506	123	1	7	80.72	18.90	0.36	0.00	0.02
1882	38 006	29 407	8 519	75	2	3	77.37	22.41	0.20	0.01	0.01
1883	29 419	23 179	6 079	156	2	3	78.79	20.66	0.53	0.01	0.01
1884	28 996	20 020	8 445	527	1	3	69.04	29.12	1.83	0.00	0.01
1885	28 705	17 732	10 780	171	17	5	61.77	37.55	0.60	0.06	0.02
1886	27 554	16 452	10 909	190	—	3	59.70	39.59	0.69	—	0.02
1887	28 461	15 804	12 501	149	3	4	55.53	43.92	0.52	0.02	0.01
1888	30 603	16 394	14 110	78	19	2	53.57	46.11	0.25	0.06	0.01
1889	34 734	17 581	17 037	102	13	1	50.61	49.06	0.29	0.04	0.00
1890	30 497	18 556	11 802	65	59	15	60.84	38.73	0.21	0.16	0.06
1891	27 122	19 879	6 845	144	225	29	73.29	25.24	0.53	0.84	0.10
1892	33 863	20 709	12 947	146	48	13	61.16	38.23	0.43	0.14	0.04
1893	35 521	19 941	15 255	214	31	80	56.14	42.95	0.60	0.09	0.22
1894	30 482	17 086	13 150	213	21	12	56.05	43.14	0.70	0.07	0.04
1895	25 826	12 349	13 173	237	8	59	47.82	51.00	0.92	0.03	0.23
1896	22 599	10 861	11 164	513	11	50	48.06	49.40	2.27	0.05	0.22
1897	18 576	11 439	6 903	205	25	4	61.59	37.16	1.10	0.13	0.02
1898	21 743	13 033	8 458	213	23	16	59.94	38.90	0.98	0.11	0.07
1899	20 911	11 177	9 237	440	29	28	53.45	44.17	2.10	0.15	0.13
1900	23 322	14 740	8 405	105	40	32	63.20	36.04	0.45	0.17	0.14
1901	42 385	27 736	14 330	214	40	65	65.45	33.81	0.50	0.09	0.15
1902	41 122	28 480	12 230	330	54	28	69.26	29.74	0.80	0.13	0.07
1903	43 735	25 434	17 103	896	26	276	58.15	39.11	2.05	0.06	0.63
1904	52 838	30 054	21 693	990	41	60	56.88	41.06	1.87	0.08	0.11
1905	68 396	36 832	30 292	954	73	245	53.85	44.29	1.39	0.11	0.36
1906	72 190	37 834	33 251	615	63	427	52.41	46.06	0.85	0.09	0.59
1907	63 244	36 492	25 989	662	21	80	57.70	41.09	1.05	0.03	0.13
1908	55 474	33 596	21 436	348	47	47	60.56	38.64	0.63	0.08	0.09
1909	56 306	31 835	23 897	397	40	137	56.54	42.44	0.71	0.07	0.24
1910	60 599	32 798	26 894	617	40	250	54.12	44.38	1.02	0.07	0.41
1911	52 335	35 276	16 249	562	104	144	67.40	31.05	1.07	0.20	0.28
1912	65 244	37 526	25 997	1 444	180	97	57.52	39.85	2.21	0.27	0.15
1913	78 663	43 196	34 528	594	226	119	54.91	43.89	0.76	0.29	0.15
1914	51 826	37 163	14 003	358	209	93	71.71	27.02	0.69	0.40	0.18
1915	26 731	22 619	3 833	226	45	8	84.62	14.34	0.84	0.17	0.03
1916	26 094	23 589	2 326	150	20	9	90.41	8.91	0.57	0.08	0.03
1917	12 977	12 339	571	64	—	3	95.08	4.40	0.50	—	0.02
1918	9 210	8 828	314	49	—	19	95.85	3.41	0.53	—	0.21
1919	45 448	40 466	4 536	374	26	46	89.04	9.98	0.82	0.06	0.10
1920	60 539	47 716	12 331	416	43	33	78.82	20.37	0.69	0.07	0.05
1921	30 391	21 290	8 483	503	87	28	70.05	27.91	1.66	0.29	0.09
1922	46 749	32 029	13 814	281	603	22	68.51	29.55	0.60	1.29	0.05
1923	56 864	42 648	13 761	253	177	25	75.00	24.20	0.45	0.31	0.04
1924	47 963	38 547	8 508	166	700	42	80.37	17.74	0.35	1.46	0.08
1925	34 445	28 069	5 655	124	559	38	81.49	16.42	0.36	1.62	0.11

(1) Compresi 32 emigranti (0.10 %) diretti a paesi non indicati.

Segue Tav. I. — Emigranti italiani partiti per l'estero negli anni 1876-1925, classificati per continenti di destinazione.

Figuria.

Anni	Totale degli emigranti	Cifre effettive					Cifre proporzionali a 100 emigranti				
		Continenti di destinazione					Europa	America	Africa	Oceania	Asia
		Europa	America	Africa	Oceania	Asia					
1876	(1) 3 567	1 601	1 702	170	—	—	44.88	47.72	4.77	—	—
1877	3 774	1 602	2 138	25	9	—	42.44	56.65	0.66	0.25	—
1878	3 557	1 294	2 235	19	8	1	36.38	62.83	0.53	0.23	0.03
1879	5 954	1 546	4 326	67	16	—	25.96	72.66	1.12	0.26	—
1880	5 292	1 227	4 052	12	1	—	23.18	76.53	0.22	0.07	—
1881	5 393	1 545	3 819	28	1	—	28.64	70.81	0.51	0.04	—
1882	6 071	1 706	4 278	86	2	—	28.08	70.46	1.41	0.05	—
1883	6 218	1 390	4 783	38	3	4	22.35	76.92	0.61	0.06	0.06
1884	6 407	1 075	5 289	36	6	1	16.77	82.55	0.56	0.11	0.01
1885	6 271	672	5 567	30	1	1	10.71	88.77	0.47	0.04	0.01
1886	4 888	666	4 213	9	—	—	13.62	86.20	0.18	—	—
1887	5 643	467	5 150	26	—	—	8.27	91.27	0.46	—	—
1888	5 996	246	5 746	4	—	—	4.10	95.83	0.07	—	—
1889	5 536	163	5 363	10	—	—	2.94	96.88	0.18	—	—
1890	4 360	164	4 184	11	—	1	3.76	95.97	0.25	—	0.02
1891	3 343	308	3 026	7	—	2	9.22	90.52	0.21	—	0.05
1892	4 251	264	3 966	13	—	8	6.21	93.31	0.30	—	0.18
1893	4 241	242	3 988	11	—	—	5.70	94.05	0.25	—	—
1894	3 869	191	3 663	15	—	—	4.93	94.68	0.39	—	—
1895	4 073	174	3 856	42	1	—	4.27	94.68	1.03	0.02	—
1896	4 737	235	4 321	179	1	1	4.97	91.22	3.77	0.02	0.02
1897	3 931	237	3 668	26	—	—	6.03	93.31	0.66	—	—
1898	3 292	141	3 131	18	1	1	4.29	95.11	0.54	0.03	0.03
1899	3 473	159	3 308	6	—	—	4.58	95.25	0.17	—	—
1900	3 804	410	3 371	22	—	1	10.78	88.63	0.57	—	0.02
1901	4 522	714	3 789	17	1	1	15.79	83.80	0.37	0.02	0.02
1902	5 547	948	4 527	68	2	2	16.31	82.41	1.22	0.03	0.03
1903	5 064	721	4 291	47	1	4	14.24	84.75	0.93	0.01	0.07
1904	6 554	1 258	5 210	67	8	11	19.20	79.50	1.02	0.12	0.16
1905	8 232	1 812	6 294	105	3	18	22.03	76.46	1.27	0.03	0.21
1906	8 664	1 905	6 591	134	15	19	21.99	76.09	1.54	0.17	0.21
1907	8 474	1 610	6 637	158	31	38	18.99	78.34	1.87	0.36	0.44
1908	6 464	1 704	4 562	153	12	33	26.37	70.58	2.36	0.18	0.51
1909	7 614	2 092	5 287	201	7	27	27.48	69.45	2.63	0.09	0.35
1910	8 190	2 250	5 812	105	11	12	27.47	70.98	1.28	0.13	0.14
1911	7 052	2 170	4 673	162	21	26	30.78	66.28	2.29	0.29	0.36
1912	8 866	2 493	5 740	539	29	15	28.11	64.76	6.64	0.32	0.17
1913	9 428	2 751	6 521	122	20	14	29.17	69.18	1.29	0.22	0.14
1914	5 759	2 532	3 121	33	13	10	43.98	54.19	1.44	0.22	0.17
1915	4 785	3 370	1 227	182	—	6	70.41	25.67	3.80	—	0.12
1916	5 794	5 122	561	110	—	1	88.40	9.70	1.89	—	0.01
1917	3 091	2 738	295	53	—	5	88.58	9.10	1.71	—	0.61
1918	2 905	2 637	246	20	—	2	90.77	8.47	0.69	—	0.07
1919	13 895	10 784	2 600	495	6	10	77.62	18.71	3.56	0.04	0.07
1920	13 011	8 468	4 326	187	6	24	65.08	33.25	1.44	0.05	0.18
1921	4 161	1 864	2 107	172	9	9	44.80	50.63	4.13	0.22	0.22
1922	5 396	2 860	2 406	112	11	7	53.00	44.59	2.08	0.20	0.13
1923	10 281	6 596	3 513	162	3	7	64.15	34.17	1.58	0.03	0.07
1924	8 707	6 165	2 339	184	11	8	70.81	26.86	2.11	0.13	0.09
1925	5 748	3 668	1 934	123	22	1	63.81	33.65	2.14	0.38	0.02

(1) Compresi 94 emigranti (2,63 %) diretti a paesi non indicati.

Segue Tav. I. — Emigranti italiani partiti per l'estero negli anni 1876-1925, classificati per continenti di destinazione.

Lombardia.

Anni	Totale degli emigranti	Cifre effettive					Cifre proporzionali a 100 emigranti				
		Continenti di destinazione					Europa	America	Africa	Oceania	Asia
		Europa	America	Africa	Oceania	Asia					
1876	(1) 21 094	13 462	7 391	196	—	—	63.80	35.05	0.93	—	—
1877	19 234	15 774	3 318	63	79	—	82.01	17.25	0.33	0.41	—
1878	15 594	12 657	2 746	176	8	7	81.17	17.61	1.13	0.05	0.04
1879	16 699	12 075	4 478	133	1	12	72.31	26.82	0.79	0.01	0.07
1880	17 577	13 609	3 850	100	6	12	77.43	21.90	0.57	0.03	0.07
1881	21 225	15 310	5 762	137	2	14	72.13	27.14	0.65	0.01	0.07
1882	22 608	13 840	8 589	162	10	7	61.22	37.99	0.72	0.04	0.03
1883	22 300	13 480	8 332	340	133	15	60.45	37.36	1.52	0.60	0.07
1884	22 954	11 582	10 676	508	149	39	50.46	46.51	2.21	0.65	0.17
1885	18 644	8 394	9 983	135	103	29	45.02	53.54	0.72	0.56	0.16
1886	17 918	8 530	8 942	220	181	45	47.61	49.90	1.23	1.01	0.25
1887	22 112	7 705	13 903	303	176	25	34.85	62.87	1.37	0.80	0.11
1888	25 602	7 030	18 308	116	128	20	27.46	71.51	0.45	0.50	0.08
1889	24 844	7 871	16 667	172	127	7	31.68	67.09	0.69	0.51	0.03
1890	22 921	7 587	15 007	88	218	21	33.10	65.47	0.39	0.95	0.09
1891	28 638	8 507	19 514	130	449	38	29.71	68.14	0.45	1.57	0.13
1892	21 902	8 851	12 779	106	88	78	40.41	58.35	0.48	0.40	0.36
1893	15 770	5 399	10 142	85	15	129	34.24	64.31	0.54	0.09	0.82
1894	15 597	4 752	10 672	81	22	70	30.47	68.42	0.52	0.14	0.45
1895	20 468	5 739	14 511	62	94	62	28.04	70.90	0.30	0.46	0.30
1896	22 319	8 218	13 684	58	314	45	36.82	61.31	0.26	1.41	0.20
1897	24 706	9 871	14 470	48	245	72	39.95	58.57	0.20	0.99	0.29
1898	17 707	10 925	6 548	33	171	30	61.69	36.98	0.19	0.97	0.17
1899	19 266	12 207	6 690	58	252	59	63.36	34.73	0.30	1.31	0.30
1900	21 401	15 926	4 960	114	340	61	74.42	23.17	0.54	1.59	0.28
1901	35 504	27 764	6 959	106	617	58	78.20	19.60	0.30	1.74	0.16
1902	44 502	36 885	6 861	232	427	97	82.88	15.42	0.52	0.96	0.22
1903	36 873	28 396	7 926	265	174	112	77.01	21.50	0.72	0.47	0.30
1904	44 759	32 155	12 047	160	305	92	71.84	26.91	0.36	0.68	0.21
1905	62 056	45 685	15 651	224	415	81	73.62	25.22	0.36	0.67	0.13
1906	63 632	43 474	19 474	174	483	27	68.32	30.61	0.27	0.76	0.04
1907	60 955	45 334	15 068	174	370	9	74.37	24.72	0.29	0.61	0.01
1908	53 136	42 443	10 157	133	351	52	79.88	19.11	0.25	0.66	0.10
1909	50 190	37 294	12 190	239	420	47	74.30	24.29	0.48	0.84	0.09
1910	62 329	45 173	16 422	191	512	31	72.47	26.35	0.31	0.82	0.05
1911	65 069	52 529	11 488	184	805	63	80.73	17.65	0.28	1.24	0.10
1912	75 436	57 665	15 783	1 475	390	123	76.44	20.92	1.96	0.52	0.16
1913	87 133	64 143	21 974	371	615	30	73.61	25.22	0.43	0.71	0.03
1914	60 206	47 357	12 126	287	374	62	78.66	20.14	0.48	0.62	0.10
1915	21 879	19 003	2 647	106	94	29	86.86	12.10	0.48	0.43	0.13
1916	14 505	13 282	1 114	57	44	8	91.57	7.68	0.39	0.30	0.06
1917	5 964	5 636	279	44	2	3	94.50	4.68	0.74	0.03	0.05
1918	4 157	3 915	224	18	—	—	94.18	5.39	0.43	—	—
1919	27 788	23 498	3 931	240	61	58	84.56	14.15	0.86	0.22	0.21
1920	47 836	39 029	8 496	158	106	47	81.59	17.76	0.33	0.22	0.10
1921	22 050	16 980	4 473	183	387	27	77.00	20.29	0.83	1.76	0.12
1922	37 966	31 844	5 332	176	583	31	83.88	14.04	0.46	1.54	0.08
1923	40 118	33 623	6 054	176	231	34	83.81	15.09	0.44	0.57	0.09
1924	41 417	36 322	4 090	191	772	42	87.70	9.88	0.46	1.86	0.10
1925	30 621	26 722	3 075	209	598	26	87.27	10.05	0.65	1.95	0.08

(1) Compresi 45 emigranti (0.22 %) diretti a paesi non indicati.

Segue Tav. I. — Emigranti italiani partiti per l'estero negli anni 1876-1925, classificati per continenti di destinazione.

Veneto.

Anni	Totale degli emigranti	Cifre effettive					Cifre proporzionali a 100 emigranti				
		Continenti di destinazione					Europa	America	Africa	Oceania	Asia
		Europa	America	Africa	Oceania	Asia					
1876	(1) 34 548	30 002	3 861	680	—	—	86.84	11.18	1.97	—	—
1877	34 529	26 340	8 147	33	9	—	76.28	23.59	0.10	0.03	—
1878	30 489	24 601	5 573	244	71	—	80.69	18.23	0.80	0.23	—
1879	32 795	27 142	5 552	99	1	1	82.76	16.94	0.30	—	—
1880	33 660	29 949	3 643	66	1	1	88.98	10.82	0.20	—	—
1881	33 237	30 795	2 386	52	—	4	92.65	7.18	0.16	—	0.01
1882	36 364	31 999	4 262	101	—	2	88.00	11.72	0.28	—	—
1883	45 704	40 563	5 064	73	2	2	88.76	11.08	0.16	—	—
1884	46 090	40 575	5 386	126	2	1	88.04	11.68	0.28	—	—
1885	42 850	35 303	7 390	137	2	18	82.39	17.25	0.32	—	0.04
1886	44 010	37 898	6 025	74	8	5	86.11	13.69	0.17	0.02	0.01
1887	70 992	42 767	28 109	100	4	12	60.24	39.60	0.14	—	0.02
1888	131 834	45 816	85 944	70	1	3	34.75	65.20	0.05	—	—
1889	69 104	54 117	14 929	49	3	6	78.31	21.61	0.07	—	0.01
1890	67 676	60 917	6 692	64	1	2	90.01	9.89	0.10	—	—
1891	134 864	59 867	74 978	18	1	—	44.39	55.60	0.01	—	—
1892	82 777	63 113	19 557	77	4	26	76.24	23.63	0.09	—	0.04
1893	76 756	65 089	11 507	146	—	14	84.80	14.99	0.19	—	0.02
1894	92 998	74 963	17 826	184	7	18	80.61	19.17	0.20	—	0.02
1895	112 825	73 527	39 111	148	25	14	65.17	34.67	0.13	0.02	0.01
1896	100 202	74 207	25 815	170	8	2	74.06	25.76	0.17	0.01	—
1897	110 896	84 633	26 046	167	—	—	76.36	23.49	0.15	—	—
1898	103 445	94 531	8 793	112	4	5	91.38	8.50	0.11	—	0.01
1899	114 228	109 010	5 070	118	—	30	95.43	4.44	0.10	—	0.03
1900	104 910	100 668	4 179	56	7	—	95.96	3.98	0.05	0.01	—
1901	116 936	111 131	5 772	28	—	5	95.04	4.93	0.02	—	0.01
1902	99 995	94 153	5 713	110	9	10	94.16	5.71	0.11	0.01	0.01
1903	100 278	94 174	6 031	60	1	12	93.91	6.02	0.06	—	0.01
1904	79 716	70 457	8 882	340	16	23	88.37	11.15	0.43	0.02	0.03
1905	108 024	95 138	12 522	297	15	52	88.07	11.60	0.27	0.01	0.05
1906	104 885	87 739	16 070	810	19	247	83.66	15.32	0.77	0.01	0.24
1907	106 213	91 137	14 577	392	26	81	85.81	13.72	0.37	0.02	0.08
1908	89 278	77 973	10 858	383	25	39	87.34	12.16	0.43	0.03	0.04
1909	83 563	71 891	11 265	335	34	38	86.03	13.49	0.40	0.04	0.04
1910	92 697	79 774	12 624	231	40	28	86.06	13.62	0.25	0.04	0.03
1911	97 588	86 468	10 400	504	147	69	88.60	10.66	0.52	0.15	0.07
1912	114 117	95 925	17 166	917	79	30	84.06	15.04	0.80	0.07	0.03
1913	123 853	98 111	25 072	357	274	39	79.22	20.24	0.29	0.22	0.03
1914	113 974	94 389	17 907	1 077	394	207	82.82	15.71	0.94	0.35	0.18
1915	11 684	8 718	2 862	84	7	13	74.61	24.50	0.72	0.06	0.11
1916	2 846	1 843	961	40	2	—	64.75	33.77	1.41	0.07	—
1917	1 025	877	137	11	—	—	85.56	13.37	1.07	—	—
1918	695	560	125	8	1	1	80.58	17.98	1.15	0.14	0.15
1919	15 383	10 836	4 291	202	44	10	70.44	27.89	1.31	0.29	0.07
1920	60 367	43 759	16 339	177	81	11	72.49	27.07	0.29	0.13	0.02
1921	26 004	14 773	10 960	155	105	11	56.81	42.15	0.60	0.40	0.04
1922	57 943	46 202	10 821	172	747	1	79.74	18.67	0.30	1.29	—
1923	79 611	57 450	21 692	265	194	10	72.16	27.25	0.33	0.25	0.01
1924	90 350	74 836	13 883	334	1 287	10	82.83	15.37	0.37	1.42	0.01
1925	67 261	57 077	8 254	540	1 389	1	84.86	12.27	0.80	2.07	—

(1) Compresi 5 emigranti (o.or %) diretti a paesi non indicati.

Segue Tav. I. — Emigranti italiani partiti per l'estero negli anni 1876-1925, classificati per continenti di destinazione.

Venezia Tridentina, Venezia Giulia e Zara.

Anni	Totale degli emigranti	Cifre effettive					Cifre proporzionali a 100 emigranti				
		Continenti di destinazione					Europa	America	Africa	Oceania	Asia
		Europa	America	Africa	Oceania	Asia					
1921	11 975	8 440	3 411	103	13	8	70.49	28.48	0.85	0.11	0.07
1922	8 725	6 183	2 359	168	10	5	70.87	27.03	1.93	0.11	0.06
1923	13 617	5 865	7 708	36	4	4	43.07	56.61	0.26	0.03	0.03
1924	12 575	7 820	4 655	61	36	3	62.19	37.02	0.48	0.29	0.02
1925	8 017	5 467	2 421	43	72	14	68.19	30.20	0.54	0.90	0.17

Segue TAV. I. — Emigranti italiani partiti per l'estero negli anni 1876-1925, classificati per continenti di destinazione.

Emilia.

Anni	Totale degli emigranti	Cifre effettive					Cifre proporzionali a 100 emigranti				
		Continenti di destinazione					Europa	America	Africa	Oceania	Asia
		Europa	America	Africa	Oceania	Asia					
1876	(1) 3 407	3 130	198	67	—	—	91.87	5.81	1.56	—	—
1877	3 575	3 021	477	47	30	—	84.50	13.34	1.31	0.85	—
1878	3 179	2 843	157	107	71	1	89.43	4.94	3.37	2.23	0.03
1879	5 333	4 907	250	176	—	—	92.01	4.69	3.30	—	—
1880	4 625	4 368	181	75	—	1	94.45	3.91	1.62	—	0.02
1881	6 181	5 740	176	265	—	—	92.86	2.85	4.29	—	—
1882	7 010	5 931	460	595	6	18	84.61	6.56	8.49	0.08	0.26
1883	6 326	5 166	664	496	—	—	81.66	10.50	7.84	—	—
1884	5 180	3 843	999	337	—	1	74.19	19.28	6.51	—	0.02
1885	5 062	3 259	1 309	491	1	2	64.38	25.86	9.70	0.02	0.04
1886	4 745	3 191	1 112	440	1	1	67.25	23.44	9.27	0.02	0.02
1887	5 860	3 609	1 821	429	—	1	61.58	31.08	7.32	—	0.02
1888	13 211	2 674	10 338	199	—	—	20.24	78.25	1.51	—	—
1889	8 940	2 372	6 549	18	1	—	26.53	73.26	0.20	0.01	—
1890	5 065	2 369	2 677	15	—	4	46.77	52.85	0.30	—	0.08
1891	11 409	3 002	8 353	51	—	3	26.31	73.21	0.45	—	0.03
1892	5 900	2 591	3 269	37	—	3	43.92	55.40	0.63	—	0.05
1893	7 225	2 148	4 926	133	—	18	29.73	68.18	1.84	—	0.25
1894	6 822	2 773	3 513	294	—	242	40.64	51.50	4.31	—	3.55
1895	13 454	3 451	9 655	134	—	214	25.65	71.76	1.00	—	1.59
1896	14 668	5 625	8 639	390	2	12	38.35	58.90	2.66	0.01	0.08
1897	17 317	5 655	11 324	336	—	2	32.66	65.39	1.94	—	0.01
1898	15 268	9 942	4 910	414	2	—	65.12	32.16	2.71	0.01	—
1899	18 389	13 959	3 864	564	1	1	75.90	21.02	3.06	0.01	0.01
1900	22 594	18 925	3 010	658	—	1	83.76	13.32	2.91	—	0.01
1901	28 741	24 785	3 646	300	6	4	86.24	12.69	1.04	0.02	0.01
1902	27 643	22 410	4 872	349	4	8	81.07	17.63	1.26	0.01	9.03
1903	24 985	18 818	5 833	302	4	28	75.32	23.35	1.21	0.01	0.11
1904	29 655	22 574	6 765	288	12	16	76.13	22.81	0.97	0.04	0.05
1905	38 580	28 222	9 870	445	4	39	73.15	25.59	1.16	—	0.10
1906	42 681	29 727	12 570	348	4	32	69.65	29.45	0.82	—	0.08
1907	41 098	30 670	9 912	482	6	28	74.63	24.12	1.17	0.01	0.07
1908	35 021	28 498	6 117	388	—	18	81.37	17.47	1.11	—	0.05
1909	30 475	22 067	7 907	477	4	20	72.41	25.95	1.57	—	0.07
1910	32 661	23 021	9 298	330	—	12	70.48	28.47	1.01	—	0.04
1911	32 459	25 396	6 668	361	5	29	78.24	20.54	1.11	0.02	0.09
1912	35 763	26 494	8 539	703	21	6	74.08	23.88	1.97	0.05	0.02
1913	39 134	28 244	10 739	136	8	7	72.17	27.44	0.35	0.02	0.02
1914	22 850	17 059	5 532	206	23	30	74.66	24.21	0.90	0.10	0.13
1915	7 684	5 420	1 964	290	7	3	70.54	25.56	3.77	0.09	0.04
1916	5 640	4 566	939	130	2	3	80.96	16.65	2.30	0.04	0.05
1917	1 938	1 750	141	47	—	—	90.31	7.27	2.42	—	—
1918	2 016	1 861	90	64	—	1	92.31	4.46	3.18	—	0.05
1919	13 568	11 059	2 020	479	3	7	81.51	14.89	3.53	0.02	0.05
1920	17 719	12 000	5 286	417	6	10	67.73	29.83	2.35	0.03	0.06
1921	5 592	3 352	1 995	238	2	5	59.94	35.68	4.26	0.03	0.09
1922	10 489	8 257	2 008	218	2	4	78.72	19.14	2.08	0.02	0.04
1923	19 124	14 693	4 207	215	9	—	76.83	21.99	1.13	0.05	—
1924	19 591	16 469	2 590	519	13	—	84.06	13.22	2.65	0.07	—
1925	13 385	10 672	1 877	812	18	6	79.73	14.02	6.07	0.14	0.04

(1) Compresi 12 emigranti (0.76 %) diretti a paesi non indicati.

Segue TAV. I. — Emigranti italiani partiti per l'estero negli anni 1876-1925, classificati per continenti di destinazione.

Toscana.

Anni	Totale degli emigranti	Cifre effettive					Cifre proporzionali a 100 emigranti				
		Continenti di destinazione					Europa	America	Africa	Oceania	Asia
		Europa	America	Africa	Oceania	Asia					
1876	(1) 6 545	5 475	902	162	—	—	83.65	13.78	2.48	—	—
1877	6 481	5 393	864	175	49	—	83.21	13.33	2.70	0.76	—
1878	6 337	4 849	890	588	6	4	76.52	14.04	9.28	0.10	0.06
1879	8 650	6 843	1 199	587	11	10	79.11	13.86	6.78	0.13	0.12
1880	7 896	6 143	1 237	512	—	4	77.80	15.67	6.48	—	0.05
1881	10 008	7 991	1 665	339	3	10	79.84	16.64	3.39	0.03	0.10
1882	9 378	7 048	1 610	713	2	5	75.15	17.18	7.60	0.02	0.05
1883	10 620	7 851	2 187	575	7	—	73.93	20.59	5.41	0.07	—
1884	8 078	6 073	1 645	347	6	7	75.18	20.36	4.30	0.07	0.09
1885	10 955	7 788	2 738	419	10	—	71.09	24.99	3.83	0.09	—
1886	12 471	9 322	2 742	397	6	4	74.75	21.99	3.18	0.05	0.03
1887	13 226	7 841	5 121	248	9	7	59.28	38.72	1.88	0.07	0.05
1888	11 739	6 644	4 964	130	—	1	56.60	42.28	1.11	—	0.01
1889	11 670	5 719	5 666	281	3	1	49—	48.55	2.41	0.03	0.01
1890	11 660	5 873	5 523	251	13	—	50.37	47.37	2.15	0.11	—
1891	13 014	5 915	6 812	273	8	6	45.45	52.34	2.10	0.06	0.05
1892	11 701	5 895	5 531	270	2	3	50.38	47.27	2.30	0.02	0.03
1893	12 466	5 290	6 936	233	1	6	42.43	55.64	1.87	0.01	00.5
1894	10 725	3 833	6 566	306	4	16	35.74	61.22	2.85	0.04	0.15
1895	14 373	3 359	10 581	401	13	19	23.37	73.62	2.79	0.09	0.13
1896	13 139	2 752	9 958	325	74	30	20.95	75.79	2.47	0.56	0.23
1897	16 640	5 357	10 937	327	17	2	32.19	65.73	1.97	0.10	0.01
1898	14 959	6 745	7 660	526	26	2	45.09	51.21	3.52	0.17	0.01
1899	15 409	7 514	7 025	800	2	68	48.76	45.60	5.19	0.01	0.44
1900	21 971	15 119	6 024	796	15	17	68.81	27.42	3.62	0.07	0.08
1901	30 199	21 509	7 688	947	39	16	71.22	25.48	3.13	0.12	0 05
1902	28 059	18 833	8 269	931	11	15	67.12	29.47	3.32	0.04	0.05
1903	25 239	15 956	8 502	736	21	24	63.22	33.69	2.92	0.08	0.09
1904	26 246	16 351	9 072	764	24	35	62.30	34.57	2.91	0.09	0.13
1905	31 620	20 335	10 368	840	15	62	64.30	32.79	2.66	0.05	0.20
1906	37 111	22 525	13 837	681	40	28	60.70	37.28	1.83	0.11	0.08
1907	37 448	23 114	13 718	580	28	8	61.72	36.63	1.55	0.08	0.02
1908	29 299	21 115	7 504	666	5	9	72.07	25.61	2.27	0.02	0.03
1909	31 075	19 220	11 273	508	44	30	61.85	36.28	1.63	0.14	0.10
1910	35 718	22 603	12 590	432	79	14	63.28	35.25	1.21	0.22	0.04
1911	37 442	25 646	11 181	555	50	10	68.50	29.86	1.48	0.13	0.03
1912	40 939	26 688	13 273	867	100	11	65.19	32.42	2.12	0.24	0.03
1913	45 599	25 906	19 236	373	61	23	56.81	42.19	0.82	0.13	0.05
1914	27 750	18 756	8 615	329	31	19	67.59	31.05	1.18	0.11	0.07
1915	9 301	6 093	2 793	393	7	15	65.51	30.03	4.22	0.08	0.16
1916	8 883	7 251	1 414	210	—	8	81.63	15.92	2.36	—	0.09
1917	3 918	3 452	377	89	—	—	88.11	9.62	2.27	—	—
1918	2 563	2 209	298	53	—	3	86.19	11.62	2.07	—	0.12
1919	20 739	15 806	4 493	411	10	19	76.22	21.66	1.98	0.05	0.09
1920	26 208	15 591	10 347	251	7	12	59.49	39.48	0.96	0.03	0.04
1921	10 157	6 511	3 417	144	70	15	64.10	33.64	1.42	0.69	0.15
1922	13 584	9 710	3 604	188	73	9	71.48	26.53	1.38	0.54	0.07
1923	22 339	15 703	6 326	262	43	5	70.29	28.32	1.17	0.20	0.02
1924	21 394	17 429	3 521	225	207	12	81.47	16.46	1.05	0.97	0.05
1925	18 125	14 269	3 354	291	208	3	78.73	18.50	1.60	1.15	0.02

(1) Compresi 6 emigranti (0,09 %) diretti a paesi non indicati.

Segue TAV. I. — Emigranti italiani partiti per l'estero negli anni 1876-1925, classificati per continenti di destinazione.

Marche.

Anni	Totale degli emigranti	Cifre effettive					Cifre proporzionali a 100 emigranti				
		Continenti di destinazione					Europa	America	Africa	Oceania	Asia
		Europa	America	Africa	Oceania	Asia					
1876	(1) 505	351	147	6	—	—	69.50	29.11	1.19	—	—
1877	223	151	58	13	1	—	67.71	26.01	5.83	0.45	—
1878	220	167	40	11	—	2	75.91	18.18	5.00	—	0.91
1879	264	177	74	13	—	—	67.05	28.03	4.92	—	—
1880	269	136	106	27	—	—	50.56	39.40	10.04	—	—
1881	357	124	210	21	2	—	34.74	58.82	5.88	0.56	—
1882	729	115	564	50	—	—	15.77	77.37	6.86	—	—
1883	1 708	370	1 205	130	—	3	21.67	70.55	7.61	—	0.17
1884	3 469	193	3 255	20	—	1	5.56	93.83	0.58	—	0.03
1885	1 121	145	928	48	—	—	12.94	82.78	4.28	—	—
1886	1 535	102	1 406	26	—	1	6.65	91.60	1.69	—	0.06
1887	2 269	149	2 058	46	8	8	6.57	90.70	2.03	0.35	0.35
1888	2 717	79	2 612	25	—	1	2.91	96.13	0.92	—	0.04
1889	4 058	132	3 909	15	—	2	3.25	96.33	0.37	—	0.05
1890	1 406	111	1 267	23	—	5	7.89	90.11	1.64	—	0.36
1891	896	183	679	28	2	4	20.42	75.78	3.13	0.22	0.45
1892	836	117	705	12	2	—	14.00	84.32	1.44	0.24	—
1893	1 769	142	1 590	30	—	7	8.03	89.88	1.70	—	0.39
1894	2 714	370	2 322	19	—	3	13.63	85.56	0.70	—	0.11
1895	5 878	394	5 448	26	—	10	6.70	92.69	0.44	—	0.17
1896	11 423	449	10 959	11	—	4	3.93	95.94	0.10	—	0.03
1897	4 803	346	4 440	17	—	—	7.21	92.44	0.35	—	—
1898	4 307	607	3 662	33	3	2	14.09	95.03	0.77	0.06	0.05
1899	7 193	1 583	5 584	25	1	—	22.01	77.64	0.34	0.01	—
1900	9 381	2 670	6 661	45	2	3	28.46	71.01	0.48	0.02	0.03
1901	15 970	4 236	11 672	61	1	—	26.52	73.09	0.38	0.01	—
1902	12 347	4 607	7 668	63	3	6	37.31	62.10	0.51	0.03	0.05
1903	17 019	6 462	10 449	104	—	4	37.97	61.40	0.61	—	0.02
1904	18 725	7 037	11 577	106	1	4	37.58	61.83	0.56	0.01	0.02
1905	31 919	10 688	21 106	112	—	13	33.49	66.12	0.35	—	0.04
1906	34 501	10 566	23 795	135	—	5	30.63	68.97	0.39	—	0.01
1907	24 589	10 812	13 658	115	3	1	43.97	55.55	0.47	0.01	—
1908	19 156	7 849	11 177	103	24	3	40.97	58.34	0.54	0.13	0.02
1909	22 936	7 801	15 030	98	3	4	34.01	65.53	0.43	0.01	0.02
1910	24 357	8 605	15 620	100	14	18	35.33	64.13	0.41	0.05	0.08
1911	17 232	9 175	7 950	94	10	3	53.24	46.14	0.55	0.05	0.02
1912	32 427	13 616	18 340	456	11	4	41.99	56.56	1.41	0.03	0.01
1913	32 069	10 750	21 252	30	9	28	33.52	66.26	0.10	0.03	0.09
1914	13 484	5 096	8 354	27	3	4	37.79	61.96	0.20	0.02	0.03
1915	3 376	848	2 485	34	6	3	25.11	73.61	1.01	0.18	0.09
1916	3 007	713	2 267	21	5	1	23.71	75.39	0.70	0.17	0.03
1917	718	414	297	5	2	—	57.66	41.36	0.70	0.28	—
1918	496	401	89	6	—	—	80.85	17.94	1.21	—	—
1919	6 105	3 055	2 923	115	3	9	50.04	47.88	1.88	0.05	0.15
1920	20 119	6 575	13 466	74	2	2	32.68	66.93	0.37	0.01	0.01
1921	6 701	638	6 014	46	—	3	9.52	89.75	0.69	—	0.04
1922	9 824	2 578	7 182	61	1	2	26.24	73.11	0.62	0.01	0.02
1923	14 577	4 210	10 262	102	—	3	28.88	70.40	0.70	—	0.02
1924	12 572	5 677	6 847	39	3	6	45.16	54.46	0.31	0.02	0.05
1925	8 088	3 351	4 667	52	14	4	41.43	57.70	0.64	0.18	0.05

(1) Compreso 1 emigrante (0.20 %) diretto a paese non indicato.

Segue TAV. I. — Emigranti italiani partiti per l'estero negli anni 1876-1925, classificati per continenti di destinazione.

Umbria.

Anni	Totale degli emigranti	Cifre effettive					Cifre proporzionali a 100 emigranti				
		Continenti di destinazione					Europa	America	Africa	Oceania	Asia
		Europa	America	Africa	Oceania	Asia					
1876	60	59	1	—	—	—	98.93	1.07	—	—	—
1877	28	26	1	1	—	—	92.86	3.57	3.57	—	—
1878	13	12	1	—	—	—	92.31	7.69	—	—	—
1879	22	20	—	2	—	—	90.91	—	9.09	—	—
1880	18	5	12	1	—	—	27.78	66.67	5.55	—	—
1881	25	7	17	1	—	—	28.00	68.00	4.00	—	—
1882	31	12	14	5	—	—	38.71	45.16	16.13	—	—
1883	35	20	14	1	—	—	57.14	40.00	2.86	—	—
1884	31	3	26	2	—	—	9.68	83.87	6.45	—	—
1885	31	24	6	1	—	—	77.42	19.35	3.23	—	—
1886	60	17	41	2	—	—	28.33	68.34	3.33	—	—
1887	116	12	103	1	—	—	10.35	88.79	0.86	—	—
1888	109	13	95	1	—	—	11.93	87.15	0.92	—	—
1889	74	3	71	—	—	—	4.05	95.95	—	—	—
1890	358	51	306	1	—	—	14.25	85.47	0.28	—	—
1891	100	80	20	—	—	—	80.00	20.00	—	—	—
1892	16	1	15	—	—	—	6.25	93.75	—	—	—
1893	269	9	257	2	—	1	3.35	95.54	0.74	—	0.37
1894	122	73	49	—	—	—	59.84	40.16	—	—	—
1895	335	101	228	5	—	1	30.15	68.06	1.49	—	0.30
1896	702	168	527	7	—	—	23.93	75.07	1.00	—	—
1897	1734	122	1609	2	—	1	7.03	92.79	0.12	—	0.06
1898	1066	381	672	13	—	—	35.74	63.04	1.22	—	—
1899	1096	749	343	3	—	1	68.34	31.30	0.27	—	0.09
1900	2415	1780	629	5	1	—	73.71	26.04	0.21	0.04	—
1901	9082	2437	6630	15	—	—	26.82	73.01	0.17	—	—
1902	6139	4972	1165	2	—	—	80.99	18.98	0.03	—	—
1903	5313	3675	1628	10	—	—	69.17	30.64	0.19	—	—
1904	6683	5394	1125	104	—	—	80.73	16.83	2.44	—	—
1905	9899	7383	2456	54	—	6	74.59	24.81	0.52	—	0.08
1906	14786	10821	3951	9	—	5	73.18	26.72	0.06	—	0.04
1907	15631	11438	4088	101	—	4	73.17	26.15	0.65	—	0.03
1908	10210	8670	1514	24	—	2	84.92	14.83	0.23	—	0.02
1909	10673	7224	3424	22	1	2	67.68	32.09	0.21	0.01	0.02
1910	12885	7758	5062	50	—	15	60.21	39.29	0.39	—	0.11
1911	12098	9115	2964	18	1	—	75.34	24.50	0.15	0.01	—
1912	14041	11022	2880	138	1	—	78.50	20.51	0.98	0.01	—
1913	17851	12466	5380	4	—	1	69.83	30.14	0.02	—	0.01
1914	8830	6433	2388	7	1	1	72.85	27.05	0.08	0.01	0.01
1915	1553	1024	517	12	—	—	65.94	33.29	0.77	—	—
1916	1745	1310	432	3	—	—	75.07	24.76	0.17	—	—
1917	773	696	76	1	—	—	90.04	9.83	0.13	—	—
1918	477	444	27	6	—	—	93.08	5.66	1.26	—	—
1919	3627	2987	612	24	2	2	82.35	16.87	0.66	0.06	0.06
1920	5439	2915	2480	12	—	32	53.59	45.60	0.22	—	0.59
1921	1448	676	765	5	—	2	46.68	52.83	0.35	—	0.14
1922	2864	2315	548	1	—	—	80.83	19.13	0.04	—	—
1923	4790	3255	1521	14	—	—	67.95	31.75	0.30	—	—
1924	6466	5763	688	15	—	—	89.13	10.64	0.23	—	—
1925	3514	3037	451	26	—	—	86.43	12.83	0.74	—	—

Segue TAV. I. — Emigranti italiani partiti per l'estero negli anni 1876-1925, classificati per continenti di destinazione.

Lazio.

Anni	Totale degli emigranti	Cifre effettive					Cifre proporzionali a 100 emigranti				
		Continenti di destinazione					Europa	America	Africa	Oceania	Asia
		Europa	America	Africa	Oceania	Asia					
1876	(1) 224	176	27	16	—	—	78.58	12.05	7.14	—	—
1877	14	14	—	—	—	—	100—	—	—	—	—
1878	13	9	4	—	—	—	69.23	30.77	—	—	—
1879	22	11	8	3	—	—	50—	36.36	13.64	—	—
1880	17	10	5	2	—	—	58.82	29.41	11.77	—	—
1881	5	5	—	—	—	—	100—	—	—	—	—
1882	5	4	1	—	—	—	80—	20—	—	—	—
1883	12	12	—	—	—	—	100—	—	—	—	—
1884	12	9	3	—	—	—	75—	25—	—	—	—
1885	21	14	2	5	—	—	66.67	9.52	23.81	—	—
1886	21	15	5	1	—	—	77.44	23.80	4.76	—	—
1887	10	9	1	—	—	—	90—	10—	—	—	—
1888	25	2	21	2	—	—	8—	84—	8—	—	—
1889	48	28	15	5	—	—	58.33	31.26	10.41	—	—
1890	50	6	40	3	—	1	12—	80—	6—	—	2
1891	(2) 32	5	20	7	—	—	15.62	62.50	21.88	—	—
1892	124	4	118	1	—	1	3.22	95.16	0.81	—	0.81
1893	236	11	223	2	—	—	4.67	94.49	0.84	—	—
1894	102	20	81	1	—	—	19.61	79.41	0.98	—	—
1895	314	23	286	5	—	—	7.32	91.09	1.59	—	—
1896	2222	473	1746	3	—	—	21.29	78.57	0.14	—	—
1897	6832	2100	4731	1	—	—	30.74	69.25	0.01	—	—
1898	2491	1164	1284	37	6	—	46.72	51.54	1.49	0.25	—
1899	1489	712	648	115	—	14	47.82	43.52	7.72	—	0.94
1900	1489	534	900	50	3	2	35.86	60.44	3.36	0.20	0.14
1901	9708	833	8816	55	2	2	8.58	90.81	0.57	0.02	0.02
1902	8433	1051	7289	63	1	29	12.46	86.43	0.75	0.01	0.35
1903	8158	886	7201	50	2	19	10.86	88.27	0.61	0.02	0.24
1904	6571	1104	4925	520	5	17	16.80	74.95	7.91	0.08	0.26
1905	14702	1527	13093	59	4	19	10.39	89.05	0.40	0.03	0.13
1906	18507	2135	16307	43	—	22	11.54	88.11	0.23	—	0.12
1907	19073	3483	15461	128	1	—	18.26	81.06	0.67	0.01	—
1908	8362	1963	6247	140	6	6	23.59	74.60	1.67	0.07	0.07
1909	16942	1652	15203	80	—	7	9.76	89.73	0.47	—	0.04
1910	12412	1612	10751	33	3	13	12.99	86.62	0.27	0.02	0.10
1911	9121	1438	7452	216	4	11	15.77	81.70	2.37	0.04	0.12
1912	17873	1917	15168	696	7	85	10.73	84.87	3.89	0.04	0.47
1913	25962	1586	24272	44	16	44	6.11	93.49	0.17	0.06	0.17
1914	9640	1355	8157	108	7	13	14.06	84.62	1.12	0.07	0.13
1915	3761	1952	1650	156	1	2	51.90	43.87	4.15	0.02	0.06
1916	3480	1581	1831	65	—	3	45.43	52.62	1.86	—	0.09
1917	1010	687	291	32	—	—	68.02	28.81	3.17	—	—
1918	324	199	98	26	—	1	61.42	30.25	8.02	—	0.31
1919	2807	942	1754	102	—	9	33.56	62.49	3.63	—	0.32
1920	11109	1311	9699	84	—	15	11.80	87.31	0.76	—	0.13
1921	2124	622	1433	55	1	13	29.28	67.47	2.59	0.05	0.61
1922	2512	594	1837	72	—	9	23.64	73.13	2.87	—	0.36
1923	4139	974	3121	39	1	4	23.53	75.41	0.94	0.02	0.10
1924	3317	1721	1541	49	2	4	51.88	46.46	1.48	0.06	0.12
1925	2690	1177	1421	87	4	1	43.75	52.82	3.24	0.15	0.04

(1) Compresi 5 emigranti (2.23 %) diretti a paesi non indicati. — (2) In questa cifra non sono compresi 1390 emigranti, per i quali non si conosce il continente di destinazione. Si veda la nota (1) a pag. 44.

Segue TAV. I. — Emigranti italiani partiti per l'estero negli anni 1876-1925, classificati per continenti di destinazione.

Abruzzi e Molise.

Anni	Totale degli emigranti	Cifre effettive					Cifre proporzionali a 100 emigranti				
		Continenti di destinazione					Europa	America	Africa	Oceania	Asia
		Europa	America	Africa	Oceania	Asia					
1876	375	24	337	14	—	—	6.40	89.87	3.73	—	—
1877	574	104	470	—	—	—	18.12	81.88	—	—	—
1878	1 436	311	1 071	54	—	—	21.66	74.58	3.76	—	—
1879	2 162	440	1 667	55	—	—	20.35	77.11	2.54	—	—
1880	1 935	391	1 532	12	—	—	20.21	79.17	0.62	—	—
1881	2 952	568	2 351	33	—	—	19.24	79.64	1.12	—	—
1882	4 735	441	3 867	427	—	—	9.31	81.68	9.01	—	—
1883	9 043	3 041	5 340	662	—	—	33.62	59.06	7.32	—	—
1884	4 975	2 095	2 748	132	—	—	42.11	55.24	2.65	—	—
1885	6 216	946	4 920	350	—	—	15.21	79.15	5.64	—	—
1886	10 515	796	9 219	500	—	—	7.57	87.67	4.76	—	—
1887	13 409	648	12 675	85	—	1	4.83	94.54	0.63	—	—
1888	13 147	1 095	11 812	239	—	1	8.41	89.09	2.50	—	—
1889	10 163	1 109	9 009	36	—	9	10.92	88.65	0.35	—	0.08
1890	12 842	1 804	10 957	81	—	—	14.02	85.35	0.63	—	—
1891	12 250	2 504	9 742	4	—	—	20.40	79.57	0.03	—	—
1892	9 045	2 207	6 825	13	—	—	24.40	75.46	0.14	—	—
1893	13 367	2 118	11 229	20	—	—	15.84	84.02	0.14	—	—
1894	9 709	2 114	7 571	24	—	—	21.77	77.99	0.24	—	—
1895	17 760	1 376	16 353	24	—	7	7.75	92.08	0.13	—	0.04
1896	20 587	1 471	18 998	118	—	—	7.14	92.29	0.57	—	—
1897	12 591	1 235	11 264	89	—	3	9.81	89.46	0.71	—	0.02
1898	15 151	2 595	12 551	4	—	1	17.13	82.85	0.02	—	—
1899	17 522	1 380	16 073	67	—	2	7.87	91.74	0.38	—	0.01
1900	22 932	2 812	20 055	64	—	1	12.26	87.46	0.28	—	—
1901	59 921	9 882	49 905	130	—	4	16.49	83.30	0.21	—	—
1902	50 192	6 962	43 176	47	1	6	13.87	86.02	0.10	—	0.01
1903	46 349	7 224	39 047	72	3	3	15.60	84.25	0.15	—	—
1904	32 159	5 777	25 904	474	1	3	17.96	80.56	1.47	—	0.01
1905	58 929	6 838	51 892	186	2	11	11.60	88.06	0.32	—	0.02
1906	58 032	5 906	51 969	137	12	8	10.18	89.56	0.23	0.02	0.01
1907	50 499	6 394	43 997	101	4	3	12.66	87.15	0.19	—	—
1908	29 174	5 820	23 253	92	7	2	19.97	79.70	0.31	0.02	—
1909	53 443	6 223	47 109	98	3	10	11.64	88.16	0.18	—	0.02
1910	45 516	4 601	40 794	104	—	17	10.11	89.63	0.23	—	0.03
1911	32 025	4 342	27 613	61	6	3	13.56	86.23	0.18	0.02	0.01
1912	46 502	6 055	40 341	106	—	—	13.02	86.75	0.23	—	—
1913	62 038	5 612	56 290	102	30	4	9.05	90.74	0.16	0.05	—
1914	24 095	2 550	21 518	8	17	2	10.59	89.31	0.03	0.07	—
1915	9 324	500	8 778	41	4	1	5.36	94.15	0.44	0.04	0.01
1916	14 297	540	13 745	9	1	2	3.78	96.14	0.07	—	0.01
1917	1 779	244	1 529	2	3	1	13.71	85.96	0.11	0.17	0.05
1918	378	87	290	1	—	—	23.02	76.72	0.26	—	—
1919	10 286	1 494	8 737	50	—	5	14.52	84.94	0.49	—	0.05
1920	49 795	2 241	47 509	42	1	2	4.50	95.41	0.08	0.002	0.004
1921	10 499	465	9 928	102	—	4	4.43	94.56	0.97	—	0.04
1922	13 787	1 271	12 381	122	10	3	9.22	89.81	0.88	0.07	0.02
1923	18 709	2 119	16 507	79	—	4	11.33	88.23	0.42	—	0.02
1924	14 071	3 092	10 867	101	11	—	21.98	77.23	0.72	0.07	—
1925	12 543	2 954	9 479	30	77	3	23.55	75.57	0.24	0.62	0.02

Segue Tav. I. — Emigranti italiani partiti per l'estero negli anni 1876-1925, classificati per continenti di destinazione.

Campania.

Anni	Totale degli emigranti	Cifre effettive					Cifre proporzionali a 100 emigranti				
		Continenti di destinazione					Europa	America	Africa	Oceania	Asia
		Europa	America	Africa	Oceania	Asia					
1876	(1) 3 165	1 121	1 541	477	—	—	35.42	48.09	15.07	—	—
1877	2 891	625	1 895	367	4	—	21.62	65.55	12.69	0.13	—
1878	4 487	1 338	2 404	743	2	—	29.82	53.58	16.56	0.04	—
1879	9 373	1 984	6 715	668	—	6	21.16	71.04	7.14	—	0.06
1880	9 698	1 490	7 215	987	—	6	15.16	74.26	10.07	—	0.51
1881	10 970	1 335	8 830	802	1	2	11.16	81.40	7.33	0.09	0.02
1882	14 107	2 048	10 538	1 496	7	18	14.31	74.50	10.05	0.04	1.10
1883	15 903	2 196	12 400	1 292	3	12	13.80	77.97	8.15	0.01	0.07
1884	7 830	998	6 170	650	2	10	12.78	78.80	8.30	0.02	0.10
1885	13 125	1 763	10 222	1 119	4	17	13.50	77.10	7.80	0.30	1.30
1886	17 578	1 783	15 147	644	3	1	11.02	88.50	0.02	0.45	0.01
1887	22 129	1 712	19 021	496	—	—	7.73	90.03	2.24	—	—
1888	22 134	1 264	20 403	466	—	1	2.06	92.20	5.70	—	0.04
1889	14 479	1 440	12 731	307	—	1	9.93	88.00	2.00	—	0.07
1890	24 647	1 236	23 059	352	—	—	5.30	93.40	1.30	—	—
1891	29 272	2 097	26 739	436	—	—	7.20	91.70	1.10	—	—
1892	22 259	1 728	19 963	557	—	11	7.66	89.68	2.40	—	0.26
1893	34 514	2 500	30 928	1 086	—	—	7.24	89.02	3.14	—	—
1894	19 880	2 372	17 064	443	—	1	11.93	85.84	2.23	—	—
1895	32 097	1 899	29 600	598	—	—	5.56	92.58	1.86	—	—
1896	41 208	2 410	38 205	593	—	—	5.87	92.70	1.43	—	—
1897	32 604	2 674	29 515	415	—	—	8.14	90.53	1.33	—	—
1898	32 057	1 942	29 717	397	1	—	6.60	92.06	1.31	0.03	—
1899	34 414	1 788	32 108	513	—	5	5.09	93.30	1.49	—	0.12
1900	49 970	4 539	44 978	428	3	22	9.06	90.00	0.60	0.04	0.30
1901	75 587	7 051	67 864	582	11	79	9.30	89.78	0.77	0.01	0.14
1902	84 493	8 024	75 410	1 049	8	2	9.40	89.35	1.24	0.01	—
1903	70 518	6 254	62 900	1 352	11	1	8.80	89.19	1.90	0.10	0.01
1904	50 863	4 364	45 815	654	24	6	8.60	90.00	1.35	0.04	0.01
1905	84 316	4 045	79 685	545	13	23	4.90	94.45	0.62	0.01	0.02
1906	89 769	3 874	85 409	453	17	16	4.32	95.14	0.50	0.02	0.02
1907	76 143	5 140	70 172	798	26	7	6.70	92.10	1.04	0.06	0.10
1908	37 134	3 337	33 230	539	23	5	9.95	89.75	0.13	0.07	0.10
1909	68 075	3 045	64 599	385	28	18	4.40	94.98	0.56	0.04	0.02
1910	62 988	2 971	59 469	508	14	26	4.72	94.41	0.81	0.02	0.04
1911	54 149	3 472	49 884	724	37	32	6.50	92.12	1.30	0.03	0.05
1912	66 939	4 359	61 355	1 174	27	24	6.51	91.68	1.75	0.03	0.03
1913	78 633	4 217	73 965	405	35	11	5.36	94.08	0.51	0.04	0.01
1914	41 039	2 856	37 908	238	15	22	6.93	92.41	0.58	0.03	0.05
1915	14 542	2 722	11 476	328	13	3	18.74	80.94	0.22	0.08	0.02
1916	13 625	2 409	11 043	171	2	—	18.68	81.04	0.12	0.16	—
1917	3 523	1 361	2 053	105	—	4	38.64	58.27	2.98	—	0.11
1918	1 566	850	617	99	—	—	54.28	39.40	6.32	—	—
1919	28 874	7 188	19 538	2 079	36	33	24.89	67.67	7.20	0.13	0.11
1920	82 779	8 370	73 637	728	22	22	10.11	88.95	0.88	0.03	0.03
1921	17 221	2 103	14 608	479	15	16	12.21	84.83	2.78	0.09	0.09
1922	16 802	2 845	13 519	383	42	13	16.93	80.46	2.28	0.25	0.08
1923	23 916	6 239	17 119	542	13	3	26.09	71.58	2.27	0.05	0.01
1924	20 777	7 244	12 962	537	29	5	34.87	62.39	2.58	0.14	0.02
1925	17 423	5 066	11 903	361	83	10	29.07	68.32	2.07	0.48	0.06

(1) Compresi 26 emigranti (0.82 %) diretti a paesi non indicati.

Segue Tav. I. — Emigranti italiani partiti per l'estero negli anni 1876-1925, classificati per continenti di destinazione.

Puglie.

Anni	Totale degli emigranti	Cifre effettive					Cifre proporzionali a 100 emigranti				
		Continenti di destinazione					Europa	America	Africa	Oceania	Asia
		Europa	America	Africa	Oceania	Asia					
1876	(1) 339	229	40	66	—	—	67.55	11.80	19.47	—	—
1877	405	299	62	41	3	—	73.83	15.31	10.12	0.74	—
1878	503	430	39	34	—	—	85.49	7.75	6.76	—	—
1879	558	461	57	40	—	—	82.62	10.22	7.16	—	—
1880	471	328	52	88	2	1	69.63	11.04	18.68	0.42	0.23
1881	379	215	121	43	—	—	56.72	31.89	11.39	—	—
1882	790	359	165	266	—	—	45.44	20.89	33.67	—	—
1883	1 021	397	452	164	—	8	38.88	44.27	16.06	—	0.79
1884	652	281	290	80	—	1	43.10	44.48	12.27	—	0.15
1885	872	331	421	108	—	12	37.95	48.27	12.38	—	1.40
1886	806	129	589	87	1	—	16.00	73.09	10.79	0.12	—
1887	1 348	251	1 026	69	2	—	18.62	76.11	5.11	0.16	—
1888	2 144	317	1 709	118	—	—	14.78	79.71	5.51	—	—
1889	2 707	418	1 944	344	—	1	15.44	71.90	12.63	—	0.03
1890	2 744	677	1 669	398	—	—	24.67	60.82	14.51	—	—
1891	1 944	650	1 023	262	9	—	33.43	52.63	13.47	0.47	—
1892	1 675	466	915	294	—	—	27.82	54.63	17.55	—	—
1893	1 899	315	1 420	160	—	4	16.59	74.78	8.42	—	0.21
1894	2 470	498	1 851	111	9	1	20.15	74.94	4.50	0.37	0.04
1895	5 503	833	4 361	295	4	10	15.13	79.24	5.36	0.08	0.19
1896	5 806	816	4 822	163	—	5	14.06	83.05	2.80	—	0.09
1897	3 270	469	2 718	83	—	—	14.35	83.11	2.54	—	—
1898	3 387	980	2 207	196	—	4	28.93	65.16	5.79	—	0.12
1899	3 653	686	2 599	338	11	19	18.77	71.15	9.26	0.30	0.52
1900	4 936	679	3 869	367	17	4	13.76	78.38	7.43	0.35	0.08
1901	14 767	1 599	12 549	603	13	3	10.84	84.98	4.08	0.08	0.02
1902	15 175	2 633	11 778	671	83	10	17.35	77.61	4.42	0.55	0.07
1903	15 788	3 237	12 085	448	11	7	20.50	76.54	2.84	0.08	0.04
1904	13 848	4 120	9 088	507	52	81	29.75	65.62	3.75	0.30	0.58
1905	21 350	4 286	16 442	564	29	29	20.08	77.00	2.65	0.13	0.14
1906	33 762	3 281	29 740	462	41	238	9.76	88.68	1.36	0.12	0.08
1907	29 712	3 755	25 197	629	5	126	12.64	84.81	2.12	0.01	0.42
1908	16 260	2 813	12 942	406	18	81	17.30	79.60	2.49	0.12	0.49
1909	27 490	3 521	23 378	549	10	32	12.81	85.04	1.99	0.04	0.12
1910	30 839	4 538	25 979	302	7	13	14.72	84.24	0.98	0.01	0.05
1911	20 318	2 921	16 710	457	189	41	14.37	82.27	2.25	0.90	0.21
1912	29 189	3 989	24 583	591	10	16	13.67	84.22	2.02	0.04	0.05
1913	41 837	3 468	37 963	329	9	68	8.29	90.74	0.79	0.01	0.17
1914	16 979	2 219	14 530	181	31	18	13.06	85.57	1.06	0.18	0.13
1915	5 301	571	4 527	173	22	8	10.76	85.40	3.27	0.42	0.15
1916	10 923	1 153	9 681	73	13	3	10.56	88.63	0.67	0.12	0.02
1917	1 531	276	1 208	46	—	1	18.02	78.91	3.00	—	0.07
1918	435	157	243	35	—	—	36.09	55.86	8.05	—	—
1919	8 449	1 452	6 492	480	11	14	17.18	76.84	5.68	0.13	0.17
1920	40 361	2 631	37 411	252	51	16	6.52	92.69	0.62	0.13	0.04
1921	6 153	725	5 130	185	104	9	11.78	83.37	3.01	1.69	0.15
1922	7 695	1 531	5 136	208	71	749	19.90	66.75	2.70	0.92	9.73
1923	13 224	2 653	9 979	278	28	286	20.06	75.47	2.10	0.21	2.16
1924	10 247	3 885	5 962	225	148	27	37.92	58.18	2.20	1.44	0.26
1925	8 882	3 075	5 404	201	167	35	34.62	60.84	2.26	1.88	0.40

(1) Compresi 4 emigranti (1.18 %) diretti a paesi non indicati.

Segue TAV. I. — Emigranti italiani partiti per l'estero negli anni 1876-1925, classificati per continenti di destinazione.

Basilicata.

Anni	Totale degli emigranti	Cifre effettive					Cifre proporzionali a 100 emigranti				
		Continenti di destinazione					Europa	America	Africa	Oceania	Asia
		Europa	America	Africa	Oceania	Asia					
1876	1 102	238	855	9	—	—	21.59	77.59	0.82	—	—
1877	1 125	101	988	36	—	—	8.98	87.82	3.20	—	—
1878	2 441	369	1 997	64	11	—	15.12	81.81	2.62	0.45	—
1879	5 766	589	5 104	71	1	1	10.22	88.52	1.24	0.01	0.01
1880	5 182	453	4 682	47	—	—	8.73	90.34	0.93	—	—
1881	4 920	166	4 747	7	—	—	3.37	96.49	0.14	—	—
1882	7 786	350	7 331	105	—	—	4.49	94.16	1.35	—	—
1883	7 058	432	6 605	12	9	—	6.12	93.59	0.17	0.12	—
1884	5 081	327	4 754	—	—	—	6.44	93.56	—	—	—
1885	10 018	890	8 878	243	7	—	8.88	88.62	2.43	0.07	—
1886	11 521	879	10 584	47	11	—	7.63	91.88	0.40	0.09	—
1887	12 128	971	11 119	38	—	—	8.01	91.68	0.31	—	—
1888	9 354	730	8 608	8	8	—	7.80	92.04	0.08	0.08	—
1889	8 316	873	7 429	7	7	—	10.49	89.35	0.08	0.08	—
1890	9 062	364	8 672	26	—	—	4.01	95.71	0.28	—	—
1891	9 304	432	8 859	13	—	—	4.64	95.22	0.14	—	—
1892	7 327	303	7 018	6	—	—	4.13	95.79	0.08	—	—
1893	9 005	675	8 249	81	—	—	7.50	91.60	0.90	—	—
1894	7 250	1 030	6 179	41	—	—	14.20	85.23	0.57	—	—
1895	10 440	1 350	8 969	121	—	—	12.93	85.91	1.16	—	—
1896	10 963	1 428	9 411	124	—	—	13.03	85.84	1.13	—	—
1897	8 529	409	8 075	45	—	—	4.79	94.68	0.53	—	—
1898	8 052	411	7 595	46	—	—	5.10	94.33	0.57	—	—
1899	8 906	598	8 237	71	—	—	6.04	93.17	0.79	—	—
1900	10 797	543	10 226	28	—	—	5.03	94.71	0.26	—	—
1901	16 586	491	16 004	91	—	—	2.96	96.50	0.54	—	—
1902	14 096	334	13 746	16	—	—	2.36	97.53	0.11	—	—
1903	13 402	537	12 826	38	1	—	4.01	95.71	0.28	—	—
1904	11 856	337	11 436	57	26	—	2.84	96.46	0.48	0.22	—
1905	17 009	509	16 428	25	45	2	2.99	96.59	0.14	0.27	0.01
1906	18 098	288	17 759	31	20	—	1.59	98.14	0.16	0.11	—
1907	15 088	365	14 664	38	20	1	2.42	97.19	0.25	0.13	0.01
1908	10 126	341	9 734	37	14	—	3.37	96.13	0.36	0.14	—
1909	13 876	310	13 507	41	18	—	2.23	97.35	0.29	0.13	—
1910	13 610	696	12 795	102	17	—	5.11	94.01	0.75	0.13	—
1911	10 426	325	10 059	28	14	—	3.12	96.48	0.27	0.13	—
1912	14 868	435	14 282	121	30	—	2.93	96.06	0.81	0.20	—
1913	16 153	387	15 699	44	22	1	2.40	97.20	0.27	0.13	—
1914	6 563	145	6 413	5	—	—	2.21	97.71	0.08	—	—
1915	2 503	166	2 312	23	2	—	6.63	92.37	0.92	0.08	—
1916	3 238	104	3 112	16	6	—	3.21	96.11	0.49	0.19	—
1917	679	56	609	14	—	—	8.25	89.69	2.06	—	—
1918	176	44	131	1	—	—	25.00	74.43	0.57	—	—
1919	4 047	406	3 597	36	7	1	10.03	88.88	0.89	0.17	0.03
1920	12 324	431	11 850	36	6	1	3.50	96.15	0.29	0.05	0.01
1921	5 594	114	5 452	21	6	1	2.04	97.46	0.37	0.11	0.02
1922	4 116	135	3 965	9	7	—	3.28	96.33	0.22	0.17	—
1923	6 303	166	6 103	25	9	—	2.63	96.83	0.40	0.14	—
1924	4 690	266	4 399	11	13	1	5.67	93.79	0.24	0.28	0.02
1925	4 154	315	3 801	8	30	—	7.59	91.50	0.19	0.72	—

Segue Tav. I. — Emigranti italiani partiti per l'estero negli anni 1876-1925, classificati per continenti di destinazione.

Calabrie.

Anni	Totale degli emigranti	Cifre effettive					Cifre proporzionali a 100 emigranti				
		Continenti di destinazione					Europa	America	Africa	Oceania	Asia
		Europa	America	Africa	Oceania	Asia					
1876	902	127	684	91	—	—	14.08	75.83	10.09	—	—
1877	1 266	104	986	176	—	—	8.22	77.88	13.90	—	—
1878	2 143	176	1 868	99	—	—	8.21	87.17	4.62	—	—
1879	3 777	338	3 207	172	—	—	8.95	86.50	4.55	—	—
1880	2 952	289	2 451	208	4	—	9.79	83.03	7.05	0.13	—
1881	4 551	339	3 589	608	—	15	7.45	78.86	13.36	—	0.33
1882	10 522	389	7 831	2 302	—	—	3.70	74.42	21.88	—	—
1883	9 546	299	7 603	1 643	—	1	3.13	79.65	17.21	—	0.01
1884	4 723	354	3 903	459	7	—	7.49	82.64	9.72	0.15	—
1885	10 908	601	8 016	2 288	—	3	5.51	73.49	20.97	—	0.03
1886	9 672	350	8 266	1 056	—	—	3.61	85.47	10.92	—	—
1887	13 171	327	11 851	993	—	—	2.48	89.98	7.54	—	—
1888	15 024	151	13 770	1 102	1	—	1.00	91.65	7.34	0.01	—
1889	12 331	244	11 688	398	—	1	1.98	94.79	3.22	—	0.01
1890	11 757	180	11 164	413	—	—	1.53	94.96	3.51	—	—
1891	11 225	174	10 572	479	—	—	1.55	94.18	4.27	—	—
1892	10 013	280	9 169	563	—	1	2.80	91.57	5.62	—	0.01
1893	18 998	334	17 789	875	—	—	1.75	93.64	4.61	—	—
1894	13 351	361	12 532	446	—	12	2.70	93.87	3.34	—	0.09
1895	18 378	505	17 270	598	—	5	2.75	93.97	3.25	—	0.03
1896	18 965	540	17 666	759	—	—	2.84	93.15	4.01	—	—
1897	15 557	497	14 541	519	—	—	3.19	93.47	3.34	—	—
1898	15 153	568	13 938	646	—	1	3.74	91.99	4.26	—	0.01
1899	17 713	642	16 582	487	1	1	3.63	93.60	2.75	0.01	0.01
1900	23 328	825	21 697	805	1	—	3.54	93.01	3.45	—	—
1901	34 437	2 210	31 301	891	35	—	6.42	90.89	2.59	0.10	—
1902	35 918	3 608	31 173	1 137	—	—	10.04	86.79	3.17	—	—
1903	33 999	1 495	31 701	803	—	—	4.39	93.24	2.37	—	—
1904	35 482	1 060	34 101	319	—	2	2.99	96.10	0.90	—	0.01
1905	62 290	1 220	60 765	303	2	—	1.96	97.55	0.49	—	—
1906	57 084	1 054	55 556	466	5	3	1.85	97.32	0.81	0.01	0.01
1907	47 229	901	46 156	160	11	1	1.91	97.73	0.34	0.02	—
1908	30 552	784	29 577	186	4	1	2.57	96.81	0.61	0.01	—
1909	52 516	1 036	51 053	424	2	1	1.97	97.21	0.81	0.01	—
1910	49 298	519	48 432	195	150	2	1.05	98.23	0.40	0.31	0.01
1911	30 382	600	29 443	325	10	4	1.98	96.91	1.07	0.03	0.01
1912	47 323	537	46 014	756	10	6	1.13	97.24	1.60	0.02	0.01
1913	55 910	509	55 080	317	3	1	0.91	98.51	0.57	0.01	—
1914	24 196	275	23 796	91	33	1	1.14	98.35	0.37	0.13	0.01
1915	6 489	163	6 226	95	2	—	2.51	96.00	1.46	0.03	—
1916	7 086	292	6 731	63	—	—	4.12	94.99	0.89	—	—
1917	1 056	112	901	42	1	—	10.61	85.33	3.97	0.09	—
1918	458	77	363	17	1	—	16.81	79.26	3.71	0.22	—
1919	12 159	635	11 274	247	—	3	5.22	92.72	2.03	—	0.03
1920	51 666	821	50 662	171	7	5	1.59	98.06	0.33	0.01	0.01
1921	17 037	174	16 790	66	6	1	1.02	98.55	0.39	0.03	0.01
1922	18 558	265	17 337	95	860	1	1.43	93.44	0.49	4.63	0.01
1923	23 114	488	22 484	120	19	3	2.11	97.28	0.52	0.08	0.01
1924	17 735	1 484	15 880	130	238	3	8.37	89.54	0.73	1.34	0.02
1925	18 180	1 872	15 659	159	490	—	10.30	86.13	0.87	2.70	—

Segue TAV. I. — Emigranti italiani partiti per l'estero negli anni 1876-1925, classificati per continenti di destinazione.

Sicilia.

Anni	Totale degli emigranti	Cifre effettive					Cifre proporzionali a 100 emigranti				
		Continenti di destinazione					Europa	America	Africa	Oceania	Asia
		Europa	America	Africa	Oceania	Asia					
1876	(1) 1 228	435	349	437	—	—	35.42	28.42	35.59	—	—
1877	767	208	293	267	4	—	26.47	38.20	34.81	0.52	—
1878	1 065	288	198	575	4	—	27.04	18.60	53.99	0.37	—
1879	888	214	318	354	1	1	24.10	35.81	39.87	0.11	0.11
1880	884	215	430	239	—	—	24.32	48.65	27.03	—	—
1881	1 143	178	692	273	—	—	15.57	60.54	23.89	—	—
1882	3 215	279	1 664	1 272	—	—	8.68	51.76	39.56	—	—
1883	4 040	263	2 660	1 111	5	1	6.51	65.84	27.50	0.13	0.02
1884	2 420	126	1 866	427	—	1	5.21	77.11	17.64	—	0.04
1885	2 186	351	1 325	488	13	9	16.06	60.61	22.32	0.60	0.41
1886	4 270	256	2 966	1 026	20	2	5.99	69.46	24.03	0.47	0.05
1887	4 653	186	4 087	363	14	3	4.00	87.84	7.80	0.30	0.06
1888	7 015	477	5 819	708	6	5	6.80	82.95	10.09	0.09	0.07
1889	11 308	544	10 163	597	2	2	4.81	89.87	5.28	0.02	0.02
1890	10 705	353	9 957	395	—	—	3.30	93.01	3.69	—	—
1891	10 130	269	9 285	479	90	7	2.66	91.66	4.73	0.88	0.07
1892	11 912	477	11 022	413	—	—	4.00	92.53	3.47	—	—
1893	14 626	254	13 829	530	7	6	1.73	94.55	3.63	0.05	0.04
1894	9 125	274	8 399	446	5	1	3.00	92.04	4.89	0.06	0.01
1895	11 307	166	10 475	655	9	2	1.47	92.63	5.80	0.08	0.02
1896	15 432	267	14 605	497	57	6	1.73	94.64	3.22	0.37	0.04
1897	19 109	215	18 295	445	149	5	1.12	95.74	2.33	0.78	0.03
1898	25 579	551	24 041	843	134	10	2.16	93.99	3.29	0.52	0.04
1899	24 604	724	22 558	1 190	129	3	2.94	91.68	4.84	0.53	0.01
1900	28 838	773	26 643	1 304	106	12	2.68	92.39	4.52	0.37	0.04
1901	36 718	1 645	31 188	3 618	125	142	4.48	84.94	9.85	0.34	0.39
1902	54 466	1 858	48 584	3 755	164	105	3.41	89.20	6.90	0.30	0.19
1903	58 820	2 349	52 800	3 489	132	50	3.99	89.77	5.93	0.23	0.08
1904	50 662	1 427	41 703	7 329	183	20	2.82	82.32	14.47	0.35	0.04
1905	106 208	2 018	97 427	6 444	142	177	1.90	91.73	6.07	0.13	0.17
1906	127 603	3 008	121 066	3 161	95	273	2.36	94.88	2.48	0.07	0.21
1907	97 620	2 801	91 659	2 856	108	196	2.87	93.90	2.92	0.11	0.20
1908	50 453	1 773	45 689	2 867	100	24	3.51	90.56	5.68	0.20	0.05
1909	94 833	2 020	89 968	2 587	214	44	2.13	94.87	2.73	0.22	0.05
1910	96 713	1 855	92 038	2 589	191	40	1.92	95.16	2.68	0.20	0.04
1911	50 789	1 880	46 321	2 314	205	69	3.70	91.20	4.56	0.40	0.14
1912	92 788	1 991	86 018	4 466	310	3	2.15	92.70	4.81	0.34	0.00
1913	146 061	2 293	141 224	2 166	347	31	1.57	96.69	1.45	0.24	0.02
1914	46 610	763	44 423	1 122	237	65	1.63	95.31	2.41	0.51	0.14
1915	16 169	809	12 407	2 807	137	9	5.00	76.73	17.36	0.85	0.06
1916	20 073	810	17 565	1 625	72	1	4.03	87.51	8.10	0.35	0.01
1917	6 004	414	4 160	1 424	6	—	6.89	69.29	23.72	0.10	—
1918	2 087	431	802	852	2	—	20.65	38.43	40.82	0.10	—
1919	36 476	1 455	27 804	6 998	133	86	3.99	76.23	19.18	0.36	0.24
1920	108 718	1 793	102 803	3 744	357	18	1.65	94.56	3.44	8.33	0.02
1921	23 082	548	19 777	2 081	660	16	2.38	85.68	9.02	2.85	0.07
1922	22 367	539	18 659	1 958	1202	9	2.41	83.42	8.75	5.38	0.04
1923	36 070	1 249	32 044	2 529	232	16	3.46	88.84	7.01	0.64	0.05
1924	28 956	3 111	20 860	3 953	1 027	5	10.74	72.04	13.65	3.55	0.02
1925	23 760	2 695	16 346	3 280	1 434	5	11.34	68.80	13.80	6.04	0.02

(1) Compresi 7 emigranti (0.57 %) diretti a paesi non indicati.

Segue TAV. I. — Emigranti italiani partiti per l'estero negli anni 1876-1925, classificati per continenti di destinazione.

Sardegna.

Anni	Totale degli emigranti	Cifre effettive					Cifre proporzionali a 100 emigranti				
		Continenti di destinazione					Europa	America	Africa	Oceania	Asia
		Europa	America	Africa	Oceania	Asia					
1876	(1) 28	14	3	10	—	—	50.00	10.71	35.72	—	—
1877	20	18	2	—	—	—	90.00	10.00	—	—	—
1878	16	2	2	12	—	—	12.50	12.50	75.00	—	—
1879	23	—	—	23	—	—	—	—	100.00	—	—
1880	16	—	1	15	—	—	—	6.25	93.75	—	—
1881	68	8	—	60	—	—	11.76	—	88.24	—	—
1882	205	3	2	200	—	—	1.46	0.98	97.56	—	—
1883	148	6	—	142	—	—	4.05	—	95.95	—	—
1884	119	4	12	103	—	—	3.36	10.08	86.56	—	—
1885	208	19	5	184	—	—	9.14	2.40	88.46	—	—
1886	265	20	—	245	—	—	7.55	—	92.45	—	—
1887	138	16	17	105	—	—	11.59	12.32	76.09	—	—
1888	82	9	5	68	—	—	10.98	6.10	82.92	—	—
1889	100	17	11	72	—	—	17.00	11.00	72.00	—	—
1890	104	11	51	42	—	—	10.58	49.04	40.38	—	—
1891	88	13	5	70	—	—	14.77	5.68	79.55	—	—
1892	66	19	8	39	—	—	28.79	12.12	59.09	—	—
1893	89	15	31	41	—	2	16.85	34.83	46.07	—	2.25
1894	107	47	21	39	—	—	43.92	19.63	36.45	—	—
1895	150	27	42	81	—	—	18.00	28.00	54.00	—	—
1896	2510	8	2478	24	—	—	0.32	98.72	0.96	—	—
1897	2760	1	2758	1	—	—	0.04	99.92	0.04	—	—
1898	58	12	26	20	—	—	20.69	44.83	34.48	—	—
1899	73	11	8	53	1	—	15.07	10.96	72.60	1.37	—
1900	694	104	20	570	—	—	14.99	2.88	82.13	—	—
1901	2182	275	63	1841	—	3	12.60	2.89	84.37	—	0.14
1902	3382	308	125	2948	—	1	9.11	3.69	87.17	—	0.03
1903	2436	325	90	2019	2	—	13.34	3.70	82.88	0.08	—
1904	4572	473	231	3859	3	6	10.35	5.05	84.41	0.06	0.13
1905	2801	444	433	1915	3	6	15.85	15.46	68.37	0.11	0.21
1906	6672	746	2003	3910	1	12	11.18	30.02	58.60	0.02	0.18
1907	11659	2974	3350	5311	4	20	25.51	28.73	45.55	0.04	0.17
1908	6575	2274	3408	886	2	5	34.58	51.83	13.48	0.03	0.08
1909	5650	2392	2576	657	2	3	42.49	45.75	11.67	0.04	0.05
1910	10663	3607	6272	781	1	2	33.83	58.82	7.32	0.01	0.02
1911	5359	3213	1317	828	—	1	59.95	24.57	15.45	—	0.03
1912	9131	3659	4234	1226	9	3	40.07	46.37	13.43	0.10	0.03
1913	12274	3988	7130	1147	7	2	32.48	58.09	9.35	0.06	0.02
1914	5351	2580	1974	824	9	14	47.28	36.89	15.40	0.17	0.26
1915	937	411	170	356	—	—	43.86	18.14	38.00	—	—
1916	1128	644	110	374	—	—	57.09	9.75	33.16	—	—
1917	510	387	16	107	—	—	75.88	3.14	20.98	—	—
1918	368	286	28	54	—	—	77.72	7.61	14.67	—	—
1919	3573	2279	529	760	5	—	63.78	14.81	21.27	0.14	—
1920	6621	4517	1542	554	2	6	68.22	23.29	8.37	0.03	0.09
1921	1102	627	169	302	3	1	56.90	15.33	27.41	0.27	0.09
1922	1893	1397	231	261	4	—	73.80	12.20	13.79	0.21	—
1923	3161	1743	1017	399	—	2	55.14	32.18	12.62	—	0.06
1924	3786	2572	909	304	1	—	67.93	24.01	8.03	0.03	—
1925	3245	2144	734	348	17	2	66.07	22.62	10.73	0.52	0.06

1) Compreso 1 emigrante (3.57 %) diretto a paese non indicato.

Segue TAV. I. — Distribuzione degli emigranti italiani partiti negli anni 1876-1925, secondo che provenivano dall'Italia settentrionale, centrale o meridionale e secondo i continenti di destinazione.

Cifre proporzionali a 100 emigranti partiti per ogni singolo continente.

Anni	Europa			America			Africa			Oceania			Asia		
	<i>Italia Settentrionale</i>	<i>Italia Centrale</i>	<i>Italia Meridionale</i>	<i>Italia Settentrionale</i>	<i>Italia Centrale</i>	<i>Italia Meridionale</i>	<i>Italia Settentrionale</i>	<i>Italia Centrale</i>	<i>Italia Meridionale</i>	<i>Italia Settentrionale</i>	<i>Italia Centrale</i>	<i>Italia Meridionale</i>	<i>Italia Settentrionale</i>	<i>Italia Centrale</i>	<i>Italia Meridionale</i>
1876	90.45	7.02	2.53	75.08	5.50	19.42	49.38	7.23	43.39	—	—	—	—	—	—
1877	90.80	7.30	1.90	73.46	4.36	22.18	18.05	14.40	67.55	71.76	23.14	5.10	—	—	—
1878	89.02	6.96	4.02	58.95	4.51	36.54	25.95	20.35	53.70	88.12	3.09	8.79	70 —	30 —	—
1879	86.16	8.81	5.03	50.35	3.46	46.19	25.79	22.58	51.63	58.07	35.48	6.45	57.14	23.81	19.05
1880	88.77	7.47	3.76	46.42	4.11	49.47	16.32	21.21	62.47	60 —	—	40 —	59.26	14.81	25.93
1881	88.13	8.82	3.05	45.63	4.62	49.75	21.67	12.93	65.40	40 —	50 —	10 —	48.08	19.23	32.60
1882	88.24	7.64	4.12	43.73	3.66	52.61	12.97	9.78	77.25	68.27	6.83	24.90	56.60	9.44	33.96
1883	84.91	8.37	6.72	39.32	5.37	55.31	16.14	10.33	73.53	85.37	4.27	10.36	49 —	6.12	44.88
1884	88.05	7.17	4.78	55.52	8.88	35.60	40.87	9.82	49.31	91.33	3.46	5.21	69.24	12.30	18.46
1885	83.54	10.19	6.27	48.32	5.07	46.61	15.51	7.61	76.88	78.48	6.33	15.19	57.29	—	42.71
1886	83 —	11.76	5.24	37.97	5.11	56.92	18.80	8.58	72.62	82.26	2.59	15.15	87.10	8.06	4.84
1887	85.30	9.71	4.99	47.49	5.63	46.88	29.18	8.55	62.27	84.73	7.87	7.40	68.85	24.59	6.56
1888	87 —	8.12	4.88	65.82	3.76	30.42	14.01	4.74	81.25	90.80	—	9.20	73.53	5.88	20.59
1889	88.64	6.35	5.01	49.15	7.84	43.01	14.55	12.47	72.98	92.31	1.92	5.77	45.16	9.68	45.16
1890	89.36	6.03	4.61	35.71	6.31	57.98	10.91	12.48	76.61	95.53	4.47	—	87.76	12.24	—
1891	88.14	5.95	5.91	60.44	4.04	35.52	14.57	12.83	72.60	86.09	1.27	12.64	80.90	11.23	7.87
1892	89.26	5.62	5.12	46.15	5.59	48.26	14.88	11.11	74.01	97.22	2.78	—	88.89	2.78	8.33
1893	88.84	5.22	5.94	33.14	6.51	60.35	16.14	7.32	76.54	85.18	1.86	12.96	90.26	5.24	4.50
1894	90.08	3.88	6.04	43.80	8.09	48.11	29.55	12.25	58.20	73.53	5.88	20.59	90.96	5.05	3.99
1895	90.47	3.68	5.85	43.66	9 —	47.34	18.15	12.74	69.11	83.12	8.44	8.44	86.60	7.44	5.96
1896	90.19	3.49	6.32	32.96	12.02	55.02	33.30	8.79	57.91	71.95	15.85	12.20	70.97	21.93	7.10
1897	89.29	6.32	4.39	36.44	12.68	50.88	28.68	12.73	58.59	61.93	3.89	34.18	87.64	3.37	8.99
1898	88.96	6.19	4.88	23.55	9.82	66.63	22.25	17.15	60.60	54.18	9.43	36.39	72.22	5.56	22.22
1899	89.94	6.48	3.58	20.14	9.72	70.14	24.46	19.45	56.09	66.04	0.70	33.26	51.08	35.93	12.99
1900	83.22	11.11	5.67	14.44	8.59	76.97	17.62	16.54	65.84	72.34	3.92	23.74	60.89	14.11	25 —
1901	78.65	11.87	9.48	12.40	12.51	75.09	7 —	11.35	81.65	74.61	4.72	20.67	34.82	4.71	60.47
1902	77.47	12.48	10.05	12.11	8.63	79.26	9.25	9 —	81.75	64.67	1.95	33.38	45.45	15.67	38.88
1903	77.59	12.49	9.92	14.68	9.91	75.41	14.68	8.42	76.90	52.96	5.91	41.13	80 —	8.70	11.30
1904	76.74	14.65	8.61	21.87	10.70	67.43	11.11	9.36	79.53	54.49	4.26	41.25	53.72	14.89	31.39
1905	77.78	14.97	7.25	16.78	10.58	72.64	15.49	8.14	76.37	66.66	2.49	30.85	55.20	12.69	32.11
1906	75.76	17.38	6.86	17.28	11.36	71.36	17.99	7.50	74.51	71.66	4.91	23.43	55.22	4.40	40.38
1907	74.25	17.67	8.08	17.42	11.33	71.25	14.72	7.28	78 —	68.37	4.82	26.81	39.14	2.16	58.70
1908	76.45	16.44	7.11	22.38	11.14	66.48	19.11	12.69	68.20	68.18	5.49	26.33	57.80	6.12	36.08
1909	75.22	16.34	8.44	15.23	11.30	73.47	23.23	9.98	66.79	60.84	5.78	33.38	64.05	10.24	25.71
1910	75.51	16.74	7.75	17.72	10.98	71.30	22.10	9.22	68.68	55.89	8.90	35.21	67.54	12.17	20.29
1911	76.46	17.19	6.35	19 —	11.34	69.66	23.98	11.94	64.08	67.29	4.04	28.67	65.55	4.75	29.70
1912	74.77	18.09	7.14	18.32	12.42	69.26	32.61	13.72	53.67	57.58	9.80	32.62	64.07	23.64	12.29
1913	76.86	16.48	6.66	17.76	12.68	69.56	24.16	6.89	68.95	67.96	5.11	26.93	49.43	22.69	27.88
1914	82.20	13.10	4.70	22.83	11.93	65.24	40.62	9.51	49.87	72.51	3.01	24.48	71.66	6.59	21.75
1915	79.48	13.33	7.19	19.05	11.30	69.65	16.74	11.21	72.05	44.10	4.03	51.87	59 —	20 —	21 —
1916	74.23	16.64	9.13	7.99	8.51	83.50	15.62	9.59	74.79	40.72	2.99	56.29	53.85	30.77	15.38
1917	74.24	16.70	9.06	11 —	8.04	80.96	10.50	6.09	83.41	14.29	14.29	71.42	64.70	—	35.30
1918	77.44	14.15	8.41	25.07	12.85	62.08	12.15	6.95	80.90	25 —	—	75 —	85.19	14.81	—
1919	71.94	16.97	11.09	16.53	9.30	74.17	13.67	4.98	81.35	40.35	4.32	55.33	41.99	12.50	45.51
1920	76.18	13.32	10.50	11.46	8.82	79.72	18.55	5.77	75.68	34.72	1.29	63.99	48.83	23.83	27.34
1921	83.48	10.57	5.95	27.35	10.12	62.53	27.98	5.16	66.86	41.08	4.83	54.09	52.07	19.53	28.40
1922	84.60	10.10	5.30	30.33	10.87	58.80	25.13	7.18	67.69	46.29	1.75	51.96	8.09	2.31	89.60
1923	80.57	12.09	7.34	31.04	11.57	57.39	20.14	7.59	72.27	64.17	4.57	31.26	19.71	2.95	77.34
1924	77.52	13.16	9.32	29.93	10.45	59.62	20.65	4.66	74.69	62.67	4.71	32.62	62.50	13.10	24.40
1925	76.72	12.72	10.56	24.07	10.26	65.67	27.55	6.82	65.63	51.29	4.36	44.35	57.72	5.37	36.91



TAVOLA II.

**Emigranti italiani partiti, negli anni 1876-1925, per paesi d' Europa
e del bacino del Mediterraneo e per paesi transoceanici:**

a) Dal Regno (Cifre effettive, cifre proporzionali a 100.000 abitanti e cifre proporzionali a 100 emigranti);

b) Da ogni singola provincia e regione (Cifre effettive);

c) Da ogni singola regione (Cifre proporzionali a 100.000 abitanti).

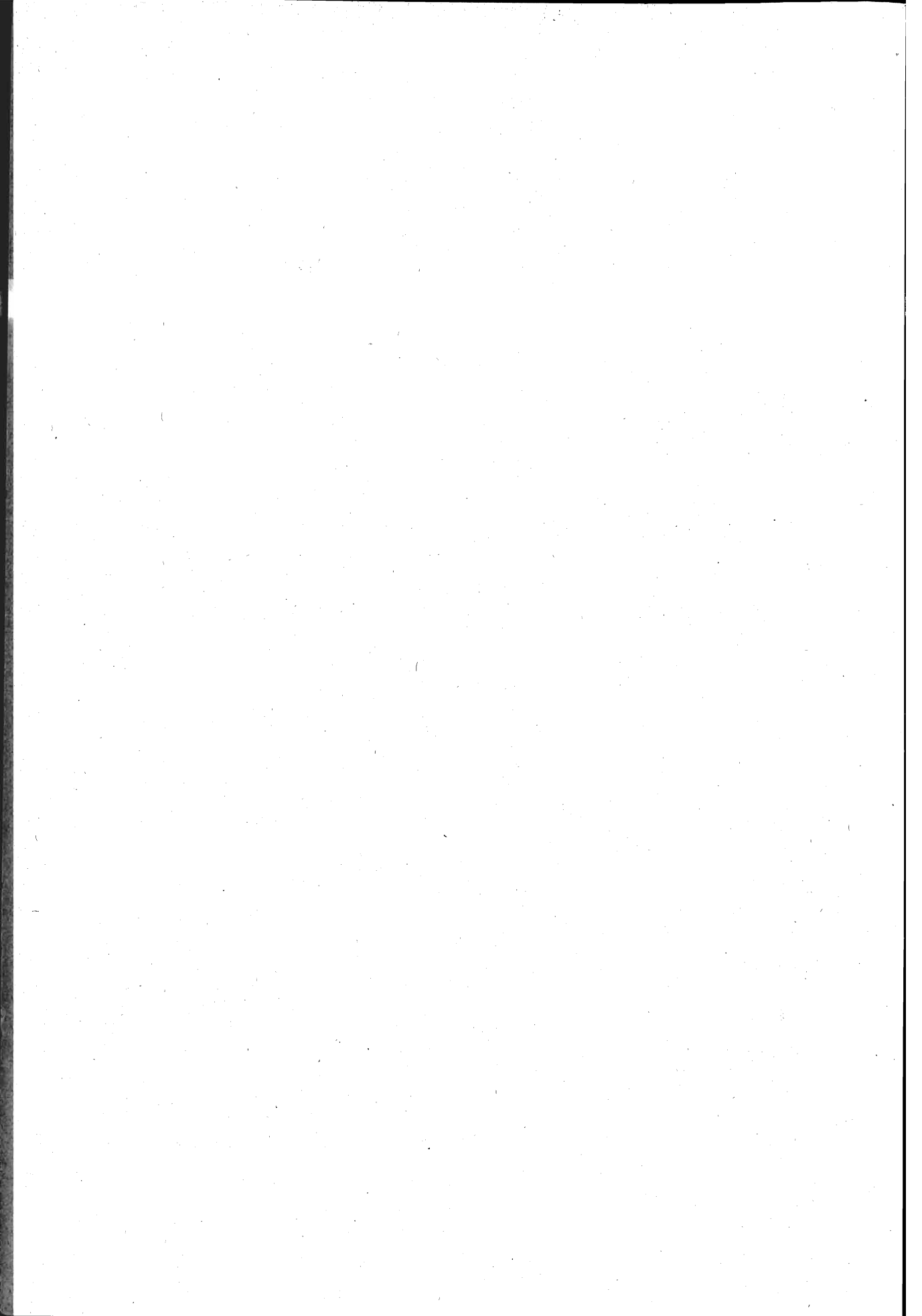

DISTRIBUZIONE TERRITORIALE DEGLI EMIGRANTI

1. *Notizie generali per il complesso del Regno.* — Le percentuali degli emigranti, nel loro complesso, per l'emigrazione continentale e transoceanica, sono date, progressivamente, dal seguente specchio, in cui sono posti a raffronto i dati iniziali (1876) con quelli risultanti dalla media del quadriennio anteriore alla conflagrazione mondiale (1911-1914) e dell'ultimo quinquennio in esame (1921-1925).

<i>Regioni</i>	<i>Anno 1876.</i>	<i>Media 1911-1914.</i>	<i>Media 1921-1925</i>	<i>Rapporto dell'emigrazione nel periodo 1921-1925 per 100 emigranti nel 1876</i>
	<i>Emigranti per ogni 100 mila abitanti.</i>			
Marche	11	2.158	882	8.018
Sardegna	4	935	299	7.475
Abruzzi e Molise	28	2.857	950	3.393
Puglie	23	1.256	392	1.704
Calabrie	73	2.778	1.221	1.673
Sicilia	45	2.270	648	1.440
Umbria	54	1.910	507	939
Lazio	27	1.181	190	704
Basilicata	211	2.510	1.038	492
Campania	112	1.811	530	473
Emilia	157	1.197	453	289
Toscana	298	1.395	598	201
Veneto	1.247	3.111	1.587	127
Liguria	408	638	515	126
Piemonte	1.046	1.794	1.272	122
Lombardia	588	1.473	665	113
Regno	392	1.854	773	197

L'aumento maggiore è dato dalle regioni a carattere prevalentemente agricolo. In un primo tempo, negli anni in cui ebbero principio le presenti ricerche, erano solo le regioni socialmente più progredite ed a popolazione più numerosa quelle che fornivano alla emigrazione i contingenti maggiori.

Nelle altre parti del Regno la tradizione paesana dell'amore alla terra madre e al focolare domestico, che aveva salde radici nel Mezzogiorno e nelle Isole, il timore della vita nuova e sconosciuta dell'emigrante, dovuta alla mancanza di una più elevata educazione sociale ed ai regimi separatisti che fino a pochi anni prima avevano posto l'Italia, dalla Toscana alla Sicilia, in una condizione morale e politica di inferiorità, la maggiore sobrietà di popolazioni non ancora abituate ad una vita di lavoro intenso come quella che si svolgeva già nel settentrione della penisola, la minore necessità economica dovuta alla vita quasi esclusivamente agricola, patriarcale ed alla minore densità degli abitanti, erano stati i motivi determinanti della minima emigrazione oltre i confini della Patria.

Lentamente le condizioni locali, materiali e psicologiche, andarono mutando. L'accrescimento della popolazione nel Centro e soprattutto nel Mezzogiorno d'Italia si intensificò

in una proporzione molto maggiore che non nel Settentrione. Il lavoro agricolo, non perfezionato da metodi moderni di cultura, non potè dare agli abitanti, anche per le mutate loro condizioni morali e per l'aumento dei loro bisogni, tutto quanto era necessario ad un sistema di vita che si rendeva sempre migliore. Il contatto crescente con le genti del nord della penisola fugò le ultime esitazioni ad una vita rischiosa e avventurosa, e così l'emigrazione ebbe aumenti proporzionali che in alcuni periodi parvero ed effettivamente furono sproporzionati alle condizioni economiche locali.

Le regioni industriali e quelle a popolazione meno densa limitarono il crescere della massa emigratoria; le regioni agricole invece andarono intensificandola sempre di più.

* * *

2. *Emigrazione e superficie territoriale.* — La sproporzione fra le percentuali di emigranti e le singole regioni può essere esaminata sotto un altro profilo, quello cioè del rapporto tra la massa degli emigranti e la superficie territoriale, specialmente per ricercare in quali zone l'esodo contribuisca, in modo più o meno notevole, a falciare percentualmente la popolazione.

E' ovvio infatti che, se il fenomeno in esame non fosse, come si è notato, prevalentemente rurale, il rapporto tra densità di popolazione ed emigrazione dovrebbe essere diretto. Dovrebbero, in altri termini, fornire i maggiori quantitativi di emigranti le regioni a popolazione più densa.

Dal seguente specchietto, nel quale, per meglio considerare questo lato del fenomeno emigratorio, si sono tenute presenti soltanto le cifre degli emigranti nel quadriennio ultimo anteguerra, data l'impossibilità di un proficuo e sereno raffronto con i dati posteriori, i quali, per il periodo bellico e per i primi anni del caotico periodo postbellico, presentano variazioni dovute ad altri elementi che contrastano con la normale intensità del movimento emigratorio, si desume come il rapporto stesso manchi o addirittura come, in parecchi casi, sia inverso:

Regioni (escluse le terre redente).	Densità della popolazione per ogni 10 km ² (censimento 1921).	Numero degli emigranti per ogni 10 km ² (media 1911-1914).	Raffronto fra la densità della popolazione e l'emigrazione sulla base della media del Regno.
Liguria	2.450	14,26	42,82
Campania	2.200	37,01	38,45
Lombardia	2.100	30,32	36,70
Veneto	1.614	45,84	28,21
Sicilia	1.610	32,66	28,14
Emilia	1.360	14,67	23,77

Media densità del Regno 1296 abitanti; emigranti 22,65 per ogni 10 km².

Toscana	1.200	16,48	20,97
Puglie	1.200	14,17	20,97
Lazio	1.200	11,63	20,97
Marche	1.190	24,56	20,80
Piemonte	1.150	21,13	20,10
Calabrie	1.000	26,17	17,48
Abruzzi e Molise	870	24,87	15,20
Umbria	750	15,74	13,11
Basilicata	470	12,02	8,21
Sardegna	360	3,33	6,29

Non fa eccezione al principio sopra accennato della non correlazione tra densità di abitanti ed emigrazione la circostanza che quattro regioni (Campania, Lombardia, Veneto e Sicilia) a popolazione più densa della media generale toccano quattro massimi delle percentuali degli emigranti per km².

In primo luogo perchè altre regioni, come la Liguria e l'Emilia, con una densità di abitanti superiore alla media del Regno, hanno percentuali assai basse di emigranti ed altre invece, come le Marche, le Calabrie, gli Abruzzi, l'Umbria, con densità notevolmente inferiore a quella media dell'intera Nazione, raggiungono percentuali più elevate di quelle già accennate delle regioni ligure ed emiliana. Così, ad esempio, la Basilicata, la cui popolazione ha una densità di circa un terzo della media generale, ha una emigrazione, proporzionata al territorio, superiore a quella del Lazio (regione con densità di popolazione più che doppia della Basilicata) e non molto inferiore a quella della Liguria che raggiunge il massimo addensamento di abitanti fra tutte le regioni d'Italia.

In secondo luogo perchè talune cifre possano agevolmente essere commentate. L'emigrazione lombardo-veneta infatti è caratterizzata da un esodo verso regioni europee o del bacino mediterraneo, da una emigrazione cioè che non ha carattere di stabilità oltre confine, ma che trae anzi, dalla contingente ragione di lavoro (industriale od operaio nella quasi totalità dei casi e non agricolo) carattere d'impermanenza. Così, sopra una media, nel quadriennio 1911-1914, di 184.344 emigranti della Lombardia e del Veneto, 150.309 erano diretti in regioni europee (prevalentemente Svizzera per la Lombardia, Austria e Germania per il Veneto), e soltanto 34.035 oltre Oceano.

La Campania e la Sicilia offrono invece, con notevoli densità di popolazione e rilevanti percentuali di emigranti, il fenomeno inverso. In esse sopra 144.252 emigranti, in media, nel quadriennio in esame, soltanto 8276 erano diretti a paesi europei o del bacino del Mediterraneo e 135.976 oltre Oceano.

3. *Rapporto tra emigrazione e superficie.* — Il confronto fra la percentuale di cittadini emigrati per km² e la percentuale che si sarebbe dovuta avere ove fra densità di popolazione ed emigranti vi fosse un nesso diretto, conferma, come si è premesso, la mancanza della correlazione stessa.

Le regioni dell'Italia Settentrionale infatti davano, e in proporzione della loro densità e della densità media della Nazione avrebbero dovuto dare, le seguenti cifre di emigranti :

Regioni.	Numero effettivo	Numero ipotetico (rapporto) di emigranti ogni 10 km ² .
Piemonte	21,13	20,10
Liguria	14,26	42,82
Lombardia	30,32	36,70
Veneto	45,84	28,21
Emilia	14,67	23,77

Tre regioni su cinque, pertanto, le maggiormente progredite nel lavoro industriale o agricolo, davano all'emigrazione una quota minore di quella che sarebbe loro spettata, mentre nel Piemonte le due cifre, effettiva e ipotetica, giungevano quasi a coincidere. Innegabile conseguenza di questa premessa è il riconoscimento, per l'Italia settentrionale, di un maggiore benessere economico e di un minor bisogno di espatriare. Unica eccezione è il Veneto per la sua enorme massa di emigrazione nei paesi europei (94.384), emigrazione, è opportuno ripetere, che, se ha tutti i caratteri statistici e giuridici dell'emigrazione propriamente detta, ha però sempre innegabilmente un carattere preciso d'impermanenza.

Le regioni dell'Italia centrale si dividono in due gruppi distinti. Regioni a massima e perfezionata coltura agraria (Toscana) o nelle quali il centro (Roma) assorbe per ovvie ragioni oltre una metà della popolazione e la residua parte è così poco densa da trovare non difficile collocamento o lavoro nelle officine o nei campi

In queste il numero effettivo degli emigranti, territorialmente considerato, è inferiore a quello che in base alla media si sarebbe dovuto avere :

<i>Regioni.</i>	<i>Numero effettivo.</i>	<i>Numero ipotetico (rapporto).</i>
Toscana	16,48	20,97
Lazio	11,63	20,97

Regioni a minore industrializzazione agricola, dove il numero effettivo supera la cifra del rapporto :

<i>Regioni.</i>	<i>Numero effettivo.</i>	<i>Numero ipotetico (rapporto).</i>
Marche	24,56	20,80
Umbria	15,74	13,11

Le sette regioni dell'Italia meridionale (compresi statisticamente anche gli Abruzzi e Molise) danno, per quattro regioni, una quota effettiva di emigranti superiore a quella che, ipoteticamente, si sarebbe dovuta avere :

<i>Regioni.</i>	<i>Numero effettivo.</i>	<i>Numero ipotetico (rapporto).</i>
Basilicata	12,03	8,21
Abruzzi e Molise	24,87	15,20
Calabrie	26,17	17,48
Sicilia	32,66	28,14

Tre soltanto danno una quota minore :

<i>Regioni.</i>	<i>Numero effettivo.</i>	<i>Numero ipotetico (rapporto).</i>
Campania	37,01	38,45
Puglie	14,17	20,97
Sardegna	3,33	6,29

Per la Campania la spiegazione può essere fornita dalla particolare feracità del suolo, che consente una somma minore di ulteriori necessità economiche ; per le Puglie dal notevolissimo commercio marittimo, specialmente con le terre d'Oriente, in relazione alla già scarsa densità della popolazione, e per la Sardegna dal rilievo che la densità degli abitanti, inferiore di molto a quella stessa, già assai bassa, della Basilicata, le risorse naturali della regione e il movente storico e psicologico dell'attaccamento tradizionale alla terra, possono avere senza dubbio influito nel limitare l'emigrazione.

Rimane però confortato dal rilievo fatto sopra otto regioni, fra le quali le più ricche d'Italia industrialmente o per cultura agraria, il concetto che l'esodo oltre Patria non è in relazione con l'addensarsi della popolazione e che i motivi dell'esodo stesso e dello spopolamento che in parte ne deriva per emigrazione transoceanica o a carattere quasi permanente si debbono ricercare nelle condizioni di vita più o meno progredite della regione, in motivi cioè di carattere prettamente economico.

Rapporto tra l'emigrazione continentale e la transoceanica dal 1876 al 1925.

(Per ogni 100 emigranti).

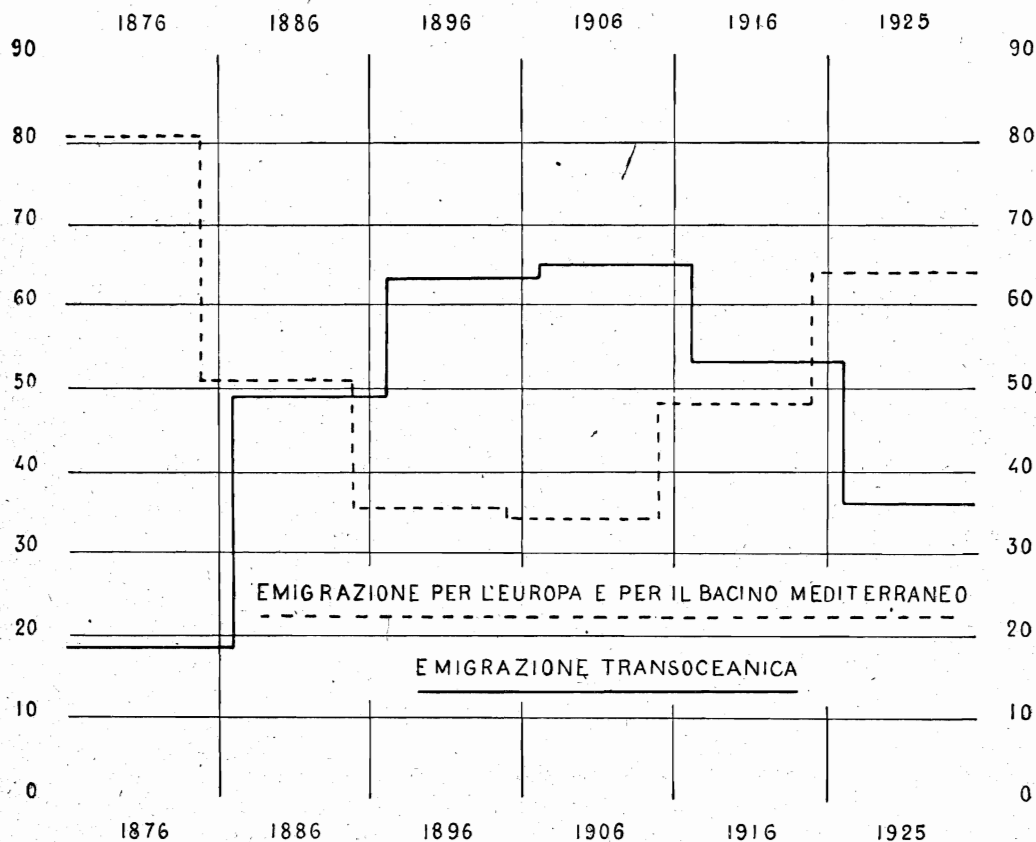

4. *Notizie particolari per le singole regioni.* — L'esame particolareggiato dell'emigrazione delle singole regioni e provincie offre motivi di rilievo interessanti per conoscere la diversa natura del movimento.

Piemonte. — L'emigrazione piemontese risulta in massima diretta verso i paesi europei. La sola provincia di Alessandria dà una netta prevalenza all'esodo transoceanico.

Nel periodo 1884-1925 le percentuali delle quattro provincie piemontesi furono, rispettivamente :

	Emigrazione europea.					Emigrazione transoceanica.				
	1884	1894	1904	1914	1925	1884	1894	1904	1914	1925
Alessandria	21,46	8,69	27,32	36,01	41,14	78,54	91,31	72,68	63,99	58,86
Cuneo	82,26	76,53	49,25	69,09	86,09	17,74	23,47	50,75	30,91	13,91
Novara	88,70	51,50	74,21	80,66	90,91	11,30	48,50	25,79	19,34	9,09
Torino	69,25	37,55	59,80	76,20	87,18	30,75	62,45	40,20	23,80	12,82

Liguria (a). — L'emigrazione ligure è invece prevalentemente transoceanica, senza dubbio per le particolari condizioni del territorio, per la maggiore facilità dei traffici oltre mare e per l'abitudine degli stessi liguri alla più conosciuta navigazione e vita di oltre Oceano.

	<i>Emigrazione europea.</i>					<i>Emigrazione transoceanica.</i>				
	1884	1894	1904	1914	1925	1884	1894	1904	1914	1925
Genova	12,95	4,05	17,18	37,81	60,31	87,05	95,95	82,82	62,19	39,69
Porto Maurizio	79,10	40,17	69,64	84,36	78,52	20,90	59,83	30,36	15,64	21,48

La notevole percentuale che la provincia di Porto Maurizio presenta nel 1914 per l'emigrazione ai paesi europei e del bacino mediterraneo è esclusivamente dovuta alla chiusura dei porti transoceanici ed alla vicinanza della frontiera francese con la conseguente facile emigrazione in territori vicini e con carattere temporaneo.

Lombardia. — Prevalentemente europea è l'emigrazione lombarda, nel suo complesso.

	<i>Emigrazione europea.</i>					<i>Emigrazione transoceanica.</i>				
	1884	1894	1904	1914	1925	1884	1894	1904	1914	1925
Bergamo	93,52	76,43	92,30	84,19	97,17	6,48	23,57	7,70	15,81	2,83
Brescia	59,52	52,57	86,10	81,33	84,48	40,48	47,43	13,90	18,67	15,52
Como	62,94	40,12	69,59	87,09	91,78	37,06	59,88	30,41	12,91	8,22
Cremona	56,35	15,51	82,35	90,71	88,69	43,65	84,49	17,65	9,29	11,31
Mantova	79,54	7,06	83,59	78,20	76,62	20,46	92,94	16,41	21,80	23,38
Milano	47,16	29,48	65,79	74,36	77,38	52,84	70,52	34,21	25,64	22,62
Pavia	2,35	2,96	20,51	32,35	39,38	97,65	97,04	79,49	67,65	60,62
Sondrio	30,95	62,56	75,17	64,42	86,11	69,05	37,44	24,83	35,58	13,89

Delle otto provincie lombarde una soltanto, Pavia, ha dato una costante e notevole prevalenza all'emigrazione transoceanica. Tutte le altre, sia in modo costante, sia con alternative non notevoli, hanno dato prevalentemente emigranti per i paesi europei e del bacino mediterraneo.

Veneto. — Nelle provincie venete la grande maggioranza degli emigranti è per i paesi europei.

	<i>Emigrazione europea.</i>					<i>Emigrazione transoceanica.</i>				
	1884	1894	1904	1914	1925	1884	1894	1904	1914	1925
Belluno	97,12	97,34	92,24	91,75	90,50	2,88	2,66	7,76	8,25	9,50
Padova	65,39	25,67	94,35	82,81	90,18	34,61	74,33	5,65	17,19	9,82
Rovigo	82,14	3,65	38,67	78,42	78,30	17,86	96,35	61,33	21,58	21,70
Treviso	70,56	58,58	82,52	76,60	81,84	29,44	41,42	17,48	23,40	18,16
Udine	89,04	96,88	91,58	82,47	85,44	10,96	3,12	8,42	17,53	14,56
Venezia	84,87	32,77	86,38	92,66	80,08	15,13	67,23	13,62	7,34	19,92
Verona	68,06	20,08	85,44	90,21	89,97	31,94	79,92	14,56	9,79	10,03
Vicenza	73,03	82,33	93,27	79,51	83,87	26,97	17,67	6,73	20,49	16,13

(a) Per la necessità dei confronti con gli anni precedenti si è dovuto mantenere l'antica classificazione e denominazione delle provincie liguri: Genova e Porto Maurizio, anziché l'attuale: Genova, Imperia e Spezia. I dati relativi sono stati opportunamente raggruppati.

Fanno eccezione soltanto, per alcuni anni, le provincie di Padova e di Rovigo alla assoluta e prevalente emigrazione europea dal Veneto.

Emilia. — Anche l'emigrazione emiliana è nella sua grande maggioranza per l'Europa e il bacino del Mediterraneo.

	Emigrazione europea.					Emigrazione transoceanica.				
	1884	1894	1904	1914	1925	1884	1894	1904	1914	1925
Bologna	62,50	39,06	87,23	81,66	94,60	37,50	60,94	12,77	18,34	5,40
Ferrara	10,81	4,85	53,70	65,38	72,02	89,19	95,15	46,30	34,62	27,98
Forlì	69,79	17,23	88,58	82,10	82,03	30,21	82,77	11,42	17,90	17,97
Modena	85,24	70,50	67,43	61,97	89,23	14,76	29,50	32,57	38,03	10,77
Parma	82,24	63,18	73,54	73,88	85,15	17,76	36,82	26,46	26,12	14,85
Piacenza	64,47	62,45	57,53	71,24	84,52	35,53	37,55	42,47	28,76	15,48
Ravenna	59,70	15,25	90,83	86,46	66,02	40,30	84,75	9,17	13,54	33,98
Reggio Emilia	79,27	14,26	82,20	80,36	80,69	20,73	85,74	17,80	19,64	19,31

Solo alcune provincie (Ferrara, Bologna, Forlì, Ravenna e Reggio Emilia) hanno avuto delle oscillazioni notevoli verso l'emigrazione transoceanica, con prevalenza però costante, nel complesso, per l'emigrazione europea.

Toscana. — Anche l'emigrazione toscana è nella sua grande maggioranza per i paesi d'Europa.

	Emigrazione europea.					Emigrazione transoceanica.				
	1884	1894	1904	1914	1925	1884	1894	1904	1914	1925
Arezzo	89,47	80,88	92,08	79,86	93,34	10,53	19,12	7,92	20,14	6,66
Firenze	96,73	81,06	89,40	87,64	94,28	3,27	18,94	10,60	12,36	5,72
Grosseto	33,33	58,33	62,89	38,60	84,03	66,67	41,67	37,11	61,40	15,97
Livorno	60,64	52,94	79,41	85,03	73,83	39,36	47,06	20,59	14,97	26,17
Lucca	81,63	31,24	29,78	35,45	52,21	18,37	68,76	70,22	64,55	47,79
Massa e Carrara	66,69	34,09	59,44	63,78	85,55	33,31	65,91	40,56	36,22	14,45
Pisa	74,59	18,91	70,82	64,79	87,80	25,41	81,09	29,18	35,21	12,20
Siena	83,33	67,65	91,69	78,98	89,36	16,67	32,35	8,31	21,02	10,64

Soltanto la provincia di Lucca fornisce talora una considerevole maggioranza alla emigrazione transoceanica che, in proporzioni minori, si nota anche per il Grossetano.

Marche. — L'emigrazione marchigiana è nella sua quasi totalità transoceanica.

	Emigrazione europea.					Emigrazione transoceanica.				
	1884	1894	1904	1914	1925	1884	1894	1904	1914	1925
Ancona	5,50	26,00	41,63	43,03	43,69	94,59	74,00	58,37	56,97	56,31
Ascoli Piceno	27,54	2,33	19,21	16,91	6,19	72,46	97,67	80,79	83,09	93,81
Macerata	1,58	2,63	9,22	20,23	22,52	98,42	97,37	90,78	79,77	77,48
Pesaro e Urbino	42,77	69,12	79,60	60,34	78,69	57,23	30,88	20,40	39,66	21,31

Fa eccezione solamente la provincia di Pesaro e Urbino più vicina all'Emilia e alla Toscana con una fortissima maggioranza di emigranti per i paesi d'Europa e del bacino del Mediterraneo. Tutte le altre provincie danno, concordi, una notevole prevalenza alla emigrazione di oltre mare, soprattutto per la loro vicinanza alle regioni centro-meridionali a emigrazione transoceanica.

Umbria.

	Emigrazione europea.					Emigrazione transoceanica.				
	1884	1894	1904	1914	1925	1884	1894	1904	1914	1925
	16,13	59,84	81,58	72,88	87,11	83,87	40,16	18,42	27,12	12,89

A differenza delle vicine Marche, l'Umbria ha una forte prevalenza dell'emigrazione per i paesi d'Europa. Il fenomeno è chiaramente spiegato dalla posizione geografica della provincia di Perugia, confinante per gran parte con regioni e provincie (Toscana e Pesaro) ad emigrazione intra-europea e dalle condizioni locali dell'industria (Terni) e dell'agricoltura che, consentendo alle popolazioni un maggiore benessere economico, facilitano fra i lavoratori un movimento a carattere impermanente verso zone lavorative che richiedono, per stagioni e per opere determinate, l'aiuto della mano d'opera nazionale.

Lazio.	Emigrazione europea.					Emigrazione transoceanica.				
	1884	1894	1904	1914	1925	1884	1894	1904	1914	1925
	75,00	20,59	18,03	15,25	46,95	25,00	79,41	81,97	84,75	53,05

Il Lazio si ricollega alle provincie marchigiane meridionali per la prevalenza dell'emigrazione transoceanica, prevalenza che andrà sempre maggiormente affermandosi nelle zone del Centro e del Mezzogiorno della penisola.

Abruzzi e Molise. — Anche la regione abruzzese e il Molisano danno una emigrazione prevalentemente transoceanica.

	Emigrazione europea.					Emigrazione transoceanica.				
	1884	1894	1904	1914	1925	1884	1894	1904	1914	1925
Aquila	94,33	69,85	39,88	23,29	44,85	5,67	30,15	60,12	76,71	55,15
Campobasso	27,45	0,68	5,81	1,79	14,50	72,55	99,32	94,19	98,21	85,50
Chieti	8,18	—	3,84	1,44	7,23	91,82	100,00	96,16	98,56	92,77
Teramo	78,57	27,43	22,31	7,43	40,11	21,43	72,57	77,69	92,57	59,89

Soltanto nell'Aquilano e nel periodo fino al 1894 l'emigrazione ebbe un indirizzo verso i paesi europei, per seguire poi dopo le direttive dell'intera regione, affermatesi in modo particolare per il Chietino e per il Molise.

Campania. — Come nelle altre regioni centro-meridionali, l'esodo prevalente è per i paesi di oltre mare.

	Emigrazione europea.					Emigrazione transoceanica.				
	1884	1894	1904	1914	1925	1884	1894	1904	1914	1925
Avellino	—	—	0,52	0,76	6,61	100,00	100,00	99,48	99,24	93,39
Benevento	1,47	0,04	1,13	0,43	2,32	98,53	99,96	98,87	99,57	97,68
Caserta	15,93	33,08	17,61	10,08	53,98	84,07	66,92	82,39	89,92	46,02
Napoli	57,39	39,53	15,54	17,01	35,52	42,61	60,47	84,46	82,99	64,48
Salerno	7,03	8,26	8,05	5,86	15,31	92,97	91,74	91,95	94,14	84,69

Notevolissime soprattutto le percentuali delle provincie di Avellino, Benevento e Salerno per l'emigrazione transoceanica.

Puglie (a). — Prevalentemente d'oltre mare è anche l'emigrazione pugliese.

	Emigrazione europea.					Emigrazione transoceanica.				
	1884	1894	1904	1914	1925	1884	1894	1904	1914	1925
Bari	55,72	35,26	34,85	10,12	32,57	44,28	64,74	65,15	89,88	67,43
Foggia	51,11	2,60	5,22	0,78	37,88	48,89	97,40	94,78	99,22	62,12
Lecce	75,00	100,00	72,74	38,91	57,89	25,00	—	27,26	61,09	42,11

(a) Anche per le Puglie si è dovuto, per necessità di confronti statistici con gli anni precedenti, riunire i dati della provincia di Lecce con quelli della provincia di Taranto istituita di recente.

Notevole la fortissima prevalenza per i paesi d'Europa (in particolare Germania e Austria-Ungheria) dell'emigrazione leccese, mentre le altre due provincie danno una notevole maggioranza all'emigrazione transoceanica.

Basilicata. — In costante prevalenza transoceanica è l'esodo degli emigranti di Basilicata per le regioni di oltre Oceano.

Emigrazione europea.					Emigrazione transoceanica.				
1884	1894	1904	1914	1925	1884	1894	1904	1914	1925
6,44	14,77	3,32	2,29	7,78	93,56	85,23	96,68	97,71	92,22

Calabria. — Anche nelle Calabrie la grandissima maggioranza degli emigranti è diretta oltre Oceano.

	Emigrazione europea.					Emigrazione transoceanica.				
	1884	1894	1904	1914	1925	1884	1894	1904	1914	1925
Catanzaro	23,92	3,83	1,62	0,79	3,06	76,08	96,17	98,38	99,21	96,94
Cosenza	16,08	4,62	1,53	1,48	1,66	83,92	95,38	98,47	98,52	98,34
Reggio Calabria	62,50	25,58	9,04	2,38	29,75	37,50	74,42	90,96	97,62	70,25

Sicilia. — Come nelle provincie meridionali della penisola, anche la Sicilia dà il suo massimo contingente all'emigrazione transoceanica.

	Emigrazione europea.					Emigrazione transoceanica.				
	1884	1894	1904	1914	1925	1884	1894	1904	1914	1925
Caltanissetta	100,00	—	18,90	1,37	41,59	—	100,00	81,10	98,63	58,41
Catania	46,43	7,93	20,35	7,70	12,75	53,57	92,07	79,65	92,30	87,25
Girgenti	12,59	1,35	3,70	1,19	28,18	87,41	98,65	96,30	98,81	71,82
Messina	43,33	16,43	8,22	3,28	9,37	56,67	83,57	91,78	96,72	90,63
Palermo	7,89	1,37	2,26	2,91	25,86	92,11	98,63	97,74	97,09	74,14
Siracusa	100,00	37,30	68,74	4,92	16,19	—	62,70	31,26	95,08	83,81
Trapani	76,87	39,09	33,61	7,59	58,36	23,13	60,91	66,39	92,41	41,64

Importanza del tutto contingente hanno le percentuali per l'anno 1884 delle due provincie di Caltanissetta e Siracusa. Trapani soltanto, sebbene con una prevalenza per l'emigrazione di oltre Oceano, ha qualche oscillazione sensibile di emigranti per i paesi mediterranei.

Sardegna. — In contrasto con le altre regioni centro-meridionali e insulari, la Sardegna offre alla emigrazione per i paesi europei e del bacino del Mediterraneo un contingente molto superiore a quello che non dia la emigrazione oltre Oceano.

	Emigrazione europea.					Emigrazione transoceanica.				
	1884	1894	1904	1914	1925	1884	1894	1904	1914	1925
Cagliari	89,08	75,86	93,36	78,16	81,49	10,92	24,14	6,64	21,84	18,51
Sassari	—	40,00	95,61	48,37	71,62	—	60,00	4,39	51,63	28,38

Da notare che l'emigrazione sarda si sposta in massima parte verso tre zone, Francia, Algeria e Tunisia. Verso la prima per la maggiore vicinanza costiera e per la tradizione piemontese; verso le altre per ragioni essenzialmente storiche.

Regno. — Nel complesso del Regno l'emigrazione transoceanica è andata sempre più aumentando. Da un minimo del 18,25 per ogni cento partenti nel primo anno in esame, essa ha raggiunto il suo massimo (70,41) nel 1888, si è stabilizzata in seguito fino al 1913, il primo anno anteguerra, intorno a una media di circa il 55 % per subire forti

oscillazioni nel periodo bellico e riprendere dopo il suo ritmo dapprima più rapido, anche per il notevole ritorno oltre Oceano dei richiamati, e poi decrescente per gli ostacoli frapposti dai paesi transoceanici.

Come si è visto passando in rassegna le singole regioni, a parte la Sardegna, per i motivi già accennati, si ha, discendendo dal nord al sud della penisola, un incremento sempre maggiore della emigrazione transoceanica.

Così delle 30 provincie dell'Italia settentrionale, soltanto quattro danno una prevalenza all'emigrazione transoceanica, mentre ventisei la danno all'emigrazione europea e per i paesi del bacino mediterraneo.

Le 14 provincie dell'Italia centrale si dividono invece in nove e cinque rispettivamente.

Le 25 provincie infine dell'Italia meridionale e insulare ne danno tre soltanto favorevoli all'emigrazione europea e mediterranea e ventidue favorevoli all'emigrazione transoceanica.

Tutto ciò costituisce la riprova di un concetto già espresso in precedenza, che cioè dove il bisogno economico è di più facile soluzione, nei paesi (salvo poche eccezioni) industrializzati o a cultura agricola progredita, l'emigrazione assume un carattere transitorio e impermanente, al contrario di quanto avviene nei paesi meno economicamente evoluti. Tale fenomeno è dovuto anche al fattore psicologico più volte accennato, per cui nelle provincie centro-meridionali l'espatrio è sentito con una forza sentimentale maggiore di quanto non avvenga altrove. Abbandonare la propria casa e la propria terra ha un valore assoluto, sia che la corrente emigratoria si diriga oltre confine, in paesi europei, sia che si diriga oltre Oceano. Il bracciante o il contadino che parte non fa differenza sensibile tra le regioni dell'Europa Centrale e quelle di America. Quando la partenza è decisa, egli preferisce in massima considerarla definitiva o per lungo periodo di tempo e presceglie le vie che nel miraggio, quasi mai raggiunto, di una facile ricchezza gli aprono dinanzi orizzonti nuovi di vita.

* * *

5. *Rapporto tra emigrazione e popolazione.* — Anche in relazione proporzionale agli abitanti l'emigrazione offre variazioni notevoli.

Nel *Piemonte* la media generale degli emigranti si aggirava, fino al 1900, sui mille per ogni centomila abitanti (1 %). Tale media si è quasi raddoppiata nel periodo posteriore per discendere a 1400 nell'ultimo quinquennio.

Nella *Liguria* la emigrazione è rimasta, con oscillazioni in più o in meno, sempre attorno a una media di circa 500 emigranti per ogni 100 mila abitanti.

La *Lombardia* e il *Veneto* hanno invece subito aumenti sensibili di percentuale. La prima regione dà una media di 500 sino al 1901 ed una media di 1300 circa nel periodo successivo, per precipitare a circa 700, mentre la seconda, con un aumento notevole, passa da circa 1300 emigranti fino al 1886 ad una media di poco variabile sui 3200 negli anni seguenti per ridiscendere anch'essa a circa 1500 negli ultimi anni.

Un aumento di oltre il 600 % ha subito la regione *emiliana* per ridurlo della metà nel periodo posteriore.

Raggruppando nei 50 anni del periodo le medie cifre dei bienni 1876-1877, 1913-1914 e 1924-1925, si hanno le proporzioni seguenti di emigranti per ogni 100 mila abitanti:

<i>Piemonte.</i>			<i>Liguria.</i>			<i>Lombardia.</i>			<i>Veneto.</i>			<i>Emilia.</i>		
1876-7	1913-4	1924-5	1876-7	1913-4	1924-5	1876-7	1913-4	1924-5	1876-7	1913-4	1924-5	1876-7	1913-4	1924-5
925	1.879	1.202	420	610	530	562	1.494	690	1.247	3.244	1.803	161	1.121	528

Maggiormente notevole l'aumento proporzionale dell'emigrazione nel Centro della penisola. Aumento che raggiunge cifre assai elevate in *Toscana*, per essere con assai

maggiore larghezza superato dalle *Marche*, dall'*Umbria* e dal *Lazio*, come dimostra il seguente specchietto :

<i>Toscana.</i>			<i>Marche.</i>			<i>Umbria.</i>			<i>Lazio.</i>		
1876-7	1913-4	1924-5	1876-7	1913-4	1924-5	1876-7	1913-4	1924-5	1876-7	1913-4	1924-5
297	1.330	697	39	2039	866	8	1.895	761	14	1.308	176

Notevoli soprattutto gli sbalzi di percentuale verificatisi nell'*Umbria* e nelle *Marche*. Nella prima regione la media proporzionale, nel solo decennio 1905-1914, sarebbe anche più elevata, superiore ai 2200 emigranti per ogni 100 mila abitanti, mentre nelle *Marche* sarebbe anche, nello stesso periodo, poco meno che doppia di quella avutasi nel 1914.

Incrementi sensibilissimi, al pari di quelli riscontrati nelle cinque regioni del Centro, si notano per le regioni meridionali e insulari:

<i>Abruzzi e Molise</i>			<i>Campania.</i>			<i>Puglie.</i>			<i>Basilicata.</i>		
1876-7	1913-4	1924-5	1876-7	1913-4	1924-5	1876-7	1913-4	1924-5	1876-7	1913-4	1924-5
36	2.951	890	107	1.771	515	25	1.336	396	213	2.357	904
<i>Calabrie.</i>			<i>Sicilia.</i>			<i>Sardegna.</i>					
1876-7	1913-4	1924-5	1876-7	1913-4	1924-5	1876-7	1913-4	1924-5	1876-7	1913-4	1924-5
87	2.768	1.128	36	2.573	624	4	1.013	389			

Anche in queste sette regioni le variazioni si presentano, da un anno all'altro, sensibilissime. Negli *Abruzzi* i tredici anni tra il 1901 e il 1913 danno una media di circa due volte superiore a quella portata nel 1914. Eguale fenomeno si riscontra nella *Campania*, nelle *Puglie*, nelle *Calabrie* e nella *Sardegna*. Nella stessa *Campania* e nella *Sicilia* l'emigrazione si riduce, nell'ultimo biennio, a meno di un terzo di quella del biennio immediatamente anteriore alla guerra.

Rimane in ogni modo certa la constatazione che le regioni più economicamente progredite hanno dato, tra il 1876 e il 1925, tralasciando le variazioni intermedie che richiederebbero un esame particolareggiato del fenomeno in relazione alle situazioni locali, aumenti minori di quelli offerti da regioni meno progredite economicamente.

Ciò è dato, in modo sintetico, dal seguente schema :

Aumenti del numero degli emigranti nel 1925, in base all'emigrazione del 1876 fatta uguale a 100.

<i>Regioni.</i>	<i>fino a 300</i>
Piemonte	109
Lombardia	145
Liguria	161
Veneto	195
Toscana	277
	<i>da 300 a 500</i>
Basilicata	376
Emilia	393
	<i>da 500 a 1000</i>
Campania	550
	<i>oltre 1000</i>
Lazio	1201
Marche	1602
Sicilia	1935
Calabrie	2016
Puglie	2620
Abruzzi e Molise	3345
Umbria	5857
Sardegna	11589

TAV. II. — Emigranti italiani partiti per l'estero negli anni 1876-1925, classificati secondo che si diressero a paesi d'Europa e del bacino del Mediterraneo o a paesi transoceanici.

Anni	Emigrazione totale		Emigrazione per paesi d'Europa e del bacino del Mediterraneo			Emigrazione per paesi transoceanici		
	Numero effettivo degli emigranti	Cifre proporzionali a 100.000 abitanti	Numero effettivo degli emigranti	Cifre proporzionali		Numero effettivo degli emigranti	Cifre proporzionali	
				a 100.000 abitanti	a 100 emigranti		a 100.000 abitanti	a 100 emigranti
1876	108 771	391.7	88 923	320.2	81.75	19 848	71.5	18.25
1877	99 213	354.2	77 828	277.9	78.45	21 385	76.3	21.55
1878	96 268	341.3	75 065	266.1	77.98	21 203	75.2	22.02
1879	119 831	421.4	82 545	290.3	68.88	37 286	131.1	31.12
1880	119 901	420.4	86 643	303.8	72.26	33 258	116.6	27.74
1881	135 832	477.3	94 768	333.0	69.77	41 064	144.3	30.23
1882	161 562	562.3	101 736	354.1	62.97	59 826	208.2	37.03
1883	169 101	582.9	104 818	361.3	61.99	64 283	221.6	38.01
1884	147 017	500.7	90 698	308.9	61.69	56 319	191.8	38.31
1885	157 193	529.3	83 712	281.9	53.25	73 481	247.4	46.75
1886	167 829	560.5	84 952	283.7	50.62	82 877	276.8	49.38
1887	215 665	728.8	85 363	288.5	39.58	130 302	440.3	60.42
1888	290 736	976.3	86 036	288.9	29.59	204 700	687.4	70.41
1889	218 412	728.8	94 823	316.4	43.41	123 589	412.4	56.59
1890	(1) 217 244	715.7	102 295	339.2	47.09	(1) 114 949	376.5	52.91
1891	293 631	967.5	106 056	349.4	36.12	187 575	618.1	63.88
1892	223 667	732.4	109 421	358.3	48.92	114 246	374.1	51.08
1893	246 751	803.1	107 769	350.8	43.68	138 982	452.3	56.32
1894	225 323	728.9	113 425	366.9	50.34	111 898	362.0	49.66
1895	293 181	945.6	108 663	350.5	37.06	184 518	595.1	62.94
1896	307 482	985.7	113 235	363.0	36.83	194 247	622.7	63.17
1897	299 855	955.4	127 777	407.1	42.61	172 078	548.3	57.39
1898	283 715	898.6	147 803	468.1	52.10	135 912	430.5	47.90
1899	308 339	970.8	167 572	527.6	54.35	140 767	443.2	45.65
1900	352 782	1090.7	186 279	575.9	52.80	166 503	514.8	47.20
1901	533 245	1637.0	253 571	778.4	47.55	279 674	858.6	52.45
1902	531 509	1618.9	246 855	751.9	46.44	284 654	867.0	53.56
1903	507 976	1535.2	225 541	681.6	44.40	282 435	853.6	55.60
1904	471 191	1413.0	218 825	656.2	46.44	252 366	756.8	53.56
1905	726 331	2161.5	279 248	831.0	38.45	447 083	1330.5	61.55
1906	787 977	2349.3	276 042	823.0	35.03	511 935	1526.3	64.97
1907	704 675	2086.4	288 774	855.0	40.98	415 901	1231.4	59.02
1908	486 674	1425.9	248 101	726.9	50.98	238 573	699.0	49.02
1909	625 637	1817.8	226 355	657.7	36.18	399 282	1160.1	63.82
1910	651 475	1895.2	248 696	723.5	38.17	402 779	1171.7	61.83
1911	533 844	1538.9	271 065	781.4	50.78	262 779	757.5	49.22
1912	711 446	2031.1	308 140	879.7	43.31	403 306	1151.4	56.69
1913	872 598	2463.7	313 032	883.8	35.87	559 566	1579.9	64.13
1914	479 152	1336.3	245 938	685.9	51.33	233 214	650.4	48.67
1915	146 019	401.2	79 502	218.4	54.45	66 517	182.8	45.55
1916	142 364	387.8	68 224	185.8	47.92	74 140	202.0	52.08
1917	46 496	126.8	33 483	91.3	72.01	13 013	35.5	27.99
1918	28 311	78.0	24 301	67.0	85.84	4 010	11.0	14.16
1919	253 224	702.0	147 391	408.6	58.21	105 833	293.4	41.79
1920	614 611	1690.1	205 372	564.8	33.41	409 239	1125.3	66.59
1921	201 291	520.0	84 328	217.8	41.89	116 963	302.2	58.11
1922	281 270	722.0	155 554	399.3	55.30	125 716	322.7	44.70
1923	389 957	989.8	205 273	521.0	52.64	184 684	468.8	47.36
1924	364 614	913.4	239 332	599.6	65.64	125 282	313.8	34.36
1925	280 081	697.9	178 208	444.1	63.63	101 873	253.8	36.37

(1) Questa cifra differisce da quella data per l'anno 1890 nella Tav. I. (pag. 8), mancando gli elementi necessari per classificare 1390 emigranti del Circondario di Roma, i quali, nel presente prospetto, sono stati compresi fra i partiti per paesi transoceanici.

Segue TAV. II. — Emigranti italiani partiti da ciascuna provincia e regione negli anni 1876-1925, classificati secondo che si diressero a paesi d'Europa e del bacino del Mediterraneo o a paesi transoceanici.

Cifre effettive

Anni	Alessandria			Cuneo			Novara			Torino		
	Europa e bacino del Mediterraneo	Paesi transoceanici	Totale	Europa e bacino del Mediterraneo	Paesi transoceanici	Totale	Europa e bacino del Mediterraneo	Paesi transoceanici	Totale	Europa e bacino del Mediterraneo	Paesi transoceanici	Totale
1876	676	733	1 409	6 608	341	6 949	8 981	162	9 143	13 813	368	14 181
1877	771	612	1 383	5 954	397	6 351	4 474	30	4 504	11 610	459	12 069
1878	467	510	977	8 313	261	8 574	3 341	70	3 411	11 093	720	11 813
1879	588	988	1 576	8 627	1 128	9 755	3 264	140	3 404	10 939	1 871	12 810
1880	648	751	1 399	10 510	1 301	11 811	3 274	99	3 373	11 312	1 514	12 826
1881	786	1 045	1 831	12 537	2 094	14 631	4 552	132	4 684	10 026	3 246	13 272
1882	623	1 292	1 915	16 075	4 072	20 147	3 685	210	3 895	9 100	2 949	12 049
1883	707	1 680	2 387	11 598	2 020	13 618	3 215	291	3 506	7 777	2 131	9 908
1884	840	3 075	3 915	9 589	2 068	11 657	3 486	444	3 930	6 575	2 919	9 494
1885	364	3 379	3 743	10 059	2 992	13 051	2 394	487	2 881	5 073	3 957	9 030
1886	217	2 506	2 723	9 513	3 526	13 039	1 774	633	2 407	5 128	4 257	9 385
1887	187	3 694	3 881	9 563	3 214	12 777	1 477	950	2 427	4 716	4 660	9 376
1888	196	3 878	4 074	11 476	3 376	14 852	1 094	2 170	3 264	3 699	4 714	8 413
1889	517	4 539	5 056	10 968	3 026	13 994	1 851	3 362	5 213	4 325	6 146	10 471
1890	305	2 168	2 473	11 727	2 047	13 774	2 357	1 378	3 735	4 212	6 303	10 515
1891	331	672	1 003	13 298	1 524	14 822	2 182	1 133	3 315	4 173	3 809	7 982
1892	310	1 560	1 870	13 208	2 685	15 893	2 873	1 394	4 267	4 437	7 396	11 833
1893	246	2 058	2 304	14 268	3 086	17 354	1 555	2 198	3 753	4 086	8 024	12 110
1894	232	2 437	2 669	11 981	3 675	15 656	1 683	1 585	3 268	3 338	5 551	8 889
1895	309	2 129	2 438	7 038	4 349	11 387	2 334	2 410	4 744	2 867	4 390	7 257
1896	257	3 150	3 407	3 968	2 374	6 332	3 841	3 199	7 040	2 948	2 872	5 820
1897	205	2 298	2 503	2 867	1 008	3 875	5 358	1 833	7 191	3 124	1 883	5 007
1898	136	2 045	2 181	4 625	2 728	7 353	5 014	1 087	6 101	3 370	2 738	6 108
1899	160	2 071	2 231	4 857	2 697	7 554	796	1 622	2 418	5 717	2 991	8 708
1900	508	2 062	2 570	5 880	2 804	8 684	3 940	1 179	5 119	4 501	2 448	6 949
1901	920	3 417	4 337	5 156	4 186	9 342	13 176	1 834	15 010	8 641	5 055	13 696
1902	1 216	3 504	4 720	4 581	1 994	6 575	12 709	2 306	15 015	10 167	4 645	14 812
1903	1 559	5 136	6 695	5 368	3 389	8 757	9 331	3 503	12 834	9 756	5 693	15 449
1904	2 196	5 842	8 038	4 601	4 742	9 343	13 757	4 782	18 539	10 117	6 801	16 918
1905	3 091	8 497	11 588	4 983	7 886	12 869	16 837	6 373	23 210	12 498	8 231	20 729
1906	2 795	11 406	14 201	5 157	6 471	11 628	16 775	6 424	23 199	13 578	9 584	23 162
1907	2 063	8 584	10 647	4 665	4 648	9 313	18 062	5 107	23 169	12 222	7 893	20 115
1908	1 747	7 560	9 307	4 393	5 008	9 401	14 920	3 536	18 456	12 846	5 464	18 310
1909	2 142	7 798	9 940	4 358	5 491	9 849	14 005	3 619	17 624	11 653	7 240	18 893
1910	2 818	9 182	12 000	4 855	5 874	10 729	14 147	4 793	18 940	11 444	7 486	18 930
1911	2 579	4 633	7 212	4 950	2 817	7 767	15 447	2 899	18 346	12 801	6 209	19 010
1912	2 367	9 057	11 424	4 967	3 815	8 782	17 550	5 246	22 796	13 672	8 570	22 242
1913	2 226	11 427	13 653	6 446	6 437	12 883	18 839	5 768	24 607	16 053	11 467	27 520
1914	2 204	3 916	6 120	5 015	2 244	7 259	15 902	3 812	19 714	14 274	4 459	18 733
1915	1 832	1 253	3 085	4 514	615	5 129	9 080	786	9 866	7 348	1 303	8 651
1916	2 224	867	3 091	7 691	196	7 887	7 060	411	7 471	6 702	943	7 645
1917	1 183	178	1 361	4 833	47	4 880	3 252	117	3 369	3 115	252	3 367
1918	880	81	961	3 440	45	3 485	2 362	69	2 431	2 208	125	2 333
1919	3 164	1 425	4 589	14 218	728	14 946	13 198	1 100	14 298	10 157	1 458	11 615
1920	3 695	4 148	7 843	13 521	1 980	15 501	17 071	2 099	19 170	13 713	4 312	18 025
1921	1 228	2 493	3 721	4 951	1 905	6 856	8 011	1 459	9 470	7 384	2 960	10 344
1922	1 761	5 712	7 473	4 518	3 545	8 063	13 432	1 811	15 243	12 451	3 519	15 970
1923	2 494	5 784	8 278	9 496	2 793	12 289	13 153	1 656	14 809	17 671	3 817	21 488
1924	2 949	4 272	7 221	10 564	1 859	12 423	11 409	1 082	12 491	13 747	2 081	15 828
1925	1 884	2 695	4 579	7 571	1 223	8 794	8 488	849	9 337	10 230	1 505	11 735

Segue TAV. II. — Emigranti italiani partiti da ciascuna provincia e regione negli anni 1876-1925, classificati secondo che si direbbero a paesi d'Europa e del bacino del Mediterraneo o a paesi transoceanici.

Cifre effettive.

Anni	PIEMONTE			Genova			Imperia (già Porto Maurizio)			LIGURIA		
	Europa e bacino del Mediterraneo	Paesi transoceanici	Totale	Europa e bacino del Mediterraneo	Paesi transoceanici	Totale	Europa e bacino del Mediterraneo	Paesi transoceanici	Totale	Europa e bacino del Mediterraneo	Paesi transoceanici	Totale
1876	30 078	1 604	31 682	1 271	1 713	2 984	500	83	583	1 771	1 796	3 567
1877	22 809	1 498	24 307	1 313	2 098	3 411	314	49	363	1 627	2 147	3 774
1878	23 214	1 561	24 775	839	2 206	3 045	463	49	512	1 302	2 255	3 557
1879	23 418	4 127	27 545	1 150	4 266	5 416	462	76	538	1 612	4 342	5 954
1880	25 744	3 665	29 409	819	4 006	4 825	420	47	467	1 239	4 053	5 292
1881	27 901	6 517	34 418	1 190	3 743	4 933	382	78	460	1 572	3 821	5 393
1882	29 483	8 523	38 006	1 183	4 222	5 405	605	61	666	1 788	4 283	6 071
1883	23 297	6 122	29 419	1 011	4 709	5 720	418	80	498	1 429	4 789	6 218
1884	20 490	8 506	28 996	775	5 211	5 986	333	88	421	1 108	5 299	6 407
1885	17 890	10 815	28 705	622	5 458	6 080	73	118	191	695	5 576	6 271
1886	16 632	10 922	27 554	630	4 154	4 784	44	60	104	674	4 214	4 888
1887	15 943	12 518	28 461	438	5 121	5 559	46	38	84	484	5 159	5 643
1888	16 465	14 138	30 603	243	5 711	5 954	6	36	42	249	5 747	5 996
1889	17 661	17 073	34 734	166	5 245	5 411	6	119	125	172	5 364	5 536
1890	18 601	11 896	30 497	160	4 054	4 214	14	132	146	174	4 186	4 360
1891	19 984	7 138	27 122	276	2 944	3 220	39	84	123	315	3 028	3 343
1892	20 828	13 035	33 863	192	3 886	4 078	92	81	173	284	3 967	4 251
1893	20 155	15 366	35 521	138	3 851	3 989	112	140	252	250	3 991	4 241
1894	17 234	13 248	30 482	152	3 600	3 752	47	70	117	199	3 670	3 869
1895	12 548	13 278	25 826	154	3 799	3 953	38	82	120	192	3 881	4 073
1896	11 004	11 595	22 599	314	4 317	4 631	26	80	106	340	4 397	4 737
1897	11 554	7 022	18 576	209	3 571	3 780	43	108	151	252	3 679	3 931
1898	13 145	8 598	21 743	115	3 066	3 181	41	70	111	156	3 136	3 292
1899	11 530	9 381	20 911	127	3 223	3 350	38	85	123	165	3 308	3 473
1900	14 829	8 493	23 322	371	3 310	3 681	60	63	123	431	3 373	3 804
1901	27 893	14 492	42 385	585	3 707	4 292	143	87	230	728	3 794	4 522
1902	23 673	12 449	41 122	838	4 448	5 286	142	119	261	980	4 567	5 547
1903	26 014	17 721	43 735	573	4 196	4 769	161	134	295	734	4 330	5 064
1904	30 671	22 167	52 838	1 068	5 150	6 218	234	102	336	1 302	5 252	6 554
1905	37 409	30 987	68 396	1 445	6 178	7 623	463	146	609	1 908	6 324	8 232
1906	38 305	33 885	72 190	1 438	6 415	7 853	596	215	811	2 034	6 630	8 664
1907	37 012	26 232	63 244	1 214	6 437	7 651	546	277	823	1 760	6 714	8 474
1908	33 906	21 568	55 474	1 268	4 436	5 704	586	174	760	1 854	4 610	6 464
1909	32 158	24 148	56 306	1 553	5 151	6 704	702	208	910	2 255	5 359	7 614
1910	33 264	27 335	60 599	1 494	5 597	7 091	834	265	1 099	2 328	5 862	8 190
1911	35 777	16 558	52 335	1 532	4 561	6 093	794	165	959	2 326	4 726	7 052
1912	38 556	26 688	65 244	2 192	5 514	7 706	851	309	1 160	3 043	5 823	8 866
1913	43 564	35 099	78 663	1 861	6 291	8 152	953	323	1 276	2 814	6 614	9 428
1914	37 395	14 431	51 826	1 822	2 997	4 819	793	147	940	2 615	3 144	5 759
1915	22 774	3 957	26 731	2 330	1 188	3 518	1 219	48	1 267	3 549	1 236	4 785
1916	23 677	2 417	26 094	2 518	555	3 073	2 707	14	2 721	5 225	569	5 794
1917	12 383	594	12 977	1 500	296	1 796	1 288	7	1 295	2 788	303	3 091
1918	8 890	320	9 210	1 887	243	2 130	770	5	775	2 657	248	2 905
1919	40 737	4 711	45 448	5 388	2 574	7 962	5 889	44	5 933	11 277	2 618	13 895
1920	48 000	12 539	60 539	5 235	4 280	9 515	3 431	65	3 496	8 666	4 345	13 011
1921	21 574	8 817	30 391	1 646	2 105	3 751	388	22	410	2 034	2 127	4 161
1922	32 162	14 587	46 749	2 204	2 395	4 599	770	27	797	2 974	2 422	5 396
1923	42 814	14 050	56 864	4 323	3 474	7 797	2 435	49	2 484	6 758	3 523	10 281
1924	38 669	9 294	47 963	4 771	2 342	7 113	1 576	18	1 594	6 347	2 360	8 707
1925	23 173	6 272	34 445	2 895	1 924	4 819	896	33	929	3 791	1 957	5 748

Segue Tav. II. — Emigranti italiani partiti da ciascuna provincia e regione negli anni 1876-1925, classificati secondo che si diressero a paesi d'Europa e del bacino del Mediterraneo o a paesi transoceanici.

Cifre effettive.

Anni	Bergamo			Brescia			Como			Cremona		
	Europa e bacino del Mediterraneo	Paesi transoceanici	Totale	Europa e bacino del Mediterraneo	Paesi transoceanici	Totale	Europa e bacino del Mediterraneo	Paesi transoceanici	Totale	Europa e bacino del Mediterraneo	Paesi transoceanici	Totale
1876	2 800	1 450	4 250	1 432	355	1 787	3 795	223	4 018	403	2 201	2 604
1877	3 680	436	4 116	1 067	162	1 229	5 075	427	5 502	1 261	1 038	2 299
1878	2 865	176	3 041	863	79	942	4 903	728	5 631	555	295	850
1879	3 168	101	3 269	782	68	850	4 769	1 606	6 375	307	589	896
1880	3 173	126	3 299	1 388	113	1 501	5 162	1 424	6 586	364	131	495
1881	3 820	212	4 032	1 605	178	1 783	5 504	1 787	7 291	484	344	828
1882	3 590	88	3 678	1 288	206	1 494	4 630	1 989	6 619	332	94	426
1883	3 342	241	3 583	787	463	1 250	5 435	2 084	7 519	283	238	521
1884	3 015	209	3 224	641	436	1 077	4 620	2 720	7 340	275	213	488
1885	2 084	256	2 340	461	256	717	3 753	2 941	6 694	135	841	976
1886	2 323	213	2 536	544	454	998	3 732	2 215	5 947	89	381	470
1887	2 146	583	2 729	321	671	992	3 442	2 630	6 072	70	480	550
1888	2 119	418	2 537	244	706	950	3 225	1 929	5 154	46	1 234	1 280
1889	2 185	476	2 661	388	1 022	1 410	3 252	2 195	5 447	124	1 480	1 604
1890	2 252	816	3 068	418	385	803	3 289	1 328	4 617	220	5 103	5 323
1891	1 722	7 045	8 767	382	206	588	4 280	698	4 978	76	764	840
1892	2 431	4 055	6 486	48	238	286	4 268	1 060	5 328	216	689	905
1893	1 959	1 196	3 155	159	605	764	1 652	794	2 446	230	231	461
1894	1 385	427	1 812	860	776	1 636	719	1 073	1 792	238	1 296	1 534
1895	2 021	1 202	3 223	950	1 365	2 315	891	704	1 595	267	1 601	1 868
1896	4 163	1 616	5 779	955	775	1 730	979	800	1 779	502	1 921	2 423
1897	4 456	2 829	7 285	1 381	1 708	3 089	1 519	439	1 958	721	2 178	2 899
1898	4 975	487	5 462	1 554	519	2 073	1 952	355	2 307	826	342	1 168
1899	5 393	358	5 751	1 748	487	2 235	2 210	674	2 884	882	255	1 137
1900	5 873	339	6 212	2 720	442	3 162	2 371	522	2 893	893	128	1 021
1901	7 452	529	7 981	3 496	740	4 236	10 313	789	11 102	981	157	1 138
1902	8 834	447	9 281	4 182	786	4 968	11 020	1 290	12 310	874	109	983
1903	7 335	505	7 840	2 832	982	3 814	7 939	1 455	9 394	779	117	896
1904	7 196	600	7 796	5 352	864	6 216	8 694	3 800	12 494	1 106	237	1 343
1905	10 358	1 084	11 442	5 823	1 608	7 431	14 270	2 287	16 557	1 607	526	2 133
1906	8 450	1 225	9 675	6 767	2 078	8 845	12 346	3 359	15 705	2 252	662	2 914
1907	9 084	1 066	10 150	7 318	1 536	8 854	12 071	2 514	14 585	2 326	470	2 796
1908	9 017	810	9 827	5 618	981	6 599	12 087	1 467	13 554	1 905	232	2 137
1909	9 077	745	9 822	5 207	840	6 047	9 886	2 426	12 312	1 458	350	1 808
1910	10 186	1 599	11 785	7 775	1 408	9 183	13 188	3 011	16 199	1 514	432	1 946
1911	14 705	2 142	16 847	8 190	1 307	9 497	13 146	2 098	15 244	2 003	306	2 309
1912	14 953	1 033	15 986	8 960	1 280	10 240	13 993	2 419	16 412	2 663	365	3 028
1913	13 837	1 810	15 647	10 205	2 047	12 252	15 647	4 276	19 923	2 972	519	3 491
1914	11 271	2 116	13 387	7 518	1 726	9 244	13 676	2 028	15 704	1 768	181	1 949
1915	4 149	386	4 535	1 705	300	2 005	6 601	462	7 153	411	50	461
1916	3 725	180	3 905	493	85	578	6 058	200	6 258	254	15	269
1917	1 221	52	1 273	351	13	364	2 578	71	2 649	121	6	127
1918	768	37	805	265	12	277	1 738	55	1 793	76	4	80
1919	4 758	339	5 097	1 044	305	1 349	9 618	629	10 247	1 374	122	1 496
1920	12 149	1 143	13 292	2 745	929	3 674	13 965	1 120	15 085	887	112	999
1921	5 057	225	5 282	661	390	1 051	6 681	828	7 509	191	60	251
1922	8 838	220	9 058	1 303	460	1 763	13 969	592	14 561	523	64	587
1923	11 663	407	12 070	3 788	867	4 655	8 824	702	9 526	982	157	1 139
1924	13 452	504	13 956	4 483	851	5 334	9 409	612	10 021	686	124	810
1925	9 724	283	10 007	2 945	541	3 486	6 320	566	6 886	580	74	654

Segue TAV. II. — Emigranti italiani partiti da ciascuna provincia e regione negli anni 1876-1925, classificati secondo che si diressero a paesi d'Europa e del bacino del Mediterraneo o a paesi transoceanici.

Cifre effettive.

Anni	Mantova			Milano			Pavia			Sondrio		
	Europa e bacino del Mediterraneo	Paesi transoceanici	Totale	Europa e bacino del Mediterraneo	Paesi transoceanici	Totale	Europa e bacino del Mediterraneo	Paesi transoceanici	Totale	Europa e bacino del Mediterraneo	Paesi transoceanici	Totale
1876	737	1 988	2 725	3 280	842	4 122	527	253	780	684	124	808
1877	1 412	600	2 012	2 493	393	2 886	403	264	667	446	77	523
1878	397	482	879	2 673	521	3 194	45	447	492	501	64	565
1879	173	9	182	2 239	976	3 215	54	951	1 005	708	199	907
1880	220	192	412	2 536	1 040	3 576	122	705	827	712	169	881
1881	453	238	691	2 528	2 038	4 566	118	755	873	909	252	1 161
1882	255	354	609	2 166	4 315	6 481	153	1 250	1 403	1 574	324	1 898
1883	372	58	430	1 987	2 875	4 862	127	1 822	1 949	1 312	874	2 186
1884	276	71	347	2 270	2 543	4 813	84	3 484	3 568	649	1 448	2 097
1885	68	157	225	1 242	2 573	3 815	179	2 212	2 391	570	916	1 486
1886	43	170	213	951	3 019	3 970	545	2 091	2 636	486	662	1 148
1887	61	2 378	2 439	786	3 490	4 276	386	3 139	3 525	581	948	1 529
1888	162	5 984	6 146	957	3 767	4 724	136	3 114	3 250	225	1 336	1 561
1889	71	949	1 020	1 246	3 744	4 990	89	5 314	5 403	665	1 644	2 309
1890	70	534	604	938	3 131	4 069	33	2 751	2 784	440	1 213	1 653
1891	49	6 956	7 005	1 065	2 865	3 930	43	694	737	975	818	1 793
1892	45	1 722	1 767	959	3 330	4 289	49	1 372	1 421	922	498	1 420
1893	51	1 935	1 986	589	3 074	3 663	99	2 069	2 168	793	334	1 127
1894	149	1 961	2 110	752	1 799	2 551	94	3 077	3 171	620	371	991
1895	147	4 237	4 384	833	2 164	2 997	118	2 933	3 051	559	476	1 035
1896	121	1 890	2 011	829	1 991	2 820	77	4 131	4 208	629	940	1 569
1897	307	2 937	3 244	917	1 812	2 729	98	2 219	2 317	505	680	1 185
1898	168	1 354	1 522	1 241	1 455	2 696	183	1 682	1 865	53	561	614
1899	444	724	1 168	1 265	1 316	2 581	215	2 512	2 727	88	695	783
1900	1 810	427	2 237	1 686	806	2 492	531	2 059	2 590	144	650	794
1901	1 486	404	1 890	2 134	1 229	3 363	683	2 851	3 534	1 291	969	2 260
1902	1 423	456	1 879	2 942	1 513	4 455	637	1 876	2 513	7 175	938	8 113
1903	2 042	410	2 452	2 885	1 900	4 785	695	2 460	3 155	4 045	492	4 537
1904	2 186	429	2 615	3 557	1 850	5 407	936	3 627	4 563	3 251	1 074	4 325
1905	3 522	1 183	4 705	4 336	2 616	6 952	1 045	5 493	6 538	4 884	1 414	6 298
1906	2 986	1 769	4 755	4 009	2 722	6 731	2 002	6 301	8 303	4 774	1 930	6 704
1907	3 676	838	4 514	4 519	2 974	7 493	1 555	4 270	5 825	4 900	1 838	6 738
1908	3 879	631	4 510	3 823	1 833	5 656	1 165	3 814	4 979	5 042	832	5 874
1909	2 182	507	2 689	3 982	2 169	6 151	1 078	4 421	5 499	4 582	1 280	5 862
1910	2 289	576	2 865	4 379	3 022	7 401	1 053	5 407	6 460	4 917	1 573	6 490
1911	2 433	751	3 184	5 859	2 695	8 554	1 424	2 004	3 428	4 912	1 094	6 006
1912	2 450	1 121	3 571	9 216	3 596	12 812	1 578	5 584	7 162	5 246	979	6 225
1913	3 446	1 632	5 078	11 140	4 882	16 022	1 889	6 170	8 059	5 248	1 413	6 661
1914	2 206	615	2 821	7 584	2 615	10 199	891	1 863	2 754	2 672	1 476	4 148
1915	430	191	621	2 646	524	3 170	378	509	887	2 674	373	3 047
1916	318	101	419	1 501	242	1 743	338	279	617	632	84	716
1917	218	34	252	798	79	877	130	24	154	257	11	268
1918	156	15	171	612	67	679	65	19	84	251	17	268
1919	402	105	507	3 865	1 071	4 936	981	1 243	2 224	1 683	249	1 932
1920	747	262	1 009	4 851	2 270	7 121	1 197	2 104	3 301	2 648	707	3 355
1921	211	172	383	2 107	1 051	3 158	424	1 515	1 939	1 818	659	2 477
1922	355	213	568	3 982	770	4 752	745	2 470	3 215	2 253	1 209	3 462
1923	558	315	873	4 397	1 126	5 523	679	1 934	2 613	2 877	842	3 719
1924	1 077	262	1 339	3 210	734	3 944	648	1 006	1 654	3 519	840	4 359
1925	849	259	1 108	2 000	611	2 701	493	759	1 252	3 898	629	4 527

Segue Tav. II. — Emigranti italiani partiti da ciascuna provincia e regione negli anni 1876-1925, classificati secondo che si direbbero a paesi d'Europa e del bacino del Mediterraneo o a paesi transoceanici.

Cifre effettive.

Anni	LOMBARDIA			Belluno			Padova			Rovigo		
	Europa e bacino del Mediterraneo	Paesi transoceanici	Totale	Europa e bacino del Mediterraneo	Paesi transoceanici	Totale	Europa e bacino del Mediterraneo	Paesi transoceanici	Totale	Europa e bacino del Mediterraneo	Paesi transoceanici	Totale
1876	13 658	7 436	21 094	9 315	2 425	11 740	217	93	310	78	8	86
1877	15 837	3 397	19 234	6 454	906	7 360	156	632	788	17	81	98
1878	12 802	2 792	15 594	6 571	391	6 962	174	26	200	34	2	36
1879	12 200	4 499	16 699	7 115	504	7 619	827	155	982	704	137	841
1880	13 677	3 900	17 577	8 933	754	9 687	312	126	438	47	2	49
1881	15 421	5 804	21 225	7 604	331	7 935	171	217	388	133	7	140
1882	13 988	8 620	22 608	7 576	639	8 215	309	263	572	26	5	31
1883	13 645	8 655	22 300	7 183	239	7 422	1 088	301	1 389	50	1	51
1884	11 830	11 124	22 954	10 035	298	10 333	257	136	393	23	5	28
1885	8 492	10 152	18 644	7 187	600	7 787	339	1 051	1 390	366	139	505
1886	8 713	9 205	17 918	7 945	526	8 471	468	1 185	1 653	87	101	188
1887	7 793	14 319	22 112	9 066	948	10 014	163	3 445	3 608	20	1 988	2 008
1888	7 114	18 488	25 602	9 943	1 435	11 378	214	14 516	14 730	25	13 820	13 845
1889	8 020	16 824	24 844	13 169	935	14 104	592	2 063	2 655	37	1 153	1 190
1890	7 660	15 261	22 921	14 834	1 031	15 925	622	802	1 424	37	91	128
1891	8 592	20 046	28 638	13 113	2 467	15 610	903	14 831	15 734	62	17 017	17 079
1892	8 938	12 964	21 902	13 378	925	14 803	905	2 832	3 737	23	778	801
1893	5 532	10 238	15 770	13 434	960	14 414	858	1 701	2 559	51	1 600	1 651
1894	4 817	10 780	15 597	15 730	431	16 181	904	2 618	3 522	178	4 699	4 877
1895	5 736	14 682	20 468	17 339	556	17 955	1 380	5 891	7 271	145	11 337	11 482
1896	8 255	14 064	22 319	16 078	602	16 680	1 354	5 320	6 674	111	3 539	3 650
1897	9 904	14 802	24 706	19 264	448	19 712	1 836	5 536	7 372	181	3 218	3 399
1898	10 952	6 755	17 707	21 129	516	21 645	2 197	1 382	3 579	223	1 832	2 055
1899	12 245	7 021	19 266	21 796	392	22 188	2 989	461	3 450	412	1 256	1 668
1900	16 028	5 373	21 401	25 266	340	25 606	3 692	555	4 247	1 059	1 230	2 289
1901	27 836	7 668	35 504	26 487	920	27 407	5 342	558	5 900	1 478	1 468	2 946
1902	37 087	7 415	44 502	21 849	642	22 491	3 339	644	3 983	481	988	1 469
1903	28 552	8 321	36 873	17 345	1 013	18 358	3 613	638	4 251	666	606	1 272
1904	32 278	12 481	44 759	13 431	1 130	14 561	6 280	376	6 656	983	1 559	2 542
1905	45 845	16 211	62 056	17 127	1 455	18 582	8 541	970	9 511	2 564	1 482	4 046
1906	43 586	20 046	63 632	14 798	2 051	16 849	7 718	830	8 548	2 295	1 326	3 621
1907	45 449	15 506	60 955	16 121	2 376	18 497	8 660	800	9 460	2 916	567	3 483
1908	42 536	10 600	53 136	16 499	1 315	17 814	5 622	1 482	7 104	1 681	324	2 005
1909	37 452	12 738	50 190	15 261	1 679	16 940	4 599	657	5 256	1 278	316	1 594
1910	45 301	17 028	62 329	14 561	1 507	16 068	5 367	663	6 030	1 131	396	1 527
1911	52 672	12 397	65 069	15 404	1 407	16 811	5 926	622	6 548	1 261	557	1 818
1912	59 059	16 377	75 436	15 652	1 469	17 121	6 072	2 296	8 368	1 903	1 115	3 018
1913	64 384	22 749	87 133	16 536	2 254	18 790	8 877	1 658	10 535	2 265	1 068	3 333
1914	47 586	12 620	60 206	15 332	1 379	16 711	6 304	1 309	7 613	1 381	380	1 761
1915	19 084	2 795	21 879	2 568	558	3 126	676	253	929	108	52	160
1916	13 319	1 186	14 505	351	86	437	173	74	247	60	58	118
1917	5 674	290	5 964	170	5	175	78	23	101	40	8	48
1918	3 931	226	4 157	—	—	—	41	13	54	45	9	54
1919	23 725	4 063	27 788	1 748	544	2 292	1 164	300	1 464	223	186	409
1920	39 189	8 647	47 836	5 239	1 902	7 141	3 924	632	4 556	475	235	710
1921	17 150	4 900	22 050	1 127	1 053	2 180	335	675	1 010	84	122	206
1922	31 968	5 998	37 966	6 165	827	6 992	1 509	698	2 207	196	126	322
1923	33 768	6 350	40 118	8 127	1 940	10 067	3 218	1 405	4 623	614	229	843
1924	36 484	4 933	41 417	9 641	1 156	10 797	6 619	744	7 363	381	526	907
1925	26 899	3 722	30 621	8 201	861	9 062	4 050	441	4 491	563	156	719

Segue Tav. II. — Emigranti italiani partiti da ciascuna provincia e regione negli anni 1876-1925, classificati secondo che si diressero a paesi d'Europa e del bacino del Mediterraneo o a paesi transoceanici.

Cifre effettive.

Anni	Treviso			Udine			Venezia			Verona		
	Europa e bacino del Mediterraneo	Paesi transoceanici	Totale	Europa e bacino del Mediterraneo	Paesi transoceanici	Totale	Europa e bacino del Mediterraneo	Paesi transoceanici	Totale	Europa e bacino del Mediterraneo	Paesi transoceanici	Totale
1876	1082	169	1251	17861	10	17871	440	41	481	260	712	972
1877	858	1977	2835	16786	614	17400	279	46	325	224	1388	1612
1878	592	1439	2031	15461	2946	18407	447	37	484	123	203	326
1879	1070	2602	3672	15214	1774	16988	382	56	438	51	107	158
1880	1110	1075	2185	16575	1225	17800	516	29	545	258	55	313
1881	787	303	1090	19465	486	19951	270	10	280	185	287	472
1882	903	855	1758	20303	513	20816	360	28	388	214	485	699
1883	1799	848	2647	26005	1834	27839	423	48	471	306	260	566
1884	1702	710	2412	25412	3128	28540	443	79	522	130	61	191
1885	1169	1267	2436	23734	2085	25819	490	87	577	138	323	461
1886	1054	1160	2214	25776	1549	27325	519	199	718	215	200	415
1887	1489	10090	11579	29330	4529	33859	625	4003	4628	157	1416	1573
1888	1532	19831	21363	31468	6961	38429	699	12184	12883	104	10974	11078
1889	1734	2329	4063	34217	4909	39126	748	1069	1817	248	1141	1389
1890	2233	1260	3493	38031	1328	39359	615	186	801	219	633	852
1891	2534	10037	12571	36483	1067	37550	943	8577	9520	206	9452	9658
1892	3118	3722	6840	38815	2157	40972	885	2370	3255	213	2367	2580
1893	2762	1722	4484	42223	1684	43907	801	994	1795	232	1525	1757
1894	3592	2540	6132	47642	1535	49177	1059	2173	3232	700	2786	3486
1895	4274	4977	9251	42930	2000	44930	1350	3882	5232	989	7772	8761
1896	4612	4129	8741	41476	1528	43004	947	2093	3040	2339	5820	8159
1897	5354	5862	11216	44832	1747	46579	1049	3021	4070	3481	3137	6618
1898	5967	1102	7069	50660	909	51569	928	1079	2007	4756	1101	5857
1899	7542	589	8131	55560	681	56241	1509	660	2169	6413	500	6913
1900	8117	366	8483	43302	312	43614	1692	583	2275	6316	458	6774
1901	8420	540	8960	49457	833	50290	2768	543	3311	5271	529	5800
1902	5601	589	6190	45147	904	46051	1995	209	2204	4136	533	4669
1903	4884	509	5393	49290	1317	50607	1961	148	2109	5031	735	5766
1904	6167	1306	7473	23850	2192	26042	2429	383	2812	7356	1254	8610
1905	8453	1677	10130	35773	2986	38759	3012	932	3944	8911	1578	10489
1906	8809	2220	11029	31636	6158	37794	2596	716	3312	8505	1155	9660
1907	7778	4072	11850	31818	3694	35512	2609	772	3381	9545	803	10348
1908	5358	3513	8871	30565	2476	33041	2753	273	3026	6723	397	7120
1909	6146	2215	8361	27133	4215	31348	2051	229	2280	6342	394	6736
1910	6784	3244	10028	30890	3437	34327	2272	409	2681	7280	1152	8432
1911	9186	1923	11109	33575	2919	36494	3474	519	3993	8548	1195	9743
1912	9939	2102	12041	36008	6040	42048	3173	295	3468	9202	1473	10675
1913	9750	2091	11841	33708	10345	44053	3149	529	3678	9902	2308	12210
1914	8048	2458	10506	42988	9136	52124	2904	230	3134	6406	695	7101
1915	626	458	1084	1698	533	2231	879	121	1000	1261	295	1556
1916	215	292	507	304	214	518	287	26	313	256	85	341
1917	51	17	68	126	37	163	138	7	145	109	8	117
1918	61	8	69	—	—	—	143	6	149	112	37	149
1919	1458	743	2201	3052	1479	4531	300	89	389	1513	367	1880
1920	3529	2832	6361	20986	5601	26587	952	303	1255	3249	1427	4676
1921	870	3260	4130	11293	4356	15649	160	179	339	390	332	722
1922	3770	3471	7241	28751	3517	32268	587	274	861	1499	425	1924
1923	6426	5357	11783	28212	7655	35867	1098	1190	2288	2641	971	3612
1924	10274	2806	13080	31156	5655	36811	2046	1356	3402	4744	586	5330
1925	8678	1925	10603	23373	3983	27356	2287	569	2856	3524	393	3917

Segue TAV. II. — Emigranti italiani partiti da ciascuna provincia e regione negli anni 1876-1925, classificati secondo che si diressero a paesi d'Europa e del bacino del Mediterraneo o a paesi transoceanici.

Cifre effettive.

Anni	Vicenza			VENETO			VENEZIA TRIDENTINA			VENEZIA GIULIA E ZARA		
	Europa e bacino del Mediterraneo	Paesi transoceanici	Totale	Europa e bacino del Mediterraneo	Paesi transoceanici	Totale	Europa e bacino del Mediterraneo	Paesi transoceanici	Totale	Europa e bacino del Mediterraneo	Paesi transoceanici	Totale
1876	1 429	408	1 837	30 682	3 866	34 548	—	—	—	—	—	—
1877	1 599	2 512	4 111	26 378	8 156	34 529	—	—	—	—	—	—
1878	1 437	606	2 043	24 839	5 650	30 489	—	—	—	—	—	—
1879	1 862	235	2 097	27 225	5 570	32 795	—	—	—	—	—	—
1880	2 261	382	2 643	30 012	3 648	33 660	—	—	—	—	—	—
1881	2 226	755	2 981	30 841	2 396	33 237	—	—	—	—	—	—
1882	2 403	1 482	3 885	32 094	4 270	36 364	—	—	—	—	—	—
1883	3 776	1 543	5 319	40 630	5 074	45 704	—	—	—	—	—	—
1884	2 681	990	3 671	40 683	5 407	46 090	—	—	—	—	—	—
1885	1 990	1 885	3 875	35 413	7 437	42 850	—	—	—	—	—	—
1886	1 907	1 119	3 026	37 971	6 039	44 010	—	—	—	—	—	—
1887	2 011	1 712	3 723	42 861	28 131	70 992	—	—	—	—	—	—
1888	1 893	6 235	8 128	45 878	85 956	131 834	—	—	—	—	—	—
1889	3 413	1 347	4 760	54 158	14 946	69 104	—	—	—	—	—	—
1890	4 329	1 365	5 694	60 980	6 696	67 676	—	—	—	—	—	—
1891	5 603	11 539	17 142	59 877	74 987	134 864	—	—	—	—	—	—
1892	5 363	4 426	9 789	63 200	19 577	82 777	—	—	—	—	—	—
1893	4 831	1 358	6 189	65 212	11 544	76 756	—	—	—	—	—	—
1894	5 262	1 129	6 391	75 087	17 911	92 998	—	—	—	—	—	—
1895	5 139	2 804	7 943	73 606	39 219	112 825	—	—	—	—	—	—
1896	7 389	2 865	10 254	74 306	25 896	100 202	—	—	—	—	—	—
1897	8 841	3 089	11 930	84 838	26 058	110 896	—	—	—	—	—	—
1898	8 773	891	9 664	94 633	8 812	103 445	—	—	—	—	—	—
1899	12 891	577	13 468	109 112	5 116	114 228	—	—	—	—	—	—
1900	11 270	352	11 622	100 714	4 196	104 910	—	—	—	—	—	—
1901	11 936	386	12 322	111 159	5 777	116 936	—	—	—	—	—	—
1902	11 716	1 222	12 938	94 264	5 731	99 995	—	—	—	—	—	—
1903	11 433	1 089	12 522	94 223	6 055	100 278	—	—	—	—	—	—
1904	10 280	742	11 022	70 776	8 942	79 718	—	—	—	—	—	—
1905	11 072	1 491	12 563	95 453	12 571	108 024	—	—	—	—	—	—
1906	12 190	1 882	14 072	88 547	16 338	104 885	—	—	—	—	—	—
1907	12 063	1 619	13 682	91 510	14 703	106 213	—	—	—	—	—	—
1908	9 159	1 138	10 297	78 360	10 918	89 278	—	—	—	—	—	—
1909	9 419	1 629	11 048	72 229	11 334	83 563	—	—	—	—	—	—
1910	11 719	1 885	13 604	80 004	12 693	92 697	—	—	—	—	—	—
1911	9 556	1 516	11 072	86 930	10 658	97 588	—	—	—	—	—	—
1912	14 893	2 485	17 378	96 842	17 275	114 117	—	—	—	—	—	—
1913	14 268	5 145	19 413	98 455	25 398	123 853	—	—	—	—	—	—
1914	11 946	3 078	15 024	95 309	18 665	113 974	—	—	—	—	—	—
1915	979	619	1 598	8 795	2 889	11 684	—	—	—	—	—	—
1916	235	130	365	1 881	965	2 846	—	—	—	—	—	—
1917	175	33	208	887	138	1 025	—	—	—	—	—	—
1918	166	54	220	568	127	695	—	—	—	—	—	—
1919	1 572	645	2 217	11 030	4 353	15 383	—	—	—	—	—	—
1920	5 568	3 513	9 081	43 922	16 445	60 367	—	—	—	—	—	—
1921	649	1 119	1 768	14 908	11 096	26 004	1 473	1 553	3 026	7 069	1 880	8 949
1922	3 884	2 244	6 128	46 361	11 582	57 943	1 919	1 013	2 932	4 429	1 364	5 793
1923	7 371	3 157	10 528	57 707	21 904	79 611	3 900	2 903	6 803	2 002	4 812	6 814
1924	10 292	2 368	12 660	75 153	15 197	90 350	6 079	2 846	8 925	1 795	1 855	3 650
1925	6 925	1 332	8 257	57 601	9 660	67 261	4 491	1 357	5 848	1 027	1 142	2 169

Segue TAV. II. — Emigranti italiani partiti da ciascuna provincia e regione negli anni 1876-1925, classificati secondo che si diressero a paesi d'Europa e del bacino del Mediterraneo o a paesi transoceanici.

Cifre effettive.

Anni	Bologna			Ferrara			Forlì			Modena		
	Europa e bacino del Mediterraneo	Paesi transoceanici	Totale	Europa e bacino del Mediterraneo	Paesi transoceanici	Totale	Europa e bacino del Mediterraneo	Paesi transoceanici	Totale	Europa e bacino del Mediterraneo	Paesi transoceanici	Totale
1876	72	2	74	42	9	51	90	4	94	211	65	276
1877	88	8	96	33	4	37	27	1	28	212	114	326
1878	19	1	20	68	4	72	51	3	54	217	36	253
1879	6	11	17	9	12	21	17	2	19	287	21	308
1880	29	—	29	3	1	4	39	12	51	578	44	622
1881	13	1	14	7	2	9	32	8	40	948	38	986
1882	35	1	36	—	19	19	40	19	59	1500	29	1529
1883	23	13	36	3	56	59	56	18	74	1341	121	1462
1884	20	12	32	4	33	37	67	29	96	901	156	1057
1885	38	12	50	3	54	57	44	30	74	473	263	736
1886	56	24	80	6	66	72	25	42	67	430	246	676
1887	16	48	64	6	129	135	49	106	155	862	385	1247
1888	13	884	897	7	2114	2121	18	179	197	452	4221	4673
1889	27	589	616	3	632	635	20	659	679	156	441	597
1890	44	245	289	2	249	251	36	138	174	201	211	412
1891	148	1393	1541	2	3926	3928	33	216	249	376	1340	1716
1892	77	357	434	70	939	1009	52	67	119	172	661	833
1893	113	522	635	5	1735	1740	37	161	198	297	576	873
1894	175	273	448	40	784	824	41	197	238	827	346	1173
1895	277	1365	1642	75	1174	1249	136	2530	2666	1096	1352	2448
1896	312	1279	1591	113	861	974	551	2429	2980	1053	943	1996
1897	617	3459	4076	159	1665	1824	490	1594	2084	677	1126	1803
1898	1382	829	2211	208	1044	1252	867	516	1383	1809	623	2432
1899	2101	492	2593	182	946	1128	1752	262	2014	2095	339	2434
1900	3962	335	4297	293	443	736	3035	109	3144	4400	339	4739
1901	4211	700	4911	310	393	703	3407	467	3874	5955	558	6513
1902	4398	399	4797	334	640	974	3536	310	3846	4607	946	5533
1903	3228	526	3754	389	446	835	3384	470	3854	4005	1299	5304
1904	5060	741	5801	617	532	1149	4802	619	5421	3579	1729	5308
1905	5874	781	6655	1333	1530	2863	6437	1028	7465	4993	1312	6305
1906	6336	1117	7453	1261	838	2099	6486	990	7476	4637	2406	7043
1907	6139	748	6887	2528	701	3229	6444	921	7365	4658	1706	6364
1908	5600	677	6277	1198	357	1555	5753	437	6190	4403	1238	5641
1909	4088	916	5004	1047	484	1531	4301	910	5211	4206	1507	5713
1910	4740	785	5525	1072	536	1608	4933	982	5915	3238	2062	5300
1911	5505	807	6312	1483	398	1881	5634	815	6449	3076	998	4074
1912	5101	763	5864	1290	413	1703	6401	1801	8202	3092	1413	4505
1913	4969	932	5901	1227	568	1795	6743	2152	8895	2733	1681	4414
1914	2960	665	3625	695	368	1063	3614	788	4402	1936	1188	3124
1915	704	203	907	254	109	363	792	463	1255	732	356	1088
1916	529	78	607	117	44	161	338	204	542	820	197	1017
1917	193	16	209	60	21	81	166	17	183	364	32	396
1918	155	7	162	45	5	50	99	6	105	305	17	322
1919	942	131	1073	394	139	533	1198	261	1459	1955	393	2348
1920	1356	396	1752	272	250	522	1791	840	2631	1862	871	2733
1921	464	117	581	138	177	315	220	177	397	855	434	1289
1922	1453	79	1532	137	116	253	921	337	1258	1644	194	1838
1923	2943	139	3082	140	169	309	1904	1247	3151	1655	300	1955
1924	2268	73	2341	244	122	366	2332	594	2926	2939	260	3199
1925	1839	105	1944	296	115	411	1680	368	2048	1897	229	2126

Segue TAV. II. — Emigranti italiani partiti da ciascuna provincia e regione negli anni 1876-1925, classificati secondo che si direbbero a paesi d'Europa e del bacino del Mediterraneo o a paesi transoceanici.

Cifre effettive.

Anni	Parma			Piacenza			Ravenna			Reggio nell' Emilia		
	Europa e bacino del Mediterraneo	Paesi transoceanici	Totale	Europa e bacino del Mediterraneo	Paesi transoceanici	Totale	Europa e bacino del Mediterraneo	Paesi transoceanici	Totale	Europa e bacino del Mediterraneo	Paesi transoceanici	Totale
1876	1 196	37	1 233	886	30	916	41	2	43	659	61	720
1877	1 013	104	1 117	1 316	34	1 350	17	11	28	362	231	593
1878	1 030	94	1 124	1 054	32	1 086	51	3	54	445	71	516
1879	2 079	60	2 139	2 199	123	2 322	36	10	46	432	29	461
1880	1 904	36	1 940	1 457	90	1 547	15	5	20	401	11	412
1881	2 310	44	2 354	1 527	55	1 582	23	17	40	1 123	33	1 156
1882	2 428	26	2 454	1 125	324	1 449	66	3	69	1 330	65	1 395
1883	1 528	61	1 589	1 110	408	1 518	52	16	68	1 408	112	1 520
1884	1 204	260	1 464	666	367	1 033	40	27	67	1 105	289	1 394
1885	1 497	547	2 044	743	441	1 184	33	14	47	718	152	870
1886	1 631	267	1 898	755	361	1 116	20	31	51	546	239	785
1887	1 637	431	2 068	788	418	1 206	43	71	114	439	432	871
1888	1 324	764	2 088	476	619	1 095	35	244	279	511	1 350	1 861
1889	1 140	1 839	2 979	660	1 075	1 735	45	196	241	328	1 130	1 458
1890	1 229	581	1 810	622	653	1 275	78	189	267	168	419	587
1891	1 418	304	1 722	708	346	1 054	87	212	299	268	632	900
1892	1 250	321	1 571	601	391	992	304	221	525	77	340	417
1893	1 097	853	1 950	550	450	1 000	81	269	350	109	370	479
1894	1 481	863	2 344	602	362	964	54	300	354	68	409	477
1895	1 261	1 042	2 303	806	577	1 383	46	332	378	52	1 333	1 385
1896	1 160	925	2 085	1 419	646	2 065	148	514	662	1 263	1 052	2 315
1897	1 789	882	2 671	1 493	572	2 065	517	1 343	1 860	239	695	934
1898	2 284	625	2 909	2 085	562	2 647	697	409	1 106	995	333	1 328
1899	2 965	638	3 603	2 214	687	2 901	700	169	869	2 503	344	2 847
1900	1 538	762	2 300	657	697	1 354	915	78	993	4 757	274	5 031
1901	3 733	463	4 196	1 742	344	2 586	1 906	110	2 016	3 739	203	3 942
1902	3 276	1 091	4 367	1 321	1 081	2 402	1 282	71	1 353	3 947	404	4 351
1903	3 092	1 249	4 341	1 331	1 160	2 491	861	123	984	2 772	650	3 422
1904	3 315	1 193	4 508	1 857	1 371	3 228	1 238	125	1 363	2 365	512	2 877
1905	3 539	2 120	5 659	1 801	1 918	3 719	1 635	188	1 823	3 047	1 044	4 091
1906	3 926	2 702	6 628	2 135	2 349	4 484	2 887	172	3 059	2 321	2 118	4 439
1907	3 898	2 253	6 151	2 293	2 174	4 467	2 422	251	2 673	2 694	1 268	3 962
1908	5 818	1 793	7 611	1 823	977	2 800	1 672	193	1 865	2 590	492	3 082
1909	3 510	1 745	5 255	1 740	1 703	3 443	1 205	127	1 332	2 415	571	2 986
1910	3 685	1 882	5 567	1 862	1 949	3 811	1 294	152	1 446	2 507	982	3 489
1911	3 834	1 525	5 359	2 004	1 494	3 498	1 728	176	1 904	2 441	541	2 982
1912	4 516	1 746	6 262	2 167	1 803	3 970	2 099	179	2 278	2 487	492	2 979
1913	4 660	2 087	6 747	2 700	1 930	4 630	1 993	343	2 336	3 321	1 095	4 416
1914	2 873	1 016	3 889	2 541	1 026	3 567	1 028	161	1 189	1 600	391	1 991
1915	1 211	415	1 626	1 353	268	1 621	238	51	289	417	118	535
1916	1 245	260	1 505	1 061	96	1 157	188	13	201	397	53	450
1917	381	29	410	294	24	318	91	2	93	245	3	248
1918	371	23	394	757	21	778	76	8	84	117	4	121
1919	2 762	490	3 252	2 524	375	2 899	426	71	497	1 332	175	1 507
1920	2 860	1 547	4 407	2 522	1 025	3 547	320	82	402	1 425	300	1 725
1921	877	692	1 569	658	300	958	51	29	80	310	93	403
1922	1 623	705	2 328	1 822	432	2 254	129	34	163	747	116	863
1923	3 422	909	4 331	3 394	1 006	4 400	295	82	377	1 154	365	1 519
1924	3 928	648	4 576	3 292	601	3 893	324	60	384	1 659	247	1 906
1925	2 449	427	2 876	2 205	404	2 609	136	70	206	940	225	1 165

Segue TAV. II. — Emigranti italiani partiti da ciascuna provincia e regione negli anni 1876-1925, classificati secondo che si diressero a paesi d'Europa e del bacino del Mediterraneo o a paesi transoceanici.

Cifre effettive.

Anni	EMILIA			Arezzo			Firenze			Grosseto		
	Europa e bacino del Mediterraneo	Paesi transoceanici	Totale	Europa e bacino del Mediterraneo	Paesi transoceanici	Totale	Europa e bacino del Mediterraneo	Paesi transoceanici	Totale	Europa e bacino del Mediterraneo	Paesi transoceanici	Totale
1876	3 197	210	3 407	16	3	19	428	1	429	2	—	2
1877	3 068	507	3 575	10	2	12	590	7	587	—	—	—
1878	2 935	244	3 179	72	3	75	516	8	524	13	4	17
1879	5 065	268	5 333	74	1	75	497	7	504	—	—	—
1880	4 426	199	4 625	10	1	11	637	6	643	18	8	26
1881	5 983	198	6 181	11	4	15	712	15	727	19	3	22
1882	6 524	486	7 010	28	11	39	653	14	667	9	3	12
1883	5 521	805	6 326	8	1	9	808	45	853	7	2	9
1884	4 007	1 173	5 180	34	4	38	474	16	490	5	10	15
1885	3 549	1 513	5 062	12	3	15	412	22	434	4	2	6
1886	3 469	1 276	4 745	4	5	9	483	74	557	—	—	—
1887	3 840	2 020	5 860	3	9	12	534	55	589	—	—	—
1888	2 836	10 375	13 211	7	15	22	589	98	687	2	10	12
1889	2 379	6 561	8 940	13	15	28	764	160	924	—	—	—
1890	2 380	2 685	5 065	37	25	62	515	265	780	—	—	—
1891	3 040	8 369	11 409	46	18	64	593	156	749	—	—	—
1892	2 603	3 297	5 900	46	341	387	711	205	916	1	17	18
1893	2 289	4 936	7 225	73	192	265	699	140	839	10	12	22
1894	3 288	3 534	6 822	110	26	136	659	154	813	21	15	36
1895	3 749	9 705	13 454	165	1 353	1 518	529	344	873	22	72	94
1896	6 019	8 649	14 668	180	896	1 076	672	452	1 124	13	70	83
1897	5 981	11 336	17 317	409	2 013	2 422	1 040	1 121	2 161	12	386	398
1898	10 327	4 941	15 268	293	279	572	1 513	560	2 073	19	52	71
1899	14 512	3 877	18 389	574	63	637	2 370	228	2 598	22	79	101
1900	19 557	3 037	22 594	847	120	967	3 723	799	4 522	60	50	110
1901	25 003	3 738	28 741	1 560	783	2 343	6 428	640	7 068	124	91	215
1902	22 701	4 942	27 643	1 588	354	1 942	5 531	714	6 245	91	39	130
1903	19 062	5 923	24 985	1 867	102	1 969	5 301	859	6 160	214	132	346
1904	22 833	6 822	29 655	2 010	173	2 183	6 966	826	7 792	200	118	318
1905	28 659	9 921	38 580	3 179	515	3 694	8 368	965	9 333	370	506	876
1906	29 989	12 692	42 681	4 917	632	5 549	7 993	1 859	9 852	473	578	1 051
1907	31 076	10 022	41 098	4 912	714	5 626	9 380	1 571	10 951	664	594	1 258
1908	28 857	6 164	35 021	3 999	156	4 155	9 099	1 116	10 215	365	185	550
1909	22 512	7 963	30 475	3 454	319	3 773	7 403	1 079	8 482	237	458	695
1910	23 331	9 330	32 661	4 009	519	4 528	10 548	1 451	11 999	333	449	782
1911	25 705	6 754	32 459	5 130	342	5 472	11 533	1 350	12 883	459	277	736
1912	27 153	8 610	35 763	5 016	560	5 576	11 604	1 587	13 191	526	662	1 188
1913	28 346	10 788	39 134	4 698	1 669	6 367	12 343	2 365	14 708	526	1 259	1 785
1914	17 247	5 603	22 850	3 312	835	4 147	7 813	1 102	8 915	303	482	785
1915	5 701	1 983	7 684	427	90	517	2 238	381	2 619	59	54	113
1916	4 695	945	5 640	493	57	550	2 283	232	2 515	33	37	70
1917	1 794	144	1 938	250	6	256	1 219	74	1 293	10	14	24
1918	1 925	91	2 016	219	6	225	760	39	799	12	—	12
1919	11 533	2 035	13 568	1 299	114	1 413	6 399	463	6 862	107	126	233
1920	12 408	5 311	17 719	1 176	384	1 560	4 567	894	5 461	171	290	461
1921	3 573	2 019	5 592	294	83	377	2 978	403	3 381	33	21	54
1922	8 476	2 013	10 489	677	137	814	3 816	527	4 343	605	69	674
1923	14 907	4 217	19 124	1 661	498	2 159	5 850	960	6 810	652	228	880
1924	16 986	2 605	19 591	2 180	188	2 368	6 728	419	7 147	371	62	433
1925	11 442	1 943	13 385	1 443	103	1 546	6 458	392	6 850	342	65	407

Segue TAV. II. — Emigranti italiani partiti da ciascuna provincia e regione negli anni 1876-1925, classificati secondo che si diressero a paesi d'Europa e del bacino del Mediterraneo o a paesi transoceanici.

Cifre effettive.

Anni	Livorno			Lucca			Massa e Carrara			Pisa		
	Europa e bacino del Mediterraneo	Paesi transoceanici	Totale	Europa e bacino del Mediterraneo	Paesi transoceanici	Totale	Europa e bacino del Mediterraneo	Paesi transoceanici	Totale	Europa e bacino del Mediterraneo	Paesi transoceanici	Totale
1876	218	109	327	2 954	408	3 357	1 907	371	2 278	95	17	112
1877	193	110	303	2 791	465	3 256	1 905	293	2 198	87	36	123
1878	227	85	312	2 851	540	3 391	1 487	346	1 833	165	20	185
1879	248	72	320	4 084	668	4 752	2 339	468	2 807	166	24	190
1880	186	96	282	4 013	670	4 683	1 662	449	2 111	106	34	140
1881	223	169	392	5 165	896	6 061	1 975	564	2 539	195	35	230
1882	428	188	616	4 303	886	5 189	1 966	448	2 414	352	73	425
1883	277	109	386	4 856	1 257	6 113	2 176	759	2 935	211	81	292
1884	228	148	376	4 395	989	5 384	1 043	521	1 564	135	46	181
1885	312	205	517	5 665	1 606	7 271	1 594	879	2 473	96	127	223
1886	291	174	465	6 170	1 468	7 638	2 606	894	3 500	104	179	283
1887	239	192	431	4 757	3 428	8 185	2 473	1 273	3 746	42	207	249
1888	220	304	524	4 245	3 193	7 438	1 636	1 095	2 731	50	245	295
1889	351	295	646	2 755	3 725	6 480	2 065	1 094	3 159	14	382	396
1890	468	356	824	3 403	3 359	6 762	1 591	961	2 552	86	547	633
1891	898	336	1 234	3 277	3 783	7 060	1 315	1 458	2 773	18	1 093	1 111
1892	486	281	767	3 564	2 874	6 438	1 311	1 025	2 336	21	787	808
1893	574	651	1 225	3 027	3 325	6 352	1 079	1 431	2 510	26	1 167	1 193
1894	766	681	1 447	1 618	3 561	5 179	776	1 500	2 276	152	652	804
1895	744	478	1 222	712	4 721	5 433	1 407	2 438	3 845	110	1 065	1 175
1896	548	314	862	407	5 221	5 628	1 101	2 179	3 280	129	790	919
1897	590	500	1 090	2 096	4 284	6 380	1 243	1 469	2 712	225	1 116	1 341
1898	706	203	909	2 506	4 936	7 442	1 764	1 127	2 891	338	463	801
1899	823	181	1 004	2 887	5 042	7 929	1 129	1 140	2 269	419	271	690
1900	1 403	202	1 605	4 624	3 505	8 129	2 563	1 150	3 713	2 420	223	2 643
1901	1 774	185	1 959	5 644	3 779	9 423	3 405	1 553	4 958	3 138	297	3 435
1902	1 366	313	1 679	4 770	5 099	9 869	3 251	1 383	4 634	2 683	430	3 113
1903	998	267	1 265	3 341	4 997	8 338	2 382	1 647	4 029	2 158	605	2 763
1904	1 041	270	1 311	2 321	5 474	7 795	2 204	1 504	3 708	1 925	793	2 718
1905	1 038	231	1 269	3 306	5 553	8 859	2 746	1 822	4 568	1 732	843	2 575
1906	860	254	1 114	3 495	6 784	10 279	3 033	2 514	5 547	1 756	1 191	2 947
1907	763	317	1 080	3 027	6 978	10 005	2 556	2 455	5 011	1 366	992	2 358
1908	785	230	1 015	3 094	3 971	7 065	2 292	1 467	3 759	1 435	375	1 810
1909	858	216	1 074	3 142	5 947	9 089	2 328	2 622	4 950	1 655	596	2 251
1910	697	205	902	2 825	6 481	9 306	2 089	2 740	4 829	1 832	775	2 607
1911	833	268	1 101	3 279	5 851	9 130	2 512	2 075	4 587	1 669	905	2 574
1912	991	263	1 254	3 082	6 768	9 850	2 669	2 284	4 953	2 594	1 091	3 685
1913	1 155	269	1 424	1 153	8 849	10 002	2 502	2 467	4 969	2 955	2 141	5 096
1914	750	132	882	2 021	3 680	5 701	2 298	1 305	3 603	1 761	957	2 718
1915	416	72	488	1 274	1 545	2 819	1 245	462	1 707	717	197	914
1916	406	35	441	1 439	716	2 155	1 130	196	1 326	1 554	122	1 676
1917	241	19	260	697	161	858	399	38	437	660	57	717
1918	138	18	156	496	179	675	231	23	254	372	32	404
1919	650	77	727	3 508	2 774	6 282	2 061	584	2 645	2 053	359	2 412
1920	652	159	811	3 255	6 321	9 576	3 551	1 795	5 346	2 232	453	2 685
1921	210	94	304	1 524	2 230	3 754	961	472	1 433	574	168	742
1922	270	37	307	1 805	2 008	3 813	1 645	710	2 355	982	173	1 155
1923	471	68	539	2 535	2 926	5 461	2 476	1 231	3 707	1 785	364	2 149
1924	520	145	665	2 992	2 222	5 214	2 417	421	2 838	1 812	248	2 060
1925	285	101	386	2 614	2 393	5 007	1 841	311	2 152	1 123	156	1 279

Segue TAV. II. — Emigranti italiani partiti da ciascuna provincia e regione negli anni 1876-1925, classificati secondo che si diressero a paesi d'Europa e del bacino del Mediterraneo o a paesi transoceanici.

Cifre effettive.

Anni	Siena			TOSCANA			Ancona			Ascoli Piceno		
	Europa e bacino del Mediterraneo	Paesi transoceanici	Totale	Europa e bacino del Mediterraneo	Paesi transoceanici	Totale	Europa e bacino del Mediterraneo	Paesi transoceanici	Totale	Europa e bacino del Mediterraneo	Paesi transoceanici	Totale
1876	17	4	21	5 637	908	6 545	149	22	171	89	11	100
1877	2	—	2	5 568	913	6 481	67	33	100	38	4	42
1878	—	—	—	5 331	1 006	6 337	44	15	59	41	7	48
1879	2	—	2	7 410	1 240	8 650	85	15	100	30	4	34
1880	—	—	—	6 632	1 264	7 896	48	31	79	32	9	41
1881	20	2	22	8 320	1 688	10 008	22	69	91	27	7	34
1882	14	2	16	7 753	1 625	9 378	23	164	187	28	19	47
1883	20	3	23	8 363	2 257	10 620	314	357	671	57	32	89
1884	25	5	30	6 339	1 739	8 078	52	892	944	57	150	207
1885	11	5	16	8 106	2 849	10 955	84	366	450	40	89	129
1886	14	5	19	9 672	2 799	12 471	37	571	608	42	102	144
1887	6	8	14	8 054	5 172	13 226	74	616	690	26	229	255
1888	16	14	30	6 765	4 974	11 739	34	908	942	31	272	303
1889	25	12	37	5 987	5 683	11 670	56	1 614	1 670	50	340	390
1890	14	33	47	6 114	5 546	11 660	34	462	496	18	120	138
1891	8	15	23	6 155	6 859	13 014	72	358	430	30	29	59
1892	10	21	31	6 150	5 551	11 701	53	239	292	17	50	67
1893	30	30	60	5 518	6 948	12 466	79	665	744	25	155	180
1894	23	11	34	4 125	6 600	10 725	195	555	750	7	293	300
1895	62	151	213	3 751	10 622	14 373	207	1 758	1 965	20	413	433
1896	26	141	167	3 076	10 063	13 139	142	3 817	3 959	30	1 073	1 103
1897	25	111	136	5 640	11 000	16 640	110	1 600	1 710	53	831	884
1898	121	79	200	7 260	7 699	14 959	199	841	1 040	64	642	706
1899	129	52	181	8 353	7 056	15 409	601	1 113	1 714	112	941	1 053
1900	206	76	282	15 846	6 125	21 971	777	1 167	1 944	154	1 657	1 811
1901	316	482	798	22 389	7 810	30 199	954	2 022	2 976	673	4 620	5 293
1902	347	100	447	19 627	8 432	28 059	1 452	1 259	2 711	305	2 470	2 775
1903	287	82	369	16 548	8 691	25 239	1 890	1 891	3 781	720	2 955	3 675
1904	386	35	421	17 053	9 193	26 246	1 987	2 786	4 773	653	2 746	3 399
1905	384	62	446	21 123	10 497	31 620	3 363	4 422	7 785	1 183	6 131	7 314
1906	624	148	772	23 151	13 960	37 111	3 651	5 526	9 177	886	6 876	7 762
1907	1 002	157	1 159	23 670	13 778	37 448	2 980	2 596	5 576	876	4 179	5 055
1908	625	105	730	21 694	7 695	29 299	1 801	2 376	4 177	961	3 013	3 974
1909	633	128	761	19 710	11 365	31 075	1 944	3 190	5 134	831	4 651	5 482
1910	671	94	765	23 004	12 714	35 718	2 542	3 731	6 273	790	5 266	6 056
1911	773	186	959	26 188	11 254	37 442	2 378	2 209	4 587	1 111	2 136	3 247
1912	1 002	240	1 242	27 484	13 455	40 939	3 553	3 687	7 240	1 893	5 313	7 206
1913	938	310	1 248	26 270	19 329	45 599	3 323	4 038	7 361	896	7 304	8 200
1914	789	210	999	19 047	8 703	27 750	1 353	1 791	3 144	483	2 373	2 856
1915	93	31	124	6 469	2 832	9 301	339	505	844	74	792	866
1916	123	27	150	7 461	1 422	8 883	241	348	589	54	924	978
1917	65	8	73	3 541	377	3 918	155	52	207	17	145	162
1918	35	3	38	2 263	300	2 563	222	23	245	17	41	58
1919	136	29	165	16 213	4 526	20 739	1 086	773	1 859	102	988	1 090
1920	227	81	308	15 831	10 377	26 208	2 325	2 440	4 765	125	5 247	5 372
1921	82	30	112	6 656	3 501	10 157	239	1 289	1 528	28	1 231	1 259
1922	95	28	123	9 895	3 689	13 584	541	1 674	2 215	49	1 426	1 475
1923	520	114	634	15 950	6 389	22 339	1 078	2 687	3 765	67	2 346	2 413
1924	625	44	669	17 645	3 749	21 394	1 482	1 633	3 115	74	1 709	1 783
1925	445	53	498	14 551	3 574	18 125	890	1 147	2 037	83	1 258	1 341

Segue Tav. II. — Emigranti italiani partiti da ciascuna provincia e regione negli anni 1876-1925, classificati secondo che si diressero a paesi d'Europa e del bacino del Mediterraneo o a paesi transoceanici.

Cifre effettive.

Anni	Macerata			Pesaro e Urbino			MARCHE			UMBRIA		
	Europa e bacino del Mediterraneo	Paesi transoceanici	Totale	Europa e bacino del Mediterraneo	Paesi transoceanici	Totale	Europa e bacino del Mediterraneo	Paesi transoceanici	Totale	Europa e bacino del Mediterraneo	Paesi transoceanici	Totale
1876	87	106	193	32	9	41	357	148	505	59	1	60
1877	37	17	54	22	5	27	164	59	223	27	1	28
1878	58	8	66	35	12	47	178	42	220	12	1	13
1879	44	51	95	30	5	35	189	75	264	21	1	22
1880	22	59	81	58	10	68	160	109	269	6	12	18
1881	22	127	149	73	10	83	144	213	357	8	17	25
1882	40	330	370	74	51	125	165	564	729	17	14	31
1883	74	747	821	56	71	127	501	1207	1708	20	15	35
1884	34	2118	2152	71	95	166	214	3255	3469	5	26	31
1885	30	428	458	39	45	84	193	928	1121	25	6	31
1886	8	659	667	41	75	116	128	1407	1535	19	41	60
1887	28	1153	1181	60	83	143	188	2081	2269	13	103	116
1888	12	1316	1328	28	116	144	105	2612	2717	14	95	109
1889	11	1822	1833	29	136	165	146	3912	4058	3	71	74
1890	8	598	606	74	92	166	134	1272	1406	51	307	358
1891	24	146	170	80	157	237	206	690	896	80	20	100
1892	13	362	375	45	57	102	128	708	836	1	15	16
1893	20	711	731	48	66	114	172	1597	1769	11	258	269
1894	38	1409	1447	150	67	217	390	2324	2714	73	49	122
1895	24	3018	3042	177	261	438	428	5450	5878	106	229	335
1896	18	5329	5347	274	740	1014	464	10959	11423	170	532	702
1897	28	1536	1564	171	474	645	362	4441	4803	124	1610	1734
1898	9	1694	1703	355	508	858	627	3680	4307	394	672	1066
1899	74	2809	2883	812	731	1543	1599	5594	7193	752	344	1096
1900	95	3373	3468	1670	488	2158	2696	6685	9381	1785	630	2415
1901	208	4359	4567	2461	673	3134	4296	11674	15970	2452	6630	9082
1902	376	2714	3090	2532	1239	3771	4665	7682	12347	4974	1165	6139
1903	683	4328	5011	3226	1326	4552	6519	10500	17019	3683	1630	5313
1904	517	5091	5608	3936	1009	4945	7093	11632	18725	5452	1231	6683
1905	813	8123	8936	5429	2455	7884	10788	21131	31919	7435	2464	9899
1906	1030	7998	9028	5123	3411	8534	10690	23811	34501	10828	3958	14786
1907	1207	4118	5325	5862	2771	8633	10925	13664	24589	11535	4096	15631
1908	929	4605	5534	4261	1210	5471	7952	11204	19156	8696	1514	10210
1909	1101	4959	6060	4015	2245	6260	7891	15045	22936	7244	3429	10673
1910	1360	4246	5606	4019	2403	6422	8711	15646	24357	7823	5062	12885
1911	980	2059	3039	4800	1559	6359	9269	7963	17232	9123	2975	12098
1912	1849	6747	8596	6777	2608	9385	14072	18355	32427	11063	2978	14041
1913	1278	5963	7241	5279	3988	9267	10776	21293	32069	12469	5382	17851
1914	620	2444	3064	2667	1753	4420	5123	8361	13484	6435	2395	8830
1915	107	661	768	360	538	898	880	2496	3376	1035	518	1553
1916	102	333	435	333	672	1005	730	2277	3007	1313	432	1745
1917	63	49	112	184	53	237	419	299	718	697	76	773
1918	56	18	74	112	7	119	407	89	496	450	27	477
1919	291	722	1013	1693	450	2143	3172	2933	6105	3013	614	3627
1920	937	3313	4250	3264	2468	5732	6651	13468	20119	2956	2483	5439
1921	121	2840	2961	296	657	953	684	6017	6701	680	768	1448
1922	387	3736	4123	1659	352	2011	2636	7188	9824	2316	548	2864
1923	340	4454	4794	2828	777	3605	4313	10264	14577	3269	1521	4790
1924	755	2767	3522	3411	741	4152	5722	6850	12572	5778	688	6466
1925	512	1762	2274	1917	519	2436	3402	4686	8088	3061	453	3514

Segue TAV. II. — Emigranti italiani partiti da ciascuna provincia e regione negli anni 1876-1925, classificati secondo che si direbbero a paesi d'Europa e del bacino del Mediterraneo o a paesi transoceanici.

Cifre effettive.

Anni	LAZIO			Aquila			Campobasso			Chieti		
	Europa e bacino del Mediterraneo	Paesi transoceanici	Totale	Europa e bacino del Mediterraneo	Paesi transoceanici	Totale	Europa e bacino del Mediterraneo	Paesi transoceanici	Totale	Europa e bacino del Mediterraneo	Paesi transoceanici	Totale
1876	192	32	224	2	1	3	5	172	177	15	134	149
1877	14	—	14	2	3	5	9	302	311	25	165	190
1878	9	4	13	57	3	60	289	765	1 054	11	303	314
1879	14	8	22	45	8	53	431	1 110	1 541	10	548	558
1880	12	5	17	23	105	128	351	963	1 314	20	464	484
1881	5	—	5	12	179	191	549	1 747	2 296	34	425	459
1882	4	1	5	439	333	772	277	2 938	3 215	126	611	737
1883	12	—	12	2 828	283	3 111	519	4 305	4 824	242	861	1 103
1884	9	3	12	1 515	91	1 606	599	1 583	2 182	96	1 077	1 173
1885	18	3	21	223	308	531	546	3 118	3 664	384	1 550	1 934
1886	16	5	21	388	471	859	740	6 677	7 417	94	2 126	2 220
1887	9	1	10	218	666	884	439	9 079	9 518	68	2 909	2 977
1888	4	21	25	806	958	1 764	452	7 896	8 348	71	2 923	2 994
1889	33	15	48	841	1 051	1 892	255	5 038	5 293	38	2 882	2 920
1890	8	42	50	1 506	1 597	3 103	300	6 716	7 016	31	2 593	2 624
1891	6	26	(1) 32	2 355	467	2 822	129	7 458	7 587	13	1 675	1 688
1892	6	118	124	2 212	414	2 626	1	4 664	4 665	—	1 606	1 606
1893	13	223	236	2 061	2 496	4 557	52	6 031	6 083	—	2 420	2 420
1894	21	81	102	2 050	885	2 935	39	5 685	5 724	—	875	875
1895	28	286	314	1 209	1 917	3 126	157	10 785	10 942	—	3 517	3 517
1896	476	1 746	2 222	1 158	3 338	4 496	343	12 924	13 267	—	2 380	2 380
1897	2 101	4 731	6 832	656	3 401	4 057	598	6 000	6 598	—	1 289	1 289
1898	1 198	1 293	2 491	2 030	2 211	4 241	468	6 308	6 776	—	3 617	3 617
1899	825	664	1 489	513	4 143	4 656	556	6 373	6 929	—	5 344	5 344
1900	572	917	1 489	1 958	4 640	6 598	779	8 835	9 614	—	6 127	6 127
1901	883	8 825	9 708	7 114	9 068	16 182	1 076	11 820	12 896	496	12 388	12 884
1902	1 118	7 315	8 433	4 613	10 338	14 951	663	14 718	15 381	687	12 405	13 092
1903	940	7 218	8 158	4 109	8 517	12 626	761	13 407	14 168	1 112	11 854	12 966
1904	1 185	5 386	6 571	4 130	6 225	10 355	469	7 606	8 075	371	9 302	9 673
1905	1 586	13 116	14 702	4 569	13 179	17 748	685	15 495	16 180	362	16 523	16 885
1906	2 181	16 326	18 507	4 062	10 600	14 662	602	16 160	16 762	656	15 356	16 012
1907	3 588	15 485	19 073	4 265	11 759	16 024	483	14 321	14 804	740	11 060	11 800
1908	2 101	6 261	8 362	4 031	5 658	9 689	514	7 035	7 549	209	8 089	8 298
1909	1 736	15 206	16 942	4 402	11 845	16 247	530	12 214	12 744	413	12 215	12 628
1910	1 653	10 759	12 412	3 329	11 674	15 003	398	11 147	11 545	443	10 557	11 000
1911	1 651	7 470	9 121	3 182	6 385	9 567	198	8 593	8 791	276	7 003	7 279
1912	2 688	15 185	17 873	4 400	10 071	14 471	249	10 761	11 010	253	10 577	10 830
1913	1 661	24 301	25 962	4 339	16 344	20 683	408	13 504	13 912	84	13 192	13 276
1914	1 470	8 170	9 640	2 055	6 770	8 825	96	5 275	5 371	79	5 408	5 487
1915	2 104	1 657	3 761	190	2 591	2 781	209	2 283	2 492	61	2 097	2 158
1916	1 645	1 835	3 480	311	3 676	3 987	193	4 903	5 096	21	2 280	2 301
1917	719	291	1 010	113	350	463	111	590	701	12	315	327
1918	225	99	324	22	68	90	47	75	122	11	118	129
1919	1 053	1 754	2 807	754	3 214	3 968	539	1 831	2 370	136	2 488	2 624
1920	1 405	9 704	11 109	1 370	14 407	15 777	545	10 912	11 457	128	12 438	12 566
1921	679	1 445	2 124	330	1 495	1 825	150	2 694	2 844	40	3 886	3 926
1922	670	1 842	2 512	1 046	1 706	2 752	212	4 312	4 524	63	4 755	4 818
1923	1 016	3 123	4 139	1 380	3 599	4 979	446	5 024	5 470	141	5 312	5 453
1924	1 769	1 548	3 317	1 782	2 458	4 240	471	3 874	4 345	297	3 568	3 865
1925	1 263	1 427	2 690	1 520	1 889	3 389	541	3 190	3 731	277	3 553	3 830

(1) Non compresi 1390 emigranti, per i quali non si conosce il paese di destinazione. Si veda la nota (1) a pag. 44.

Segue Tav. II. — Emigranti italiani partiti da ciascuna provincia e regione negli anni 1876-1925, classificati secondo che si diressero a paesi d'Europa e del bacino del Mediterraneo o a paesi transoceanici.

Cifre effettive.

Anni	Teramo			ABRUZZI E MOLISE			Avellino			Benevento		
	Europa e bacino del Mediterraneo	Paesi transoceanici	Totale	Europa e bacino del Mediterraneo	Paesi transoceanici	Totale	Europa e bacino del Mediterraneo	Paesi transoceanici	Totale	Europa e bacino del Mediterraneo	Paesi transoceanici	Totale
1876	16	30	46	38	337	375	10	7	17	1	1	2
1877	68	—	68	104	470	574	5	44	49	1	2	3
1878	8	—	8	365	1 071	1 436	5	59	64	1	—	1
1879	9	1	10	495	1 667	2 162	23	216	239	—	67	67
1880	9	—	9	403	1 532	1 935	52	422	474	1	55	56
1881	4	2	6	599	2 353	2 952	6	586	592	6	760	766
1882	9	2	11	851	3 884	4 735	11	900	911	3	314	317
1883	1	4	5	3 590	5 453	9 043	2	3 326	3 328	62	827	889
1884	11	3	14	2 221	2 754	4 975	—	360	360	6	403	409
1885	64	23	87	1 217	4 999	6 216	6	1 610	1 616	20	411	431
1886	10	9	19	1 232	9 283	10 515	—	2 582	2 582	24	1 322	1 346
1887	7	23	30	732	12 677	13 409	—	2 520	2 520	22	2 594	2 616
1888	4	37	41	1 333	11 814	13 147	—	3 523	3 523	21	3 665	3 686
1889	11	47	58	1 145	9 018	10 163	—	1 644	1 644	—	1 157	1 157
1890	46	53	99	1 883	10 959	12 842	—	6 532	6 532	8	3 009	3 017
1891	11	142	153	2 508	9 742	12 250	—	6 882	6 882	11	4 223	4 234
1892	7	141	148	2 220	6 825	9 045	—	5 480	5 480	14	2 165	2 179
1893	25	282	307	2 138	11 229	13 367	—	6 651	6 651	—	2 796	2 796
1894	48	127	175	2 137	7 572	9 709	—	3 668	3 668	1	2 464	2 465
1895	41	134	175	1 407	16 353	17 760	30	5 258	5 258	—	5 028	5 028
1896	88	356	444	1 589	18 998	20 587	—	9 806	9 806	—	4 416	4 416
1897	71	576	647	1 325	11 266	12 591	—	5 819	5 819	5	2 882	2 887
1898	101	416	517	2 599	12 552	15 151	—	5 922	5 922	23	3 079	3 102
1899	356	237	593	1 425	16 097	17 522	—	7 561	7 561	79	3 991	4 070
1900	140	453	593	2 877	20 055	22 932	—	10 831	10 831	14	5 628	5 642
1901	1 317	16 642	17 959	10 003	49 918	59 921	—	16 538	16 538	108	9 140	9 248
1902	1 015	5 753	6 768	6 978	43 214	50 192	545	20 401	20 946	22	11 688	11 710
1903	1 267	5 322	6 589	7 249	39 100	46 349	91	16 963	17 054	72	8 251	8 323
1904	905	3 151	4 056	5 875	26 284	32 159	53	10 124	10 177	62	5 430	5 492
1905	1 293	6 823	8 116	6 909	52 020	58 929	59	17 291	17 350	65	10 129	10 194
1906	710	9 886	10 596	6 030	52 002	58 032	37	15 970	16 007	67	8 650	8 717
1907	987	6 884	7 871	6 475	44 024	50 499	41	14 994	15 035	212	7 826	8 038
1908	1 147	2 491	3 638	5 901	23 273	29 174	95	5 290	5 385	55	3 849	3 904
1909	974	10 850	11 824	6 319	47 124	53 443	40	14 161	14 201	60	8 195	8 255
1910	530	7 438	7 968	4 700	40 816	45 516	99	12 861	12 960	57	7 339	7 396
1911	718	5 670	6 388	4 374	27 651	32 025	158	11 276	11 434	35	5 683	5 718
1912	1 221	8 970	10 191	6 123	40 379	46 502	241	11 961	12 202	50	7 393	7 443
1913	790	13 377	14 167	5 621	56 417	62 038	90	13 526	13 616	49	9 276	9 325
1914	328	4 084	4 412	2 558	21 537	24 095	55	7 142	7 197	21	4 878	4 899
1915	55	1 838	1 893	515	8 809	9 324	76	2 353	2 429	50	1 427	1 477
1916	22	2 891	2 913	547	13 750	14 297	45	3 380	3 425	13	1 203	1 216
1917	19	273	288	246	1 533	1 779	53	583	636	11	1 533	1 588
1918	8	29	37	88	290	378	26	151	177	12	49	61
1919	104	1 220	1 324	1 533	8 753	10 286	144	2 986	3 130	70	1 628	1 698
1920	228	9 767	9 995	2 271	47 524	49 795	203	13 898	14 101	63	7 660	7 723
1921	33	1 871	1 904	553	9 946	10 499	70	2 869	2 939	20	1 678	1 698
1922	69	1 624	1 693	1 693	12 397	13 787	69	2 492	2 561	21	2 087	2 108
1923	226	2 581	2 807	2 193	16 516	18 709	98	3 352	3 450	32	2 663	2 695
1924	639	982	1 621	3 189	10 882	14 071	150	2 339	2 489	65	1 516	1 581
1925	639	954	1 593	2 977	9 566	12 543	167	2 359	2 526	32	1 345	1 377

Segue TAV. II. — Emigranti italiani partiti da ciascuna provincia e regione negli anni 1876-1925, classificati secondo che si diressero a paesi d'Europa e del bacino del Mediterraneo o a paesi transoceanici.

Cifre effettive.

Anni	Caserta			Napoli			Salerno			CAMPANIA		
	Europa e bacino del Mediterraneo	Paesi transoceanici	Totale	Europa e bacino del Mediterraneo	Paesi transoceanici	Totale	Europa e bacino del Mediterraneo	Paesi transoceanici	Totale	Europa e bacino del Mediterraneo	Paesi transoceanici	Totale
1876	367	88	455	1 193	203	1 396	27	1 268	1 295	1 598	1 567	3 165
1877	345	54	399	581	320	901	60	1 479	1 539	992	1 899	2 891
1878	414	164	578	1 486	348	1 834	171	1 839	2 010	2 077	2 410	4 487
1879	964	485	1 449	1 557	399	1 956	110	5 552	5 662	2 654	6 719	9 373
1880	573	316	889	1 829	639	2 468	—	5 811	5 811	2 455	7 243	9 698
1881	491	690	1 181	1 602	778	2 380	9	6 042	6 051	2 114	8 856	10 970
1882	671	765	1 436	2 530	908	3 438	329	7 676	8 005	3 544	10 563	14 107
1883	657	1 176	1 833	2 602	893	3 495	121	6 237	6 358	3 444	12 459	15 903
1884	136	718	854	1 204	894	2 098	289	3 820	4 109	1 635	6 195	7 830
1885	828	768	1 596	1 330	1 217	2 547	617	6 318	6 935	2 801	10 324	13 125
1886	671	2 227	2 898	1 188	1 356	2 544	524	7 684	8 208	2 407	15 171	17 578
1887	836	2 806	3 702	689	1 542	2 231	633	10 427	11 060	2 180	19 949	22 129
1888	392	2 435	2 827	1 035	1 360	2 395	217	9 486	9 703	1 665	20 469	22 134
1889	450	1 284	1 734	994	1 918	2 912	244	6 788	7 032	1 688	12 791	14 479
1890	258	2 770	3 028	883	2 105	2 988	410	8 672	9 082	1 559	23 088	24 647
1891	575	3 397	3 972	1 316	2 904	4 220	587	9 377	9 964	2 489	26 783	29 272
1892	775	2 666	3 441	1 035	2 201	3 236	392	7 531	7 923	2 216	20 043	22 259
1893	519	7 122	7 641	2 384	4 048	6 432	379	10 615	10 994	3 282	31 232	34 514
1894	952	1 926	2 878	1 205	1 843	3 048	646	7 175	7 821	2 804	17 076	19 880
1895	645	5 613	6 258	1 520	2 804	4 324	238	10 961	11 199	2 433	29 664	32 097
1896	932	8 190	9 122	1 665	3 973	5 638	343	11 883	12 226	2 940	38 268	41 208
1897	1 061	6 750	7 811	1 657	3 588	5 245	329	10 513	10 842	3 052	29 552	32 604
1898	1 133	6 717	7 850	931	5 150	6 081	245	8 857	9 102	2 332	29 725	32 057
1899	713	7 158	7 871	1 214	4 039	5 253	290	9 369	9 659	2 296	32 118	34 414
1900	2 802	11 263	14 065	1 453	5 378	6 831	685	11 916	12 601	4 954	45 016	49 970
1901	4 560	18 991	23 551	1 537	7 602	9 139	1 469	15 642	17 111	7 674	67 913	75 587
1902	5 081	19 429	24 510	1 685	8 083	9 768	1 665	15 894	17 559	8 998	75 495	84 493
1903	4 592	15 344	19 936	1 818	7 290	9 108	1 005	15 092	16 097	7 578	62 940	70 518
1904	2 557	11 967	14 524	1 350	7 335	8 685	965	11 020	11 985	4 987	45 876	50 863
1905	1 965	25 881	27 846	1 464	9 713	11 177	1 035	16 714	17 749	4 588	79 728	84 316
1906	1 760	28 685	30 445	1 727	13 825	15 552	741	18 307	19 048	4 332	85 437	89 769
1907	3 653	19 578	23 231	1 204	11 638	12 842	805	16 192	16 997	5 915	70 228	76 143
1908	1 813	11 162	12 975	1 358	5 528	6 886	550	7 434	7 984	3 871	33 263	37 134
1909	1 600	22 110	23 710	1 288	8 394	9 682	441	11 786	12 227	3 429	64 646	68 075
1910	1 269	18 658	19 927	1 468	7 156	8 624	580	13 501	14 081	3 473	59 515	62 988
1911	1 334	14 884	16 218	2 075	6 365	8 440	553	11 786	12 339	4 155	49 904	54 149
1912	2 485	21 934	24 419	2 116	6 158	8 274	599	14 002	14 601	5 491	61 448	66 939
1913	2 334	28 210	30 544	1 306	7 693	8 999	775	15 374	16 149	4 554	74 079	78 633
1914	1 526	13 620	15 146	1 021	4 983	6 004	457	7 336	7 793	3 080	37 959	41 039
1915	1 617	3 485	5 102	953	1 860	2 813	338	2 383	2 721	3 034	11 508	14 542
1916	1 480	3 776	5 256	690	1 418	2 108	350	1 270	1 620	2 578	11 047	13 625
1917	738	752	1 490	400	310	710	258	241	499	1 460	2 063	3 523
1918	439	184	623	297	143	440	169	96	265	943	623	1 566
1919	4 229	5 064	9 293	3 560	6 844	10 404	1 277	3 072	4 349	9 280	19 594	28 874
1920	5 283	24 153	29 436	2 292	16 621	18 913	1 273	11 333	12 606	9 114	73 665	82 779
1921	1 042	4 134	5 176	886	1 988	2 874	511	4 023	4 534	2 529	14 692	17 221
1922	1 733	3 737	5 470	1 010	2 024	3 034	404	3 225	3 629	3 237	13 565	16 802
1923	4 454	5 023	9 477	1 597	2 271	3 868	592	3 834	4 426	6 773	17 143	23 916
1924	4 862	3 376	8 238	2 013	2 523	4 536	687	3 246	3 933	7 777	13 000	20 777
1925	3 427	2 922	6 349	1 229	2 231	3 460	568	3 143	3 711	5 423	12 000	17 423

Segue Tav. II. — Emigranti italiani partiti da ciascuna provincia e regione negli anni 1876-1925, classificati secondo che si diressero a paesi d'Europa e del bacino del Mediterraneo o a paesi transoceanici.

Cifre effettive.

Anni	Bari			Foggia			Lecce			PUGLIE		
	Europa e bacino del Mediterraneo	Paesi transoceanici	Totale	Europa e bacino del Mediterraneo	Paesi transoceanici	Totale	Europa e bacino del Mediterraneo	Paesi transoceanici	Totale	Europa e bacino del Mediterraneo	Paesi transoceanici	Totale
1876	267	43	310	11	—	11	17	1	18	295	44	339
1877	289	62	351	22	1	23	29	2	31	340	65	405
1878	431	46	477	15	2	17	9	—	9	455	48	503
1879	493	55	548	1	3	4	6	—	6	500	58	558
1880	412	53	465	2	—	2	3	1	4	417	54	471
1881	248	117	365	—	—	—	5	9	14	253	126	379
1882	577	94	671	40	71	111	8	—	8	625	165	790
1883	542	202	744	25	250	275	2	—	2	569	452	1021
1884	336	267	603	23	22	45	3	1	4	362	290	652
1885	427	361	788	12	67	79	5	—	5	444	428	872
1886	202	152	354	1	442	443	9	—	9	212	594	806
1887	314	285	599	1	728	729	4	16	20	319	1029	1348
1888	381	721	1102	2	1023	1025	1	16	17	384	1760	2144
1889	637	1294	1931	84	662	746	—	30	30	721	1986	2707
1890	1000	496	1496	9	1234	1243	5	—	5	1014	1730	2744
1891	639	214	853	265	826	1091	—	—	—	904	1040	1944
1892	724	233	957	36	680	716	—	2	2	760	915	1675
1893	459	377	836	9	1048	1057	—	6	6	468	1431	1899
1894	586	1076	1662	21	786	807	1	—	1	608	1862	2470
1895	904	1088	1992	7	3146	3153	217	141	358	1128	4375	5503
1896	740	2235	2975	16	2507	2523	223	85	308	979	4827	5806
1897	365	1228	1593	13	1245	1258	168	251	419	546	2724	3270
1898	1013	778	1791	12	1340	1352	154	90	244	1179	2208	3387
1899	844	1275	2119	4	1294	1298	178	58	236	1026	2627	3653
1900	809	1887	2696	7	1875	1882	231	127	358	1047	3889	4936
1901	1662	4642	6304	47	4385	4432	496	3535	4031	2205	12562	14767
1902	2144	5521	7665	275	4281	4556	732	2222	2954	3151	12024	15175
1903	2320	6357	8677	278	5287	5565	1053	493	1546	3651	12137	15788
1904	3246	6067	9313	150	2723	2873	1209	453	1662	4605	9243	13848
1905	3282	8933	12215	50	6814	6864	1477	794	2271	4809	16541	21350
1906	2526	16888	19414	189	10563	10752	1248	2348	3596	3963	29799	33762
1907	2729	13352	16081	353	9682	10035	1317	2279	3596	4399	25313	29712
1908	2216	8949	11165	83	3227	3310	975	810	1785	3274	12986	16260
1909	2743	14354	17097	217	7169	7386	1111	1896	3007	4071	23419	27490
1910	2396	17988	20384	165	5702	5867	2217	2371	4588	4778	26061	30839
1911	1395	10956	12351	751	4412	5163	1235	1569	2804	3381	16937	20318
1912	2462	14032	16494	476	8984	9460	1406	1829	3235	4344	24845	29189
1913	2023	24174	26197	319	10567	10886	1315	3439	4754	3657	38180	41837
1914	1076	9552	10628	26	3287	3313	1182	1856	3038	2284	14695	16979
1915	578	3236	3814	31	1146	1177	130	180	310	739	4562	5301
1916	1048	6133	7181	49	3354	3403	129	210	339	1226	9697	10923
1917	241	819	1060	3	365	368	78	25	103	322	1209	1531
1918	105	204	309	4	33	37	83	6	89	192	243	435
1919	1495	4846	6341	79	1400	1479	369	260	629	1943	6506	8449
1920	2514	26426	28940	108	9190	9298	260	1863	2123	2882	37479	40361
1921	632	3870	4502	18	1069	1087	190	374	564	840	5313	6153
1922	1252	3848	5100	60	980	1040	1157	398	1555	2469	5226	7695
1923	2491	6528	9019	77	2404	2481	622	1102	1724	3190	10034	13224
1924	3006	4447	7453	502	1112	1614	616	564	1180	4124	6123	10247
1925	1865	3862	5727	727	1192	1919	715	521	1236	3307	5575	8882

Segue TAV. II.— Emigranti italiani partiti da ciascuna provincia e regione negli anni 1876-1925, classificati secondo che si diressero a paesi d'Europa e del bacino del Mediterraneo o a paesi transoceanici.

Cifre effettive.

Anni	BASILICATA			Catanzaro			Cosenza			Reggio di Calabria		
	Europa e bacino del Mediterraneo	Paesi transoceanici	Totale	Europa e bacino del Mediterraneo	Paesi transoceanici	Totale	Europa e bacino del Mediterraneo	Paesi transoceanici	Totale	Europa e bacino del Mediterraneo	Paesi transoceanici	Totale
1876	247	855	1 102	95	10	105	90	674	764	33	—	33
1877	137	988	1 125	147	—	147	90	983	1 073	43	3	46
1878	409	2 032	2 441	58	4	62	172	1 863	2 035	44	2	46
1879	654	5 112	5 766	128	77	205	327	3 198	3 525	45	2	47
1880	500	4 682	5 182	124	18	142	295	2 430	2 725	75	10	85
1881	171	4 749	4 920	231	262	493	638	3 364	4 002	50	6	56
1882	455	7 331	7 786	508	1 309	1 817	2 030	6 423	8 453	153	99	252
1883	442	6 616	7 058	386	1 715	2 101	1 420	5 942	7 362	36	47	83
1884	327	4 754	5 081	94	299	393	690	3 600	4 290	25	15	40
1885	1 122	8 896	10 018	662	922	1 584	2 076	7 092	9 168	84	72	156
1886	907	10 614	11 521	430	2 035	2 465	928	6 163	7 091	23	93	116
1887	1 002	11 126	12 128	574	3 820	4 394	674	7 798	8 472	49	256	305
1888	738	8 616	9 354	672	4 420	5 092	544	9 118	9 662	37	233	270
1889	880	7 436	8 316	211	3 806	4 017	346	6 990	7 336	65	913	978
1890	390	8 672	9 062	290	3 081	3 371	277	7 480	7 757	13	616	629
1891	445	8 859	9 304	372	4 081	4 453	238	5 970	6 208	33	531	564
1892	309	7 018	7 327	401	3 154	3 555	364	5 435	5 799	69	590	659
1893	731	8 274	9 005	685	8 048	8 733	364	8 448	8 812	159	1 294	1 453
1894	1 071	6 179	7 250	208	5 221	5 429	312	6 441	6 753	299	870	1 169
1895	1 471	8 969	10 440	233	7 662	7 895	633	8 671	9 304	237	942	1 179
1896	1 539	9 424	10 963	187	8 005	8 192	831	7 439	8 270	275	2 228	2 503
1897	440	8 089	8 529	183	5 810	5 993	706	6 191	6 897	127	2 540	2 667
1898	457	7 595	8 052	142	4 480	4 622	726	6 295	7 021	294	3 216	3 510
1899	669	8 237	8 906	166	6 864	7 030	669	6 447	7 116	291	3 276	3 567
1900	571	10 226	10 797	211	10 209	10 420	774	6 329	7 103	641	5 164	5 805
1901	582	16 004	16 586	411	15 600	16 011	909	8 908	9 817	1 781	6 828	8 609
1902	342	13 754	14 096	433	14 627	15 060	858	8 173	9 031	3 424	8 403	11 827
1903	550	12 852	13 402	829	12 958	13 787	591	7 265	7 856	878	11 478	12 356
1904	394	11 462	11 856	168	10 223	10 391	218	14 028	14 246	980	9 865	10 845
1905	534	16 475	17 009	160	21 642	21 802	298	21 805	22 103	1 055	17 330	18 385
1906	310	17 788	18 098	153	18 834	18 987	677	20 854	21 531	677	15 889	16 566
1907	403	14 685	15 088	115	15 953	16 068	192	17 328	17 520	738	12 903	13 641
1908	366	9 760	10 126	64	8 874	8 938	151	13 194	13 345	752	7 517	8 269
1909	344	13 532	13 876	329	17 696	18 025	275	19 836	20 111	844	13 536	14 380
1910	785	12 825	13 610	154	17 494	17 648	273	19 504	19 777	287	11 586	11 873
1911	351	10 075	10 426	128	9 488	9 616	276	13 543	13 819	515	6 432	6 947
1912	546	14 322	14 868	266	15 619	15 885	252	16 824	17 076	772	13 590	14 362
1913	429	15 724	16 153	238	19 872	20 110	172	18 393	18 565	370	16 865	17 235
1914	150	6 413	6 563	67	8 408	8 475	128	8 527	8 655	168	6 898	7 066
1915	184	2 319	2 503	70	2 110	2 180	86	2 624	2 710	102	1 497	1 599
1916	120	3 118	3 238	45	1 802	1 847	185	2 938	3 123	125	1 991	2 116
1917	70	609	679	10	190	200	83	472	555	61	240	301
1918	45	131	176	7	83	90	44	235	279	43	46	89
1919	437	3 610	4 047	153	3 049	3 202	377	5 711	6 088	351	2 518	2 869
1920	461	11 863	12 324	95	15 831	15 926	449	21 547	21 996	450	13 294	13 744
1921	126	5 468	5 594	46	5 649	5 695	120	8 027	8 147	74	3 121	3 195
1922	143	3 973	4 116	78	5 608	5 686	91	7 904	7 995	189	4 688	4 877
1923	186	6 117	6 303	128	7 574	7 702	136	9 462	9 598	344	5 470	5 814
1924	277	4 413	4 690	189	5 053	5 242	193	6 737	6 930	1 231	4 332	5 563
1925	323	3 831	4 154	163	5 169	5 332	116	6 860	6 976	1 747	4 125	5 872

Segue TAV. II.—Emigranti italiani partiti da ciascuna provincia e regione negli anni 1876—1925, classificati secondo che si diressero a paesi d'Europa e del bacino del Mediterraneo o a paesi transoceanici.

Cifre effettive.

Anni	CALABRIE			Caltanissetta			Catania			Girgenti		
	Europa e bacino del Mediterraneo	Paesi transoceanici	Totale	Europa e bacino del Mediterraneo	Paesi transoceanici	Totale	Europa e bacino del Mediterraneo	Paesi transoceanici	Totale	Europa e bacino del Mediterraneo	Paesi transoceanici	Totale
1876	218	684	902	45	—	45	30	4	34	140	1	141
1877	280	986	1266	31	—	31	2	1	3	54	4	58
1878	274	1869	2143	51	9	60	2	1	3	70	—	70
1879	500	3277	3777	3	—	3	9	13	22	22	—	22
1880	494	2458	2952	1	—	1	3	24	27	21	8	29
1881	919	3632	4551	13	—	13	4	9	13	25	5	30
1882	2691	7831	10522	49	—	49	20	56	76	5	39	44
1883	1842	7704	9546	13	—	13	54	56	110	43	168	211
1884	809	3914	4723	13	—	13	13	15	28	36	250	286
1885	2822	8086	10908	8	—	8	9	49	58	74	163	237
1886	1381	8291	9672	8	—	8	6	406	412	461	99	560
1887	1297	11874	13171	14	8	22	3	421	424	124	767	891
1888	1253	13771	15024	2	19	21	56	636	692	122	740	862
1889	622	11709	12331	2	48	50	75	1038	1113	14	2253	2267
1890	580	11177	11757	10	393	403	37	659	696	15	1130	1145
1891	643	10582	11225	3	242	245	40	269	309	40	1129	1169
1892	834	9179	10013	1	111	112	43	502	545	24	1320	1344
1893	1208	17790	18998	29	1150	1179	73	2263	2336	70	2084	2154
1894	819	12532	13351	—	128	128	89	1034	1123	16	1166	1182
1895	1103	17275	18378	92	183	275	70	2096	2166	44	1840	1884
1896	1293	17672	18965	3	443	446	97	1806	1903	26	2854	2880
1897	1016	14541	15557	16	560	576	81	2118	2199	36	2843	2879
1898	1162	13991	15153	—	679	679	129	1823	1952	57	3742	3799
1899	1126	16587	17713	1	575	576	105	1777	1882	51	4033	4084
1900	1626	21702	23328	78	737	815	244	1704	1948	32	4746	4778
1901	3101	31336	34437	275	851	1126	708	3118	3826	222	4223	4445
1902	4715	31203	35918	302	2144	2446	1075	3068	4143	230	6405	6635
1903	2298	31701	33999	377	3342	3719	918	5074	5992	293	7354	7647
1904	1366	34116	35482	635	2725	3360	1314	5142	6456	241	6281	6522
1905	1513	60777	62290	935	8201	9136	1197	15038	16235	122	14576	14698
1906	1507	55577	57084	708	13463	14171	1094	20429	21523	211	15794	16005
1907	1045	40184	41229	397	9821	10218	1537	13215	14752	246	15001	15247
1908	967	29585	30552	287	4198	4485	729	19804	11533	229	5287	5516
1909	1448	51068	52516	135	7011	7146	777	13604	14381	113	11100	11213
1910	714	48584	49298	236	8668	8904	980	14978	15958	193	10958	11151
1911	919	29463	30382	197	4748	4945	571	7724	8295	341	6924	7265
1912	1290	46033	47323	439	10186	10625	746	15008	15754	901	12411	13312
1913	780	55130	55910	143	15256	15399	880	19265	20145	84	19830	19914
1914	363	23833	24196	57	4117	4174	451	5405	5856	74	6157	6231
1915	258	6231	6489	55	1069	1124	212	1578	1790	206	1343	1549
1916	355	6731	7086	63	1487	1550	385	1981	2366	86	2504	2590
1917	154	902	1056	34	356	390	120	673	793	82	516	598
1918	94	364	458	36	37	73	121	123	244	49	86	135
1919	881	11278	12159	180	2084	2264	481	4138	4619	376	3912	4288
1920	994	50672	51666	211	9782	9993	750	13949	14699	472	14785	15257
1921	240	16797	17037	157	1020	1177	295	3866	4161	157	2991	3148
1922	358	18200	18558	56	1194	1250	260	5061	5321	138	1953	2091
1923	608	22506	23114	259	2673	2932	388	7044	7432	351	4129	4480
1924	1613	16122	17735	1200	1607	2807	511	5365	5876	924	2557	3481
1925	2026	16154	18180	944	1326	2270	608	4160	4768	610	1555	2165

Segue Tav. II. — Emigranti italiani partiti da ciascuna provincia e regione negli anni 1876-1925, classificati secondo che si diressero a paesi d'Europa e del bacino del Mediterraneo o a paesi transoceanici.

Cifre effettive.

Anni	Messina			Palermo			Siracusa			Trapani			SICILIA			
	Europa e bacino del Mediterraneo	Paesi transoceanici	Totale	Europa e bacino del Mediterraneo	Paesi transoceanici	Totale	Europa e bacino del Mediterraneo	Paesi transoceanici	Totale	Europa e bacino del Mediterraneo	Paesi transoceanici	Totale	Europa e bacino del Mediterraneo	Paesi transoceanici	Totale	
1876	339	48	387	151	290	441	5	5	10	162	8	170	872	356	1 228	
1877	185	37	222	65	251	316	2	1	3	131	3	134	470	297	767	
1878	238	83	321	184	117	301	17	4	21	287	2	289	849	216	1 065	
1879	207	144	351	95	83	178	8	—	8	221	83	304	565	323	888	
1880	196	223	419	137	162	299	—	1	1	93	15	108	451	433	884	
1881	169	209	378	103	391	494	1	—	1	134	80	214	449	694	1 143	
1882	325	419	744	254	1 103	1 357	15	—	15	883	47	930	1 551	1 664	3 215	
1883	311	501	812	399	1 779	2 178	17	1	18	528	170	698	1 365	2 675	4 040	
1884	260	340	600	105	1 225	1 330	3	—	3	123	37	160	553	1 867	2 420	
1885	336	347	683	135	869	1 004	14	8	22	152	22	174	728	1 458	2 186	
1886	252	579	831	241	1 830	2 071	2	5	27	264	97	361	1 254	3 016	4 270	
1887	218	505	723	79	2 155	2 234	12	6	18	77	264	341	527	4 126	4 653	
1888	377	932	1 309	265	3 186	3 451	28	5	33	306	341	647	1 156	5 859	7 015	
1889	542	912	1 454	159	5 558	5 717	23	4	27	304	376	680	1 119	10 189	11 308	
1890	393	980	1 373	64	6 433	6 497	12	10	22	184	385	569	715	9 990	10 705	
1891	401	1 016	1 417	79	6 248	6 327	2	1	3	164	496	660	729	9 401	10 130	
1892	533	1 301	1 834	106	7 408	7 514	11	4	15	168	380	548	386	11 026	11 912	
1893	247	1 465	1 712	88	6 808	6 896	3	4	7	236	106	342	746	13 880	14 626	
1894	223	1 134	1 357	63	4 532	4 595	47	70	126	240	374	614	678	8 447	9 125	
1895	182	1 337	1 519	94	4 881	4 975	27	92	119	313	56	369	822	10 485	11 307	
1896	248	2 010	2 258	36	7 241	7 277	99	98	197	244	227	471	753	14 679	15 432	
1897	297	2 309	2 606	56	9 921	9 977	59	204	263	95	514	609	640	18 469	19 109	
1898	481	2 988	3 469	328	13 127	13 455	66	983	1 049	300	876	1 176	1 861	24 218	25 579	
1899	935	3 129	4 064	129	12 414	12 543	240	381	621	412	422	834	1 873	22 731	24 604	
1900	663	5 466	6 129	182	13 332	13 514	475	213	688	404	562	966	2 078	26 760	28 838	
1901	1 170	8 312	9 482	391	13 111	13 502	1 883	318	2 201	642	1 494	2 136	5 291	31 427	36 718	
1902	1 375	10 374	11 749	606	22 089	22 695	1 600	710	2 310	343	4 145	4 488	5 531	48 935	54 466	
1903	751	15 196	15 947	512	19 595	20 107	1 023	1 210	2 233	1 773	1 402	3 175	5 647	53 173	58 820	
1904	877	9 789	10 666	314	13 594	13 908	3 890	1 769	5 659	1 375	2 716	4 091	8 646	42 016	50 662	
1905	1 290	19 817	21 107	492	25 853	26 345	2 980	6 159	9 139	1 313	8 235	9 548	8 329	97 879	106 208	
1906	1 137	19 789	20 926	510	27 638	28 148	1 381	12 610	13 991	893	11 946	12 839	5 934	121 669	127 603	
1907	893	14 181	15 074	460	20 293	20 753	1 643	10 359	12 002	542	9 032	9 574	5 718	91 902	97 620	
1908	580	6 918	7 498	358	9 323	9 681	1 125	5 894	7 019	1 308	3 413	4 721	4 616	45 837	50 453	
1909	671	17 737	18 408	369	20 236	20 605	1 645	9 934	11 579	799	10 702	11 501	4 509	90 324	94 833	
1910	345	16 034	16 379	888	17 152	18 040	1 282	14 281	15 563	514	10 204	10 718	4 438	92 275	96 713	
1911	485	8 212	8 697	713	9 871	10 584	1 117	5 292	6 409	780	3 814	4 594	4 204	46 585	50 789	
1912	917	13 370	14 287	439	14 483	14 922	1 050	14 258	15 308	1 022	7 558	8 580	5 514	87 274	92 788	
1913	492	20 252	20 744	1 158	22 364	23 522	694	20 087	20 781	730	24 826	25 556	4 181	141 880	146 061	
1914	280	8 255	8 535	268	8 947	9 215	296	5 726	6 022	499	6 078	6 577	1 925	44 685	46 610	
1915	361	2 480	2 841	843	3 063	3 906	356	1 435	1 791	1 581	1 587	3 168	3 614	12 555	16 169	
1916	214	3 295	3 509	616	2 912	3 528	301	3 106	3 407	770	2 353	3 123	2 435	17 638	20 073	
1917	212	314	526	269	1 037	1 306	103	751	854	1 016	521	1 537	1 836	4 168	6 004	
1918	136	43	179	376	297	673	143	115	258	422	103	525	1 283	804	2 087	
1919	730	4 243	4 973	2 550	5 739	8 289	1 002	4 467	5 469	3 207	3 367	6 574	8 526	27 950	36 476	
1920	444	15 164	15 608	1 429	24 229	25 658	699	14 578	15 277	1 540	10 686	12 226	5 545	103 173	108 718	
1921	145	3 941	4 086	389	4 754	5 143	270	2 106	2 376	1 218	1 773	2 991	2 631	20 451	23 082	
1922	150	3 122	3 272	394	3 989	4 383	309	2 513	2 822	1 187	2 041	3 228	2 494	19 873	22 367	
1923	251	5 203	5 454	648	5 323	5 971	293	4 909	5 202	1 589	3 010	4 599	3 779	32 291	36 070	
1924	486	4 296	4 782	1 079	3 395	4 474	728	2 867	3 595	2 125	1 816	3 941	7 053	21 903	28 956	
1925	432	4 177	4 609	831	2 382	3 213	534	2 764	3 298	2 006	1 431	3 437	5 965	17 795	23 760	

Segue Tav. II. — Emigranti italiani partiti da ciascuna provincia e regione negli anni 1876-1925, classificati secondo che si direbbero a paesi d'Europa e del bacino del Mediterraneo o a paesi transoceanici.

Cifre effettive.

Anni	Cagliari			Sassari			SARDEGNA			REGNO		
	Europa e bacino del Mediterraneo	Paesi transoceanici	Totale	Europa e bacino del Mediterraneo	Paesi transoceanici	Totale	Europa e bacino del Mediterraneo	Paesi transoceanici	Totale	Europa e bacino del Mediterraneo	Paesi transoceanici	Totale
1876	17	3	20	7	1	8	24	4	28	88 923	19 848	108 771
1877	—	—	—	18	2	20	18	2	20	77 828	21 385	99 213
1878	13	—	13	1	2	3	14	2	16	75 065	21 208	96 268
1879	23	—	23	—	—	—	23	—	23	82 545	37 286	119 831
1880	15	—	15	—	1	1	15	1	16	86 643	33 258	119 901
1881	68	—	68	—	—	—	68	—	68	94 768	41 064	135 832
1882	203	2	205	—	—	—	203	2	205	101 736	59 826	161 562
1883	148	—	148	—	—	—	148	—	148	104 818	64 283	169 101
1884	106	13	119	—	—	—	106	13	119	90 698	56 319	147 017
1885	197	11	208	—	—	—	197	11	208	83 712	73 481	157 193
1886	265	—	265	—	—	—	265	—	265	84 952	82 877	167 829
1887	121	17	138	—	—	—	121	17	138	85 363	130 302	215 665
1888	77	5	82	—	—	—	77	5	82	86 036	204 700	290 736
1889	89	11	100	—	—	—	89	11	100	94 823	123 589	218 412
1890	52	52	104	—	—	—	52	52	104	102 295	113 559	(1) 215 854
1891	83	5	88	—	—	—	83	5	88	106 056	187 575	293 631
1892	58	8	66	—	—	—	58	8	66	109 421	114 246	223 667
1893	44	45	89	—	—	—	44	45	89	107 769	138 982	246 751
1894	66	21	87	8	12	20	74	33	107	113 425	111 898	225 323
1895	95	17	112	11	27	38	106	44	150	108 663	184 518	293 181
1896	25	1 772	1 797	7	706	713	32	2 478	2 510	113 235	194 247	307 482
1897	—	1 853	1 853	2	905	907	2	2 758	2 760	127 777	172 078	299 855
1898	6	23	29	15	14	29	21	37	58	147 803	135 912	283 715
1899	41	—	41	23	9	32	64	9	73	167 572	140 767	308 339
1900	636	15	651	32	11	43	668	26	694	186 279	166 503	352 782
1901	1 575	78	1 653	503	26	529	2 078	104	2 182	253 571	279 674	533 245
1902	2 302	165	2 467	749	166	915	3 051	331	3 382	246 855	284 654	531 509
1903	1 560	98	1 658	733	45	778	2 293	143	2 436	225 541	282 435	507 976
1904	2 588	184	2 772	1 721	79	1 800	4 309	263	4 572	218 825	252 366	471 191
1905	1 125	367	1 492	1 235	74	1 309	2 360	441	2 801	279 248	447 083	726 331
1906	3 382	1 613	4 995	1 273	404	1 677	4 655	2 017	6 672	276 042	511 935	787 977
1907	5 090	881	5 971	3 204	2 484	5 688	8 294	3 365	11 659	288 774	415 901	704 675
1908	1 262	1 680	2 942	1 888	1 745	3 633	3 150	3 425	6 575	248 101	238 573	486 674
1909	1 567	946	2 513	1 481	1 636	3 117	3 048	2 582	5 630	226 355	399 282	625 637
1910	2 160	2 034	4 194	2 229	4 240	6 469	4 389	6 274	10 663	248 696	402 779	651 475
1911	2 211	489	2 700	1 829	830	2 659	4 040	1 319	5 359	271 065	262 779	533 844
1912	2 630	1 211	3 841	2 242	3 048	5 290	4 872	4 259	9 131	308 140	403 306	711 446
1913	2 935	2 468	5 403	2 136	4 735	6 871	5 071	7 203	12 274	313 032	559 566	872 598
1914	2 001	559	2 560	1 350	1 441	2 791	3 351	2 000	5 351	245 938	233 214	479 152
1915	384	73	457	383	97	480	767	170	937	79 502	66 517	146 019
1916	446	19	465	571	92	663	1 017	111	1 128	68 224	74 140	142 364
1917	152	2	154	341	15	356	493	17	510	33 483	13 013	46 496
1918	103	2	105	237	26	263	340	28	368	24 301	4 010	28 311
1919	1 223	194	1 417	1 815	341	2 156	3 038	535	3 573	147 391	105 833	253 224
1920	2 938	369	3 307	2 139	1 175	3 314	5 077	1 544	6 621	205 372	409 239	614 611
1921	602	70	672	327	103	430	929	173	1 102	84 328	116 963	201 291
1922	1 329	84	1 413	328	152	480	1 657	236	1 893	155 554	125 716	281 270
1923	1 671	364	2 035	469	657	1 126	2 140	1 021	3 161	205 273	184 684	389 957
1924	1 839	335	2 174	1 033	579	1 612	2 872	914	3 786	239 332	125 282	364 614
1925	1 338	304	1 642	1 148	455	1 603	2 486	759	3 245	178 208	101 873	280 081

(1) Si veda la nota (r) a pag. 44.

Segue TAV. II. — Emigranti italiani partiti da ciascuna regione negli anni 1876-1925, classificati secondo che si diressero a paesi d'Europa e del bacino del Mediterraneo o a paesi transoceanici.

Cifre proporzionali a 100.000 abitanti (1).

Anni	Piemonte			Liguria			Lombardia			Veneto		
	Emigrazione continentale	Emigrazione transoceanica	Totale	Emigrazione continentale	Emigrazione transoceanica	Totale	Emigrazione continentale	Emigrazione transoceanica	Totale	Emigrazione continentale	Emigrazione transoceanica	Totale
1876	998.5	52.8	1 045.8	202.5	205.3	407.8	380.5	207.2	587.7	1 107.8	139.6	1 247.4
1877	746.8	49.0	795.8	184.7	243.7	428.4	437.1	93.7	530.8	945.2	292.3	1 237.5
1878	754.4	50.7	805.1	146.8	254.3	401.1	350.4	76.4	426.8	883.3	200.9	1 084.2
1879	753.7	132.8	886.5	180.3	485.5	665.8	331.1	122.1	453.2	958.0	196.0	1 154.0
1880	821.3	116.9	938.2	138.4	452.6	591.0	369.1	105.2	474.3	1 052.8	128.0	1 180.8
1881	908.8	212.3	1 121.1	176.2	428.2	604.4	419.0	157.7	576.7	1 095.9	85.1	1 181.0
1882	958.0	275.5	1 228.5	198.8	476.2	675.0	376.7	232.1	608.8	1 129.1	150.2	1 279.3
1883	747.8	196.5	944.3	157.8	528.9	686.7	363.9	230.9	594.8	1 413.9	176.6	1 590.5
1884	652.4	270.8	923.2	121.6	581.6	703.2	311.8	293.3	605.1	1 395.1	185.4	1 580.5
1885	563.8	340.8	904.6	75.6	606.6	682.2	221.2	264.5	485.7	1 198.6	251.7	1 450.3
1886	519.1	340.9	860.0	72.9	455.6	528.5	225.0	237.7	462.7	1 276.4	203.0	1 479.4
1887	501.4	393.7	895.1	52.1	555.6	607.7	203.4	373.7	577.1	1 463.8	960.7	2 424.5
1888	514.8	442.1	956.9	26.6	615.0	641.6	184.5	471.6	656.1	1 556.8	2016.7	4 473.5
1889	549.1	530.8	1 079.9	18.3	570.3	588.6	206.6	433.4	640.0	1 825.9	503.9	2 329.8
1890	575.1	367.8	942.9	18.4	442.2	460.6	196.1	390.6	586.7	2 042.9	224.3	2 267.2
1891	614.4	219.4	833.8	33.1	317.9	351.0	218.5	509.8	723.3	1 993.1	2 496.1	4 489.2
1892	636.7	398.5	1 035.2	29.6	413.8	443.4	225.9	327.6	553.5	2 090.7	647.6	2 738.3
1893	612.8	467.2	1 080.0	25.9	413.7	439.6	138.9	257.1	396.0	2 143.6	379.5	2 523.1
1894	521.1	400.5	921.6	20.5	378.1	398.6	120.2	269.0	389.2	2 452.9	535.1	3 038.0
1895	378.3	400.3	778.6	19.7	398.6	418.3	143.9	365.2	509.1	2 397.1	1 277.2	3 674.3
1896	330.0	347.7	677.7	34.8	448.8	483.6	204.1	347.7	551.8	2 405.0	838.1	3 243.1
1897	344.6	209.4	554.0	25.6	373.2	398.8	243.3	363.7	607.0	2 729.1	838.2	3 567.3
1898	389.9	255.0	644.9	15.7	316.2	331.9	267.4	164.9	432.3	3 025.7	231.7	3 307.4
1899	340.2	276.8	617.0	16.5	331.6	348.1	297.2	170.4	467.6	3 467.5	162.6	3 630.1
1900	448.1	256.6	704.7	40.2	314.8	355.0	375.9	126.0	501.9	3 223.7	134.3	3 358.0
1901	839.3	436.1	1 275.4	67.3	350.6	417.9	647.7	178.4	826.1	3 537.9	183.9	3 721.8
1902	858.8	372.9	1 231.7	89.6	417.5	507.1	855.4	171.0	1 026.4	2 980.6	181.3	3 161.9
1903	775.6	528.3	1 303.9	66.4	391.6	458.0	652.7	190.2	842.9	2 962.6	190.4	3 153.0
1904	910.2	657.8	1 568.0	116.5	469.9	586.4	731.5	282.8	1 014.3	2 211.9	279.5	2 491.4
1905	1 105.1	915.4	2 020.5	168.9	559.8	728.7	1 030.0	364.2	1 394.2	2 965.3	390.5	3 355.8
1906	1 121.2	991.8	2 113.0	177.0	576.9	753.9	973.7	447.8	1 421.5	2 645.3	488.1	3 133.4
1907	1 078.2	764.1	1 842.3	151.0	576.0	727.0	1 005.5	343.0	1 348.5	2 699.1	433.7	3 132.8
1908	981.3	624.2	1 605.5	156.6	389.3	545.9	930.6	231.9	1 162.5	2 279.7	317.6	2 597.3
1909	924.0	693.9	1 617.9	137.5	445.5	583.0	810.1	275.5	1 085.6	2 074.2	325.5	2 399.7
1910	970.8	797.8	1 768.6	195.2	491.4	686.6	956.2	359.4	1 315.6	2 291.8	363.6	2 655.4
1911	1 044.4	483.1	1 527.5	194.1	394.4	588.5	1 098.7	258.6	1 357.3	2 462.2	301.9	2 764.1
1912	1 121.0	775.9	1 896.9	251.8	481.9	733.7	1 216.6	337.4	1 554.0	2 700.5	481.7	3 182.2
1913	1 258.1	1 013.6	2 271.7	228.6	537.2	765.8	1 311.6	463.4	1 775.0	2 705.8	698.0	3 403.8
1914	1 071.3	413.4	1 484.7	208.1	250.2	458.3	958.6	254.2	1 212.8	2 576.5	504.6	3 081.1
1915	—	—	—	—	—	—	—	—	—	—	—	—
1916	—	—	—	—	—	—	—	—	—	—	—	—
1917	—	—	—	—	—	—	—	—	—	—	—	—
1918	—	—	—	—	—	—	—	—	—	—	—	—
1919	—	—	—	—	—	—	—	—	—	—	—	—
1920	—	—	—	—	—	—	—	—	—	—	—	—
1921	637.6	260.6	898.2	153.3	160.3	313.6	336.1	96.0	432.1	376.7	230.4	657.1
1922	948.8	430.3	1 379.1	224.1	182.5	406.7	622.6	116.8	739.4	1 161.3	290.1	1 451.4
1923	1 258.1	412.9	1 671.0	507.0	264.3	771.3	651.7	122.5	774.2	1 425.5	541.1	1 966.6
1924	1 130.9	271.3	1 402.7	463.2	174.1	642.3	701.6	94.9	796.5	1 728.9	349.6	2 078.5
1925	821.8	183.0	1 004.8	278.2	143.6	421.8	515.3	71.3	586.6	1 317.9	221.0	1 538.9

(1) Per gli anni 1915-1920 mancano per le singole regioni le cifre proporzionali a 100.000 abitanti, perché, a causa degli spostamenti di popolazione avvenuti in conseguenza della guerra, non si è potuto calcolare la popolazione presente in ciascuna regione. Per l'anno 1921 le cifre proporzionali si riferiscono alla popolazione presente censita al 1° dicembre 1921; per gli anni 1922, 1923 e 1924 alla popolazione presente calcolata al 30 giugno e per l'anno 1925 a quella calcolata al 1° gennaio 1925

Segue Tav. II. — Emigranti italiani partiti da ciascuna regione negli anni 1876-1925, classificati secondo che si diressero a paesi d'Europa e del bacino del Mediterraneo o a paesi transoceanici.

Cifre proporzionali a 100.000 abitanti (1).

Anni	Venezia Tridentina ⁽²⁾			Venezia Giulia e Zara ⁽²⁾			Emilia			Toscana		
	Emigrazione continentale	Emigrazione transoceanica	Totale	Emigrazione continentale	Emigrazione transoceanica	Totale	Emigrazione continentale	Emigrazione transoceanica	Totale	Emigrazione continentale	Emigrazione transoceanica	Totale
1876	—	—	—	—	—	—	147.0	9.7	156.7	257.1	41.4	298.5
1877	—	—	—	—	—	—	140.3	23.2	163.5	252.0	41.3	293.3
1878	—	—	—	—	—	—	133.8	11.1	144.9	240.2	45.3	285.5
1879	—	—	—	—	—	—	229.2	12.1	241.3	331.3	55.5	386.8
1880	—	—	—	—	—	—	200.4	9.1	209.5	296.2	56.5	352.7
1881	—	—	—	—	—	—	274.0	9.1	283.1	376.7	76.4	453.1
1882	—	—	—	—	—	—	296.7	22.1	318.8	348.3	73.0	421.3
1883	—	—	—	—	—	—	249.4	36.4	285.8	372.3	100.5	472.8
1884	—	—	—	—	—	—	179.2	52.4	231.6	279.5	76.7	356.2
1885	—	—	—	—	—	—	156.9	66.9	223.8	353.3	124.2	477.5
1886	—	—	—	—	—	—	152.1	56.0	208.1	417.6	120.8	538.4
1887	—	—	—	—	—	—	172.2	90.6	262.8	357.6	229.6	587.2
1888	—	—	—	—	—	—	126.7	463.7	590.4	299.4	220.1	519.5
1889	—	—	—	—	—	—	106.0	292.2	398.2	264.1	250.7	514.8
1890	—	—	—	—	—	—	105.6	119.2	224.8	268.8	243.8	512.6
1891	—	—	—	—	—	—	134.4	370.2	504.6	269.8	300.6	570.4
1892	—	—	—	—	—	—	114.7	145.3	260.0	268.7	242.5	511.2
1893	—	—	—	—	—	—	100.6	216.8	317.4	240.3	302.6	542.9
1894	—	—	—	—	—	—	144.0	154.7	298.7	179.1	286.6	465.7
1895	—	—	—	—	—	—	163.9	424.3	588.2	102.6	460.5	623.1
1896	—	—	—	—	—	—	262.3	376.8	639.1	132.9	434.9	567.8
1897	—	—	—	—	—	—	259.7	492.2	751.9	243.0	473.9	716.9
1898	—	—	—	—	—	—	446.9	213.8	660.7	311.8	330.6	642.4
1899	—	—	—	—	—	—	625.2	167.2	792.4	357.6	302.1	659.7
1900	—	—	—	—	—	—	802.6	124.6	927.2	624.3	241.3	865.6
1901	—	—	—	—	—	—	1 020.1	152.5	1 172.6	875.5	305.4	1 180.9
1902	—	—	—	—	—	—	920.4	200.4	1 120.8	761.3	327.1	1 088.4
1903	—	—	—	—	—	—	768.1	238.7	1 006.8	636.7	334.4	971.1
1904	—	—	—	—	—	—	914.3	273.2	1 187.5	650.9	350.9	1 001.8
1905	—	—	—	—	—	—	1 140.6	394.8	1 535.4	799.8	397.5	1 197.3
1906	—	—	—	—	—	—	1 197.6	506.8	1 704.4	874.0	527.2	1 401.2
1907	—	—	—	—	—	—	1 234.2	398.0	1 632.2	887.9	516.8	1 404.7
1908	—	—	—	—	—	—	1 137.4	243.0	1 380.4	806.9	282.9	1 089.8
1909	—	—	—	—	—	—	880.7	311.5	1 192.2	727.6	419.5	1 147.1
1910	—	—	—	—	—	—	882.8	353.0	1 235.8	859.0	474.9	1 333.9
1911	—	—	—	—	—	—	958.0	251.7	1 209.7	971.4	417.4	1 388.8
1912	—	—	—	—	—	—	998.7	316.7	1 315.4	1 011.0	494.9	1 505.9
1913	—	—	—	—	—	—	1 030.9	392.3	1 423.2	956.9	704.1	1 661.0
1914	—	—	—	—	—	—	618.9	201.1	820.0	687.1	313.9	1 001.0
1915	—	—	—	—	—	—	—	—	—	—	—	—
1916	—	—	—	—	—	—	—	—	—	—	—	—
1917	—	—	—	—	—	—	—	—	—	—	—	—
1918	—	—	—	—	—	—	—	—	—	—	—	—
1919	—	—	—	—	—	—	—	—	—	—	—	—
1920	—	—	—	—	—	—	—	—	—	—	—	—
1921	227.4	239.8	467.2	768.4	204.3	972.7	120.9	68.4	189.3	235.2	123.7	358.9
1922	296.3	156.4	452.7	481.4	148.3	629.7	284.8	67.6	352.4	348.0	129.8	477.8
1923	602.1	448.2	1 050.3	217.6	523.1	740.7	495.1	140.1	635.2	556.8	223.0	779.8
1924	925.3	433.2	1 358.5	237.8	245.8	483.6	545.5	83.6	629.1	625.3	132.9	758.2
1925	680.4	205.6	886.0	135.6	150.8	286.4	366.2	62.2	428.4	513.6	126.1	639.7

(1) Si veda la nota a pag. 66. — (2) Per la Venezia Tridentina e la Venezia Giulia e Zara non si ha la popolazione presente calcolata al 30 giugno degli anni 1922 e 1923; le cifre proporzionali a 100.000 abitanti sono state perciò calcolate sulla popolazione presente censita al 1° dicembre 1921.

Segue TAV. II. — *Emigranti italiani partiti da ciascuna regione negli anni 1876-1925, classificati secondo che si diressero a paesi d'Europa e del bacino del Mediterraneo o a paesi transoceanici.*

Cifre proporzionali a 100.000 abitanti (1).

Anni	Marche			Umbria			Lazio			Abruzzi e Molise		
	Emigrazione continentale	Emigrazione transoceanica	Totale	Emigrazione continentale	Emigrazione transoceanica	Totale	Emigrazione continentale	Emigrazione transoceanica	Totale	Emigrazione continentale	Emigrazione transoceanica	Totale
1876	38.1	15.8	53.9	10.4	0.2	10.6	22.8	3.8	26.6	2.9	25.6	28.5
1877	17.4	6.3	23.7	4.7	0.2	4.9	1.7	—	1.7	7.8	35.5	43.3
1878	18.8	4.4	23.2	2.1	0.2	2.3	1.1	0.5	1.6	27.4	80.3	107.7
1879	19.8	7.9	27.7	3.6	0.2	3.8	1.6	0.9	2.5	36.9	124.3	161.2
1880	16.8	11.4	28.2	1.1	2.1	3.2	1.4	0.6	2.0	30.1	114.3	144.4
1881	15.3	22.7	38.0	1.3	3.0	4.3	0.6	—	0.6	45.5	178.6	224.1
1882	17.4	59.6	77.0	2.9	2.4	5.3	0.4	0.1	0.5	63.9	291.5	355.4
1883	52.4	126.3	178.7	3.4	2.6	6.0	1.3	—	1.3	265.9	403.9	669.8
1884	22.1	336.8	358.9	0.8	4.4	5.2	1.0	0.3	1.3	162.2	201.1	363.3
1885	19.7	94.8	114.5	4.2	1.0	5.2	1.9	0.3	2.2	87.8	360.5	448.3
1886	13.0	142.4	155.4	3.2	6.8	10.0	1.7	0.5	2.2	88.2	664.9	753.1
1887	19.7	218.1	237.8	2.2	17.6	19.8	0.9	0.1	1.0	54.4	941.8	996.2
1888	11.0	273.1	284.1	2.4	16.2	18.6	0.4	2.2	2.6	98.7	874.6	973.3
1889	15.2	407.9	423.1	0.5	7.5	8.0	3.4	1.5	4.9	84.5	665.2	749.7
1890	13.9	132.3	146.2	8.6	51.8	60.4	0.8	4.3	5.1	138.4	805.6	944.0
1891	21.4	71.6	93.0	13.4	3.4	16.8	0.6	2.6	3.2	183.7	713.6	897.3
1892	13.2	73.3	86.5	0.2	2.5	2.7	0.6	11.9	12.5	162.0	498.2	660.2
1893	17.8	164.8	182.6	1.8	43.0	44.8	1.3	22.2	23.5	155.5	816.8	972.3
1894	40.2	239.3	279.5	12.1	8.1	20.2	2.1	8.0	10.1	154.9	548.9	703.8
1895	44.0	560.4	604.4	17.6	37.9	55.5	2.8	28.2	31.0	101.8	1183.3	1285.1
1896	47.6	1124.0	1171.6	28.0	87.8	115.8	46.5	170.6	217.1	114.6	1370.0	1484.6
1897	37.0	454.3	491.3	20.4	264.6	265.0	203.7	458.6	662.3	95.2	809.6	904.8
1898	64.0	375.5	439.5	64.5	110.0	174.5	115.2	124.3	239.5	186.1	898.9	1085.0
1899	162.8	569.4	732.2	122.6	56.1	178.7	78.7	63.4	142.1	101.7	1148.8	1250.5
1900	255.1	632.5	887.6	268.8	94.9	363.7	48.2	77.2	125.4	200.1	1395.1	1595.2
1901	403.9	1097.6	1501.5	366.3	990.4	1356.7	73.3	732.5	805.8	692.5	3455.7	4148.2
1902	435.7	717.4	1153.1	736.6	172.5	909.1	91.2	597.1	688.3	480.5	2975.7	3456.2
1903	604.7	974.0	1578.7	540.8	239.3	780.1	75.5	579.6	655.1	496.5	2678.3	3174.8
1904	653.6	1071.8	1725.4	793.7	179.2	972.9	93.6	425.5	519.1	400.3	1790.9	2191.2
1905	987.5	1934.3	2921.8	1073.4	355.7	1429.1	123.3	1019.8	1143.1	468.3	3526.0	3994.3
1906	998.2	2223.5	3221.7	1579.4	577.3	2156.7	171.9	1286.9	1458.8	415.5	3583.2	3998.7
1907	1017.7	1272.9	2290.6	1670.1	593.0	2263.1	278.3	1201.1	1479.4	443.3	3013.9	3457.2
1908	735.0	1035.6	1770.6	1249.1	217.5	1466.6	160.2	477.3	637.3	399.5	1575.6	1975.1
1909	724.6	1381.5	2106.1	1033.1	489.1	1522.2	130.2	1140.5	1270.7	423.4	3157.8	3581.2
1910	803.0	1442.3	2245.3	1146.0	741.5	1887.5	128.3	834.9	963.2	329.7	2863.5	3193.2
1911	847.3	727.1	1574.4	1328.0	433.1	1761.1	126.7	573.2	699.9	305.5	1931.2	2236.7
1912	1275.8	1664.1	2939.9	1599.8	430.6	2030.4	202.9	1146.0	1348.9	424.9	2802.1	3227.0
1913	968.4	1913.5	2881.9	1780.8	768.6	2549.4	123.0	1800.3	1923.3	386.5	3879.6	4266.1
1914	455.3	743.1	1198.4	907.3	337.7	1245.0	107.0	594.6	701.6	174.0	1464.9	1638.9
1915	—	—	—	—	—	—	—	—	—	—	—	—
1916	—	—	—	—	—	—	—	—	—	—	—	—
1917	—	—	—	—	—	—	—	—	—	—	—	—
1918	—	—	—	—	—	—	—	—	—	—	—	—
1919	—	—	—	—	—	—	—	—	—	—	—	—
1920	—	—	—	—	—	—	—	—	—	—	—	—
1921	59.6	524.0	583.6	92.1	104.1	196.2	44.8	95.2	140.0	38.6	673.1	732.7
1922	227.9	621.3	849.2	311.3	73.7	385.0	43.8	120.4	164.2	96.2	857.5	953.7
1923	367.5	874.6	1242.1	434.6	202.2	636.8	65.2	200.5	265.7	149.6	1126.6	1276.2
1924	481.8	576.8	1058.6	884.2	105.3	989.5	104.6	91.5	196.1	214.7	732.8	947.5
1925	285.3	393.0	678.3	466.6	69.1	357.7	74.1	83.8	157.9	199.2	639.9	839.1

(1) Si veda la nota a pag. 66.

Segue Tav. I. — Emigranti italiani partiti da ciascuna regione negli anni 1876-1925, classificati secondo che si diressero a paesi d'Europa e del bacino del Mediterraneo o a paesi transoceanici.

Cifre proporzionali a 100.000 abitanti (1).

Anni	Campania			Puglie			Basilicata			Calabrie		
	Emigrazione continentale	Emigrazione transoceanica	Totale	Emigrazione continentale	Emigrazione transoceanica	Totale	Emigrazione continentale	Emigrazione transoceanica	Totale	Emigrazione continentale	Emigrazione transoceanica	Totale
1876	56.4	55.3	111.7	19.8	3.0	22.8	47.2	163.6	210.8	17.6	55.1	72.7
1877	34.7	66.4	101.1	22.6	4.3	26.9	25.9	186.9	212.8	22.3	78.6	100.9
1878	72.1	83.7	155.8	29.9	3.2	33.1	76.7	381.3	458.0	21.7	148.2	169.9
1879	91.7	232.2	323.9	32.5	3.8	36.3	121.8	952.1	1073.9	39.3	257.7	297.0
1880	84.9	250.4	335.3	26.9	3.5	30.4	92.9	869.8	962.7	38.8	193.0	231.8
1881	73.0	305.7	378.7	15.9	7.9	23.8	32.6	905.4	938.0	73.1	288.7	361.8
1882	121.1	360.9	482.0	38.8	10.3	49.1	86.0	1386.4	1472.4	212.1	617.3	829.4
1883	116.8	422.4	539.2	34.9	27.7	62.6	82.5	1235.0	1317.5	144.2	603.2	747.4
1884	54.9	208.0	262.9	21.8	17.5	39.3	60.0	871.9	931.9	62.6	302.9	365.5
1885	93.0	342.8	435.8	26.5	25.6	52.1	204.1	1618.3	1822.4	216.2	619.6	835.8
1886	79.4	500.2	579.6	12.7	35.5	48.2	165.8	1940.8	2106.6	104.8	629.4	734.2
1887	72.8	665.9	738.7	18.7	60.4	79.1	187.6	2083.6	2271.2	100.4	918.8	1019.2
1888	55.3	679.5	734.8	22.4	102.2	124.6	137.8	1627.5	1765.3	96.5	1060.9	1157.4
1889	55.7	422.3	478.0	41.4	114.1	155.5	163.8	1384.4	1548.2	47.7	898.1	945.8
1890	51.2	758.1	809.3	57.7	98.3	156.0	72.4	1609.8	1682.2	44.2	853.4	897.6
1891	81.3	874.7	956.0	50.8	58.5	109.3	82.4	1639.7	1722.1	48.9	804.5	853.4
1892	72.0	651.0	723.0	42.3	50.9	93.2	57.0	1295.2	1352.2	63.1	694.8	757.9
1893	106.0	1009.1	1115.1	25.8	78.8	104.6	134.5	1522.5	1657.0	91.0	1340.9	1431.9
1894	90.1	548.8	638.9	33.1	101.4	134.5	196.5	1133.7	1330.2	61.5	940.5	1002.0
1895	78.0	950.8	1028.8	61.2	237.2	298.4	269.5	1643.2	1912.7	82.6	1293.6	1376.2
1896	93.7	1220.1	1313.8	52.5	259.0	311.5	281.1	1721.6	2002.7	96.4	1317.7	1414.1
1897	96.8	937.3	1034.1	29.0	144.7	173.7	80.2	1473.5	1553.7	75.4	1079.6	1155.0
1898	73.6	937.8	1011.4	62.0	116.1	178.1	83.0	1379.5	1462.5	85.9	1034.4	1120.3
1899	72.1	1008.1	1080.2	53.4	136.8	190.2	121.2	1491.8	1613.0	82.9	1221.1	1304.0
1900	157.2	1428.3	1585.5	53.8	199.7	253.5	116.1	2079.3	2195.4	119.0	1588.0	1707.0
1901	242.3	2144.6	2386.9	112.0	638.0	750.0	118.6	3261.4	3380.0	225.9	2282.3	2508.2
1902	282.7	2371.9	2654.6	158.1	603.3	761.4	69.7	2802.9	2872.6	341.6	2260.7	2602.3
1903	236.9	1967.4	2204.3	181.0	601.6	782.6	112.1	2619.1	2731.2	165.6	2234.8	2450.4
1904	155.1	1426.8	1581.9	225.6	452.7	678.3	80.3	2335.8	2416.1	97.9	2446.1	2544.0
1905	142.0	2467.1	2609.1	232.8	800.7	1033.5	108.8	3357.4	3466.2	107.9	4335.2	4443.1
1906	135.6	2673.7	2809.3	195.1	1466.7	1661.8	65.8	3773.0	3838.8	107.0	3945.2	4052.2
1907	184.5	2190.3	2374.8	214.4	1233.4	1447.8	85.8	3124.7	3210.5	73.7	3258.9	3332.6
1908	119.6	1027.8	1147.4	157.3	623.9	781.2	77.5	2066.0	2143.5	67.4	2062.4	2129.8
1909	104.8	1976.1	2080.9	192.7	1108.5	1301.2	72.2	2840.1	2912.3	100.7	3550.5	3651.2
1910	105.6	1809.4	1915.0	227.1	1238.6	1465.7	166.8	2724.8	2891.6	51.4	3495.9	3547.3
1911	125.5	1510.2	1635.7	158.7	794.8	953.5	74.0	2124.4	2198.4	65.5	2099.6	2165.1
1912	165.2	1848.4	2013.6	201.5	1152.7	1354.2	114.2	2995.0	3109.2	90.8	3241.4	3332.2
1913	135.5	2204.5	2340.0	167.3	1746.5	1913.8	89.1	3267.2	3356.3	54.2	3832.3	3886.5
1914	91.5	1115.7	1207.2	102.9	662.1	765.0	30.9	1320.2	1351.1	24.9	1633.2	1658.1
1915	—	—	—	—	—	—	—	—	—	—	—	—
1916	—	—	—	—	—	—	—	—	—	—	—	—
1917	—	—	—	—	—	—	—	—	—	—	—	—
1918	—	—	—	—	—	—	—	—	—	—	—	—
1919	—	—	—	—	—	—	—	—	—	—	—	—
1920	—	—	—	—	—	—	—	—	—	—	—	—
1921	71.3	414.3	485.6	36.6	231.3	267.9	26.9	1167.0	1193.9	15.8	1110.7	1126.5
1922	90.6	379.5	470.1	106.6	225.5	332.1	30.2	841.2	871.4	23.5	1193.6	1217.1
1923	186.7	472.6	659.3	135.3	425.7	561.0	38.8	1277.1	1315.9	39.2	1452.0	1491.2
1924	211.2	353.1	564.3	172.1	255.5	427.6	57.0	908.7	965.7	102.2	1021.7	1123.9
1925	146.3	323.7	470.0	137.0	230.9	367.9	66.0	783.4	849.4	127.2	1014.6	1141.8

(1) Si veda la nota a pag. 66.

Segue TAV. II. — Emigranti italiani partiti da ciascuna regione negli anni 1876-1925, classificati secondo che si diressero a paesi d'Europa e del bacino del Mediterraneo o a paesi transoceanici.

Cifre proporzionali a 100.000 abitanti(1)

Anni	Sicilia			Sardegna			REGNO (2)		
	Emigrazione continentale	Emigrazione transoceanica	Totale	Emigrazione continentale	Emigrazione transoceanica	Totale	Emigrazione continentale	Emigrazione transoceanica	Totale
1876	31.9	13.0	44.9	3.6	0.6	4.2	320.2	71.5	391.7
1877	17.0	10.7	27.7	2.7	0.3	3.0	277.9	76.3	354.2
1878	30.3	7.7	38.0	2.1	0.3	2.4	266.1	75.2	341.3
1879	19.9	11.4	31.3	3.4	—	3.4	290.3	131.1	421.4
1880	15.8	15.2	31.0	2.2	0.1	2.3	303.8	116.6	420.4
1881	15.3	23.7	39.0	10.0	—	10.0	333.0	144.3	477.3
1882	52.2	56.0	108.2	29.3	0.3	29.6	354.1	208.2	562.3
1883	45.4	80.0	134.4	21.2	—	21.2	361.3	221.6	582.9
1884	18.1	61.0	79.1	15.0	1.8	16.8	308.9	191.8	500.7
1885	23.5	47.0	70.5	27.7	1.5	29.2	281.9	247.4	529.3
1886	39.8	95.8	135.6	37.0	—	37.0	283.7	276.8	560.5
1887	16.6	130.3	146.9	17.0	2.4	19.4	288.5	440.3	728.8
1888	36.1	182.8	218.9	10.7	0.7	11.4	288.9	687.4	976.3
1889	34.5	313.9	348.4	12.3	1.5	13.8	316.4	412.4	728.8
1890	21.8	304.1	325.9	7.2	7.2	14.4	339.2	376.5	715.7
1891	21.9	282.7	304.6	11.3	0.7	12.0	349.4	618.1	967.5
1892	26.3	327.7	354.0	7.9	1.1	9.0	358.3	374.1	732.4
1893	21.9	407.7	429.6	5.9	6.1	12.0	350.8	452.3	803.1
1894	19.7	245.2	264.9	9.9	4.4	14.3	366.9	362.0	728.9
1895	23.7	302.7	326.4	14.2	5.9	20.1	350.5	595.1	945.6
1896	21.5	418.9	440.4	4.4	328.8	333.2	363.0	622.7	985.7
1897	18.1	521.2	539.3	0.3	363.5	363.8	407.1	548.3	955.4
1898	38.0	675.8	713.8	2.8	4.8	7.6	468.1	430.5	898.6
1899	51.7	627.4	679.1	8.3	1.2	9.5	527.6	443.2	970.8
1900	59.2	762.3	821.5	84.7	3.3	88.0	575.9	514.8	1 090.7
1901	149.2	886.4	1 035.6	261.6	13.1	274.7	778.4	858.6	1 637.0
1902	154.2	1 364.7	1 518.9	380.9	41.3	422.2	751.9	867.0	1 618.9
1903	155.7	1 466.3	1 622.0	283.9	17.7	301.6	681.6	853.6	1 535.2
1904	235.8	1 145.8	1 381.6	529.1	32.3	561.4	656.2	756.8	1 413.0
1905	224.7	2 640.1	2 864.8	287.4	53.7	341.1	831.0	1 330.5	2 161.5
1906	165.7	3 398.2	3 563.9	557.3	241.5	798.8	823.0	1 526.3	2 349.3
1907	159.8	2 569.0	2 728.8	980.3	397.7	1 378.0	855.0	1 231.4	2 086.4
1908	127.9	1 270.1	1 398.0	368.0	400.1	768.1	726.9	699.0	1 425.9
1909	125.8	2 519.9	2 645.7	352.4	298.5	650.9	657.7	1 160.1	1 817.8
1910	122.4	2 544.3	2 666.7	518.5	741.2	1 259.7	723.5	1 171.7	1 895.2
1911	114.4	1 268.2	1 382.6	473.7	154.6	628.3	781.4	757.5	1 538.9
1912	148.9	2 356.8	2 505.7	567.2	495.9	1 063.1	879.7	1 151.4	2 031.1
1913	112.0	3 801.7	3 913.7	585.1	831.1	1 416.2	883.8	1 579.9	2 463.7
1914	51.1	1 185.8	1 236.9	382.8	228.5	611.3	685.9	650.4	1 336.3
1915	—	—	—	—	—	—	218.4	182.8	401.2
1916	—	—	—	—	—	—	185.8	202.0	387.8
1917	—	—	—	—	—	—	91.3	35.5	126.8
1918	—	—	—	—	—	—	67.0	11.0	78.0
1919	—	—	—	—	—	—	408.6	293.4	702.0
1920	—	—	—	—	—	—	564.8	1 125.3	1 690.1
1921	64.8	503.5	568.3	107.5	20.0	127.5	217.8	302.2	520.0
1922	61.0	485.7	546.7	190.2	27.1	217.3	399.3	322.7	722.0
1923	331.2	2 829.8	3 161.0	242.3	115.6	357.9	521.0	468.8	989.8
1924	168.2	522.5	690.7	320.2	101.9	422.1	599.6	313.8	913.4
1925	141.3	421.6	562.9	274.8	83.9	358.7	444.1	253.8	697.9

(1) Si veda la nota a pag. 66.

(2) Per gli anni 1922 e 1923 le cifre proporzionali a 100.000 abitanti sono state calcolate per il Regno sulla popolazione presente entro i vecchi confini calcolata al 30 giugno, aumentata della popolazione presente della Venezia Tridentina e della Venezia Giulia e Zara censita al 1° dicembre 1921. Si veda la nota (2) a pag. 67.

TAVOLA III.

Emigranti italiani partiti negli anni 1876-1925, classificati per paesi di destinazione:

- a) Partiti dal Regno (Cifre effettive e cifre proporzionali a 100 emigranti);**
- b) Partiti da ogni singola regione (Cifre effettive).**

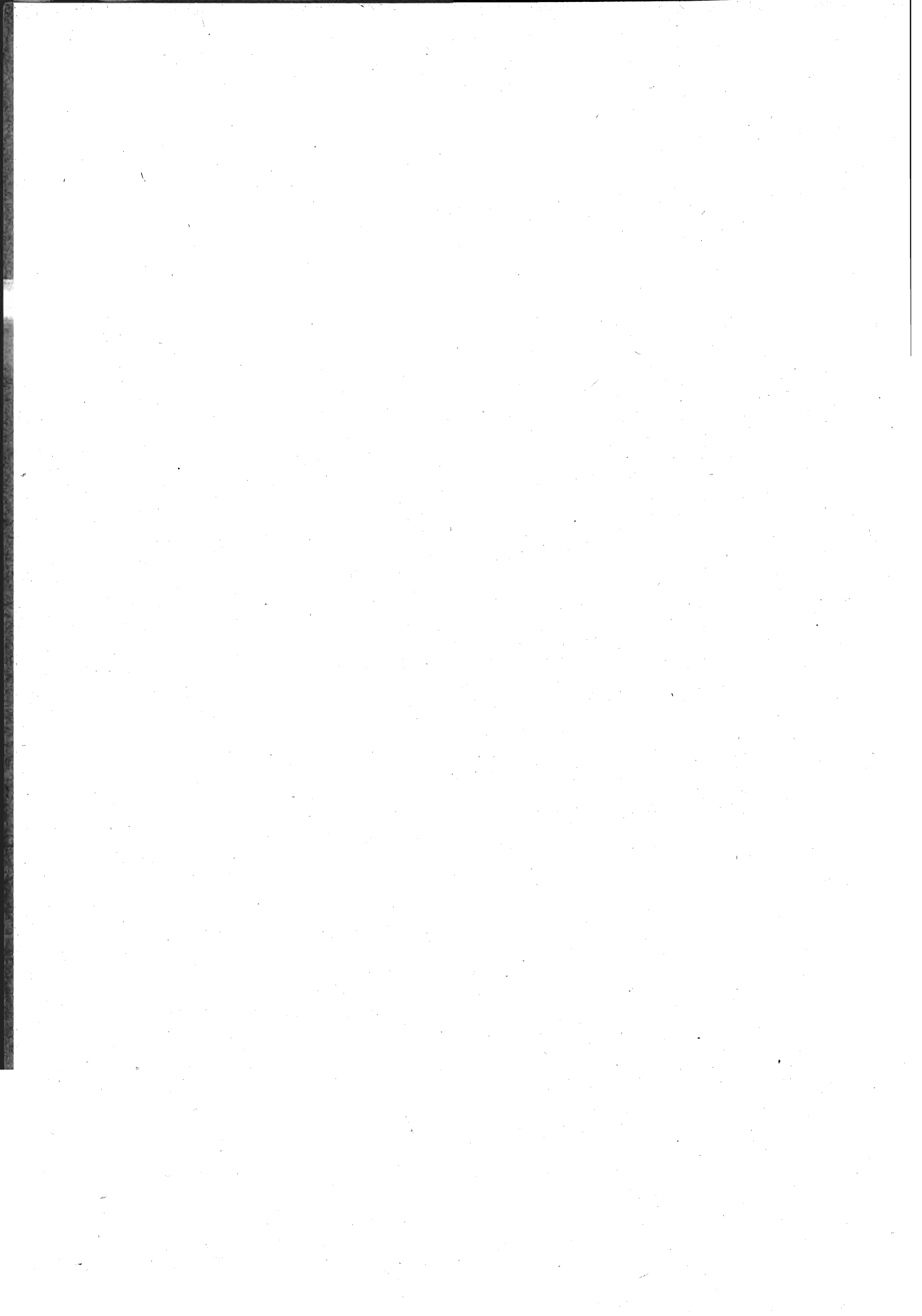

PAESI DI DESTINAZIONE

I. — Notizie generali per continenti sul complesso del Regno.

I. EMIGRAZIONE EUROPEA. — Il maggior numero di coloro che emigrarono dall'Italia nel periodo in esame scelse a destinazione i paesi più vicini alla frontiera della Patria, dando in tal modo alla emigrazione stessa un carattere, non soltanto apparente, di poca stabilità.

Nel seguente specchio è indicata la proporzione di emigranti per i paesi del Centro Europa e dell'Europa occidentale, che hanno in ogni tempo assorbito il quantitativo maggiore delle masse emigratorie continentali:

(per ogni 100 emigranti nel complesso del Regno)

1876			1890		
Europa occidentale	Centro Europa	Altre regioni europee	Europa occidentale	Centro Europa	Altre regioni europee
32,18	44,87	2,35	14,04	29,70	2,71

1900			1914		
Europa occidentale	Centro Europa	Altre regioni europee	Europa occidentale	Centro Europa	Altre regioni europee
11,64	36,66	3,02	15,39	33,03	1,98

1925		
Europa occidentale	Centro Europa	Altre regioni europee
53,88	6,48	0,92

Fra le regioni del Centro Europa dov'è maggiore l'emigrazione nazionale predominavano, prima del conflitto europeo, nel loro complesso, gli ex-Imperi centrali. Dopo il 1914 la massima parte degli emigranti si diresse invece verso la Francia e in parte verso le regioni belghe e lussemburghesi per le ricostruzioni di guerra.

Le minime percentuali furono date dall'esodo verso i paesi del Nord.

Notevoli particolarmente alcune cifre.

Esaminando i principali paesi di Europa, accaparratori della mano d'opera nazionale, si hanno le seguenti percentuali di emigranti sul totale di coloro che chiesero i passi per l'estero:

	1876	1886	1896	1906	1916	1925
Europa settentrionale e orientale	0,59	0,17	0,30	0,21	0,05	0,09
Gran Bretagna e Irlanda	0,24	0,21	0,16	0,55	1,62	0,26
Francia (con Monaco)	31,72	21,28	5,84	7,93	31,15	51,96
Belgio, Lussemburgo, Olanda	0,22	0,08	0,09	0,32	0,01	1,66
Svizzera	17,15	2,59	5,96	10,16	12,34	4,87
Germania	8,85	2,27	5,61	8,67	0,01	0,60
Austria-Ungheria	18,87	19,27	13,38	5,01	—	1,01
Penisola Iberica	0,81	0,53	0,18	0,10	0,28	0,25
Penisola Balcanica	0,95	1,07	2,92	0,48	0,27	0,46

L'emigrazione nazionale verso la Francia si è perciò accresciuta, attraverso il periodo di guerra, sino a raggiungere circa il 52 per cento sul totale complessivo delle masse emigratorie.

L'emigrazione verso gli ex-Imperi centrali è invece discesa, sempre per le conseguenze del periodo bellico, da circa un 28 per cento ad appena un 1,61 per cento.

In cifre effettive emigravano, in media per anno :

	<i>per la Francia</i>	<i>per gli ex-Imperi centrali</i>	<i>per la Svizzera</i>
nel periodo 1876-1913	42.398	66.829	32.900
nel periodo 1919-1925	130.695	5.209	13.763

* * *

2. EMIGRAZIONE TRANSOCEANICA. — a) *Africa*. — Tra i paesi transoceanici è necessario indicare, per opportunità statistiche, anche quelli africani in complesso, compreso il bacino del Mediterraneo, data l'impossibilità di distinguere partitamente gli emigranti per la zona litoranea e quelli per altre più lontane regioni africane.

La massima parte si diresse verso la Tunisia e l'Algeria, verso, cioè, i paesi non soltanto più vicini alla Patria, ma dove ragioni sentimentali e affinità climatiche (soprattutto per gli emigranti siciliani e sardi) chiamavano ad accrescere le già fiorenti colonie di italiani. Lieve percentuale si diresse verso l'Egitto. In minima parte altrove.

b) *Asia*. — La quasi trascurabile percentuale di emigranti diretta verso l'Asia si diresse in prevalenza verso l'Asia Minore.

c) *Oceania*. — Egualmente trascurabile, salvo in qualche anno sporadico (1922), la percentuale emigratoria diretta verso le terre australiane.

d) *America*. — Notevolissima al contrario l'emigrazione verso le Americhe. In quasi costante prevalenza nei confronti dell'emigrazione per le regioni europee dal 1887 al 1913. In decrescenza dopo, salvo qualche ripresa nel 1916, nel 1920 e 1921. E poiché la percentuale del 1916, che può sembrare elevata dato lo stato di guerra, trova facile spiegazione nel minimo numero globale di emigranti partiti in quell'anno dall'Italia, mentre nel 1920 e 1921 il ritorno nelle Americhe è dovuto, per un notevole contingente, al rimpatrio dei richiamati da oltre Oceano, può affermarsi che in linea di massima l'emigrazione per i paesi d'oltre Atlantico fu fermata dalla guerra nel suo ritmo ascendente. Al rallentare dell'emigrazione per le Americhe contribuirono assai notevolmente negli ultimi anni, quando l'emigrazione avrebbe potuto riprendere il suo moto accelerato, le restrizioni legislative del Nord America.

La percentuale degli emigranti rimane però in ogni modo assai sensibile anche nel periodo bellico e post-bellico, ad eccezione unicamente dell'anno 1918, quello cioè in cui il massimo sforzo fu dato, in Italia, alla guerra e alla vittoria ed in cui minimo fu l'esodo di emigranti.

L'emigrazione verso le Americhe ha subito tre periodi distinti, quello della prevalenza verso l'Argentina (1877-1899), quello della prevalenza verso il Brasile (1891-1897) e quello infine che dal 1898 in poi segna una sempre maggiore prevalenza delle correnti migratorie verso gli Stati Uniti.

Solo negli ultimi quattro anni (1922-1925) le restrizioni legislative nord americane fecero spostare la percentuale degli emigranti nuovamente verso l'Argentina.

La preferenza di questi tre Stati è spiegata da un assai semplice richiamo demografico. Nell'Argentina, sopra una popolazione valutata per approssimazione nel 1924 a poco più di 9 milioni di abitanti, erano emigrati dal 1857 all'incirca 5 milioni di stranieri, dei quali oltre 2.600 mila italiani. Tenendo anche conto della impossi-

bilità di valutare la popolazione italiana nell'Argentina al 1925, date le naturalizzazioni e i rimpatri, si può in ogni modo calcolare che nel 1925 gli italiani o nati da italiani fossero, in cifra tonda, 1.830.000, e cioè a un dipresso il 20 % della intera popolazione locale.

Nel Brasile sopra una popolazione di 30.635 mila abitanti in cifra tonda (censimento del 1920) solo il 40 % è di razza bianca. Il 60 %, fra meticci, mulatti, negri e indiani, è di razza di colore. Del primo nucleo un buon quindici per cento circa è italiano od oriundo italiano. Italianissimi, nel Brasile, alcuni interi Stati atlantici. Sul totale della popolazione brasiliana, poi, la percentuale italiana può valutarsi sul 6 % all'incirca.

Negli Stati Uniti del Nord America infine, gli italiani erano fra gli stranieri, alla fine del 1925, al primo posto (circa 3.750.000), con proporzione elevata quindi in confronto della intera popolazione straniera venuta da tutte le parti del mondo, e ciò senza tener conto di tutta la effettiva immigrazione italiana in gran parte dispersa o assimilata attraverso le naturalizzazioni o per l'efficacia delle legislazioni locali.

Si può riconoscere pertanto, ciò che del resto è intuitivo, che le correnti emigratorie seguono le vie già tracciate sui binari che nel passato furono creati da ragioni storiche, politiche ed economiche. Ogni turbamento al normale andare delle cose costituisce un atto violento che frena la corrente, come quella di un fiume, e, prima di incanalarla in un nuovo letto, la costringe a stagnarsi in Patria frenandone il corso.

Nell'Argentina il quinto della popolazione è, come si è detto, italiana o di origine italiana. Si è verificato quindi in quello Stato un fenomeno di saturazione politica, oltre il quale sarebbe assai difficile andare senza sconvolgere le stesse basi politiche della grande repubblica sud americana.

Come tutti i fenomeni sociali, anche l'emigrazione ubbidisce a inconsapevoli leggi. Il giorno in cui l'afflusso degli italiani nell'Argentina apparve come un fatto demograficamente grave l'emigrazione seguì, per proprio impulso, altre vie o, quanto meno, subì un arresto numerico a beneficio di altri paesi.

L'identico fenomeno si è riprodotto nel Brasile, aggravato da una particolare circostanza. La quasi totalità degli emigranti italiani è negli Stati della costa dove, pertanto, la loro percentuale può in alcuni casi salire anche ad un quarto della totale popolazione bianca e dove, per conseguenza, si va attuando lo stato di saturazione politica già notato per l'Argentina. Fino a che quindi non sarà possibile organizzare arditamente una corrente migratoria verso le ricchissime, quasi inesplorate e vergini regioni amazzoniche, non sarà praticamente possibile una efficace ripresa dell'emigrazione verso il Brasile.

Negli Stati Uniti tale fenomeno non si è verificato. Per quanto gli italiani vi costituiscono il più forte nucleo di stranieri, essi rappresentano però meno di un quattro per cento dell'intera popolazione bianca e circa un 3,55 per cento della popolazione totale.

D'altro canto l'esodo verso gli Stati Uniti presentava una particolarità che non aveva quello per le terre brasiliane e per le regioni del Plata.

L'America del Nord è ad economia prevalentemente industriale, in particolar modo nelle zone atlantiche dove più si riversa l'emigrazione europea. L'America del Sud è invece ad economia prevalentemente agricola. La prima presentava quindi una maggiore facilità, più apparente che sostanziale, di impiego e di sbocco della mano d'opera che venga d'oltre Oceano, facilità che non hanno, a prima vista, le regioni che richiedono l'opera lunga e paziente del lavoratore dei campi.

Dopo un primo e lungo esperimento pertanto verso le regioni del sud, dove l'emigrazione italiana poté incanalarsi e stabilizzarsi, così da ridurre sensibilmente la proporzione di rimpatrio e da dar vita a ricche e numerose colonie nazionali, i nostri emigranti furono attratti dalla febbre di lavoro, dal miraggio di una maggiore e più rapida ricchezza che offrivano le industrie negli Stati Uniti.

Parallelamente alla saturazione politica del Brasile e del Plata, che frenava automaticamente, almeno per un certo periodo di tempo, ogni possibilità ulteriore di esodo, sorgeva il miraggio della vita industriale del Nord America.

Le masse emigratorie si spostarono senz'altro verso gli Stati Uniti sino a quando le restrizioni legislative non misero un freno alla invasione della mano d'opera d'oltre Oceano e non la costrinsero nuovamente a ricercare nelle zone del sud mercati e campi di lavoro. A tale nuovo spostamento e soprattutto al fenomeno della *stabilizzazione* delle masse emigratorie nel Sud America, ha contribuito anche la possibilità più lunga di vita e di lavoro in quei paesi di oltre Oceano, possibilità che apparve sempre più difficile per le regioni ad economia prevalentemente industriale che non per le regioni ad economia prevalentemente agricola.

Ciò spiega la preferenza data dagli emigranti a quello Stato che si ritiene ancora possibile di una ulteriore saturazione nazionale.

Il problema dell'avvenire è però assai complesso e non può, in questo breve commento ad aride statistiche, essere trattato a fondo così come sarebbe necessario.

L'esame degli sbocchi utili alla emigrazione presuppone un altro triplice esame, quello cioè della saturazione politica di una determinata regione, quello dell'economia prevalente della regione sottoposta ad esame, quello demografico, infine, avendosi cioè riguardo alle possibilità di sbocco della mano d'opera nazionale in relazione alla densità della popolazione.

L'esame politico è senza dubbio il più delicato, perchè i problemi economici e demografici costituiscono solo ricerca tecnica. Esso dovrà in primissimo piano preoccupare nell'avvenire perchè l'esodo verso regioni determinate possa essere bene accetto politicamente. Ciò almeno sino a quando i mercati transoceanici della mano d'opera nazionale rimarranno quelli che oggi sono e sino a quando scompariranno le restrizioni legislative attuali o altri sbocchi emigratori considerevoli non verranno a formarsi.

L'emigrazione verso le Americhe può raggrupparsi, nei periodi essenziali, come dal seguente prospetto :

(per ogni 100 emigranti nel complesso del Regno)

	1876	1886	1896	1906	1916	1925
Stati Uniti e Canada . .	1,33	17,06	17,52	46,78	47,65	11,23
Argentina	3,18	21,77	18,22	13,61	2,80	18,92
Brasile	—	6,75	24,93	3,53	1,07	2,63
America Centrale	13,52	0,29	0,23	0,20	0,05	0,35
Altri Stati del Sud e Stati non determinati . .	—	3,08	1,87	0,52	0,29	1,30

Il movimento generale delle masse emigratorie per l'Europa e il bacino del mediterraneo e per paesi transoceanici è rappresentato dal seguente grafico.

Emigrazione italiana nel periodo 1876-1925, divisa per paesi di destinazione.

(Medie annuali).

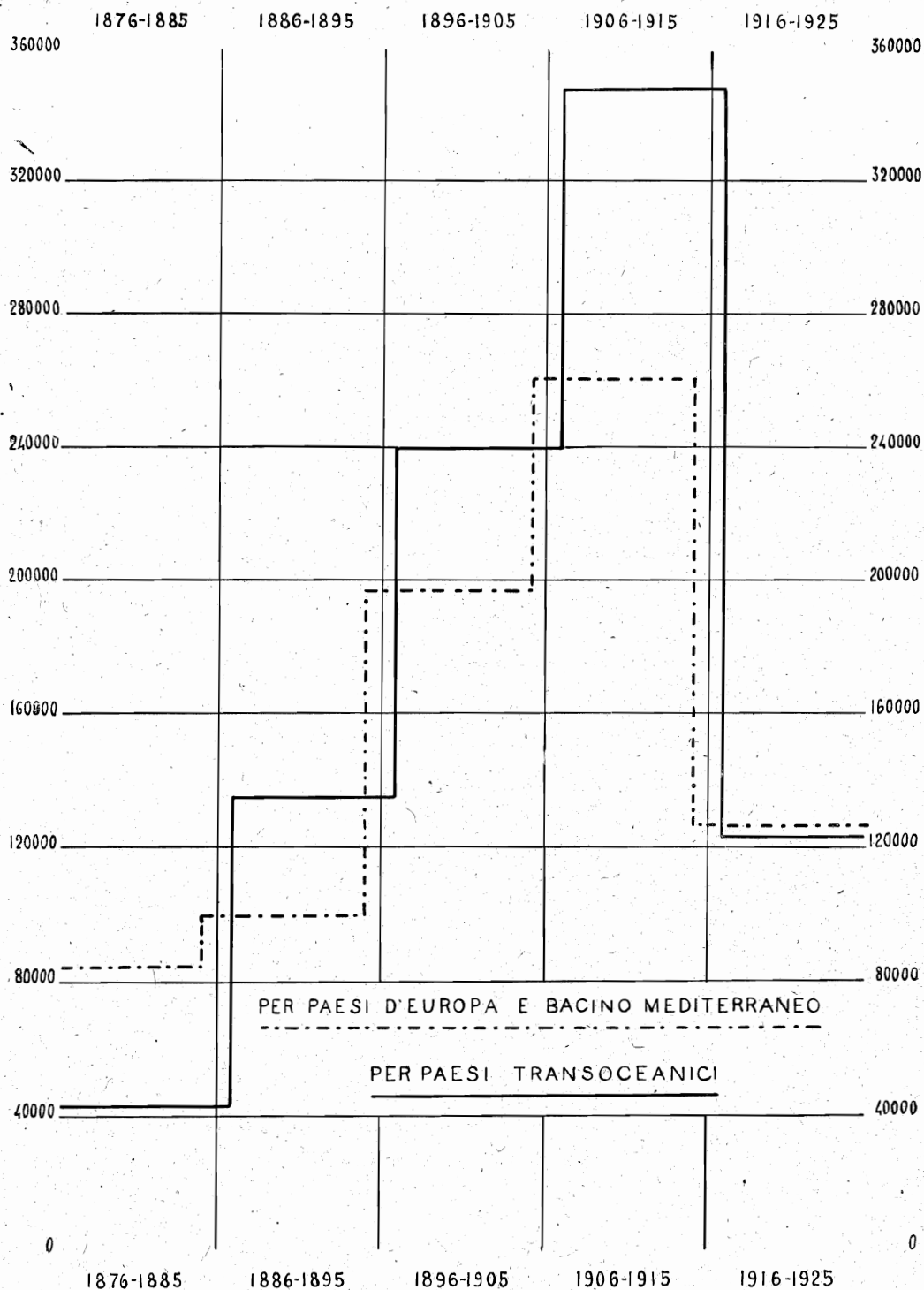

* * *

2. — Notizie particolari per le singole regioni.

3. REGIONI. — Scendendo partitamente a esaminare il fenomeno emigratorio secondo i paesi di destinazione cui si diressero i partenti delle singole regioni, si ha, scegliendo le cifre in modo da eliminare il periodo bellico che non può dare, per la sua contingenza, precisi dati di riferimento :

Piemonte. — La grande maggioranza degli emigranti piemontesi ha scelto di preferenza, e in misura quasi costante, l'esodo verso la Francia e la Svizzera. Risulta infatti che sopra un totale di :

	1876	1890	1900	1914	1925
emigranti	31.682	30.497	23.322	51.826	34.445

si diressero verso le due nazioni di confine, agli evidenti scopi di una emigrazione senza carattere di stabilità,

	1876	1890	1900	1914	1925
emigranti	28.980	17.886	13.307	34.246	26.839

Seguono, in ordine decrescente di preferenza, gli Stati Uniti, il Brasile, la Germania, soprattutto nel periodo prebellico (1901-1914) e, in proporzioni molto minori, altri Stati europei ed extra-europei.

Fra le Nazioni sopra indicate, immediatamente dopo la Francia quella che raccoglie in modo particolare gli emigranti piemontesi è l'Argentina, che dava le seguenti cifre ;

	1876	1890	1900	1914	1925
	731	7.969	6.274	5.664	4.129

con variazioni notevolissime di anno in anno, soprattutto in aumento, sino a raggiungere una media di 12 mila emigranti circa nel periodo 1887-1889 e nel più lungo periodo 1904-1913.

Cifre minime dà l'emigrazione piemontese per i paesi del Nord Africa (Algeria, Tunisia, ed Egitto).

Liguria. — Più diffusa per le varie vie del mondo, sebbene con carattere prevalentemente extra-europeo, almeno sino al periodo bellico, è l'emigrazione ligure.

Predomina, per l'Europa, l'esodo verso la vicina regione francese con cifre variabilissime, alcune delle quali (anno 1916, n° 4687 ; anno 1919, n° 9723 ; anno 1920, n° 7855) hanno carattere contingente e valore statistico quindi del tutto relativo, mentre altre (triennio 1923-25) risentono delle restrizioni legali opposte all'immigrazione dagli Stati americani.

Seguono, sempre per l'Europa, la Svizzera, la Germania (principalmente nel periodo prebellico), l'Inghilterra e il Portogallo.

Le poche centinaia di Liguri emigrati in Africa e in Asia si sono dirette verso le regioni costiere comprese nel bacino del Mediterraneo.

Un numero considerevole di Liguri ha invece emigrato per le Americhe e specialmente nell'Argentina ed anche negli Stati Uniti. Assai meno se ne diressero verso il Brasile e le regioni andine (Perù, Bolivia, ecc.).

Lombardia. — A carattere prevalentemente europeo è l'emigrazione lombarda, diretta, come quella piemontese, verso la Francia e la Svizzera. Si hanno infatti per la Lombardia le seguenti cifre :

	1876	1890	1900	1914	1925
Emigranti (totale generale) .	21.094	22.921	21.401	60.206	30.621
Per la Francia e la Svizzera	11.632	6.297	10.194	37.170	26.188

L'Europa Centrale, soprattutto la Germania, ha assorbito anch'essa, nel periodo prebellico, un notevole contingente di emigranti lombardi con cifre che raggiunsero una media annua di circa 8 mila nel periodo 1905-1913.

Minime le percentuali di emigrazione per l'Africa (in prevalenza Egitto), per l'Asia e per l'Oceania.

Elevata la emigrazione verso le Americhe anche per la Lombardia, con speciale prevalenza verso la Repubblica Argentina, e, in ordine decrescente, verso gli Stati Uniti, il Brasile e il Canada.

Veneto. — Pure nel Veneto la grande maggioranza degli emigranti ebbe come destinazione i paesi europei e in modo particolare le regioni dell'Europa Centrale fino all'inizio della conflagrazione mondiale. In seguito le correnti migratorie venete si spostarono verso la Svizzera e la Francia con una lieve ripresa verso la Germania e l'Austria-Ungheria.

Nel seguente specchio sono date le cifre principali della emigrazione veneta verso l'Europa.

	1876	1890	1900	1914	1925
Emigranti (totale generale) .	34.548	67.676	104.910	113.974	67.261
Verso l'Europa Centrale . .	26.816	51.542	81.499	68.370	2.217
Verso la Francia e la Svizzera.	2.850	8.064	12.987	19.283	51.969
Verso i Paesi Balcanici. . .	124	881	3.238	5.093	319

Minimo, soprattutto in relazione alla massa di emigranti veneti, è l'esodo verso i paesi di Africa, Asia e Oceania. La parte più considerevole si diresse verso l'Egitto.

Un esodo notevole si ebbe invece dalle regioni venete verso il Brasile, l'Argentina, e, in proporzioni minori, verso gli Stati Uniti e il Canada.

Il Brasile offre in modo particolare cifre variabilissime e per alcuni anni assai elevate. Dal 1887 al 1897 si ebbero infatti nell'intero Veneto 1.050.924 emigranti e di essi 288.853 erano diretti al Brasile, mentre 52.484 si dirigevano verso la Repubblica Argentina, dando così a due sole nazioni dell'America del Sud oltre un terzo della emigrazione totale.

In seguito l'esodo verso il Brasile andò sempre più diminuendo, mentre, sia pure con cifre variabili di anno in anno, permaneva notevole quello verso l'Argentina e si intensificava, sino ai recenti divieti legislativi, l'emigrazione verso gli Stati Uniti.

Emilia. — L'emigrazione emiliana, prevalentemente europea, ebbe da prima una tendenza particolare, fino al 1895, verso le regioni svizzere e francesi. In seguito, sino al periodo bellico, la maggioranza dell'emigrazione emiliana per l'Europa ebbe ad incanalarsi verso la Svizzera. La Francia e le nazioni dell'Europa Centrale vengono a trovarsi, in secondo posto, alla pari. Durante e dopo la guerra invece, come si è già visto altrove, le masse emigratorie si diressero verso la Francia. Un notevole numero di Emiliani si diresse anche verso la Gran Bretagna e Irlanda.

	1876	1890	1900	1914	1925
Emigranti (totale generale) .	3.407	5.065	22.594	22.850	13.385
Francia	1.539	1.588	3.469	6.273	9.760
Svizzera	872	172	6.229	5.170	360
Europa Centrale.	446	306	8.363	4.410	30
Gran Bretagna	83	82	123	861	110

Poche centinaia di Emiliani emigrarono verso i paesi di Africa e d'Asia, con una netta prevalenza verso le regioni del bacino mediterraneo (Algeria, Tunisia ed Egitto). Nulla l'emigrazione in Oceania.

Per le Americhe le correnti emigratorie emiliane si diressero, in maggioranza, fino al 1901, verso i paesi del sud e principalmente verso l'Argentina e il Brasile con cifre della

massima variabilità, di anno in anno, sino ad un massimo globale, per i due paesi, di oltre 10.000 emigranti (sopra un totale di 11.300 emigranti per l'America) nel 1897.

Dopo il 1901 e sino al periodo post-bellico (ritorno nel 1919 e 1920 dei richiamati per la guerra) l'emigrazione si spostò verso gli Stati Uniti per riprendere negli ultimi due anni del periodo in esame, date le restrizioni opposte dal Nord America, ad incanalarsi verso l'Argentina.

Toscana. — Anche l'emigrazione toscana, in prevalenza europea, si è ristretta, per questa parte del mondo, a tre nazioni principali, e cioè in prima linea alla Francia e in seconda linea alla Svizzera e alla Germania, con notevole percentuale anche per l'Inghilterra.

	1876	1890	1900	1914	1925
Emigranti (totale generale) .	6.545	11.660	21.971	27.750	18.125
Francia	4.781	4.080	10.751	10.622	13.446
Svizzera	312	12	1.296	3.330	199
Europa Centrale	208	662	2.042	3.735	72
Gran Bretagna	39	536	305	603	150

Lievi percentuali di emigranti toscani si diressero, per l'Africa, verso le zone costiere del bacino mediterraneo, con prevalenza per l'Algeria e la Tunisia. Quasi nulla l'emigrazione per l'Oceania.

In quanto alle Americhe, l'emigrazione toscana segnò una netta prevalenza, fino al 1901, per i principali Stati del Sud (Brasile e Argentina). Soltanto dal 1902 in poi essa si indirizzò di preferenza verso gli Stati Uniti con sbalzi notevoli da un anno all'altro, da un minimo di 159 emigranti nel periodo bellico (1918) ad un massimo di 13.049 nel 1913.

	1876	1890	1900	1914	1925
Emigranti per le Americhe (totale)	902	5.523	6.024	8.615	3.354
Brasile	—	1.816	2.075	1.132	764
Argentina	195	2.465	1.139	1.079	1.429
Stati Uniti	123	359	2.242	6.240	973

Marche. — L'emigrazione marchigiana è, come si è detto, prevalentemente transoceanica.

Per l'Europa si ebbero cifre minime fino al 1899. Dal 1900 in poi si intensificò l'esodo per i paesi europei, con prevalenza per l'Europa Centrale, per la Francia e per la Svizzera. Nel dopo guerra la Francia assorbì la quasi totalità dei Marchigiani a emigrazione non permanente. Percentuale notevole offrirono anche, negli ultimi anni, i Paesi Bassi e il Belgio.

	1876	1890	1900	1914	1925
Emigranti (totale generale) .	505	1.406	9.381	13.484	8.088
Europa Centrale.	305	15	1.179	2.206	16
Francia	9	9	691	1.722	2.884
Svizzera	8	2	605	899	45

Minima l'emigrazione per l'Africa, quasi tutta ristretta all'Egitto, e poco meno che nulla quella per l'Oceania.

In quanto alle Americhe, i Marchigiani hanno dimostrato, nel complesso, una spiccata preferenza per l'America del Sud (Brasile e Argentina), tranne un periodo (1913-1920)

di preferenza per gli Stati Uniti, poco notevole per sè, poichè risente delle transitorie ragioni di guerra. Contingenti notevoli dal 1906 in poi si diressero anchè verso il Canada.

	1876	1890	1900	1914	1925
Emigranti per le Americhe (totale)	147	1.267	6.661	8.354	4.667
Brasile	—	85	1.190	380	108
Argentina	18	1.118	4.314	3.138	3.812
Stati Uniti	8	17	1.117	4.017	541

Umbria. — L'emigrazione umbra, quasi nulla nei primi anni del periodo in esame, tende a intensificarsi dal 1896 con prevalenza verso i paesi di Europa e, fra essi, in quest'ordine: Francia, Svizzera, Germania, Paesi Bassi e Belgio. In due anni soltanto (1905 e 1914) si notano cifre piuttosto elevate di emigranti per la Russia.

In complesso si hanno i seguenti dati:

	1896	1900	1914	1925
Emigranti (totale generale)	702	2.415	8.830	3.514
Francia	17	719	2.244	2.722
Svizzera	7	94	1.503	18
Europa Centrale	21	932	1.832	1
Paesi Bassi e Belgio	4	2	618	289

Minima e troppo scarsa per prestarsi a ricerche statistiche l'emigrazione per l'Africa e l'Oceania.

L'emigrazione per le Americhe comincia ad acquistare un valore stabile, sempre fino al periodo prebellico, dal 1896 in poi, con preferenza, sino al 1902, per i due principali Stati del Sud (Brasile e Argentina) e poi per gli Stati Uniti. Solo nel dopo guerra diminuisce l'esodo verso l'America del Nord ed ha una sensibile ripresa (dal 1922 e in modo particolare per l'Argentina) quello per l'America del Sud.

Lazio. — L'emigrazione laziale parte anch'essa con cifre notevoli soltanto dal 1896. La minore percentuale di emigranti per l'Europa si divide, con cifre poco diverse nel complesso fino al 1914 compreso, tra la Francia, la Svizzera e la Germania.

Poco o nulla per l'Africa (in particolar modo l'Egitto) e l'Oceania.

Per le Americhe prevalenza netta, sino al 1899, del Brasile e, dopo, degli Stati Uniti.

	1896	1900	1914	1925
Emigranti (totale generale)	2.222	1.489	9.640	2.690
Brasile	1.017	216	139	85
Argentina	279	77	223	281
Stati Uniti	259	305	7.447	989
Canada	—	—	321	38

Abruzzi e Molise. — L'emigrazione abruzzese e molisana, notevole dal 1878 in poi per la sua cifra elevata, è in prevalenza netta per le terre d'oltre mare.

Nei paesi europei l'emigrazione abruzzese ha seguito tre periodi diversi. Fino al 1898 essa prescelse i paesi della penisola balcanica, quelli che, oltre l'Adriatico, si affacciava-

no, di fronte all'Abruzzo, sull'altra sponda. Dal 1898 al 1914 la prevalenza fu per le terre dell'Europa Centrale. Nel periodo bellico e post-bellico prevalse, come altrove, la Francia.

	1876	1890	1900	1914	1925
Emigranti (totale generale)	375	12.842	22.932	24.095	12.543
Francia e Svizzera	4	271	1.356	556	2.675
Europa Centrale.	4	5	1.138	1.867	14
Penisola Balcanica	16	1.484	96	26	3

Minima l'emigrazione verso i paesi mediterranei dell'Africa, da principio in prevalenza per l'Algeria, poi equamente divisa. Nulla o quasi quella per l'Oceania.

Fortissima l'emigrazione abruzzese per le Americhe e sempre in grande predominio, ad eccezione del 1925, per gli Stati Uniti. Percentuali assai alte offrono anche, nell'ordine, l'Argentina, il Brasile e il Canada.

	1876	1890	1900	1914	1925
Emigranti (totale generale)	375	12.842	22.932	24.095	12.543
Stati Uniti	} 52	8.330	13.116	17.658	4.300
Canada		—	285	2.008	346
Brasile		—	253	2.532	565
Argentina	204	2.021	4.091	1.146	4.369

Campania. — Anche nella Campania la prevalenza degli emigranti fu per le terre di oltre mare.

La limitata emigrazione europea ebbe un indirizzo sempre più notevole per la Francia e per l'Inghilterra. Così sopra circa 7000 partenti per i paesi europei nel 1901, oltre 4900 si diressero verso la Repubblica francese e più di 1100 verso l'Inghilterra. Egualmente nel 1914, l'anno della conflagrazione mondiale, sopra 2856 emigranti per l'Europa ve ne furono 1612 per la Francia e 369 per l'Inghilterra. Nel dopo guerra l'emigrazione europea dalla Campania si restrinse quasi unicamente alle due nazioni indicate (4740 per la Francia e 1435 per l'Inghilterra nel 1919, poco più rispettivamente nel 1920), riducendosi poi, negli ultimi anni, alla Francia soltanto (4308 nel 1924 sopra un totale di 5066 emigranti per l'Europa).

A percentuale notevole l'emigrazione per i paesi dell'Africa mediterranea con forte prevalenza per l'Algeria e l'Egitto. Quasi nullo l'esodo per l'Oceania.

Fortissima l'emigrazione per le Americhe. In prima linea gli Stati Uniti, seguiti, nell'ordine, dall'Argentina, dal Brasile e dal Canada.

	1876	1890	1900	1914	1925
Emigranti (totale generale)	3.165	24.647	49.970	41.039	17.423
Stati Uniti	} 239	14.370	28.324	30.955	5.454
Canada		29	84	1.746	99
Argentina		191	4.266	5.179	2.823
Brasile	—	2.359	8.438	2.149	1.252

Puglie. — L'emigrazione pugliese per l'Europa ebbe sin dalle origini e sino al 1914 una forte prevalenza per gli ex-Imperi centrali. Soltanto dal 1916 in poi, le correnti migratorie si spostarono verso la Francia.

	1876	1890	1900	1914	1925
Emigranti (totale generale)	339	2.744	4.936	16.979	8.882
Europa Centrale.	97	43	144	1.574	19
Francia e Svizzera	9	19	131	166	2.683

Poco notevole l'emigrazione africana, in maggioranza verso l'Egitto. Quasi nulla quella diretta in Oceania.

Come per la Campania, la fortissima emigrazione per le Americhe si diresse, in massima parte, verso gli Stati Uniti e successivamente, nell'ordine, verso l'Argentina, il Brasile e il Canada.

	1876	1890	1900	1914	1925
Emigranti (totale generale) .	339	2.744	4.936	16.979	8.882
Stati Uniti	26	1.010	2.799	10.746	2.913
Canada					
Argentina	1	306	564	2.371	2.194
Brasile	—	57	466	475	205

Basilicata. — L'emigrazione europea dalla Basilicata, sempre pochissimo notevole ad eccezione di un breve periodo (1894-1896), toccò sporadicamente ed in minima parte i paesi dell'Europa Centrale. Essa si divise invece quasi del tutto tra la Francia e i due Stati della Penisola Iberica, con una lieve prevalenza per la prima.

Di nessuna importanza l'emigrazione africana (in prevalenza Algeria ed Egitto) e quasi negativa quella per l'Oceania.

Assai rilevante al contrario l'emigrazione per le Americhe, ed anche per la Basilicata con una notevolissima prevalenza, nell'ordine, per gli Stati Uniti, l'Argentina e il Brasile.

	1876	1890	1900	1914	1925
Emigranti (totale generale) .	1.102	9.062	10.797	6.563	4.154
Stati Uniti	27	5.682	4.730	4.624	642
Argentina	366	1.821	2.924	794	2.252
Brasile	—	541	2.401	610	500

Calabrie. — L'emigrazione europea dalle Calabrie, pochissimo importante ed in alcuni anni addirittura trascurabile, si è incanalata sempre in grande maggioranza verso la Francia e la Svizzera. In alcuni anni queste due regioni hanno assorbito la quasi totalità dell'emigrazione calabrese per l'Europa (260 sopra 280 nel 1892, 231 sopra 275 nel 1914, 1443 sopra 1484 nel 1924, 1811 sopra 1872 nel 1925). L'unico anno che forma eccezione alla regola è il 1902, nel quale, sopra un totale di 3608 emigranti europei, 1586 si diressero verso l'Austria, 1387 verso la Francia, 453 in Svizzera e gli altri si dispersero in diversi Stati.

Percentuali elevate dal 1882 al 1888 offrì anche l'emigrazione africana, con massimi di circa 2300 emigranti nel 1882 e 1885. In grandissima maggioranza essi si diressero verso l'Algeria e poi verso l'Egitto e la Tunisia.

L'emigrazione per l'Oceania diede quattro cifre soltanto degne di nota: 150 emigranti nel 1910, 860 nel 1922, 238 nel 1924 e 490 nel 1925.

Elevatissima invece, come in tutte le regioni meridionali, l'emigrazione verso le Americhe, con prevalenza verso gli Stati Uniti, seguiti a breve distanza dall'Argentina e, a distanze più notevoli, dal Brasile e dal Canada.

	1876	1890	1900	1914	1925
Emigranti (totale generale) .	902	11.757	23.328	24.196	18.180
Stati Uniti	18	5.104	8.748	14.684	3.521
Canada					
Argentina	240	4.446	7.138	3.839	9.662
Brasile	—	1.392	4.152	2.976	1.414

Sicilia. — L'emigrazione siciliana, anch'essa nella sua grande maggioranza transoceanica, si è frazionata, per la parte europea, fra diversi Stati con una lieve, ma netta prevalenza per la Francia. Al frazionamento ed alla emigrazione per parecchi Stati mediterranei ha indubbiamente contribuito la posizione geografica della regione posta attraverso il Mediterraneo a dividerlo in due mari interni, occidentale ed orientale, e la facilità di comunicazioni che ne deriva con tutte le nazioni circostanti.

	1876	1890	1900	1914	1925
Emigranti (totale generale)	1.228	10.705	28.838	46.610	23.760
Francia	111	144	242	247	2.401
Svizzera	3	5	35	144	40
Europa Centrale	19	64	72	37	15
Inghilterra e colonie mediter- ranee (Gibilterra e Malta)	49	15	105	163	102
Penisola Balcanica.	237	74	228	68	31
Penisola Iberica	2	12	6	43	86

Notevole anche la percentuale di emigrazione siciliana per l'Africa, che dal 1899 in poi si afferma con cifre considerevoli, sebbene assai variabili fra di loro. In tutto il periodo in esame emigrarono per la Tunisia e per l'Algeria circa 73.000 Siciliani, dei quali oltre 63.700 per la sola Tunisia. Altri 15.000 circa si diressero verso l'Egitto e circa 5000 si dispersero per altri paesi africani.

Percentuali lievi offre la emigrazione per l'Oceania, superiori però a quelle delle altre regioni. In tre anni, nel 1922, nel 1924 e nel 1925, gli emigranti per l'Oceania superarono il migliaio.

La massima parte dei Siciliani emigrati si indirizzò verso le terre di America con cifre assai variabili. Così le cifre stesse superarono i 100.000 emigranti nel 1906 (121.066), nel 1913 (141.224) e nel 1920 (102.803), ricadendo però a percentuali assai inferiori negli anni immediatamente successivi.

Preferenza assoluta ebbero gli Stati Uniti, seguiti, nell'ordine, dall'Argentina, dal Brasile e dal Canada.

	1876	1890	1900	1914	1925
Emigranti (totale generale)	1.228	10.705	28.838	46.610	23.760
Stati Uniti	73	8.427	21.042	37.283	6.273
Canada		—	812	522	135
Argentina	5	437	2.234	5.302	9.206
Brasile	—	58	616	699	293
America Centrale	271	133	57	84	61
Paraguay e Uruguay	—	27	43	488	66
Perù, Bolivia e Cile	—	51	15	36	301
Colombia, Venezuela ed Equatore --	—	15	46	9	11

Sardegna. — Con varianti di anno in anno l'emigrazione sarda si può considerare divisa in tre gruppi: europea, africana, americana. Nulla o quasi è l'emigrazione per le terre di Oceania.

Per l'Europa la quasi totalità degli emigranti ebbe come meta la Francia. Minimi gruppi si diressero verso la Svizzera e la Germania.

Per l'Africa furono l'Algeria e la Tunisia ad assorbire la grande maggioranza dei Sardi che abbandonarono la loro terra.

Per l'America si ebbero cifre minime sino al 1906, ad eccezione di due esodi considerevolissimi per il Brasile negli anni 1896 e 1897. In seguito l'emigrazione aumentò per le terre oltre Oceano e si divise tra gli Stati Uniti e l'Argentina, con notevole prevalenza per quest'ultima regione.

In complesso, tenuto conto dei momenti principali dell'emigrazione sarda, si ebbero i dati seguenti :

	1896	1906	1914	1925
Emigranti (totale generale)	2.510	6.672	5.351	3.245
Francia	3	641	2.137	2.113
Svizzera	1	34	104	4
Europa Centrale	1	35	174	1
Algeria	11	3.525	197	49
Tunisia	12	229	594	279
Argentina	11	226	707	528
Stati Uniti	2	1.679	964	72
Canadà	—	11	120	1
Brasile.	2.455	54	115	14

TAV. III. — Emigranti italiani partiti negli anni 1876-1925, classificati per paesi di destinazione.

REGNO
Cifre effettive.

Anni	Europa													Totale
	Europa settentrionale e orientale		Europa occidentale			Europa centrale				Europa meridionale			Stati d'Europa non determinati	
	Russia europea (1)	Svezia, Norvegia, Danimarca	Gran Bretagna e Irlanda	Paesi Bassi, Belgio, Lussemburgo	Francia compreso il Principato di Monaco	Svizzera	Germania	Austria-Ungheria		Portogallo, Spagna	Gibilterra, Malta (3)	Grecia, Turchia europea, Montenegro, Serbia, Bulgaria, Rumenia		
							Austria (2)	Ungheria						
1876	566	75	257	236	34 509	18 655	9 023	20 534		886	—	(4) 1 038	—	86 379
1877	166	15	560	134	33 333	13 498	9 058	17 944		436	—	(5) 1 371	—	76 515
1878	373	7	700	197	33 552	10 782	6 916	18 391		500	—	949	—	72 367
1879	264	17	626	179	39 713	10 401	6 700	18 617		587	—	2 156	744	80 004
1880	278	4	469	203	43 172	13 074	4 277	20 493		753	—	1 189	312	84 224
1881	437	39	1 094	157	50 735	10 245	5 793	20 503		793	—	1 436	875	92 107
1882	218	12	512	271	53 037	8 476	7 662	12 101	8 329	1 252	—	1 512	548	93 930
1883	328	77	379	543	46 768	6 348	12 376	17 252	9 535	931	—	3 839	289	98 665
1884	214	29	336	218	38 523	5 509	4 271	22 226	10 470	580	—	4 707	475	87 558
1885	255	30	486	1 386	33 438	4 583	4 532	16 962	10 744	829	—	3 877	1 110	78 232
1886	281	10	349	134	35 706	4 346	3 811	19 166	13 181	900	—	1 789	733	80 406
1887	366	14	675	470	31 185	5 561	4 676	28 591	7 130	900	—	2 019	887	82 474
1888	315	29	553	188	27 882	6 237	10 105	23 916	8 032	583	—	3 217	1 884	82 941
1889	283	4	523	243	27 487	9 163	17 951	25 670	6 716	337	—	2 280	1 474	92 631
1890	251	138	842	150	29 310	10 707	15 215	31 241	6 946	380	—	3 630	1 449	100 259
1891	257	173	773	206	31 248	13 195	13 880	25 629	11 866	457	—	4 733	1 468	103 885
1892	213	49	488	110	32 391	13 676	15 580	21 610	12 625	294	—	9 398	591	107 025
1893	336	152	635	262	28 719	9 645	15 245	20 315	13 510	236	—	13 595	1 832	104 482
1894	355	199	619	93	23 380	10 435	16 584	23 166	14 866	1 284	—	17 398	2 378	110 757
1895	546	58	434	197	18 746	13 878	14 939	25 791	12 346	576	—	15 607	2 155	105 273
1896	906	29	489	282	17 967	18 311	17 245	29 240	11 907	555	—	8 970	4 027	109 928
1897	1 292	75	616	509	19 566	25 266	21 080	30 440	13 081	560	—	10 852	1 973	125 310
1898	1 217	20	890	208	22 927	27 613	26 852	33 399	14 266	521	—	14 779	1 836	144 528
1899	1 795	50	1 269	431	25 047	29 282	40 283	31 872	14 820	652	—	14 673	2 725	162 899
1900	1 320	23	1 453	331	39 292	27 761	49 243	45 338	6 972	894	—	5 018	3 402	181 047
1901	977	115	3 328	881	59 162	45 785	46 934	69 328	7 119	560	—	2 138	7 971	244 298
1902	2 060	105	3 763	859	59 777	50 233	52 885	44 138	10 181	968	—	3 432	7 665	236 066
1903	1 049	97	3 963	631	48 993	45 780	53 553	45 819	5 733	670	—	3 001	6 654	215 943
1904	1 572	256	3 994	1 776	45 559	52 263	55 049	35 853	3 584	629	—	2 742	665	203 942
1905	1 508	210	3 762	2 313	58 002	75 080	71 624	44 412	6 101	757	—	2 894	319	266 982
1906	1 512	151	4 355	2 497	62 497	80 019	68 295	32 650	6 871	819	1 221	3 754	242	264 883
1907	1 565	111	3 546	2 961	63 105	83 026	75 885	37 072	4 881	550	798	2 862	58	276 420
1908	931	115	2 889	2 107	57 702	76 708	59 780	31 276	5 722	424	457	2 842	—	240 953
1909	900	250	3 334	1 953	56 863	66 931	53 391	26 247	4 742	584	640	3 788	—	219 623
1910	1 134	145	3 607	2 554	60 956	79 843	53 648	28 670	7 563	758	373	3 130	—	242 381
1911	1 283	117	3 510	2 472	63 370	88 777	64 950	30 151	4 948	625	528	3 235	—	263 966
1912	1 372	205	3 563	3 570	74 089	89 258	75 507	34 157	7 853	709	417	3 671	—	294 371
1913	1 334	98	3 884	3 369	83 435	90 019	81 947	33 706	5 327	1 003	327	3 178	—	307 627
1914	1 341	652	3 620	1 961	68 126	62 404	55 159	32 161	8 561	646	190	6 657	—	241 478
1915	119	39	2 338	247	36 297	27 519	3 343	2 443	109	693	113	908	221	74 389
1916	59	20	2 306	10	44 350	17 565	12	—	—	395	89	392	11	65 209
1917	18	5	554	6	22 566	7 783	—	—	—	230	32	243	2	31 439
1918	7	3	584	4	16 948	5 062	—	—	—	128	39	210	1	22 986
1919	81	77	6 129	2 152	98 281	20 838	1 334	2 068	33	529	172	2 631	17	134 342
1920	90	60	5 126	2 497	157 025	24 277	2 821	2 859	111	554	124	2 525	102	198 171
1921	63	40	2 146	4 292	44 782	8 753	1 811	7 031	206	591	99	9 898	190	79 902
1922	67	163	1 201	28 254	99 464	7 464	2 097	5 508	197	431	67	5 165	477	150 555
1923	55	112	1 044	14 575	167 982	8 772	576	1 938	109	559	103	3 661	188	199 674
1924	57	108	811	10 789	201 715	12 618	1 063	1 910	309	502	98	2 299	124	232 403
1925	76	181	733	4 629	145 529	13 626	1 623	2 688	196	704	113	1 294	216	171 630

(1) Compresi, per gli anni 1910-1925, gli Stati Baltici e la Polonia. — (2) Compresa, per gli anni 1910-1925, la Cecoslovacchia. — (3) Soltanto a partire dall'anno 1906 si ha notizia degli emigranti partiti per Gibilterra e Malta. — (4) Compresi gli emigranti diretti al Levante. — (5) Compresi gli emigranti diretti alla Turchia Asiatica.

Segue TAV. III. — Emigranti italiani partiti negli anni 1876-1925, classificati per paesi di destinazione.

Segue REGNO
Cifre effettive.

Anni	Africa						Totale	Asia			Totale	Oceania
	Algeria	Tunisia	Marocco (1)	Egitto	Altri paesi dell'Africa (2)	Stati dell'Africa non determinati		Turchia asiatica	Altri paesi dell'Asia	Stati dell'Asia non determinati		
1876	1 472	304	—	768	—	—	2 544	—	—	—	—	—
1877	385	282	—	646	—	—	1 313	—	—	—	—	(3) 216
1878	1 493	585	—	620	246	—	2 944	—	20	—	20	(4) 194
1879	1 419	467	—	637	156	—	2 679	18	24	—	42	31
1880	1 390	260	—	758	—	147	2 555	11	16	—	27	15
1881	1 552	265	—	837	—	138	2 792	7	25	20	52	10
1882	3 325	2 235	—	2 213	—	82	7 855	33	16	4	53	29
1883	2 882	1 867	—	1 374	—	712	6 835	30	19	—	49	164
1884	1 636	637	—	850	—	631	3 754	17	46	2	65	173
1885	3 423	818	—	1 194	—	782	6 217	45	35	16	96	158
1886	2 243	1 557	—	740	—	424	4 964	6	48	8	62	231
1887	1 375	633	—	867	—	576	3 451	14	38	9	61	216
1888	1 436	751	—	902	—	245	3 334	7	21	6	34	163
1889	765	639	—	773	—	236	2 413	15	9	7	31	156
1890	744	522	—	754	—	208	2 228	16	14	19	49	291
1891	718	583	—	830	—	270	2 401	40	37	12	89	784
1892	805	618	—	894	—	230	2 547	79	52	13	144	144
1893	1 054	765	—	1 300	—	530	3 649	168	74	25	267	54
1894	810	828	—	752	—	273	2 663	278	91	7	376	68
1895	956	1 121	—	986	—	369	3 432	328	75	—	403	154
1896	1 304	898	—	1 025	—	707	3 934	80	67	8	155	467
1897	936	593	—	928	—	269	2 726	10	76	3	89	436
1898	1 074	1 003	—	1 174	—	300	3 551	24	45	3	72	371
1899	1 150	1 246	—	2 170	—	282	4 848	107	118	6	231	427
1900	1 586	2 245	—	1 373	—	213	5 417	28	123	5	156	535
1901	1 899	5 447	—	1 757	—	396	9 499	170	170	42	382	890
1902	2 620	6 123	—	1 916	—	1 112	11 771	130	153	36	319	767
1903	2 260	5 405	—	1 787	—	1 239	10 691	146	302	92	540	389
1904	9 645	—	—	4 496	2 457	—	16 598	174	202	—	376	701
1905	7 051	—	—	4 509	1 512	—	13 072	356	432	—	788	765
1906	5 223	2 740	—	2 516	1 090	—	11 569	403	959	—	1 362	815
1907	7 031	2 361	—	2 467	826	—	12 685	306	297	—	603	664
1908	1 576	3 152	—	2 007	616	—	7 351	148	179	—	327	638
1909	1 512	2 705	—	2 126	755	—	7 098	157	263	—	420	830
1910	1 711	2 375	—	1 730	854	—	6 670	270	223	—	493	1 079
1911	1 295	2 585	—	1 910	1 603	—	7 393	277	228	—	505	1 608
1912	1 445	2 898	—	1 826	9 556	—	15 725	172	251	—	423	1 214
1913	1 460	2 257	—	1 403	1 421	—	6 541	285	138	—	423	1 682
1914	737	1 651	148	1 615	800	—	4 951	309	252	—	561	1 397
1915	657	3 149	235	1 058	207	—	5 306	14	86	—	100	347
1916	395	2 056	136	428	102	—	3 117	—	39	—	39	167
1917	245	1 589	76	134	42	—	2 086	—	17	—	17	14
1918	183	838	140	133	15	—	1 309	21	6	—	27	4
1919	1 986	7 941	566	2 379	220	—	13 092	177	135	—	312	347
1920	1 229	3 923	427	1 473	251	—	7 303	149	107	—	256	697
1921	465	2 377	428	1 103	467	—	4 840	53	116	—	169	1 468
1922	567	2 328	334	988	268	—	4 485	782	83	—	865	4 226
1923	782	3 051	225	1 241	197	—	5 496	300	106	—	406	963
1924	1 084	4 288	201	1 062	409	—	7 044	50	118	—	168	4 498
1925	1 218	3 663	96	894	814	—	6 685	57	92	—	149	5 182

(1) Soltanto a partire dall'anno 1914 si ha notizia degli emigranti partiti per il Marocco. — (2) Emigranti partiti per la Tripolitania: 568 nel 1904; 350 nel 1905; 277 nel 1906; 189 nel 1907; 265 nel 1908; 232 nel 1909; 229 nel 1910; 1032 nel 1911; 7428 nel 1912. — (3) Emigranti diretti ad altri paesi dell'Africa, dell'Asia e dell'Oceania. — (4) Emigranti diretti ad altri paesi dell'Asia (esclusi l'India, la Cina e il Giappone) e all'Oceania.

Segue Tav. III. — Emigranti italiani partiti negli anni 1876-1925,
classificati per paesi di destinazione.

Segue REGNO
Cifre effettive.

Anni	America											Totale generale
	America settentrionale			America centrale	America meridionale						Totale Stati d'America non determinati	
	Canada	Stati Uniti	Messico	Guatemala, Salvador, Honduras, Nicaragua, Costa Rica, Panama, Antille	Colombia, Venezuela, Guayana, Equatore	Perù, Bolivia, Cile	Brasile	Argentina	Paraguay, Uruguay			
1876	1 441	(1)	14 708	—	—	—	—	3 461	—	19 610	(2)	108 771
1877	976	211	(3) 14 027	—	222	—	—	5 733	—	21 169	—	99 213
1878	1 993	—	1 637	304	440	4 533	—	8 645	3 191	20 743	—	96 268
1879	94	3 114	4 757	233	270	7 999	13 197	969	6 442	37 075	—	119 831
1880	45	5 711	4 641	209	188	6 080	12 003	1 342	2 861	33 080	—	119 901
1881	26	11 842	1 601	178	285	6 766	15 899	1 048	3 226	40 871	—	135 832
1882	76	18 593	3 310	431	531	9 074	22 997	1 529	3 154	59 695	—	161 562
1883	81	21 256	3 755	423	317	7 590	24 127	1 948	3 891	63 388	—	169 101
1884	265	10 582	1 065	224	350	6 116	31 927	2 089	2 849	55 467	—	147 017
1885	611	12 485	1 150	433	366	12 311	37 710	2 344	5 080	72 490	—	157 193
1886	1 720	26 920	706	473	321	11 334	36 534	1 849	2 309	82 166	—	167 829
1887	1 632	37 221	773	472	313	31 445	52 383	2 116	3 108	129 463	—	215 665
1888	1 347	32 945	388	252	359	97 730	64 223	1 735	5 285	204 264	—	290 736
1889	447	25 434	593	444	375	16 953	69 008	6 050	3 877	123 181	—	218 412
1890	67	47 952	391	535	3 334	16 233	36 695	4 657	3 163	113 027	(4)	215 854
1891	163	44 359	1 160	876	896	108 414	24 125	3 417	3 062	186 472	—	293 631
1892	211	42 953	730	612	734	36 448	25 331	3 211	3 577	113 807	—	223 667
1893	382	49 765	582	506	657	45 324	32 541	3 671	4 871	138 299	—	246 751
1894	805	31 668	936	268	192	41 628	32 557	1 826	1 579	111 459	—	225 323
1895	783	37 851	1 350	338	461	98 090	41 029	2 455	1 562	183 919	—	293 181
1896	397	53 486	904	912	669	76 665	56 026	1 978	1 961	192 998	—	307 482
1897	139	47 000	952	831	770	80 984	36 712	2 826	1 080	171 294	—	299 855
1898	328	56 375	654	371	260	38 659	33 938	2 855	1 763	135 193	—	283 715
1899	1 021	63 156	752	515	408	26 574	44 168	2 480	860	139 934	—	308 339
1900	1 686	87 714	2 069	454	409	27 438	40 393	2 327	3 137	165 627	—	352 782
1901	3 497	121 139	997	421	739	82 159	59 881	4 209	5 134	278 176	—	533 245
1902	2 951	193 772	766	445	679	40 434	36 778	1 201	5 560	282 586	—	531 509
1903	2 528	197 855	1 012	319	539	27 707	43 915	1 245	5 293	280 413	—	507 976
1904	4 748	168 789	981	227	620	1 383	19 724	51 779	1 323	249 574	—	471 191
1905	5 930	316 797	1 026	418	600	1 034	30 079	86 158	2 682	444 724	—	726 331
1906	10 032	358 569	1 190	369	787	1 055	27 808	107 227	2 311	509 348	—	787 977
1907	10 436	298 124	504	293	1 829	1 676	21 298	78 493	1 650	414 303	—	704 675
1908	5 988	131 501	306	179	544	754	15 558	80 699	1 876	237 405	—	486 674
1909	8 786	280 351	660	334	724	838	19 263	84 949	1 761	397 666	—	625 637
1910	10 209	262 554	499	206	602	661	19 331	104 718	2 072	400 852	—	651 475
1911	9 094	191 087	1 020	346	770	1 061	22 287	32 719	1 988	260 372	—	533 844
1912	18 991	267 637	758	545	893	1 530	35 562	72 154	1 643	399 713	—	711 446
1913	30 699	376 776	707	811	468	1 162	31 952	111 500	2 250	556 325	—	872 598
1914	11 589	167 481	311	197	307	667	14 017	34 822	1 374	230 765	—	479 152
1915	761	51 720	39	89	97	204	3 604	8 762	299	65 877	302	146 019
1916	1 532	66 295	29	47	36	85	1 524	3 981	131	73 832	172	142 364
1917	233	11 459	16	9	10	31	426	672	29	12 940	55	46 496
1918	69	2 793	31	15	3	22	361	640	21	3 985	30	28 311
1919	2 185	82 492	104	219	182	492	5 588	12 834	372	105 131	663	253 224
1920	8 475	349 042	130	574	397	556	10 563	37 431	693	408 184	323	614 611
1921	3 816	67 495	166	264	251	479	8 587	33 277	572	114 912	5	201 291
1922	3 846	41 637	254	227	344	526	9 275	63 582	1 448	121 139	—	281 270
1923	7 783	51 740	421	470	350	946	13 574	105 235	2 899	183 418	—	389 957
1924	3 459	35 374	536	754	428	817	9 723	67 403	2 007	120 501	—	364 614
1925	1 751	29 723	360	614	353	1 089	7 367	52 986	2 192	96 435	—	280 081

(1) Compresi gli emigranti diretti a paesi del Sud America, escluse le Repubbliche del Plata. — (2) Compresi 238 emigranti diretti ad «altri paesi». — (3) Emigranti diretti ad altri Stati dell'America Centrale e Meridionale. — (4) Non compresi 1390 emigranti per i quali non si conosce il paese di destinazione.

Segue Tav. III. — Emigranti italiani partiti negli anni 1876-1925, classificati per paesi di destinazione.

Segue REGNO

Cifre proporzionali a 100 emigranti.

Anni	Europa													Totale
	Europa settentrionale e orientale		Europa occidentale			Europa centrale				Europa meridionale			Stati d'Europa non determinati	
	Russia europea	Svezia, Norvegia, Danimarca	Gran Bretagna e Irlanda	Paesi Bassi, Belgio, Lussemburgo	Francia (compreso il Principato di Monaco)	Swizzera	Germania	Austria-Ungheria		Portogallo, Spagna	Gibilterra, Malta	Grecia, Turchia europea, Montenegro, Serbia, Bulgaria, Rumenia		
	(1)							Austria (2)	Ungheria		(3)	(4)		
1876	0.52	0.07	0.24	0.22	31.72	17.15	8.85	18.87	0.81	—	(4) 0.95	—	79.40	
1877	0.17	0.01	0.56	0.13	33.60	13.61	9.13	18.09	0.44	—	(5) 1.38	—	77.12	
1878	0.39	0.01	0.73	0.20	34.85	11.20	7.18	19.10	0.52	—	0.99	—	75.17	
1879	0.22	0.01	0.51	0.15	33.14	8.68	5.60	15.54	0.49	—	1.80	0.62	66.76	
1880	0.23	0.01	0.39	0.17	36.00	10.90	3.57	17.09	0.63	—	0.99	0.26	70.24	
1881	0.32	0.03	0.80	0.12	37.35	7.54	4.27	15.09	0.59	—	1.06	0.64	67.81	
1882	0.13	0.01	0.32	0.17	32.83	5.24	4.74	7.49	5.16	0.77	—	0.94	0.34	58.14
1883	0.19	0.05	0.22	0.32	27.66	3.75	7.32	10.20	5.64	0.55	—	2.27	0.18	58.35
1884	0.15	0.02	0.23	0.15	26.19	3.75	2.91	15.12	7.12	0.39	—	3.20	0.32	59.55
1885	0.16	0.02	0.31	0.88	21.27	2.91	2.88	10.79	6.84	0.53	—	2.47	0.71	49.77
1886	0.16	0.01	0.21	0.08	21.28	2.59	2.27	11.42	7.85	0.53	—	1.07	0.44	47.91
1887	0.17	0.01	0.31	0.22	14.46	2.58	2.16	13.26	3.31	0.42	—	0.93	0.41	38.24
1888	0.11	0.01	0.19	0.06	9.59	2.14	3.48	8.23	2.76	0.20	—	1.11	0.65	28.53
1889	0.13	—	0.24	0.11	12.59	4.20	8.22	11.75	3.08	0.38	—	1.04	0.67	42.41
1890	0.12	0.06	0.39	0.07	13.58	4.96	7.05	14.47	3.22	0.18	—	1.68	0.67	46.45
1891	0.09	0.06	0.26	0.07	10.64	4.49	4.73	8.73	4.04	0.16	—	1.61	0.50	35.38
1892	0.10	0.02	0.22	0.04	14.48	6.11	6.97	9.66	5.64	0.13	—	4.22	0.26	47.85
1893	0.14	0.06	0.26	0.11	11.64	3.90	6.18	8.23	5.47	0.10	—	5.51	0.74	42.34
1894	0.16	0.09	0.27	0.04	10.38	4.63	7.35	10.28	6.60	0.57	—	7.72	1.06	49.15
1895	0.19	0.02	0.15	0.07	6.39	4.73	5.10	8.80	4.21	0.20	—	5.31	0.74	35.91
1896	0.29	0.01	0.16	0.09	5.84	5.96	5.61	9.51	3.87	0.18	—	2.92	1.31	35.75
1897	0.43	0.03	0.20	0.17	6.53	8.43	7.03	10.15	4.36	0.19	—	3.62	0.65	41.79
1898	0.45	0.07	0.32	0.07	8.08	9.66	9.46	11.77	5.03	0.18	—	5.21	0.65	50.95
1899	0.58	0.02	0.40	0.14	8.12	9.50	13.06	10.34	4.83	0.21	—	4.75	0.88	52.88
1900	0.37	0.01	0.41	0.09	11.14	7.87	13.96	12.85	1.98	0.25	—	1.42	0.97	51.32
1901	0.18	0.02	0.63	0.15	11.10	8.59	8.80	13.00	1.34	0.11	—	0.40	1.50	45.82
1902	0.39	0.03	0.71	0.16	11.25	9.45	9.97	8.30	1.91	0.18	—	0.65	1.44	44.42
1903	0.21	0.02	0.78	0.12	9.65	9.01	10.54	9.02	1.13	0.13	—	0.59	1.31	42.51
1904	0.33	0.06	0.85	0.38	9.67	11.09	11.68	7.61	0.76	0.13	—	0.58	0.14	43.28
1905	0.21	0.03	0.52	0.32	7.99	10.34	9.86	6.11	0.84	0.10	—	0.40	0.04	36.76
1906	0.19	0.02	0.55	0.32	7.93	10.16	8.67	4.14	0.87	0.10	0.16	0.48	0.03	33.62
1907	0.22	0.02	0.50	0.42	8.96	11.78	10.77	5.26	0.69	0.08	0.11	0.41	0.01	39.23
1908	0.19	0.02	0.59	0.43	11.86	15.76	12.28	6.43	1.18	0.09	0.09	0.59	—	49.51
1909	0.14	0.04	0.53	0.31	9.09	10.70	8.53	4.20	0.76	0.09	0.10	0.61	—	35.10
1910	0.17	0.02	0.55	0.39	9.36	12.26	8.23	4.40	1.16	0.12	0.06	0.48	—	37.20
1911	0.24	0.02	0.66	0.46	11.87	16.63	12.17	5.65	0.93	0.12	0.10	0.60	—	49.45
1912	0.19	0.03	0.50	0.50	10.42	12.55	10.61	4.80	1.10	0.10	0.06	0.52	—	41.38
1913	0.15	0.01	0.45	0.39	9.56	10.32	9.39	3.86	0.61	0.12	0.04	0.36	—	35.26
1914	0.28	0.14	0.76	0.41	14.22	13.02	11.51	6.71	1.79	0.13	0.04	1.39	—	50.40
1915	0.08	0.03	1.60	0.17	24.86	18.85	2.29	1.67	0.07	0.47	0.08	0.62	0.15	50.94
1916	0.04	0.01	1.62	0.01	31.15	12.34	0.01	—	—	0.28	0.06	0.27	0.01	45.80
1917	0.04	0.01	1.20	0.01	48.53	16.74	—	—	—	0.49	0.07	0.52	—	67.61
1918	0.02	0.01	2.07	0.01	59.86	17.88	—	—	—	0.46	0.14	0.74	—	81.19
1919	0.03	0.03	2.42	0.85	38.81	8.23	0.53	0.81	0.01	0.21	0.07	1.04	0.01	53.05
1920	0.01	0.01	0.83	0.41	25.55	3.95	0.46	0.46	0.02	0.09	0.02	0.41	0.02	32.24
1921	0.03	0.02	1.07	2.13	22.24	4.35	0.90	3.50	0.10	0.29	0.05	4.92	0.09	39.70
1922	0.02	0.06	0.43	10.04	35.36	2.65	0.75	1.96	0.07	0.15	0.02	1.84	0.17	53.53
1923	0.01	0.03	0.27	3.74	43.07	2.25	0.14	0.50	0.03	0.14	0.03	0.94	0.05	51.28
1924	0.02	0.03	0.22	2.96	55.32	3.46	0.29	0.52	0.09	0.14	0.03	0.63	0.03	63.74
1925	0.03	0.06	0.26	1.66	51.96	4.87	0.60	0.94	0.07	0.25	0.04	0.46	0.08	61.28

(1) (2) (3) (4) (5) Si vedano le note corrispondenti a pag. 86.

Segue TAV. III. — Emigranti italiani partiti negli anni 1876-1925,
classificati per paesi di destinazione.

Segue REGNO

Cifre proporzionali a 100 emigranti.

Anni	Africa						Asia				Oceania	
	Algeria	Tunisia	Marocco (1)	Egitto	Altri paesi dell'Africa (2)	Stati dell'Africa non determinati	Turchia asiatica	Altri paesi dell'Asia	Stati dell'Asia non determinati	Totale		
1876	1.35	0.28	—	0.71	—	—	2.34	—	—	—	—	—
1877	0.39	0.28	—	0.65	—	—	1.32	—	—	—	—	(3) 0.22
1878	1.55	0.61	—	0.64	0.26	—	3.06	—	0.02	—	0.02	(4) 0.20
1879	1.19	0.39	—	0.53	0.13	—	2.24	0.01	0.02	—	0.03	0.03
1880	1.16	0.22	—	0.63	—	0.13	2.14	0.01	0.01	—	0.20	0.01
1881	1.14	0.20	—	0.61	—	0.10	2.05	0.01	0.02	0.01	0.04	0.01
1882	2.06	1.38	—	1.37	—	0.05	4.86	0.02	0.01	—	0.03	0.02
1883	1.71	1.10	—	0.81	—	0.42	4.04	0.02	0.01	—	0.03	0.09
1884	1.11	0.44	—	0.58	—	0.43	2.56	0.01	0.03	—	0.04	0.12
1885	2.18	0.52	—	0.76	—	0.50	3.96	0.03	0.02	0.01	0.06	0.10
1886	1.34	0.93	—	0.44	—	0.25	2.96	—	0.03	0.01	0.04	0.14
1887	0.64	0.29	—	0.40	—	0.27	1.60	0.01	0.02	—	0.03	0.10
1888	0.26	0.31	—	0.49	—	0.08	1.14	—	0.01	—	0.01	0.06
1889	0.35	0.29	—	0.35	—	0.11	1.10	0.01	0.01	—	0.02	0.07
1890	0.35	0.24	—	0.35	—	0.10	1.04	0.01	—	0.01	0.02	0.13
1891	0.25	0.20	—	0.28	—	0.09	0.82	0.02	0.01	—	0.03	0.27
1892	0.36	0.28	—	0.40	—	0.10	1.14	0.04	0.02	0.01	0.07	0.06
1893	0.43	0.31	—	0.53	—	0.21	1.48	0.07	0.03	0.01	0.11	0.02
1894	0.36	0.37	—	0.33	—	0.12	1.18	0.13	0.04	—	0.17	0.03
1895	0.33	0.37	—	0.34	—	0.13	1.17	0.11	0.03	—	0.14	0.05
1896	0.43	0.29	—	0.33	—	0.23	1.23	0.03	0.02	—	0.05	0.15
1897	0.31	0.20	—	0.31	—	0.09	0.91	—	0.03	—	0.03	0.14
1898	0.37	0.35	—	0.42	—	0.11	1.25	0.01	0.01	—	0.02	0.13
1899	0.37	0.41	—	0.70	—	0.09	1.57	0.04	0.04	—	0.08	0.14
1900	0.45	0.64	—	0.39	—	0.06	1.54	0.01	0.03	—	0.04	0.15
1901	0.36	1.02	—	0.33	—	0.07	1.78	0.03	0.03	0.01	0.07	0.17
1902	0.49	1.15	—	0.36	—	0.21	2.21	0.02	0.03	0.01	0.06	0.14
1903	0.45	1.06	—	0.35	—	0.24	2.10	0.03	0.06	0.02	0.11	0.08
1904	2.05	—	—	0.95	0.52	—	3.52	0.04	0.04	—	0.08	0.15
1905	0.97	—	—	0.62	0.21	—	1.80	0.05	0.06	—	0.11	0.10
1906	0.66	0.35	—	0.32	0.14	—	1.47	0.05	0.12	—	0.17	0.10
1907	1.00	0.33	—	0.35	0.12	—	1.80	0.05	0.04	—	0.09	0.09
1908	0.32	0.65	—	0.41	0.13	—	1.51	0.03	0.04	—	0.07	0.13
1909	0.24	0.44	—	0.34	0.12	—	1.14	0.03	0.04	—	0.07	0.13
1910	0.26	0.36	—	0.27	0.13	—	1.02	0.04	0.04	—	0.08	0.17
1911	0.24	0.49	—	0.36	0.29	—	1.38	0.05	0.05	—	0.10	0.30
1912	0.20	0.41	—	0.26	1.34	—	2.21	0.02	0.04	—	0.06	0.17
1913	0.17	0.26	—	0.16	0.16	—	0.75	0.03	0.02	—	0.05	0.19
1914	0.15	0.34	0.03	0.34	0.17	—	1.03	0.07	0.05	—	0.12	0.29
1915	0.45	2.16	0.16	0.72	0.14	—	3.63	0.01	0.06	—	0.07	0.24
1916	0.28	1.44	0.10	0.30	0.07	—	2.19	—	0.03	—	0.03	0.12
1917	0.53	3.42	0.16	0.29	0.09	—	4.49	—	0.04	—	0.04	0.03
1918	0.65	2.95	0.50	0.47	0.05	—	4.62	0.08	0.02	—	0.10	0.01
1919	0.78	3.14	0.22	0.94	0.09	—	5.17	0.07	0.05	—	0.12	0.14
1920	0.20	0.64	0.07	0.24	0.04	—	1.19	0.02	0.02	—	0.04	0.12
1921	0.22	1.18	0.22	0.55	0.24	—	2.40	0.03	0.06	—	0.08	0.73
1922	0.20	0.33	0.12	0.35	0.10	—	1.59	0.28	0.03	—	0.31	1.50
1923	0.20	0.78	0.06	0.32	0.05	—	1.41	0.08	0.03	—	0.11	0.25
1924	0.30	1.18	0.05	0.29	0.11	—	1.93	0.02	0.03	—	0.05	1.23
1925	0.44	1.31	0.03	0.32	0.29	—	2.39	0.02	0.03	—	0.05	1.85

(1) (3) (4) Si vedano le note corrispondenti a pag. 87. — (2) Emigranti partiti per la Tripolitania: 0,28 nel 1904; 0,13 nel 1905; 0,20 nel 1906; 0,07 nel 1907; 0,11 nel 1908; 0,11 nel 1909; 0,09 nel 1910; 0,39 nel 1911; 2,52 nel 1912.

Segue TAV. III. — Emigranti italiani partiti negli anni 1876-1925, classificati per paesi di destinazione.

Segue REGNO

Cifre proporzionali a 100 emigranti.

Anni	America											Totale generale
	America settentrionale			America centrale	America meridionale					Stati d'America non determinati	Totale	
	Canada	Stati Uniti	Messico	Guatemala, Salvador, Honduras, Nicaragua, Costa Rica, Panama, Antille	Colombia, Venezuela, Guayana, Equadore	Perù, Bolivia, Cile	Brasile	Argentina	Paraguay, Uruguay	Stati d'America non determinati		
1876	1.33		(1) 13.52	—	—	—		3.18	—	—	18.03	100
1877	0.98		0.21 (2) 14.14	—	0.23	—		5.78	—	—	21.34	100
1878	2.07		2.02	—	0.46	4.71		8.98		3.31	21.55	100
1879	0.08	2.60	3.91	0.25	0.23	6.67	11.01	0.81	5.38	—	30.94	100
1880	0.04	4.76	3.82	0.23	0.16	5.07	10.01	1.12	2.38	—	27.59	100
1881	0.02	8.72	1.13	0.18	0.21	4.98	11.70	0.78	2.37	—	30.09	100
1882	0.05	11.51	2.01	0.30	0.33	5.62	14.23	0.95	1.95	—	36.95	100
1883	0.05	12.57	2.18	0.29	0.19	4.49	14.27	1.15	2.30	—	37.49	100
1884	0.18	7.20	0.69	0.19	0.24	4.15	21.72	1.42	1.94	—	37.73	100
1885	0.39	7.94	0.59	0.42	0.23	7.83	23.99	1.49	3.23	—	46.11	100
1886	1.02	16.04	0.29	0.41	0.19	6.75	21.77	1.10	1.38	—	48.95	100
1887	0.75	17.26	0.35	0.23	0.15	14.58	24.29	0.98	1.44	—	60.08	100
1888	0.46	11.33	0.11	0.11	0.13	33.61	22.09	0.60	1.82	—	70.26	100
1889	0.20	11.65	0.23	0.24	0.17	7.76	31.60	2.77	1.78	—	56.40	100
1890	0.03	22.22	0.14	0.29	1.54	7.52	17.00	2.16	1.46	—	52.36	100
1891	0.06	15.11	0.32	0.37	0.30	36.92	8.22	1.16	1.04	—	63.50	100
1892	0.09	19.21	0.22	0.38	0.32	16.30	11.32	1.44	1.60	—	50.88	100
1893	0.15	20.17	0.20	0.24	0.27	18.37	13.19	1.49	1.97	—	56.05	100
1894	0.36	14.05	0.30	0.24	0.09	18.47	14.45	0.81	0.70	—	49.47	100
1895	0.27	12.91	0.43	0.14	0.16	33.46	13.99	0.84	0.53	—	62.73	100
1896	0.13	17.39	0.23	0.37	0.22	24.93	18.22	0.64	0.64	—	62.77	100
1897	0.05	15.68	0.25	0.34	0.26	27.01	12.24	0.94	0.36	—	57.13	100
1898	0.11	19.87	0.22	0.14	0.09	13.63	11.96	1.01	0.62	—	47.65	100
1899	0.33	20.48	0.20	0.22	0.13	8.62	14.32	0.80	0.28	—	45.38	100
1900	0.48	24.86	0.57	0.14	0.12	7.78	11.45	0.66	0.89	—	46.95	100
1901	0.63	22.72	0.16	0.11	0.14	15.40	11.23	0.79	0.96	—	52.16	100
1902	0.56	36.45	0.12	0.10	0.13	7.61	6.92	0.23	1.05	—	53.17	100
1903	0.50	38.95	0.19	0.07	0.11	5.45	8.65	0.24	1.04	—	55.20	100
1904	1.01	35.82	0.21	0.13	0.29	4.19	10.99	0.28	—	—	52.97	100
1905	0.82	43.62	0.14	0.08	0.14	4.14	11.86	0.37	—	—	61.23	100
1906	1.27	45.51	0.15	0.10	0.13	3.53	13.61	0.29	—	—	64.64	100
1907	1.48	42.31	0.07	0.26	0.24	3.02	11.14	0.23	—	—	58.79	100
1908	1.23	27.02	0.06	0.11	0.15	3.20	16.58	0.39	—	—	48.78	100
1909	1.40	44.81	0.11	0.12	0.13	3.08	13.58	0.28	—	—	63.56	100
1910	1.57	40.30	0.08	0.09	0.10	2.97	16.07	0.32	—	—	61.53	100
1911	1.70	35.79	0.19	0.14	0.20	4.18	6.13	0.37	—	—	48.77	100
1912	2.67	37.62	0.11	0.12	0.21	5.00	10.14	0.23	—	—	56.18	100
1913	3.52	43.18	0.08	0.05	0.13	3.66	12.78	0.26	—	—	63.75	100
1914	2.42	34.95	0.06	0.06	0.14	2.93	7.27	0.29	—	—	48.16	100
1915	0.52	35.42	0.03	0.07	0.14	2.47	6.00	0.20	0.21	—	45.12	100
1916	1.08	46.57	0.02	0.02	0.06	1.07	2.80	0.09	0.12	—	51.86	100
1917	0.50	24.64	0.03	0.02	0.07	0.92	1.45	0.06	0.12	—	27.83	100
1918	0.25	9.86	0.11	0.01	0.08	1.27	2.26	0.08	0.11	—	14.08	100
1919	0.86	32.58	0.04	0.07	0.19	2.21	5.07	0.15	0.26	—	41.52	100
1920	1.38	56.79	0.02	0.07	0.09	1.72	6.09	0.11	0.05	—	66.41	100
1921	1.90	33.53	0.08	0.13	0.24	4.26	16.53	0.27	—	—	57.09	100
1922	1.37	14.80	0.09	0.12	0.19	3.30	22.60	0.52	—	—	43.07	100
1923	2.00	13.27	0.11	0.09	0.24	3.43	26.98	0.74	—	—	47.03	100
1924	0.95	9.70	0.15	0.12	0.22	2.67	18.48	0.55	—	—	33.05	100
1925	0.62	10.61	0.13	0.13	0.39	2.63	18.92	0.78	—	—	34.43	100

(1) Si veda la nota (r) a pag. 88. — (2) Si veda la nota (3) a pag. 88.

Segue Tav. III. — Emigranti italiani partiti negli anni 1876-1925, classificati per paesi di destinazione.

PIEMONTE

Cifre effettive.

Anni	Europa													Totale
	Europa settentrionale e orientale		Europa occidentale			Europa centrale				Europa meridionale			Stati d'Europa non determinati	
	Russia europea (1)	Svezia, Norvegia Danimarca	Gran Bretagna e Irlanda	Paesi Bassi, Belgio, Lussemburgo	Francia (compreso il Principato di Monaco)	Svizzera	Germania	Austria-Ungheria		Portogallo, Spagna	Gibilterra, Malta (3)	Grecia, Turchia europea, Montenegro, Serbia, Bulgaria, Rumenia		
								Austria (2)	Ungheria					
1876	37	2	1	77	21 332	7 648	371	183	227	—	(4) 57	—	29 935	
1877	30	—	19	25	17 325	4 937	232	76	80	—	(5) 16	—	22 740	
1878	55	3	89	80	17 592	4 335	279	432	119	—	37	—	23 021	
1879	20	1	28	27	18 409	4 077	243	123	94	—	58	177	23 257	
1880	37	2	15	26	21 829	3 250	196	96	93	—	28	39	25 611	
1881	27	10	24	16	24 246	3 085	154	57	120	—	13	29	27 781	
1882	18	6	15	38	26 123	2 459	165	93	376	—	35	79	29 407	
1883	65	—	23	139	20 400	1 808	307	36	284	51	—	52	14	23 179
1884	21	—	36	35	17 792	1 560	228	75	160	68	—	26	19	20 020
1885	16	—	12	12	15 803	1 335	109	24	57	197	—	142	25	17 732
1886	48	—	12	7	15 395	825	34	8	23	55	—	17	28	16 452
1887	70	—	9	1	14 543	870	102	12	23	96	—	24	54	15 804
1888	123	1	50	16	14 732	685	459	12	129	81	—	10	96	16 394
1889	49	—	25	7	15 130	1 722	256	11	40	89	—	99	153	17 581
1890	37	—	25	10	16 017	1 869	176	6	9	29	—	201	177	18 556
1891	21	—	36	18	17 477	1 826	165	18	42	66	—	104	106	19 879
1892	31	1	43	3	17 547	2 503	155	17	33	37	—	229	110	20 709
1893	25	2	60	177	17 190	1 428	237	33	64	124	—	349	252	19 941
1894	17	—	98	6	14 063	1 445	280	23	27	130	—	872	125	17 086
1895	53	1	30	6	9 525	1 847	309	25	41	110	—	272	130	12 349
1896	104	—	36	11	6 415	3 298	501	27	48	44	—	285	92	10 861
1897	85	—	45	48	5 819	4 089	725	37	50	178	—	309	54	11 439
1898	71	—	78	10	7 492	4 005	760	151	49	57	—	267	93	13 033
1899	92	—	138	34	7 843	1 905	557	17	39	102	—	183	267	11 177
1900	131	—	141	16	10 415	2 892	861	26	26	48	—	96	88	14 740
1901	56	1	346	67	15 539	9 349	1 382	289	23	85	—	220	379	27 736
1902	146	6	394	111	15 149	9 738	1 961	395	98	187	—	39	256	28 480
1903	134	5	512	22	14 652	7 363	1 510	604	56	126	—	102	348	25 434
1904	260	49	577	243	15 417	9 908	2 223	933	89	171	—	182	2	30 053
1905	364	23	466	528	18 410	12 508	2 967	910	111	250	—	294	1	36 832
1906	176	9	718	236	19 048	14 544	1 879	590	185	129	122	198	—	37 834
1907	110	14	452	151	18 798	14 081	2 167	251	81	106	55	226	—	36 492
1908	98	11	273	207	18 507	12 315	1 645	193	27	73	5	242	—	33 596
1909	101	19	369	206	16 152	11 938	1 996	693	77	115	4	165	—	31 835
1910	146	17	769	357	16 297	12 758	1 705	391	85	88	16	169	—	32 798
1911	227	12	472	315	17 737	13 681	2 005	354	74	143	17	239	—	35 276
1912	185	4	657	387	19 956	13 006	2 523	364	151	98	2	193	—	37 526
1913	149	27	688	131	24 629	14 267	2 719	211	37	100	29	209	—	43 196
1914	99	4	500	63	23 701	10 545	1 541	371	51	103	7	178	—	37 163
1915	15	2	405	33	15 875	5 762	305	34	2	93	1	42	50	22 619
1916	4	1	458	1	18 263	4 762	1	—	—	77	—	20	2	23 589
1917	1	2	72	1	9 946	2 271	—	—	—	42	—	4	—	12 339
1918	1	—	96	1	7 250	1 457	—	—	—	16	—	6	1	8 828
1919	2	3	873	105	33 893	5 362	43	24	—	68	—	93	—	40 466
1920	13	3	580	304	41 777	4 731	89	72	8	64	1	74	—	47 716
1921	6	2	292	354	18 160	2 102	110	89	7	41	—	117	10	21 290
1922	2	18	173	608	29 264	1 576	118	128	10	42	12	76	2	32 029
1923	5	6	201	324	40 348	1 440	94	70	1	74	2	81	2	42 648
1924	1	—	109	168	36 468	1 608	44	28	2	54	7	48	10	38 547
1925	6	5	67	104	25 373	1 466	46	711	—	246	—	40	5	28 069

(1) (2) (3) (4) (5) Si vedano le note corrispondenti a pag. 86.

Segue Tav. III. — Emigranti italiani partiti negli anni 1876-1925, classificati per paesi di destinazione.

Segue PIEMONTE.

Cifre effettive.

Anni	Africa						Totale	Asia			Totale	Oceania
	Algeria	Tunisia	Marocco (1)	Egitto	Altri paesi dell'Africa (2)	Stati dell'Africa non determinati		Turchia asiatica	Altri paesi dell'Asia	Stati dell'Asia non determinati		
1876	48	5	—	90	—	—	143	—	—	—	—	—
1877	41	3	—	25	—	—	69	—	—	—	—	(3) 28
1878	125	29	—	39	25	—	218	—	5	—	5	(4) 13
1879	115	11	—	27	63	—	216	8	3	—	11	—
1880	69	3	—	61	—	31	164	—	2	—	2	1
1881	55	8	—	53	—	7	123	4	3	—	7	1
1882	25	3	—	45	—	2	75	3	—	—	3	2
1883	54	28	—	36	—	38	156	—	3	—	3	2
1884	280	27	—	162	—	58	527	1	2	—	3	1
1885	117	4	—	37	—	13	171	—	5	—	5	17
1886	142	4	—	34	—	10	190	—	3	—	3	—
1887	92	3	—	44	—	10	149	—	1	3	4	3
1888	60	—	—	11	—	7	78	—	2	—	2	19
1889	46	17	—	17	—	22	102	—	1	—	1	13
1890	24	1	—	8	—	32	65	12	1	2	15	59
1891	46	2	—	35	—	61	144	22	7	—	29	225
1892	49	21	—	41	—	35	146	8	4	1	13	48
1893	83	12	—	63	—	56	214	56	11	13	80	31
1894	65	30	—	52	—	66	213	1	11	—	12	21
1895	86	23	—	40	—	88	237	50	9	—	59	8
1896	35	33	—	37	—	408	513	38	8	4	50	11
1897	67	14	—	33	—	91	205	1	3	—	4	25
1898	20	7	—	81	—	105	213	4	11	1	16	23
1899	35	7	—	301	—	97	440	10	17	1	28	29
1900	16	12	—	54	—	23	105	7	25	—	32	40
1901	69	33	—	49	—	63	214	6	59	—	65	40
1902	69	62	—	54	—	145	330	8	20	—	28	54
1903	295	69	—	103	—	429	896	113	163	—	276	26
1904	176	—	—	405	409	—	990	25	35	—	60	41
1905	175	—	—	242	537	—	954	82	163	—	245	73
1906	94	117	—	182	222	—	615	55	372	—	427	63
1907	103	32	—	318	209	—	662	26	54	—	80	21
1908	37	29	—	212	70	—	348	22	25	—	47	47
1909	72	69	—	108	148	—	397	51	86	—	137	40
1910	129	105	—	89	294	—	617	112	138	—	250	40
1911	106	80	—	123	253	—	562	113	31	—	144	104
1912	194	57	—	88	1105	—	1444	14	83	—	97	180
1913	111	97	—	85	301	—	594	75	44	—	119	226
1914	57	27	37	53	184	—	358	58	35	—	93	209
1915	62	19	31	43	71	—	226	—	8	—	8	45
1916	39	22	9	18	62	—	150	—	9	—	9	20
1917	19	12	10	3	20	—	64	—	3	—	3	—
1918	20	11	9	3	6	—	49	19	—	—	19	—
1919	142	25	40	55	112	—	374	9	37	—	46	26
1920	90	20	72	89	145	—	416	13	20	—	33	43
1921	48	26	50	148	231	—	503	12	16	—	28	87
1922	50	10	24	44	153	—	281	5	17	—	22	603
1923	33	17	21	88	94	—	253	7	18	—	25	177
1924	53	10	9	32	62	—	166	6	36	—	42	700
1925	34	9	17	26	38	—	124	7	31	—	38	559

(1) (3) (4) Si vedano le note corrispondenti a pag. 87. — (2) Emigranti partiti per la Tripolitania: 11 nel 1904; 78 nel 1905; 23 nel 1906; 41 nel 1907; 10 nel 1908; 23 nel 1909; 31 nel 1910; 79 nel 1911; 677 nel 1912.

Segue Tav. III. — Emigranti italiani partiti negli anni 1876-1925,
classificati per paesi di destinazione.

Segue PIEMONTE.
Cifre effettive.

Anni	America											Totale generale	
	America settentrionale			America centrale	America meridionale						Stati d'America non determinati		Totale
	Canada	Stati Uniti	Messico	Guatemala, Salvador, Honduras, Nicaragua, Costa Rica, Panama, Antille	Colombia, Venezuela, Guayana, Equatore	Perù, Bolivia, Cile	Brasile	Argentina	Paraguay, Uruguay				
1876	151		(1) 690	—	—	—	731	—	1 572	(2) 31 682			
1877	59		2 (3) 597	—	8	—	804	—	1 470	24 307			
1878	131		128	—	7	124	519	600	1 513	24 775			
1879	10	108	161	—	2	28	2 058	144	1 549	27 545			
1880	2	443	309	—	4	61	2 505	91	209	3 631	29 409		
1881	11	409	365	—	1	27	692	4 680	78	243	6 506	34 418	
1882	6	320	712	—	3	23	274	7 058	62	61	8 519	38 006	
1883	27	405	212	—	9	32	138	5 056	126	74	6 079	29 419	
1884	26	633	62	—	26	44	129	7 116	201	208	8 445	28 996	
1885	14	767	107	—	56	11	99	9 365	143	218	10 780	28 705	
1886	13	834	118	—	7	9	222	9 524	99	83	10 909	27 554	
1887	19	962	9	—	23	10	344	10 302	175	657	12 501	28 461	
1888	29	664	28	—	2	27	831	11 751	77	701	14 110	30 603	
1889	13	1 223	47	—	12	36	681	13 578	669	778	17 037	34 734	
1890	2	1 373	38	—	39	1 101	288	7 969	544	448	11 902	30 497	
1891	3	1 413	15	—	17	45	1 109	3 901	110	227	6 845	27 122	
1892	—	1 744	14	—	37	36	2 204	8 638	92	182	12 947	33 863	
1893	17	1 662	143	—	2	336	3 507	8 944	291	353	15 255	35 521	
1894	4	606	35	—	24	19	2 827	9 182	333	120	13 150	30 482	
1895	—	576	66	—	32	80	3 407	8 683	179	150	13 173	25 826	
1896	—	636	105	—	30	38	1 418	8 685	143	119	11 164	22 599	
1897	4	586	32	—	63	31	1 731	4 237	120	99	6 903	18 576	
1898	1	841	44	—	8	27	996	6 321	127	93	8 458	21 743	
1899	4	971	25	—	13	25	687	7 247	91	174	9 237	20 911	
1900	11	1 262	92	—	31	74	456	6 274	85	120	8 405	23 322	
1901	54	3 321	59	—	32	62	653	9 548	81	520	14 330	42 385	
1902	95	6 013	54	—	29	48	657	4 896	74	364	12 230	41 122	
1903	195	5 710	48	—	39	108	1 536	8 323	231	913	17 103	43 735	
1904	184	8 317	170	—	44	148	1 787	10 949	76	—	21 693	52 838	
1905	98	12 308	199	—	17	104	2 465	14 692	327	—	30 292	68 396	
1906	374	15 062	215	—	79	49	2 119	14 736	394	—	33 251	72 190	
1907	203	13 698	82	—	24	98	909	10 734	144	—	25 989	63 244	
1908	129	6 005	26	—	4	35	65	318	14 700	154	—	21 436	55 474
1909	560	8 491	141	—	57	110	106	1 154	12 082	196	—	23 897	56 306
1910	499	9 441	129	—	13	41	218	1 564	14 623	361	—	26 894	60 599
1911	537	9 455	196	—	18	27	315	1 432	4 079	190	—	16 249	52 335
1912	578	10 754	165	—	72	31	165	1 312	12 812	108	—	25 997	65 244
1913	1 375	13 703	117	—	20	13	150	1 222	17 856	67	—	34 528	78 663
1914	244	7 424	41	—	13	9	57	473	5 664	78	—	14 003	51 526
1915	22	2 172	15	—	5	2	33	103	1 361	43	77	3 833	26 731
1916	30	1 703	3	—	4	—	12	40	484	12	38	2 326	26 094
1917	3	374	3	—	1	—	2	27	140	4	17	571	12 977
1918	2	145	9	—	—	—	1	20	127	4	6	314	9 210
1919	49	2 252	18	—	10	1	55	121	1 889	56	85	4 536	45 448
1920	117	8 068	19	—	20	2	61	171	3 799	66	18	12 331	60 539
1921	94	2 120	39	—	5	4	39	280	5 827	75	—	8 483	30 391
1922	116	2 144	22	—	9	53	90	463	10 735	182	—	13 314	46 749
1923	85	1 539	35	—	17	13	74	367	11 322	309	—	13 761	56 864
1924	51	999	7	—	25	11	67	251	6 802	295	—	8 508	47 963
1925	34	795	201	—	89	10	47	156	4 129	194	—	5 655	34 445

(1) (3) Si vedano le note corrispondenti a pag. 88. — (2) Compresi 32 emigranti diretti ad «altri paesi».

Segue Tav. III. — Emigranti italiani partiti negli anni 1876-1925, classificati per paesi di destinazione.

LIGURIA

Cifre effettive.

Anni	Europa													Totale
	Europa settentrionale e orientale		Europa occidentale				Europa centrale				Europa meridionale			
	Russia europea (1)	Svezia, Norvegia, Danimarca	Gran Bretagna e Irlanda	Paesi Bassi, Belgio, Lussemburgo	Francia (compreso il Principato di Monaco)	Svizzera	Germania	Austria-Ungheria		Portogallo, Spagna	Gibilterra, Malta (3)	Grecia, Turchia europea, Montenegro, Serbia, Bulgaria, Rumenia	Stati d'Europa non determinati	
							Austria (2)	Ungheria						
1876	44	26	—	16	1 054	70	87	88	142	—	(4) 74	—	1 601	
1877	12	—	66	13	1 266	78	78	29	36	—	(5) 24	—	1 602	
1878	31	—	24	6	1 022	63	31	63	31	—	23	—	1 294	
1879	6	1	14	3	1 411	11	18	10	65	—	4	3	1 546	
1880	4	—	8	4	955	73	33	8	139	—	2	1	1 227	
1881	20	—	18	59	1 086	29	37	6	284	—	3	3	1 545	
1882	20	—	9	130	1 153	17	13	10	335	—	3	14	1 705	
1883	5	7	16	3	869	153	233	3	83	—	9	8	1 390	
1884	5	—	12	17	820	18	51	21	110	—	6	15	1 075	
1885	5	—	14	7	363	27	65	27	129	—	6	22	672	
1886	7	—	4	24	213	29	21	18	319	—	6	25	666	
1887	10	—	21	6	162	22	21	5	211	—	9	—	467	
1888	4	—	29	5	74	12	26	5	77	—	11	3	246	
1889	7	—	4	3	75	19	13	1	36	—	2	3	163	
1890	7	—	9	—	84	8	29	1	18	—	—	8	164	
1891	4	1	5	—	196	27	22	17	16	—	11	9	308	
1892	6	2	2	—	208	9	8	4	10	—	13	1	264	
1893	4	—	6	—	169	25	7	—	2	—	16	13	242	
1894	6	12	11	—	81	14	10	9	20	—	21	7	191	
1895	13	—	19	1	66	36	1	2	14	—	14	7	174	
1896	16	1	32	1	89	25	14	7	16	—	14	15	235	
1897	7	1	19	1	97	31	34	21	9	—	6	10	237	
1898	9	—	10	1	50	19	23	3	12	—	5	9	141	
1899	12	—	15	4	62	24	17	8	8	—	3	6	159	
1900	3	—	35	2	257	34	26	6	9	—	16	15	410	
1901	7	1	13	11	464	120	23	16	12	—	3	42	714	
1902	14	—	24	4	498	130	57	25	56	—	122	18	948	
1903	6	1	31	13	443	133	30	11	24	—	15	5	721	
1904	19	1	70	11	657	266	98	38	30	—	26	41	1 253	
1905	34	1	84	4	1 068	333	143	30	51	—	29	34	1 812	
1906	39	1	94	8	1 113	349	123	53	42	12	69	—	1 905	
1907	39	2	64	19	904	338	90	51	34	3	63	—	1 610	
1908	45	1	68	13	1 019	330	122	49	24	—	33	—	1 704	
1909	72	1	98	20	1 127	360	212	77	73	1	49	—	2 092	
1910	76	4	79	17	1 268	445	169	70	45	2	56	—	2 250	
1911	56	6	91	12	1 197	412	213	51	67	7	26	—	2 170	
1912	58	2	91	10	1 240	442	242	76	42	3	269	—	2 493	
1913	51	3	121	5	1 702	442	208	82	55	5	69	—	2 751	
1914	37	2	136	18	1 518	390	192	75	94	10	56	—	2 532	
1915	15	—	109	3	2 539	470	33	17	148	—	17	19	3 370	
1916	5	1	95	—	4 687	261	—	—	56	3	14	—	5 122	
1917	—	—	25	—	2 560	100	—	—	49	1	3	—	2 738	
1918	—	—	31	—	2 497	71	—	—	28	2	8	—	2 637	
1919	18	7	214	48	9 723	392	15	37	114	1	215	—	10 784	
1920	6	2	154	46	7 855	221	47	38	33	6	51	1	8 468	
1921	3	1	84	16	1 491	93	20	13	105	2	36	—	1 864	
1922	3	3	46	31	2 502	121	24	15	85	1	24	1	2 860	
1923	1	—	33	73	6 235	100	19	17	93	3	22	—	6 596	
1924	4	1	26	13	5 890	78	23	15	78	—	35	2	6 165	
1925	1	6	15	12	3 406	68	42	5	84	—	28	1	3 668	

(1) (2) (3) (4) (5) Si vedano le note corrispondenti a pag. 86.

Segue Tav. III. — Emigranti italiani partiti negli anni 1876-1925,
classificati per paesi di destinazione.

Segue **LIGURIA.**
Cifre effettive.

Anni	Africa						Asia			Oceania	
	Algeria	Tunisia	Marocco (1)	Egitto	Altri paesi dell'Africa (2)	Stati dell'Africa non determinati	Turchia asiatica	Altri paesi dell'Asia	Stati dell'Asia non determinati		Totale
1876	49	27	—	94	—	—	—	—	—	—	—
1877	10	15	—	—	—	—	—	—	—	—	(3) 9
1878	1	1	—	6	11	—	—	1	—	1	(4) 8
1879	58	7	—	1	1	—	—	—	—	—	16
1880	3	5	—	4	—	—	—	—	—	—	1
1881	24	—	—	3	—	1	—	—	—	—	1
1882	68	4	—	11	—	3	—	—	—	—	2
1883	10	19	—	9	—	—	1	3	—	4	3
1884	19	9	—	5	—	3	—	—	1	1	6
1885	13	—	—	10	—	7	—	1	—	1	1
1886	4	—	—	4	—	1	—	—	—	—	—
1887	4	—	—	13	—	9	—	—	—	—	—
1888	—	—	—	3	—	1	—	—	—	—	—
1889	1	8	—	—	—	1	—	—	—	—	—
1890	5	1	—	4	—	1	—	1	—	1	—
1891	3	1	—	1	—	2	2	—	—	2	—
1892	1	—	—	12	—	—	7	1	—	8	—
1893	2	3	—	3	—	3	—	—	—	—	—
1894	3	5	—	—	—	7	—	—	—	—	—
1895	1	6	—	11	—	24	—	—	—	—	1
1896	87	3	—	14	—	75	1	—	—	1	1
1897	4	2	—	9	—	11	—	—	—	—	—
1898	4	2	—	9	—	3	—	1	—	1	1
1899	1	2	—	3	—	—	—	—	—	—	—
1900	3	10	—	8	—	1	—	1	—	1	—
1901	1	11	—	2	—	3	—	1	—	1	1
1902	5	15	—	11	—	37	1	1	—	2	2
1903	8	5	—	—	—	34	—	4	—	4	1
1904	20	—	—	22	25	—	1	10	—	11	8
1905	39	—	—	53	13	—	2	16	—	18	3
1906	23	58	—	44	9	—	2	17	—	19	15
1907	24	73	—	39	22	—	2	36	—	33	31
1908	38	68	—	35	12	—	4	29	—	33	12
1909	42	55	—	42	62	—	12	15	—	27	7
1910	16	30	—	25	34	—	7	5	—	12	11
1911	25	66	—	16	55	—	7	19	—	26	21
1912	13	45	—	17	514	—	1	14	—	15	29
1913	13	32	—	12	65	—	6	8	—	14	20
1914	24	26	6	25	2	—	2	8	—	10	13
1915	67	68	8	35	4	—	1	5	—	6	—
1916	10	68	5	20	7	—	—	1	—	1	—
1917	16	22	7	5	3	—	—	5	—	5	—
1918	—	8	6	6	—	—	—	2	—	2	—
1919	249	109	34	101	2	—	—	10	—	10	6
1920	54	77	19	34	3	—	14	10	—	24	6
1921	28	108	17	15	4	—	2	7	—	9	9
1922	36	45	12	16	3	—	5	2	—	7	11
1923	67	65	7	13	5	—	5	2	—	7	3
1924	84	35	7	18	40	—	1	7	—	8	11
1925	49	50	6	16	2	—	—	1	—	1	22

(1) (3) (4) Si vedano le note corrispondenti a pag. 87. — (2) Emigranti partiti per la Tripolitania: 1 nel 1904; 2 nel 1905; 2 nel 1906; 12 nel 1907; 5 nel 1908; 12 nel 1909; 42 nel 1911; 474 nel 1912.

Segue Tav. III. — Emigranti italiani partiti negli anni 1876-1925, classificati per paesi di destinazione.

Segue LIGURIA.

Cifre effettive.

Anni	America											Totale generale	
	America settentrionale			America centrale	America meridionale						Stati d'America non determinati		
	Canada	Stati Uniti	Messico	Guatemala, Salvador, Honduras, Nicaragua, Costa Rica, Panama, Antille	Colombia, Venezuela, Equatore	Perù, Bolivia, Cile	Brasile	Argentina	Paraguay, Uruguay	Totale			
1876	565	(1)	771	—	—	—	366	—	—	1702	(2)	3567	
1877	122	19	(3) 403	—	137	—	1457	—	—	2138	—	3774	
1878	274	—	185	—	78	172	55	1191	—	2235	—	3557	
1879	16	720	356	—	27	207	82	2520	225	172	4325	5954	
1880	10	961	314	—	37	127	9	2203	331	10	4052	5292	
1881	—	785	144	—	7	173	13	2198	376	123	3819	5393	
1882	—	756	99	—	10	359	11	2451	515	77	4278	6071	
1883	1	1120	44	—	10	227	30	2825	482	44	4783	6218	
1884	—	646	103	—	39	212	163	3178	518	430	5289	6407	
1885	11	691	24	—	36	202	136	3918	295	254	5567	6271	
1886	52	780	11	—	44	198	59	2715	157	197	4213	4888	
1887	14	779	1	—	3	132	122	3738	62	299	5150	5643	
1888	2	863	24	—	3	123	501	3432	260	538	5746	5996	
1889	2	1063	4	—	8	164	33	3380	556	153	5363	5536	
1890	10	1350	21	—	48	312	65	2042	281	55	4184	4360	
1891	—	341	70	—	42	409	362	1427	293	82	3026	3343	
1892	1	1047	9	—	59	193	329	1757	401	170	3966	4251	
1893	4	679	29	—	20	103	528	2248	248	129	3988	4241	
1894	—	504	26	—	63	54	485	1974	498	59	3663	3869	
1895	—	793	6	—	5	114	398	2139	297	104	3856	4073	
1896	—	930	14	—	12	263	168	2586	225	114	4321	4737	
1897	—	806	17	—	16	185	259	2176	155	54	3668	3931	
1898	2	1255	7	—	7	67	251	1480	23	39	3131	3292	
1899	—	1213	11	—	11	135	297	1519	82	40	3308	3473	
1900	1	1282	3	—	8	136	278	1555	84	24	3371	3804	
1901	—	1238	24	—	9	178	339	1879	104	18	3789	4522	
1902	1	2102	16	—	7	350	506	1392	114	39	4527	5547	
1903	3	1658	25	—	7	318	470	1632	110	68	4291	5064	
1904	2	2380	278	—	16	387	121	1877	149	—	5210	6554	
1905	7	2775	50	—	24	459	333	2410	232	—	6294	8232	
1906	21	2643	134	—	71	415	195	2866	222	—	6591	8664	
1907	24	2965	47	—	52	337	126	2728	336	—	6637	8474	
1908	10	1329	33	—	26	279	173	2409	291	—	4562	6464	
1909	—	1716	7	—	21	373	934	1968	225	—	5287	7614	
1910	10	2099	10	—	94	310	109	2866	303	—	5812	8190	
1911	76	2346	22	—	40	395	172	1448	111	—	4673	7052	
1912	70	2612	6	—	44	541	279	2114	71	—	5740	8866	
1913	13	2661	3	—	8	492	190	3122	22	—	6521	9428	
1914	13	1349	7	—	52	252	78	1279	86	—	3121	5759	
1915	—	559	—	—	3	107	47	465	35	6	1227	4785	
1916	4	208	1	—	3	7	46	39	234	15	4	561	5794
1917	—	138	2	—	5	1	18	19	104	2	6	295	3091
1918	—	109	—	—	3	—	9	30	77	9	9	246	2905
1919	7	860	—	—	16	11	299	299	995	85	28	2600	13895
1920	9	2328	6	—	11	13	332	235	1292	100	—	4326	13011
1921	8	957	7	—	7	7	288	45	705	83	—	2107	4161
1922	6	663	9	—	6	16	295	59	1201	151	—	2406	5396
1923	42	399	11	—	7	26	412	187	2238	191	—	3513	10281
1924	17	224	1	—	11	7	417	83	1414	165	—	2339	8707
1925	3	185	4	—	12	14	373	58	1163	122	—	1934	5748

(1) (3) Si vedano le note corrispondenti a pag. 88. — (2) Compresi 94 emigranti diretti ad « altri paesi ».

Segue Tav. III. — Emigranti italiani partiti negli anni 1876-1925, classificati per paesi di destinazione.

LOMBARDIA

Cifre effettive.

Anni	Europa													Totale
	Europa settentrionale e orientale		Europa occidentale			Europa centrale				Europa meridionale			Stati d'Europa non determinati	
	Russia europea (1)	Svezia, Norvegia, Danimarca	Gran Bretagna e Irlanda	Paesi Bassi, Belgio, Lussemburgo	Francia (compreso il Principato di Monaco)	Svizzera	Germania	Austria-Ungheria		Portogallo, Spagna	Gibilterra, Malta (3)	Grecia, Turchia europea, Montenegro, Serbia, Bulgaria, Rumenia		
								Austria (2)	Ungheria					
1876	145	5	—	44	4 231	7 401	810	531		223	—	(4) 72	—	13 462
1877	57	1	109	24	6 533	6 744	981	552		112	—	(5) 661	—	15 774
1878	33	—	92	—	5 890	5 445	677	388		61	—	71	—	12 657
1879	30	—	68	34	6 109	4 782	538	310		56	—	61	87	12 075
1880	84	1	86	13	7 102	5 500	331	336		31	—	58	67	13 609
1881	42	—	72	31	9 039	4 929	340	664		65	—	77	51	15 310
1882	78	—	71	9	8 661	4 115	461	206	48	42	—	57	92	13 840
1883	137	9	55	24	8 672	3 267	267	418	84	332	—	142	73	13 480
1884	93	9	46	17	5 699	2 694	206	2 353	97	75	—	141	152	11 582
1885	112	—	32	26	4 768	2 532	269	276	96	44	—	78	161	8 394
1886	85	—	23	37	4 444	2 942	209	312	34	39	—	77	328	8 530
1887	188	—	35	4	3 553	3 031	146	335	40	66	—	111	196	7 705
1888	99	11	20	8	2 740	2 985	356	190	30	43	—	117	431	7 030
1889	94	1	30	39	2 695	3 581	371	249	32	43	—	126	610	7 871
1890	127	135	49	36	2 563	3 734	288	192	23	69	—	86	285	7 587
1891	61	26	53	13	2 261	4 913	430	191	13	78	—	133	335	8 507
1892	85	43	77	28	2 565	4 826	581	283	38	69	—	154	102	8 851
1893	79	7	53	22	1 709	2 454	431	254	152	43	—	112	83	5 399
1894	105	1	26	14	1 237	2 089	438	341	19	64	—	216	202	4 752
1895	168	—	45	66	1 598	2 556	383	402	65	72	—	176	208	5 739
1896	178	—	36	7	2 647	3 915	665	211	61	56	—	116	326	8 218
1897	195	10	65	18	2 580	5 228	873	403	92	33	—	138	236	9 871
1898	144	8	56	25	2 968	5 205	1 316	416	147	99	—	338	203	10 925
1899	135	8	56	93	2 822	5 582	2 023	674	215	65	—	198	336	12 207
1900	240	—	91	47	3 587	6 607	3 762	883	139	43	—	212	315	15 926
1901	252	—	146	257	5 403	13 416	3 628	2 005	393	44	—	147	2 073	27 764
1902	276	11	289	97	7 196	21 372	4 546	1 126	148	140	—	177	1 507	36 885
1903	291	14	309	120	5 101	14 680	4 107	2 060	215	146	—	230	1 123	28 396
1904	349	68	273	337	5 169	18 664	5 281	1 517	174	95	—	193	35	32 155
1905	282	8	181	183	6 304	29 581	7 132	1 423	315	77	—	110	89	45 685
1906	384	13	181	192	4 923	28 885	7 050	1 487	133	64	13	94	55	43 474
1907	176	10	165	254	5 813	29 789	7 009	1 605	269	36	14	136	58	45 334
1908	85	41	149	181	5 870	27 492	6 343	1 866	291	28	4	93	—	42 443
1909	120	22	264	149	6 039	22 508	6 814	1 076	180	58	7	62	—	37 294
1910	93	8	150	222	7 201	20 111	6 810	1 241	127	35	4	171	—	45 173
1911	145	7	241	308	8 923	33 655	7 420	1 560	126	41	3	100	—	52 529
1912	162	24	438	1 168	10 884	33 695	8 832	1 863	165	150	13	271	—	57 665
1913	273	32	270	1 454	13 295	34 919	11 210	1 825	289	337	1	238	—	64 143
1914	266	27	282	433	12 369	24 801	7 525	1 039	161	91	6	357	—	47 357
1915	18	2	232	36	4 185	13 324	687	368	11	52	1	49	38	19 003
1916	7	2	124	2	3 788	9 281	3	—	—	58	—	15	2	13 282
1917	1	—	48	—	1 717	3 837	—	—	—	19	4	9	1	5 636
1918	—	1	66	—	1 244	2 582	—	—	—	14	3	5	—	3 915
1919	13	4	447	327	12 715	9 360	181	197	4	43	2	203	2	23 498
1920	9	2	260	215	26 611	11 277	215	193	7	75	3	161	1	39 029
1921	15	2	119	1 791	9 925	4 615	108	157	10	56	—	167	15	16 980
1922	8	90	72	11 040	16 163	3 994	140	156	22	56	5	91	7	31 844
1923	5	4	73	1 013	27 319	4 942	45	86	6	53	5	62	10	33 623
1924	2	1	36	487	28 775	6 719	59	74	28	52	—	68	21	36 322
1925	3	2	106	191	18 745	7 443	57	48	3	53	3	45	23	26 722

(1) (2) (3) (4) (5) Si vedano le note corrispondenti a pag. 86.

Segue TAV. III. — Emigranti italiani partiti negli anni 1876-1925,
classificati per paesi di destinazione.

Segue LOMBARDIA.
Cifre effettive.

Anni	Africa						Totale	Asia			Totale	Oceania
	Algeria	Tunisia	Marocco (1)	Egitto	Altri paesi dell'Africa (2)	Stati dell'Africa non determinati		Turchia asiatica	Altri paesi dell'Asia	Stati dell'Asia non determinati		
1876	125	2	—	69	—	—	196	—	—	—	—	—
1877	22	18	—	23	—	—	63	—	—	—	—	(3) 79
1878	82	21	—	42	31	—	176	—	7	—	7	(4) 8
1879	88	24	—	11	10	—	133	2	10	—	12	1
1880	46	6	—	13	—	35	100	3	9	—	12	6
1881	74	5	—	32	—	26	137	—	12	2	14	2
1882	95	17	—	34	—	16	162	2	4	1	7	10
1883	87	37	—	33	—	183	340	8	7	—	15	133
1884	141	26	—	81	—	260	508	—	38	1	39	149
1885	43	6	—	41	—	45	135	8	19	2	29	103
1886	114	8	—	61	—	37	220	—	39	6	45	181
1887	21	22	—	45	—	215	303	—	24	1	25	176
1888	35	15	—	33	—	33	116	1	18	1	20	128
1889	40	26	—	80	—	26	172	3	4	—	7	127
1890	30	17	—	23	—	18	88	3	10	8	21	218
1891	34	6	—	32	—	58	130	13	21	4	38	449
1892	17	7	—	38	—	44	106	25	41	12	78	88
1893	18	7	—	30	—	30	85	78	50	1	129	15
1894	10	4	—	47	—	20	81	4	61	5	70	22
1895	2	4	—	30	—	26	62	11	51	—	62	94
1896	2	4	—	29	—	23	58	2	42	1	45	514
1897	4	1	—	28	—	15	48	—	70	2	72	245
1898	1	4	—	20	—	8	33	2	28	—	30	171
1899	10	9	—	19	—	20	58	—	59	—	59	252
1900	33	13	—	55	—	13	114	1	60	—	61	340
1901	28	8	—	33	—	37	106	3	55	—	58	617
1902	42	38	—	89	—	63	232	33	64	—	97	427
1903	24	52	—	73	—	116	265	7	105	—	112	174
1904	44	—	—	63	53	—	160	7	85	—	92	305
1905	72	—	—	65	87	—	224	16	65	—	81	415
1906	26	22	—	52	74	—	174	7	20	—	27	483
1907	15	34	—	60	65	—	174	3	6	—	9	370
1908	11	19	—	57	46	—	133	4	48	—	52	351
1909	62	30	—	60	87	—	239	4	43	—	47	420
1910	11	20	—	81	79	—	191	11	20	—	31	512
1911	10	31	—	63	80	—	184	14	49	—	63	805
1912	59	80	—	86	1 250	—	1 475	17	106	—	123	390
1913	76	59	—	97	139	—	371	9	21	—	30	615
1914	34	52	12	120	69	—	287	11	51	—	62	374
1915	21	17	13	30	25	—	106	—	29	—	29	94
1916	13	13	4	7	20	—	57	—	8	—	8	44
1917	22	9	2	5	6	—	44	—	3	—	3	2
1918	4	4	2	6	2	—	18	—	—	—	—	—
1919	79	52	28	57	24	—	240	11	47	—	58	61
1920	37	11	26	70	14	—	153	16	31	—	47	106
1921	23	16	14	112	18	—	183	5	22	—	27	387
1922	16	12	20	73	55	—	176	3	28	—	31	583
1923	33	13	10	86	34	—	176	3	31	—	34	231
1924	49	28	8	68	38	—	191	1	41	—	42	772
1925	60	16	3	77	44	—	200	2	24	—	26	598

(1) e (4) Si vedano le note corrispondenti a pag. 87. — (2) Emigranti partiti per la Tripolitania: 9 nel 1904; 7 nel 1905; 5 nel 1906; 3 nel 1907; 2 nel 1907; 2 nel 1909; 5 nel 1910; 25 nel 1911; 1152 nel 1912.

Segue Tav. III. — Emigranti italiani partiti negli anni 1876-1925,
classificati per paesi di destinazione.

Segue LOMBARDIA.

Cifre effettive.

Anni	America											Totale generale	
	America settentrionale			America centrale	America meridionale						Stati d'America non determinati		Totale
	Canada	Stati Uniti	Messico	Guatemala, Salina- dor, Honduras, Nicaragua, Co- staria, Panama, Antille	Colombia, Vene- zuela, Guyane, Egitto	Perù, Bolivia, Cile	Brasile	Argentina	Paraguay, Uruguay				
1876	84		(1) 6 708	—	—	—	599	—	—	7 391	(2) 21 094		
1877	135		59 (3) 2 321	—	12	—	791	—	—	3 318	19 234		
1878	217		313	7	5	842	1 116	246	—	2 746	15 594		
1879	29	208	364	28	3	645	2 547	209	445	4 478	16 699		
1880	5	173	210	20	2	396	2 314	76	654	3 850	17 577		
1881	7	536	356	10	5	763	3 063	97	925	5 762	21 225		
1882	10	912	1 029	—	8	643	4 863	171	953	8 589	22 608		
1883	9	778	138	18	6	461	5 773	327	822	8 332	22 300		
1884	21	474	110	2	45	410	8 677	207	730	10 676	22 954		
1885	3	355	14	4	78	1 163	7 603	265	498	9 983	18 644		
1886	4	287	60	23	35	775	7 292	239	227	8 942	17 918		
1887	4	238	317	11	31	2 969	9 762	303	268	13 903	22 112		
1888	53	544	44	2	60	7 235	9 570	205	595	18 308	25 602		
1889	12	692	95	34	75	1 757	11 915	1 795	292	16 687	24 844		
1890	13	850	47	39	650	5 487	6 007	1 533	381	15 007	22 921		
1891	8	892	84	16	25	15 830	2 261	131	267	19 514	28 633		
1892	10	1 420	81	42	32	7 806	9 036	65	287	12 779	21 902		
1893	2	1 120	32	2	12	4 770	3 959	69	176	10 142	15 770		
1894	7	1 105	40	37	71	5 689	3 462	64	197	10 672	15 597		
1895	—	934	51	14	15	8 837	4 396	114	150	14 511	20 468		
1896	2	888	44	12	29	5 040	7 411	111	147	13 684	22 319		
1897	29	730	60	7	25	9 492	3 873	101	153	14 470	24 706		
1898	—	935	20	7	8	2 187	3 282	22	87	6 548	17 707		
1899	7	920	73	24	58	1 186	4 311	34	77	6 690	19 266		
1900	1	1 093	65	6	12	561	3 154	19	44	4 960	21 401		
1901	—	1 577	13	—	11	764	4 262	70	262	6 959	35 504		
1902	42	2 215	81	18	40	877	3 049	52	487	6 861	44 502		
1903	58	2 944	52	13	20	1 045	3 210	52	532	7 926	36 873		
1904	379	4 044	214	11	31	1 181	6 081	92	—	12 047	44 759		
1905	213	5 906	177	5	—	50	1 397	7 843	60	—	15 651	62 056	
1906	238	6 844	43	44	51	70	2 119	10 009	56	—	19 474	63 632	
1907	153	6 790	28	8	1	51	1 570	6 417	50	—	15 068	60 955	
1908	58	2 992	12	3	3	26	633	6 348	82	—	10 157	53 136	
1909	233	4 603	12	9	10	23	505	6 766	29	—	12 190	50 190	
1910	483	6 201	17	2	4	24	903	8 757	31	—	16 422	62 329	
1911	523	5 849	23	22	74	101	1 611	3 195	90	—	11 488	65 069	
1912	558	5 678	38	24	51	170	2 845	6 315	104	—	15 783	75 436	
1913	1 211	8 084	12	30	9	110	2 884	9 478	156	—	21 974	87 133	
1914	297	5 800	7	27	8	56	1 701	4 091	139	—	12 126	60 206	
1915	11	1 325	5	9	—	5	285	863	40	104	2 647	21 879	
1916	5	595	7	5	2	12	100	296	15	77	1 114	14 505	
1917	—	131	1	—	—	2	58	66	7	14	279	5 964	
1918	1	79	2	1	—	2	46	86	2	5	224	4 157	
1919	65	1 862	7	3	—	32	277	1 496	37	152	3 931	27 788	
1920	84	6 002	4	35	2	19	228	2 087	27	8	8 496	47 836	
1921	71	1 655	3	6	3	14	220	2 457	44	—	4 473	22 050	
1922	144	1 071	2	9	10	19	282	3 712	83	—	5 332	37 966	
1923	105	1 118	17	5	9	24	514	4 129	133	—	6 054	40 118	
1924	81	417	130	4	7	41	463	2 884	63	—	4 090	41 417	
1925	50	506	10	9	2	38	319	2 026	115	—	3 075	30 621	

(1) (3) Si vedano le note corrispondenti a pag. 88. — (2) Compresi 45 emigranti diretti ad «altri paesi».

Segue Tav. III. — Emigranti italiani partiti negli anni 1876-1925, classificati per paesi di destinazione.

VENETO
Cifre effettive.

Anni	Europa														Totale	
	Europa settentrionale e orientale		Europa occidentale				Europa centrale				Europa meridionale					Stati d'Europa non determinati
	Russia europea (1)	Svezia, Norvegia, Danimarca	Gran Bretagna e Irlanda	Paesi Bassi, Belgio, Lussemburgo	Francia (compreso il Principato di Monaco)	Svizzera	Germania	Austria-Ungheria		Portogallo, Spagna	Gibilterra, Malta (3)	Grecia, Turchia europea, Montenegro, Serbia, Bulgaria, Rumenia				
								Austria (2)	Ungheria			(4)	(5)			
1876	170	5	4	27	589	2 261	7 878	18 938		6	—	(4) 124	+	30 002		
1877	25	12	10	31	580	1 235	7 385	16 932		13	—	(5) 117	—	26 340		
1878	183	—	6	41	842	628	5 642	17 005		34	—	220	—	24 601		
1879	67	—	12	34	828	1 158	5 598	17 732		5	—	1 395	313	27 142		
1880	41	—	17	42	1 860	3 799	3 497	19 839		106	—	648	100	29 949		
1881	237	19	24	9	2 477	1 779	5 059	19 558		23	—	949	661	30 795		
1882	18	—	16	48	2 865	1 512	6 694	11 641	8 239	39	—	705	222	31 999		
1883	12	5	5	44	2 504	801	10 881	16 565	9 149	91	—	357	149	40 563		
1884	16	—	29	40	3 738	1 088	3 583	19 547	10 190	15	—	2 155	174	40 575		
1885	16	3	15	27	1 335	470	3 798	16 396	10 528	17	—	2 038	660	35 303		
1886	28	—	15	21	1 019	319	3 292	18 560	13 123	23	—	1 221	277	37 898		
1887	23	1	68	26	1 379	1 414	3 918	27 400	6 992	20	—	1 234	292	42 767		
1888	24	—	17	16	1 901	2 287	8 644	23 033	7 773	8	—	1 949	164	45 816		
1889	16	—	37	30	1 324	3 579	16 701	24 927	6 567	27	—	778	131	54 117		
1890	24	—	17	28	3 172	4 892	14 033	30 714	6 795	25	—	881	336	60 917		
1891	19	103	40	61	2 687	6 132	12 686	24 934	11 661	21	—	1 198	325	59 867		
1892	16	1	19	7	3 263	6 140	14 297	21 032	12 486	4	—	5 709	139	63 113		
1893	49	—	148	38	1 618	5 384	14 161	19 648	13 273	10	—	9 901	859	65 089		
1894	72	6	14	6	1 229	6 677	15 389	22 101	14 544	650	—	12 678	1 597	74 962		
1895	147	—	16	35	1 362	8 963	13 598	24 632	11 973	22	—	11 726	1 053	73 527		
1896	194	6	11	116	1 602	9 168	15 306	27 840	11 301	122	—	5 586	2 955	74 207		
1897	487	3	7	136	2 207	13 798	18 313	28 358	12 569	5	—	7 923	877	84 683		
1898	649	—	7	37	2 209	14 218	23 000	30 158	13 641	21	—	9 514	1 077	94 531		
1899	1 037	1	14	112	3 557	16 189	32 837	28 684	14 151	20	—	10 890	1 518	109 010		
1900	313	2	38	27	3 535	9 452	33 549	41 624	6 326	507	—	3 238	2 057	100 668		
1901	197	15	129	129	3 271	10 006	26 644	60 491	5 544	17	—	264	4 424	111 131		
1902	908	1	91	342	3 190	6 126	35 433	34 404	9 529	117	—	1 102	2 910	94 153		
1903	211	4	72	180	2 672	11 201	36 133	35 896	5 041	70	—	845	1 849	94 174		
1904	192	8	142	77	2 557	10 225	30 459	23 157	2 646	12	—	657	325	70 457		
1905	220	23	157	394	4 092	16 660	37 263	30 919	4 660	21	—	579	150	95 138		
1906	410	50	575	484	5 914	16 147	31 732	24 255	5 878	213	13	1 908	160	87 739		
1907	305	31	111	232	4 535	16 851	36 112	28 040	4 035	41	1	843	—	91 137		
1908	157	9	119	222	3 824	14 994	29 456	23 515	4 727	21	3	926	—	77 973		
1909	186	29	171	104	4 179	14 783	27 126	19 653	3 757	55	2	1 846	—	71 891		
1910	195	46	168	173	4 925	15 919	28 076	22 037	6 655	18	3	1 559	—	79 774		
1911	218	40	203	340	5 020	16 555	34 578	23 671	4 167	47	30	1 599	—	86 468		
1912	112	40	283	370	5 436	17 499	38 920	25 329	6 711	18	25	1 182	—	95 925		
1913	236	16	195	227	5 231	17 481	43 082	25 625	4 370	23	1	1 624	—	98 111		
1914	211	582	657	91	4 539	14 744	32 854	27 470	8 046	101	1	5 093	—	94 389		
1915	14	6	48	36	991	4 113	1 425	1 632	47	41	—	339	26	8 718		
1916	9	3	49	1	793	907	—	—	—	24	2	54	1	1 843		
1917	7	2	11	2	312	514	—	—	—	4	—	25	—	877		
1918	4	—	9	—	262	279	—	—	—	4	—	2	—	500		
1919	9	11	192	496	5 127	2 475	668	1 331	16	20	4	486	1	10 836		
1920	13	14	220	927	32 913	4 877	1 680	2 061	48	23	—	912	71	43 759		
1921	15	2	49	1 204	4 031	820	940	3 771	95	19	1	3 818	8	14 773		
1922	12	33	68	13 449	25 259	909	1 296	3 185	82	34	—	1 866	9	46 202		
1923	12	27	37	8 396	44 787	1 378	195	963	68	38	6	1 523	20	57 450		
1924	11	8	36	5 970	62 974	3 036	325	1 143	253	15	1	1 049	15	74 836		
1925	7	32	31	2 478	48 819	3 150	1 106	935	176	21	2	319	1	57 077		

(1) (2) (3) (4) (5) Si vedano le note corrispondenti a pag. 86.

Segue Tav. III. — Emigranti italiani partiti negli anni 1876-1925,
classificati per paesi di destinazione.

Segue VENETO.
Cifre effettive.

Anni	Africa						Totale	Asia			Totale	Oceania
	Algeria	Tunisia	Marocco (1)	Egitto	Altri paesi dell'Africa (2)	Stati dell'Africa non determinati		Turchia asiatica	Altri paesi dell'Asia	Stati dell'Asia non determinati		
1876	640	—	—	40	—	—	680	—	—	—	—	—
1877	4	1	—	28	—	—	33	—	—	—	—	(3) 9
1878	127	89	—	22	6	—	244	—	—	—	—	(4) 71
1879	10	42	—	30	17	—	99	1	—	—	1	1
1880	18	3	—	42	—	3	66	—	1	—	1	1
1881	11	1	—	33	—	7	52	1	2	1	4	—
1882	8	3	—	88	—	7	101	1	1	—	2	—
1883	4	9	—	52	—	7	73	1	1	—	2	2
1884	27	40	—	41	—	18	126	—	1	—	1	2
1885	28	8	—	60	—	41	137	14	—	4	18	2
1886	17	—	—	55	—	2	74	1	2	2	5	8
1887	24	8	—	54	—	14	100	8	2	2	12	4
1888	20	4	—	35	—	11	70	3	—	—	3	1
1889	10	5	—	25	—	9	49	1	—	5	6	3
1890	25	4	—	33	—	2	64	1	1	—	2	1
1891	1	2	—	7	—	8	18	—	—	—	—	1
1892	11	3	—	48	—	15	77	25	1	—	26	4
1893	—	—	—	117	—	29	146	6	1	7	14	—
1894	3	—	—	104	—	77	184	17	—	1	18	7
1895	—	—	—	68	—	80	148	11	3	—	14	25
1896	4	—	—	95	—	71	170	—	1	1	2	8
1897	15	1	—	139	—	12	167	—	—	—	—	—
1898	3	—	—	96	—	13	112	3	2	—	5	4
1899	1	—	—	76	—	41	118	25	4	1	30	—
1900	4	3	—	39	—	10	56	—	—	—	—	7
1901	1	—	—	25	—	2	28	2	3	—	5	—
1902	3	12	—	92	—	3	110	4	6	—	10	9
1903	7	1	—	41	—	11	60	—	12	—	12	1
1904	30	—	—	276	34	—	340	13	10	—	23	16
1905	50	—	—	241	6	—	297	21	28	—	52	15
1906	174	84	—	536	16	—	810	10	237	—	247	19
1907	27	25	—	291	49	—	392	27	54	—	81	26
1908	19	9	—	318	37	—	383	28	11	—	39	25
1909	16	13	—	290	16	—	335	1	27	—	38	34
1910	3	3	—	204	21	—	231	20	8	—	28	40
1911	31	49	—	317	107	—	504	31	38	—	69	147
1912	24	70	—	205	618	—	917	29	1	—	30	79
1913	19	40	—	262	36	—	357	23	16	—	39	274
1914	38	119	—	680	240	—	1077	83	124	—	207	394
1915	2	5	7	62	8	—	84	1	12	—	13	7
1916	2	6	3	27	2	—	40	—	—	—	—	2
1917	—	4	—	6	1	—	11	—	—	—	—	—
1918	4	2	—	2	—	—	8	—	1	—	1	1
1919	14	49	15	108	16	—	202	8	2	—	10	44
1920	17	8	33	97	22	—	177	8	3	—	11	81
1921	5	11	20	97	22	—	155	2	9	—	11	105
1922	12	8	76	63	13	—	172	—	1	—	1	747
1923	12	3	23	218	9	—	265	1	9	—	10	194
1924	13	22	6	238	55	—	334	7	3	—	10	1287
1925	12	9	1	237	281	—	540	—	1	—	1	1389

(1) (3) (4) Si vedano le note corrispondenti a pag. 87. — (2) Emigranti partiti per la Tripolitania: 4 nel 1906; 3 nel 1907; 13 nel 1908; 8 nel 1909; 34 nel 1911; 589 nel 1912.

Segue Tav. III. — Emigranti italiani partiti negli anni 1876-1925, classificati per paesi di destinazione.

Segue VENETO.
Cifre effettive.

Anni	America										Totale generale	
	America settentrionale			America centrale	America meridionale					Stati d'America non definiti		
	Canada	Stati Uniti	Messico	Guatemala, Salvador, Honduras, Nicaragua, Costa Rica, Panama, Antille	Colombia, Venezuela, Guayana, Equatore	Perù, Bolivia, Cile	Brasile	Argentina	Paraguay, Uruguay			
1876	39		(1) 3346	—	—	—	476	—	—	3861	(2) 34548	
1877	23		22 (3) 7188	—	2	—	912	—	—	8147	34529	
1878	38		196	63	47	1930	3016	288	—	5573	30489	
1879	—	20	29	7	3	3496	1820	4	173	5552	32795	
1880	6	48	30	12	—	2326	1158	9	54	3643	33660	
1881	1	6	33	9	—	1636	594	1	106	2386	33237	
1882	—	17	457	4	1	2634	952	15	182	4262	36364	
1883	—	44	22	1	2	1840	3020	15	120	5064	45704	
1884	4	51	33	12	1	1437	3773	16	59	5386	46090	
1885	2	229	20	2	2	3234	3661	9	231	7390	42850	
1886	6	257	2	—	1	2731	2804	36	188	6025	44010	
1887	8	182	112	—	2	19792	7739	43	231	28109	70992	
1888	13	329	52	—	8	71796	12860	105	781	85944	131834	
1889	4	303	6	1	12	6809	7416	248	130	14929	69104	
1890	1	432	14	103	136	3444	2345	142	75	6692	67676	
1891	13	489	1	309	8	70010	4024	100	19	74978	134864	
1892	—	687	2	203	7	15558	3003	32	65	19557	82777	
1893	3	944	1	197	4	8241	2090	22	5	11507	76756	
1894	—	348	4	26	3	15115	2307	11	12	17826	92998	
1895	—	608	9	49	3	35403	2935	48	56	39111	112825	
1896	2	519	35	8	2	21710	3384	53	102	25815	100202	
1897	1	572	27	17	1	20975	4381	6	66	26046	110896	
1898	—	391	3	7	3	6923	1400	5	56	8793	103445	
1899	88	429	13	3	3	3280	1190	24	40	5070	114228	
1900	7	411	3	2	—	3189	563	—	4	4179	104910	
1901	9	1279	4	—	2	3279	1164	11	24	5772	116936	
1902	120	1698	8	1	23	2705	1072	4	82	5713	99995	
1903	275	2433	13	9	8	1943	1245	5	100	6031	100278	
1904	1031	3178	88	9	6	2924	1639	3	—	8882	79718	
1905	1347	4813	15	27	10	4419	1808	38	—	12522	108024	
1906	1948	7241	132	7	3	2954	3717	39	—	16070	104885	
1907	2686	6491	14	7	7	1705	3585	58	—	14577	106213	
1908	1363	3985	33	2	21	1630	2972	249	—	10858	89278	
1909	1915	4694	21	2	12	1632	2891	35	—	11265	83563	
1910	1529	5030	2	4	15	10	2137	3888	9	—	12624	92697
1911	1572	4515	51	7	10	2604	1557	61	—	10400	97588	
1912	2959	6908	100	47	27	32	4905	2166	22	—	17166	114117
1913	3375	11578	173	2	4	79	4211	5623	27	—	25072	123853
1914	2242	12268	32	—	50	20	2090	1103	102	—	17907	113974
1915	155	1682	2	3	—	3	536	440	5	36	2862	11684
1916	108	508	2	—	—	—	136	148	9	—	961	2846
1917	4	80	1	—	—	—	43	9	—	—	137	1025
1918	1	56	4	1	—	—	49	14	—	—	125	695
1919	634	2284	5	13	3	7	631	654	5	55	4291	15388
1920	2864	10106	20	12	3	8	1613	1481	9	223	16339	60367
1921	1696	2959	13	—	3	20	3491	2767	11	—	10960	26004
1922	988	1845	24	3	27	26	2644	5228	36	—	10821	57943
1923	2255	2099	42	105	17	21	5096	11870	187	—	21692	79611
1924	698	1419	114	76	61	108	3647	7654	106	—	13883	90350
1925	486	1508	17	71	10	71	1360	4660	71	—	8254	67261

(1) (3) Si vedano le note corrispondenti a pag. 88. — (2) Compresi 5 emigranti diretti ad «altri paesi».

Segue Tav. III. — Emigranti italiani partiti negli anni 1876-1925, classificati per paesi di destinazione.

VENEZIA TRIDENTINA

Cifre effettive.

Anni	Europa														Totale
	Europa settentrionale e orientale		Europa occidentale			Europa centrale				Europa meridionale				Stati d'Europa non determinati	
	Russia europea (1)	Svezia, Norvegia, Danimarca	Gran Bretagna e Irlanda	Paesi Bassi, Belgio, Lussemburgo	Francia (compreso il Principato di Monaco)	Svizzera	Germania	Austria-Ungheria		Portogallo, Spagna	Gibilterra, Malta	Grecia, Turchia europea, Montenegro, Serbia, Bulgaria, Rumenia			
								Austria (2)	Ungheria						
1921	6	2	34	51	146	195	199	770	19	2	2	40	7	147	
1922	7	—	25	264	924	122	102	439	6	—	—	17	7	1913	
1923	1	1	25	1317	1983	176	23	314	1	3	—	55	—	3869	
1924	1	—	12	1048	4111	384	121	375	1	—	—	17	—	6070	
1925	2	—	23	166	2741	631	194	713	1	—	1	15	1	4488	

Anni	Africa						Totale	Asia			Totale	Oceania
	Algeria	Tunisia	Marocco	Egitto	Altri paesi dell'Africa	Stati dell'Africa non determinati		Turchia asiatica	Altri paesi dell'Asia	Stati dell'Asia non determinati		
1921	—	—	—	—	—	—	—	—	2	—	2	5
1922	4	—	2	—	—	—	6	—	1	—	1	4
1923	1	—	—	—	—	—	1	—	—	—	—	2
1924	8	—	—	1	—	—	9	—	1	—	1	13
1925	1	—	—	1	—	—	2	1	2	—	3	36

Anni	America										Totale generale	
	America settentrionale			America centrale	America meridionale					Stati d'America non determinati		
	Canada	Stati Uniti	Messico	Guatemala, Salvador, Honduras, Nicaragua, Costa Rica, Panama, Antille	Colombia, Venezuela, Guyana, Equadore	Perù, Bolivia, Cile	Brasile	Argentina	Paraguay, Uruguay			
1921	40	1134	—	—	—	—	209	140	23	—	1546	3026
1922	44	428	3	15	1	2	170	341	4	—	1008	2932
1923	32	1141	6	—	—	3	197	1296	226	—	2901	6803
1924	29	423	198	1	5	10	355	1702	109	—	2832	8925
1925	7	232	16	—	6	11	214	747	86	—	1310	5848

(1) (2) Si vedano le note corrispondenti a pag. 86.

Segue TAV. III. — Emigranti italiani partiti negli anni 1876-1925, classificati per paesi di destinazione.

VENEZIA GIULIA E ZARA

Cifre effettive.

Anni	Europa														Totale
	Europa settentrionale e orientale		Europa occidentale			Europa centrale				Europa meridionale			Altri paesi		
	Russia europea (1)	Svezia, Norvegia, Danimarca	Gran Bretagna e Irlanda	Paesi Bassi, Belgio, Lussemburgo	Francia (compreso il Principato di Monaco)	Svizzera	Germania	Austria-Ungheria		Portogallo, Spagna	Gibilterra, Malta	Grecia, Turchia europea, Montenegro, Serbia, Bulgaria, Rumenia			
								Austria (2)	Ungheria						
1921	7	2	9	13	83	26	91	1585	152	10	—	4 899	90	6 967	
1922	13	—	7	28	151	23	152	1 099	111	6	—	2 291	339	4 270	
1923	3	1	1	20	260	4	25	262	26	3	—	1 248	113	1 966	
1924	17	—	1	24	1 021	5	4	81	7	9	—	564	17	1 750	
1925	26	1	1	16	452	53	6	89	1	3	3	327	1	979	

Anni	Africa						Totale	Asia			Totale	Oceania
	Algeria	Tunisia	Marocco	Egitto	Altri paesi dell'Africa	Stati dell'Africa non determinati		Turchia asiatica	Altri paesi dell'Asia	Stati dell'Asia non determinati		
1921	—	2	—	95	6	—	103	5	1	—	6	8
1922	—	3	1	153	5	—	162	2	2	—	4	6
1923	—	1	—	31	3	—	35	4	—	—	4	2
1924	5	2	4	33	8	—	52	1	1	—	2	23
1925	4	2	—	30	5	—	41	9	2	—	11	36

Anni	America										Totale generale	
	America settentrionale			America centrale		America meridionale						Totale
	Canada	Stati Uniti	Messico	Guatemala, Salvador, Honduras, Nicaragua, Costa Rica, Panama, Antille	Colombia, Venezuela, Guyana, Equatore	Perù, Bolivia, Cile	Brasile	Argentina	Paraguay, Uruguay	Stati d'America non determinati		
1921	7	1 630	6	—	—	3	34	183	—	2	1 865	8 949
1922	4	998	—	5	4	4	90	244	2	—	1 351	5 793
1923	7	1 405	1	4	1	14	220	3 001	154	—	4 807	6 814
1924	6	331	3	24	1	10	190	1 224	34	—	1 823	3 650
1925	7	256	3	2	5	27	64	718	20	—	1 102	2 169

(1) (2) Si vedano le note corrispondenti a pag. 85.

Segue Tav. III. — Emigranti italiani partiti negli anni 1876-1925, classificati per paesi di destinazione.

EMILIA
Cifre effettive.

Anni	Europa														Totale
	Europa settentrionale e orientale		Europa occidentale				Europa centrale				Europa meridionale				
	Russia europea (1)	Svezia, Norvegia, Danimarca	Gran Bretagna e Irlanda	Paesi Bassi, Belgio, Lussemburgo	Francia (compreso il Principato di Monaco)	Svizzera	Germania	Austria-Ungheria		Portogallo, Spagna	Gibilterra, Malta (3)	Grecia, Turchia europea, Montenegro, Serbia, Bulgaria, Rumenia	Stati d'Europa non determinati		
							Austria (2)	Ungheria							
1876	55	33	83	31	1 530	872	253	193		34	—	(4) 37	—	3 130	
1877	6	—	208	6	1 992	436	195	84		58	—	(5) 36	—	3 021	
1878	3	—	184	10	2 114	196	178	137		3	—	18	—	2 843	
1879	7	—	230	13	4 060	251	170	124		16	—	5	31	4 907	
1880	19	—	127	18	3 651	318	128	36		19	—	19	33	4 368	
1881	13	—	127	1	5 006	297	136	52		25	—	29	54	5 740	
1882	18	—	140	11	5 124	213	177	35	1	91	—	39	82	5 981	
1883	8	7	94	230	4 241	259	147	67	1	17	—	90	5	5 166	
1884	8	2	61	91	3 161	115	127	80	7	15	—	153	23	3 843	
1885	6	5	109	10	2 578	134	150	81	1	8	—	161	16	3 259	
1886	11	2	85	3	2 644	142	108	139	1	7	—	42	7	3 191	
1887	6	5	248	31	2 660	129	220	121	12	22	—	54	101	3 609	
1888	6	2	51	12	1 478	194	222	423	69	18	—	117	82	2 674	
1889	7	2	114	5	1 626	191	156	182	47	20	—	20	2	2 372	
1890	9	—	82	1	1 588	172	202	96	8	19	—	122	70	2 369	
1891	11	3	102	—	2 083	143	184	31	1	22	—	139	283	3 002	
1892	13	—	75	1	1 687	64	202	60	1	21	—	412	55	2 591	
1893	15	—	83	4	1 436	114	86	40	5	4	—	331	30	2 148	
1894	17	—	124	7	1 365	101	213	129	86	7	—	707	17	2 773	
1895	29	—	135	7	1 477	290	228	139	58	21	—	1 007	60	3 451	
1896	43	13	163	14	1 903	1 488	238	273	199	30	—	1 205	56	5 625	
1897	101	—	271	131	1 530	1 467	269	813	83	13	—	830	147	5 655	
1898	54	3	341	15	2 670	3 198	828	1 127	118	37	—	1 446	105	9 942	
1899	76	11	467	28	3 192	4 637	2 866	1 113	99	21	—	1 208	241	13 959	
1900	35	—	123	112	3 469	6 229	6 425	1 654	284	46	—	158	390	18 925	
1901	91	28	387	173	7 619	6 598	6 488	2 351	541	52	—	164	293	24 785	
1902	95	33	639	21	6 883	6 808	4 845	2 320	147	33	—	198	388	22 410	
1903	75	31	632	23	4 981	5 835	4 609	1 890	160	49	—	157	376	18 818	
1904	157	97	741	73	4 785	7 168	6 780	2 500	41	24	—	108	10	22 574	
1905	59	47	769	76	6 736	8 252	9 283	2 625	100	35	—	195	45	28 222	
1906	60	37	751	168	6 545	10 032	9 809	1 946	156	50	3	143	27	29 727	
1907	318	20	904	265	6 660	10 148	9 807	2 267	98	46	1	136	—	30 670	
1908	176	30	849	72	6 907	11 471	7 042	1 740	51	29	1	130	—	28 498	
1909	71	123	816	73	6 287	8 495	4 579	1 308	90	17	5	198	—	22 067	
1910	73	19	750	76	6 442	9 742	4 091	1 628	84	23	3	90	—	23 021	
1911	108	23	1 013	43	6 465	10 639	5 718	1 224	49	29	—	85	—	25 396	
1912	48	18	962	98	6 931	10 533	5 816	1 539	50	36	3	460	—	26 494	
1913	83	9	1 164	84	8 348	10 088	6 538	1 490	274	54	3	109	—	28 244	
1914	51	10	861	84	6 273	5 170	3 287	1 050	73	54	6	140	—	17 059	
1915	4	8	421	35	2 499	1 877	335	103	4	73	2	53	6	5 420	
1916	13	4	483	1	2 972	1 061	—	—	—	17	3	12	—	4 566	
1917	2	1	71	1	1 077	572	—	—	—	14	1	11	—	1 750	
1918	—	—	83	—	1 377	387	—	—	—	5	1	8	—	1 861	
1919	4	7	1 219	98	7 670	1 601	125	192	6	31	2	102	2	11 059	
1920	15	7	1 084	72	8 602	1 583	262	180	14	46	5	104	26	12 000	
1921	3	3	359	81	2 116	300	128	171	21	13	2	114	11	3 352	
1922	2	2	188	259	7 363	245	71	54	6	10	2	49	6	8 257	
1923	—	3	162	1 142	13 018	270	24	20	—	14	4	36	—	14 693	
1924	1	1	129	504	15 364	344	31	18	3	16	—	33	25	16 469	
1925	—	12	110	286	9 760	360	21	6	3	13	1	29	71	10 672	

(1) (2) (3) (4) (5) Si vedano le note corrispondenti a pag. 86.

Segue Tav. III. — Emigranti italiani partiti negli anni 1876-1925, classificati per paesi di destinazione.

Segue EMILIA.

Cifre effettive.

Anni	Africa						Asia			Oceania	
	Algeria	Tunisia	Marocco (1)	Egitto	Altri paesi dell'Africa (2)	Stati dell'Africa non determinati	Turchia asiatica	Altri paesi dell'Asia	Stati dell'Asia non determinati		Totale
1876	46	1	—	20	—	—	—	—	—	—	—
1877	15	20	—	12	—	—	—	—	—	—	(3) 30
1878	61	11	—	20	15	—	—	1	—	1	(4) 71
1879	144	10	—	4	18	—	—	—	—	—	—
1880	29	9	—	19	—	18	1	—	—	1	—
1881	195	35	—	13	—	22	—	—	—	—	—
1882	391	132	—	56	—	16	14	3	1	18	6
1883	198	127	—	30	—	141	—	—	—	—	—
1884	82	65	—	17	—	173	—	1	—	1	—
1885	268	5	—	15	—	203	2	—	—	2	1
1886	258	14	—	5	—	163	1	—	—	1	1
1887	197	9	—	24	—	199	1	—	—	1	—
1888	96	57	—	9	—	37	—	—	—	—	—
1889	2	1	—	4	—	11	—	—	—	—	1
1890	11	—	—	—	—	4	—	1	3	4	—
1891	20	5	—	12	—	14	1	1	1	3	—
1892	—	1	—	11	—	25	—	3	—	3	—
1893	111	1	—	11	—	10	18	—	—	18	—
1894	179	54	—	44	—	17	294	4	—	242	—
1895	25	30	—	31	—	48	212	2	—	214	—
1896	280	90	—	16	—	4	390	8	4	12	2
1897	223	88	—	14	—	11	336	1	1	2	—
1898	222	91	—	72	—	29	414	—	—	—	2
1899	318	53	—	182	—	11	564	—	1	1	1
1900	512	99	—	21	—	26	658	—	1	1	—
1901	129	29	—	58	—	84	300	2	2	4	6
1902	151	82	—	58	—	58	349	—	8	8	4
1903	122	56	—	65	—	59	302	1	27	28	4
1904	150	—	—	98	40	—	288	7	9	16	12
1905	255	—	—	139	51	—	445	15	24	39	4
1906	87	28	—	121	112	—	348	10	22	32	4
1907	95	101	—	194	92	—	482	10	18	28	6
1908	181	72	—	91	44	—	388	10	8	18	—
1909	188	129	—	117	43	—	477	10	10	20	4
1910	159	76	—	68	27	—	330	7	5	12	—
1911	85	65	—	86	125	—	361	15	14	29	5
1912	42	29	—	80	552	—	703	5	1	6	21
1913	23	19	—	55	39	—	136	5	2	7	8
1914	45	34	1	79	47	—	206	29	1	30	23
1915	122	110	2	47	9	—	290	—	3	3	7
1916	40	56	4	29	1	—	130	—	3	3	2
1917	14	21	2	7	3	—	47	—	—	—	—
1918	12	18	16	18	—	—	64	—	1	1	—
1919	125	218	22	105	9	—	479	4	3	7	3
1920	204	120	19	63	11	—	417	2	8	10	6
1921	44	82	42	51	19	—	238	2	3	5	2
1922	105	78	6	27	2	—	218	3	1	4	2
1923	108	82	3	21	1	—	215	—	—	—	9
1924	294	151	—	58	16	—	519	—	—	—	13
1925	323	342	8	25	114	—	812	—	6	6	18

(1) (3) (4) Si vedano le note corrispondenti a pag. 87. — (2) Emigranti partiti per la Tripolitania: 4 nel 1904; 28 nel 1905; 16 nel 1906; 6 nel 1907; 5 nel 1908; 1 nel 1909; 58 nel 1911; 503 nel 1912.

Segue Tav. III. — Emigranti italiani partiti negli anni 1876-1925,
classificati per paesi di destinazione.

Segue EMILIA.

Cifre effettive.

Anni	America										Totale generale	
	America settentrionale			America centrale Guatemala, Salvador, Honduras, Nicaragua, Co- staria, Panama, Antille	America meridionale							Totale America non de- terminati
	Canada	Stati Uniti	Messico		Colombia, Vene- zuela, Guyane, Equatore	Perù, Bolivia, Cile	Brasile	Argentina	Paraguay, Ur- uguay			
1876	30	(1)	100	—	—	—	68	—	198	(2)	3 407	
1877	37	77	(3)	313	—	5	—	45	—	477	3 575	
1878	7	45	—	—	—	1	52	18	34	157	3 179	
1879	3	79	30	1	—	43	68	—	26	250	5 333	
1880	—	32	16	1	—	25	71	16	20	181	4 625	
1881	—	49	8	1	—	28	53	2	35	176	6 181	
1882	—	47	37	5	20	37	137	11	166	460	7 010	
1883	—	238	18	—	—	21	348	20	19	664	6 326	
1884	1	181	7	7	6	106	619	53	19	999	5 180	
1885	—	175	22	7	6	54	835	35	175	1 309	5 062	
1886	—	211	1	2	4	146	696	28	24	1 112	4 745	
1887	—	260	10	—	—	239	1 125	16	171	1 821	5 860	
1888	4	212	31	2	1	6 284	2 786	4	1 014	10 338	13 211	
1889	4	580	11	2	28	1 273	3 838	629	184	6 549	8 940	
1890	—	594	8	—	92	382	1 412	119	70	2 677	5 065	
1891	—	368	12	8	2	6 701	938	39	285	8 353	11 409	
1892	—	774	14	1	17	1 620	592	15	236	3 269	5 900	
1893	—	1 004	4	8	6	3 169	646	14	75	4 926	7 225	
1894	—	376	12	13	19	1 646	1 318	33	96	3 513	6 822	
1895	—	556	17	19	23	7 562	1 223	64	91	9 655	13 454	
1896	12	1 086	6	15	14	5 552	1 842	41	71	8 039	14 068	
1897	3	804	11	7	9	8 613	1 779	51	47	11 324	17 317	
1898	—	804	—	3	10	3 143	910	27	13	4 910	15 268	
1899	8	1 140	19	—	10	1 500	1 123	22	42	3 864	18 389	
1900	—	1 034	106	—	16	567	1 108	8	171	3 010	22 594	
1901	4	1 527	51	5	32	1 053	765	30	179	3 646	28 741	
1902	—	2 895	61	1	34	953	569	51	303	4 872	27 643	
1903	—	3 635	—	1	4	612	1 128	28	425	5 833	24 985	
1904	12	4 286	5	—	1	531	508	1 398	24	—	6 765	29 655
1905	8	6 036	8	48	6	18	903	2 837	6	—	9 870	38 580
1906	14	8 830	19	3	25	29	767	2 877	6	—	12 570	42 681
1907	64	7 171	26	10	14	49	702	1 836	40	—	9 912	41 098
1908	56	3 799	6	—	4	42	561	1 636	13	—	6 117	35 021
1909	100	5 538	6	3	6	11	688	1 532	23	—	7 907	30 475
1910	55	6 451	9	—	6	18	1 063	1 685	11	—	9 298	32 661
1911	59	4 872	11	18	36	23	859	780	10	—	6 668	32 459
1912	97	5 936	—	—	3	13	671	1 814	5	—	8 539	35 763
1913	230	7 402	2	5	6	22	784	2 273	15	—	10 739	39 134
1914	90	4 109	17	14	10	11	399	900	12	—	5 532	22 850
1915	22	1 398	1	—	1	7	152	355	8	20	1 964	7 684
1916	14	746	—	2	1	3	58	110	—	5	939	5 640
1917	—	93	3	—	—	1	20	24	—	—	141	1 938
1918	—	45	4	—	—	2	17	21	1	—	90	2 016
1919	19	1 382	5	15	1	14	173	368	6	37	2 020	13 568
1920	15	4 631	2	6	2	9	196	414	8	3	5 286	17 719
1921	15	1 375	4	—	2	5	201	379	14	—	1 995	5 592
1922	18	866	5	3	—	8	95	998	15	—	2 008	10 489
1923	35	1 029	2	4	3	21	217	2 853	43	—	4 207	19 124
1924	20	534	27	1	1	14	170	1 794	29	—	2 590	19 591
1925	9	417	1	8	2	7	204	1 195	34	—	1 877	13 385

(1) (3) Si vedano le note corrispondenti a pag. 88. — (2) Compresi 12 emigranti diretti ad « altri paesi ».

Segue TAV. III. — Emigranti italiani partiti negli anni 1876-1925, classificati per paesi di destinazione.

TOSCANA
Cifre effettive.

Anni	Europa													Totale
	Europa settentrionale e orientale		Europa occidentale			Europa centrale				Europa meridionale			Stati d'Europa non determinati	
	Russia europea (1)	Svezia, Norvegia, Danimarca	Gran Bretagna e Irlanda	Paesi Bassi, Belgio, Lussemburgo	Francia (compreso il Principato di Monaco)	Svizzera	Germania	Austria-Ungheria		Portogallo, Spagna	Gibilterra, Malta (3)	Grecia, Turchia europea, Montenegro, Serbia, Bulgaria, Rumenia		
							Austria (2)	Ungheria						
1876	14	—	39	16	4 781	312	106	102	—	40	—	(4) 65	—	5 475
1877	2	—	47	26	5 019	43	110	49	—	44	—	(5) 53	—	5 393
1878	15	—	62	40	4 401	81	67	72	—	69	—	42	—	4 849
1879	22	—	113	8	6 360	73	73	57	—	44	—	61	32	6 843
1880	16	—	110	81	5 646	86	66	33	—	40	—	35	30	6 143
1881	22	5	751	11	6 863	106	44	40	—	78	—	61	10	7 991
1882	21	—	100	5	6 551	111	76	52	—	55	—	73	4	7 048
1883	5	35	89	45	7 314	38	124	31	1	67	—	81	21	7 851
1884	13	—	63	12	5 638	13	55	37	5	64	—	117	56	6 073
1885	15	—	154	983	6 280	31	69	44	3	132	—	72	5	7 788
1886	9	—	96	27	8 933	50	84	19	—	25	—	42	37	9 322
1887	8	—	199	55	6 635	44	183	396	40	51	—	39	191	7 841
1888	6	1	228	52	4 948	28	294	76	1	39	—	59	912	6 644
1889	3	—	178	66	4 543	25	369	109	—	30	—	29	367	5 719
1890	6	2	536	53	4 080	12	425	152	85	50	—	46	426	5 873
1891	12	2	496	93	3 974	125	307	312	124	63	—	73	334	5 915
1892	3	—	229	50	4 989	78	261	65	52	49	—	69	50	5 895
1893	20	—	233	2	4 472	13	164	250	6	32	—	62	31	5 290
1894	36	—	152	29	2 905	46	128	177	28	82	—	173	77	3 833
1895	47	—	106	17	2 250	84	214	207	19	94	—	277	44	3 359
1896	30	2	39	8	1 926	219	49	168	31	26	—	175	79	2 752
1897	27	51	26	11	3 929	285	340	204	100	141	—	170	73	5 357
1898	78	9	171	31	4 212	666	580	497	64	139	—	212	86	6 745
1899	146	5	221	23	4 404	611	1 053	524	116	115	—	251	45	7 514
1900	87	13	305	95	10 751	1 296	1 762	238	42	97	—	240	193	15 119
1901	65	10	557	125	15 135	2 215	2 724	342	7	110	—	114	105	21 509
1902	86	44	399	72	13 315	2 101	2 035	364	37	150	—	156	74	18 833
1903	65	37	543	103	9 931	2 195	2 084	685	24	116	—	81	92	15 956
1904	71	12	529	124	8 621	2 386	3 274	1 088	67	80	—	99	—	16 351
1905	64	17	511	126	10 507	2 556	5 067	1 287	31	98	—	71	—	20 335
1906	25	19	767	88	11 927	2 988	5 823	656	35	75	15	107	—	22 525
1907	42	10	572	92	11 484	3 978	5 951	804	29	73	2	77	—	23 114
1908	64	13	480	79	11 266	3 998	4 531	520	24	80	3	57	—	21 115
1909	69	30	572	124	10 838	3 440	3 270	693	22	69	14	79	—	19 220
1910	63	22	445	93	12 345	6 124	2 799	456	24	77	1	154	—	22 603
1911	52	12	611	218	12 537	6 973	4 364	569	137	45	15	113	—	25 646
1912	215	87	375	194	13 727	5 990	4 905	871	46	150	—	128	—	26 688
1913	72	6	422	184	14 213	4 858	5 191	596	93	132	3	136	—	25 906
1914	69	11	603	171	10 622	3 330	3 456	258	21	84	3	128	—	18 756
1915	2	4	618	9	4 341	744	203	41	5	88	3	33	2	6 093
1916	4	4	520	1	6 121	520	—	—	—	52	4	25	—	7 251
1917	1	—	133	1	3 082	185	—	—	—	27	3	20	—	3 452
1918	1	1	147	—	1 879	140	—	—	—	23	1	17	—	2 209
1919	7	23	1 333	190	13 245	613	111	84	2	97	2	89	10	15 806
1920	11	16	987	206	13 100	729	200	99	12	149	2	80	—	15 591
1921	5	8	477	291	5 051	319	68	137	7	77	3	64	4	6 511
1922	9	5	266	460	8 395	209	73	168	13	57	6	44	5	9 710
1923	5	9	204	919	13 986	240	45	102	3	145	1	35	9	15 703
1924	1	30	178	342	16 375	224	59	53	8	113	—	38	8	17 429
1925	2	42	150	224	13 446	199	37	29	6	67	—	35	32	14 269

(1) (2) (3) (4) (5) Si vedano le note corrispondenti a pag. 86.

Segue Tav. III. — Emigranti italiani partiti negli anni 1876-1925,
classificati per paesi di destinazione.

Segue TOSCANA.
Cifre effettive

Anni	Africa						Asia				Oceania
	Algeria	Tunisia	Marocco (1)	Egitto	Altri paesi dell'Africa (2)	Stati dell'Africa non determinati	Turchia asiatica	Altri paesi dell'Asia	Stati dell'Asia non determinati	Totale	
1876	44	18	—	100	—	—	—	—	—	—	—
1877	71	13	—	91	—	—	—	—	—	—	(3) 49
1878	209	171	—	102	106	—	—	—	—	4	(4) 6
1879	356	93	—	118	20	—	—	—	—	10	11
1880	361	49	—	76	—	26	3	1	—	4	—
1881	177	8	—	142	—	12	2	6	2	10	3
1882	292	120	—	293	—	8	—	3	2	5	2
1883	223	137	—	147	—	63	—	—	—	—	7
1884	110	55	—	97	—	85	4	3	—	7	6
1885	122	62	—	134	—	101	—	—	—	—	10
1886	161	85	—	102	—	49	2	2	—	4	6
1887	89	51	—	72	—	36	1	3	3	7	9
1888	23	42	—	55	—	10	1	—	—	1	—
1889	107	46	—	115	—	13	—	—	1	1	3
1890	79	56	—	106	—	10	—	—	—	—	13
1891	49	109	—	82	—	33	—	5	1	6	8
1892	82	102	—	70	—	16	1	2	—	3	2
1893	17	150	—	58	—	8	3	3	—	6	1
1894	55	171	—	64	—	16	2	14	—	16	4
1895	87	166	—	129	—	19	10	9	—	19	13
1896	57	180	—	66	—	22	21	7	2	30	74
1897	48	113	—	120	—	46	2	—	—	2	17
1898	173	195	—	145	—	13	2	—	—	2	26
1899	185	304	—	289	—	22	61	7	—	68	2
1900	190	365	—	166	—	75	6	11	—	17	15
1901	231	399	—	197	—	70	3	13	—	16	39
1902	235	419	—	134	—	143	6	9	—	15	11
1903	151	357	—	79	—	149	5	19	—	24	21
1904	500	—	—	179	85	—	12	23	—	35	24
1905	523	—	—	225	92	—	36	26	—	62	15
1906	225	194	—	179	83	—	11	17	—	28	40
1907	95	285	—	164	36	—	4	4	—	8	28
1908	133	280	—	140	113	—	2	7	—	9	5
1909	114	222	—	138	34	—	13	17	—	30	44
1910	182	123	—	73	54	—	11	3	—	14	79
1911	154	182	—	135	84	—	7	3	—	10	50
1912	158	188	—	125	396	—	5	6	—	11	100
1913	107	163	—	78	25	—	16	7	—	23	61
1914	54	112	3	107	53	—	15	4	—	19	31
1915	60	160	4	150	19	—	2	13	—	15	7
1916	22	121	15	52	—	—	—	8	—	8	—
1917	27	39	4	19	—	—	—	—	—	—	—
1918	12	26	9	5	1	—	2	1	—	3	—
1919	90	160	12	137	12	—	8	11	—	19	10
1920	37	106	16	79	13	—	2	10	—	12	7
1921	21	54	7	56	6	—	7	8	—	15	70
1922	51	77	13	43	4	—	1	8	—	9	73
1923	67	125	10	45	15	—	—	5	—	5	43
1924	86	72	4	48	15	—	2	10	—	12	207
1925	115	76	5	71	24	—	2	1	—	3	208

(1) (3) (4) Si vedano le note corrispondenti a pag. 87. — (2) Emigranti partiti per la Tripolitania: 11 nel 1904, 4 nel 1905; 17 nel 1906; 3 nel 1907; 24 nel 1908; 3 nel 1909; 12 nel 1910; 64 nel 1911; 320 nel 1912.

Segue Tav. III. — Emigranti italiani partiti negli anni 1876-1925, classificati per paesi di destinazione.

Segue TOSCANA.
Cifre effettive.

Anni	America										Totale generale	
	America settentrionale			America centrale	America meridionale					Stati d'America non determinati		Totale
	Canada	Stati Uniti	Messico	Guatemala, Salvador, Honduras, Nicaragua, Costa Rica, Panama, Antille	Colombia, Venezuela, Guyana, Equatore	Perù, Bolivia, Cile	Brasile	Argentina	Paraguay, Uruguay			
1876	123		(1) 584		—	—	—	195	—	—	902	(2) 6 545
1877	124		9 (3) 513		—	13	—	205	—	—	864	6 481
1878	140		62		5	2	205	209	207	—	890	6 337
1879	6	94	83		31	3	471	311	21	179	1 199	8 650
1880	—	180	41		30	7	617	307	9	46	1 237	7 896
1881	6	241	45		30	7	776	493	11	56	1 665	10 008
1882	—	338	59		14	14	694	375	19	97	1 610	9 378
1883	—	554	33		15	13	825	628	37	76	2 187	10 620
1884	4	227	20		15	5	625	604	42	103	1 645	8 078
1885	25	264	28		7	9	1 026	1 136	61	182	2 738	10 955
1886	19	358	85		10	9	1 038	985	133	155	2 742	12 471
1887	7	628	1		15	6	1 714	2 339	92	319	5 121	13 226
1888	1	764	9		4	13	1 518	2 048	35	572	4 964	11 739
1889	8	447	1		16	7	1 616	3 121	126	324	5 666	11 670
1890	2	359	42		96	384	1 816	2 465	82	277	5 523	11 660
1891	72	1 110	316		98	317	2 982	1 705	95	117	6 812	13 014
1892	9	1 170	24		77	281	2 420	1 193	23	334	5 531	11 701
1893	—	1 723	6		72	53	3 725	992	5	360	6 936	12 466
1894	2	1 048	5		20	9	3 332	1 934	51	165	6 566	10 725
1895	5	787	27		72	18	7 419	1 964	89	200	10 581	14 373
1896	10	1 153	8		53	135	6 902	1 515	28	154	9 958	13 139
1897	9	744	65		330	138	8 163	1 197	117	174	10 937	16 640
1898	15	1 469	30		14	33	3 481	2 380	97	141	7 660	14 959
1899	120	2 159	103		124	60	1 984	2 437	7	31	7 025	15 409
1900	77	2 242	129		67	19	2 075	1 139	67	209	6 024	21 971
1901	14	3 441	61		36	19	2 559	1 214	78	266	7 688	30 199
1902	23	5 281	35		73	30	1 582	1 017	66	162	8 269	28 059
1903	40	5 857	20		23	15	1 207	1 049	54	237	8 502	25 239
1904	53	6 746	91	—	27	36	1 120	1 018	71	—	9 072	26 246
1905	62	6 752	42	6	33	26	1 996	1 333	118	—	10 368	31 620
1906	68	10 031	57	57	45	24	1 571	1 893	88	—	13 837	37 111
1907	82	10 159	18	1	18	20	1 701	1 635	84	—	13 718	37 448
1908	24	4 457	22	14	40	18	1 167	1 720	42	—	7 504	29 299
1909	44	8 005	13	1	18	18	1 097	2 039	38	—	11 273	31 075
1910	58	8 794	25	5	6	18	1 118	2 554	12	—	12 590	35 718
1911	84	8 112	31	1	18	12	1 976	862	85	—	11 181	37 442
1912	132	9 676	55	63	23	46	2 192	1 067	14	—	13 273	40 939
1913	1 260	13 049	22	9	20	19	2 504	2 310	34	—	19 236	45 599
1914	69	6 240	23	8	10	32	1 132	1 079	22	—	8 615	27 750
1915	24	1 787	5	—	3	8	563	379	28	16	2 798	9 301
1916	8	1 019	2	4	—	4	191	180	5	1	1 414	8 883
1917	—	239	1	—	1	—	69	53	9	5	377	3 918
1918	1	159	5	—	1	1	74	53	—	4	298	2 563
1919	50	3 141	8	6	17	21	726	405	14	105	4 493	20 739
1920	88	8 612	13	2	17	10	1 021	494	20	70	10 347	26 208
1921	49	2 262	5	2	7	17	430	611	32	2	3 417	10 157
1922	74	1 444	27	1	6	18	689	1 247	98	—	3 604	13 534
1923	50	2 058	14	4	19	34	1 404	2 534	209	—	6 326	22 339
1924	61	1 086	7	24	38	16	712	1 442	135	—	3 521	21 394
1925	23	973	18	13	20	22	764	1 429	92	—	3 354	18 125

(1) (3) Si vedano le note corrispondenti a pag. 88. — (2) Compresi 6 emigranti diretti ad « altri paesi ».

Segue Tav. III. — Emigranti italiani partiti negli anni 1876-1925,
classificati per paesi di destinazione.

MARCHE

Cifre effettive.

Anni	Europa											Totale	
	Europa settentrionale e orientale		Europa occidentale				Europa centrale				Europa meridionale		Stati d'Europa non determinati
	Russia europea (1)	Svezia, Norvegia, Danimarca	Gran Bretagna e Irlanda	Paesi Bassi, Belgio, Lussemburgo	Francia (compreso il Principato di Monaco)	Svizzera	Germania	Austria-Ungheria		Portogallo, Spagna	Gibilterra, Malta (3)		
							Austria (2)	Ungheria					
1876	2	—	1	3	9	8	6	299	7	—	(4) 16	—	351
1877	5	—	1	—	15	2	3	102	7	—	(5) 16	—	151
1878	1	—	24	—	17	5	—	86	2	—	32	—	167
1879	2	—	2	2	13	3	3	123	2	—	23	4	177
1880	5	—	5	—	16	14	9	60	3	—	24	—	136
1881	—	—	6	—	4	2	—	36	6	—	68	1	124
1882	2	5	13	—	28	—	3	21	10	—	21	2	115
1883	3	—	6	1	35	3	3	36	6	—	271	—	370
1884	—	—	8	2	6	6	4	31	7	3	126	—	193
1885	2	—	2	3	6	4	2	27	—	3	96	—	145
1886	—	—	2	—	9	1	9	42	—	3	34	2	102
1887	2	—	3	—	12	1	2	45	1	1	75	7	149
1888	1	5	3	—	17	3	4	31	2	—	11	2	79
1889	8	—	—	—	42	7	5	27	5	4	32	2	132
1890	1	—	4	—	9	2	1	14	—	1	73	6	111
1891	4	—	2	—	11	4	4	26	5	13	104	10	183
1892	1	—	3	—	17	3	4	13	1	2	70	3	117
1893	1	36	5	2	10	3	3	26	4	2	45	5	142
1894	6	—	1	—	17	5	19	130	10	3	172	7	370
1895	3	4	1	1	43	12	3	47	99	9	145	27	394
1896	9	—	4	—	12	7	5	208	21	6	157	20	449
1897	5	—	2	4	40	11	1	90	26	6	155	6	346
1898	4	—	1	1	67	43	12	112	20	2	323	17	607
1899	1	—	7	—	249	109	382	184	43	5	518	85	1 583
1900	—	—	4	2	691	605	921	246	12	1	115	73	2 670
1901	2	—	11	1	985	958	1 276	720	119	2	103	59	4 236
1902	13	—	10	—	1 630	1 121	1 042	705	34	1	33	18	4 607
1903	7	5	11	69	1 887	1 297	2 053	940	60	13	51	69	6 462
1904	14	—	7	178	1 436	1 261	2 447	1 644	15	3	32	—	7 037
1905	14	—	12	164	2 799	1 779	3 441	2 368	15	22	74	—	10 688
1906	7	—	7	265	3 161	1 927	4 011	1 051	92	3	42	—	10 566
1907	2	—	16	381	2 832	1 800	4 552	1 148	18	3	60	—	10 812
1908	17	—	30	232	2 130	1 375	3 160	634	207	1	63	—	7 849
1909	16	6	27	277	2 363	1 323	2 966	712	59	8	43	—	7 801
1910	30	—	12	461	2 537	1 543	3 234	711	21	2	54	—	8 605
1911	13	—	10	322	2 287	2 068	3 507	844	92	—	31	—	9 175
1912	4	—	1	474	3 449	2 341	5 634	1 450	223	2	38	—	13 616
1913	7	—	5	302	3 801	1 751	3 549	1 216	58	9	52	—	10 750
1914	18	1	47	177	1 722	899	1 723	453	30	4	21	—	5 096
1915	2	5	8	20	383	271	60	57	14	2	20	4	848
1916	—	—	10	1	563	116	7	—	—	7	8	—	713
1917	1	—	3	—	346	54	—	—	—	4	6	—	414
1918	—	—	2	—	356	34	—	—	—	2	7	—	401
1919	3	—	31	105	2 489	239	33	51	—	11	93	—	3 055
1920	1	1	8	98	6 051	201	39	31	—	11	131	3	6 575
1921	—	1	2	22	448	43	19	38	—	3	49	13	638
1922	—	1	2	525	1 892	40	15	44	4	5	42	8	2 578
1923	4	—	2	701	3 415	41	2	11	—	2	27	2	4 210
1924	1	—	3	952	4 666	36	—	—	—	—	14	5	5 677
1925	—	—	1	378	2 884	45	14	2	—	—	27	—	3 351

(1) (2) (3) (4) (5) Si vedano le note corrispondenti a pag. 86.

Segue Tav. III. — Emigranti italiani partiti negli anni 1876-1925, classificati per paesi di destinazione.

Segue MARCHE.
Cifre effettive.

Anni	Africa						Asia				Oceania	
	Algeria	Tunisia	Marocco (1)	Egitto	Altri paesi dell'Africa (2)	Stati dell'Africa non determinati	Turchia asiatica	Altri paesi dell'Asia	Stati dell'Asia non determinati	Totale		
1876	—	—	—	6	—	—	—	—	—	—	—	—
1877	—	1	—	12	—	—	—	—	—	—	—	(3) 1
1878	—	—	—	11	—	—	—	—	—	2	—	—
1879	—	2	—	10	1	—	—	—	—	—	—	—
1880	—	—	—	24	—	3	—	—	—	—	—	—
1881	—	3	—	17	—	1	—	—	—	—	—	2
1882	—	2	—	48	—	—	—	—	—	—	—	—
1883	9	9	—	110	—	2	3	—	—	—	—	—
1884	1	2	—	17	—	—	1	—	—	—	1	—
1885	25	—	—	23	—	—	—	—	—	—	—	—
1886	—	2	—	24	—	—	—	1	—	—	1	—
1887	—	10	—	29	—	7	—	8	—	—	8	8
1888	—	1	—	24	—	—	1	—	—	—	1	—
1889	4	2	—	8	—	1	—	1	1	—	2	—
1890	—	4	—	19	—	—	—	—	5	—	5	—
1891	—	1	—	21	—	6	1	3	—	—	4	2
1892	2	—	—	9	—	1	—	—	—	—	—	2
1893	1	4	—	23	—	2	2	4	1	—	7	—
1894	—	2	—	15	—	2	3	—	—	—	3	—
1895	—	4	—	20	—	2	10	—	—	—	10	—
1896	—	1	—	10	—	—	4	—	—	—	4	—
1897	1	2	—	13	—	1	—	—	—	—	—	—
1898	—	—	—	19	—	14	1	1	—	—	2	3
1899	—	1	—	15	—	9	—	—	—	—	—	1
1900	—	2	—	24	—	19	—	3	—	—	3	2
1901	6	6	—	48	—	1	—	—	—	—	—	1
1902	14	5	—	38	—	6	1	5	—	—	6	3
1903	1	7	—	49	—	47	—	4	—	—	4	—
1904	7	—	—	45	54	—	4	—	—	—	4	1
1905	19	—	—	71	22	—	8	5	—	—	13	—
1906	7	6	—	106	16	—	5	—	—	—	5	—
1907	—	9	—	104	2	—	—	1	—	—	1	3
1908	5	17	—	27	54	—	2	1	—	—	3	24
1909	9	4	—	74	11	—	3	1	—	—	4	3
1910	—	6	—	88	6	—	11	7	—	—	18	14
1911	19	20	—	33	22	—	2	1	—	—	3	10
1912	—	9	—	75	372	—	2	2	—	—	4	11
1913	—	3	—	21	6	—	2	26	—	—	28	9
1914	—	5	—	18	4	—	4	—	—	—	4	3
1915	—	8	2	22	2	—	—	3	—	—	3	6
1916	1	—	—	16	4	—	—	1	—	—	1	5
1917	1	2	—	2	—	—	—	—	—	—	—	2
1918	1	1	—	4	—	—	—	—	—	—	—	—
1919	9	28	—	74	4	—	6	3	—	—	9	3
1920	14	1	1	58	—	—	2	—	—	—	2	2
1921	—	3	—	43	—	—	—	3	—	—	3	—
1922	2	4	—	52	3	—	—	2	—	—	2	1
1923	49	14	23	16	—	—	1	2	—	—	3	—
1924	7	1	—	18	13	—	6	—	—	—	6	3
1925	5	2	—	19	26	—	—	4	—	—	4	14

(1) (3) Si vedano le note corrispondenti a pag. 87. — (2) Emigranti partiti per la Tripolitania: 2 nel 1905; 52 nel 1908; 1 nel 1910; 20 nel 1911; 370 nel 1912.

Segue Tav. III. — Emigranti italiani partiti negli anni 1876-1925,
classificati per paesi di destinazione.

Segue MARCHE.
Cifre effettive.

Anni	America										Totale generale	
	America settentrionale			America centrale	America meridionale					Stati d'America non determinati		Totale
	Canada	Stati Uniti	Messico	Guatemala, Salvador, Honduras, Nicaragua, Costa Rica, Panama, Antille	Colombia, Venezuela, Guayana, Equatore	Perù, Bolivia, Cile	Brasile	Argentina	Paraguay, Uruguay			
1876	8		(1) 121		—	—	—	18	—	—	147	(2) 505
1877	2		(3) 9		—	6	—	41	—	—	58	223
1878	—		19		—	—	—	16		5	40	220
1879	—	—	6		—	1	1	59	—	7	74	264
1880	—	1	2		—	—	3	93	—	7	106	269
1881	—	10	2		—	1	—	170	1	26	210	357
1882	—	7	13		—	—	5	524	2	13	564	729
1883	—	31	21		—	4	59	1 038	17	35	1 205	1 708
1884	94	40	12		1	15	34	2 967	39	53	3 255	3 469
1885	2	16	2		—	3	25	791	24	65	928	1 121
1886	—	18	—		—	12	20	1 282	7	67	1 406	1 535
1887	—	22	2		—	1	20	1 967	4	42	2 058	2 269
1888	—	16	—		—	5	75	2 475	5	36	2 612	2 717
1889	3	18	—		11	10	23	3 417	380	47	3 909	4 058
1890	—	17	2		—	28	85	1 118	7	10	1 267	1 406
1891	—	31	—		3	2	402	226	7	8	679	896
1892	—	68	2		1	8	112	505	7	2	705	836
1893	5	87	1		3	19	418	1 055	—	2	1 590	1 769
1894	—	56	—		2	4	820	1 431	6	3	2 322	2 714
1895	—	233	—		3	9	1 920	3 247	12	24	5 448	5 878
1896	—	406	1		1	4	4 072	6 459	—	16	10 959	11 423
1897	—	136	5		3	8	2 301	1 963	12	12	4 440	4 803
1898	—	163	1		2	4	1 195	2 279	1	17	3 662	4 307
1899	2	753	4		1	14	1 218	3 588	1	3	5 584	7 193
1900	1	1 117	11		5	8	1 190	4 314	4	11	6 661	9 381
1901	1	2 055	6		—	13	4 303	5 250	9	35	11 072	15 970
1902	39	3 250	1		24	7	392	3 921	19	15	7 668	12 347
1903	73	4 284	4		2	38	298	5 722	13	15	10 449	17 019
1904	104	2 811	6	5	10	32	187	8 399	23	—	11 577	18 725
1905	109	7 413	83	—	13	9	604	12 863	12	—	21 106	31 919
1906	700	8 076	1	7	14	36	647	14 292	22	—	23 795	34 501
1907	439	6 542	4	4	9	34	423	6 199	4	—	13 658	24 589
1908	216	3 000	10	7	32	12	377	7 519	4	—	11 177	19 156
1909	420	6 172	29	7	2	20	265	8 110	5	—	15 030	22 936
1910	403	5 868	36	—	—	4	516	8 790	3	—	15 620	24 357
1911	478	4 310	40	—	11	14	549	2 517	31	—	7 950	17 232
1912	1 631	7 138	1	—	1	11	1 414	8 098	46	—	18 340	32 427
1913	2 405	10 055	1	98	6	52	498	8 136	1	—	21 252	32 069
1914	777	4 017	20	1	—	1	380	3 138	20	—	8 354	13 484
1915	84	1 416	—	—	—	1	17	948	3	16	2 485	3 376
1916	136	1 640	1	—	—	—	32	448	10	—	2 267	3 007
1917	12	223	3	—	—	—	5	54	—	—	297	718
1918	5	50	—	—	1	—	3	30	—	—	89	496
1919	191	1 337	—	5	3	17	91	1 213	7	59	2 923	6 105
1920	874	8 015	7	1	—	7	75	4 482	5	—	13 466	20 119
1921	278	1 255	1	3	5	8	39	4 419	6	—	6 014	6 701
1922	236	656	1	—	—	10	63	6 200	16	—	7 182	9 824
1923	506	763	10	—	—	4	7	163	8 778	31	10 262	14 577
1924	174	655	—	3	5	1	82	5 862	65	—	6 847	12 572
1925	151	541	1	—	18	3	108	3 812	33	—	4 667	8 088

(1) (3) Si vedano le note corrispondenti a pag. 88. — (2) Compreso l'emigrante diretto ad «altri paesi».

Segue Tav. III. — Emigranti italiani partiti negli anni 1876-1925, classificati per paesi di destinazione.

UMBRIA
Cifre effettive.

Anni	Europa													Totale
	Europa settentrionale e orientale		Europa occidentale			Europa centrale				Europa meridionale			Stati d'Europa non determinati	
	Russia europea (1)	Svezia, Norvegia, Danimarca	Gran Bretagna e Irlanda	Paesi Bassi, Belgio, Lussemburgo	Francia (compreso il Principato di Monaco)	Swizzera	Germania	Austria-Ungheria		Portogallo, Spagna	Gibilterra, Malta (3)	Grecia, Turchia europea, Montenegro, Serbia, Bulgaria, Rumenia		
							Austria (2)	Ungheria						
1876	2	—	2	—	4	—	7	42	—	1	—	(4) 1	—	59
1877	—	—	—	1	20	1	—	—	—	1	—	(5) 3	—	26
1878	—	—	1	—	3	—	—	7	—	—	—	1	—	12
1879	—	—	—	—	5	4	7	—	—	2	—	1	1	20
1880	—	—	—	—	2	—	—	2	—	—	—	1	—	5
1881	1	—	—	—	4	—	—	1	—	—	—	1	—	7
1882	1	—	—	—	3	—	—	1	—	3	—	4	—	12
1883	—	—	—	1	9	—	1	5	—	3	—	1	—	20
1884	—	—	—	—	3	—	—	—	—	—	—	—	—	3
1885	—	—	—	1	2	—	1	6	2	5	—	5	2	24
1886	—	—	—	—	8	3	—	2	—	—	—	2	—	17
1887	4	—	—	—	1	—	—	—	—	—	—	2	5	12
1888	—	—	4	—	8	—	—	—	—	1	—	—	—	13
1889	—	—	—	—	—	—	—	—	—	—	—	3	—	3
1890	—	—	—	—	44	3	—	1	—	—	—	3	—	51
1891	—	—	—	—	77	—	—	—	—	2	—	1	—	80
1892	—	—	—	—	—	1	—	—	—	—	—	—	—	1
1893	—	—	—	—	3	—	—	3	—	3	—	—	—	9
1894	—	—	—	—	3	—	—	—	—	—	—	69	1	73
1895	1	20	1	2	23	3	—	7	1	11	—	29	3	101
1896	14	—	26	4	17	7	9	10	2	—	—	77	2	168
1897	9	—	4	2	22	3	4	13	—	2	—	60	3	122
1898	11	—	1	—	78	2	11	64	—	—	—	211	3	381
1899	8	—	1	2	199	35	249	83	68	1	—	93	10	749
1900	17	—	2	2	719	94	887	31	14	4	—	9	1	1780
1901	3	—	12	21	1439	411	397	111	18	7	—	11	7	2437
1902	85	—	2	—	2209	403	1073	1150	—	—	—	33	17	4972
1903	3	—	5	2	1463	693	936	547	4	2	—	9	11	3675
1904	8	5	3	312	2477	778	1363	380	3	17	—	48	—	5394
1905	212	64	125	528	2802	1788	1363	472	5	15	—	9	—	7383
1906	2	2	82	805	3865	2817	2678	482	24	13	7	44	—	10821
1907	10	5	1	1027	2881	3007	3941	436	113	6	5	6	—	11438
1908	2	—	9	762	1885	2427	3047	465	63	3	—	7	—	8670
1909	16	—	27	527	2735	1700	2092	93	28	1	1	4	—	7224
1910	39	—	240	814	2430	1667	2319	194	23	6	18	8	—	7758
1911	12	—	7	668	2490	2529	2902	428	62	—	—	17	—	9115
1912	6	—	5	720	3620	3186	3187	273	17	1	—	7	—	11022
1913	22	—	2	736	3695	4085	3802	75	1	34	—	14	—	12466
1914	227	—	5	618	2244	1503	1670	126	36	—	—	4	—	6432
1915	3	—	8	38	810	105	43	6	—	2	—	6	—	1024
1916	2	—	13	—	1219	74	—	—	—	2	—	—	—	1310
1917	—	—	—	1	653	36	—	—	—	—	—	6	—	696
1918	—	—	—	—	424	19	—	—	—	1	—	—	—	444
1919	—	—	18	329	2497	116	12	5	—	2	—	8	—	2987
1920	—	—	10	129	2631	99	20	5	—	2	—	19	—	2915
1921	2	2	5	74	542	31	9	4	—	1	—	6	—	676
1922	1	—	2	854	1437	13	—	1	—	1	—	6	—	2315
1923	4	—	—	192	3014	24	10	1	—	3	—	6	—	3255
1924	—	—	1	648	5091	10	2	1	—	1	5	4	—	5763
1925	—	—	1	289	2722	18	—	1	—	—	—	4	2	3037

(1) (2) (3) (4) (5) Si vedano le note corrispondenti a pag. 86.

Segue Tav. III. — Emigranti italiani partiti negli anni 1876-1925,
classificati per paesi di destinazione.

Segue UMBRIA.
Cifre effettive.

Anni	Africa						Asia			Oceania	
	Algeria	Tunisia	Marocco (1)	Egitto	Altri paesi dell'Africa (2)	Stati dell'Africa non determinati	Turchia asiatica	Altri paesi dell'Asia	Stati dell'Asia non determinati		Totale
1876	—	—	—	—	—	—	—	—	—	—	—
1877	—	1	—	—	—	—	—	—	—	—	—
1878	—	—	—	—	—	—	—	—	—	—	—
1879	—	—	—	1	1	—	—	—	—	—	—
1880	—	—	—	1	—	—	—	—	—	—	—
1881	—	—	—	1	—	—	—	—	—	—	—
1882	—	1	—	4	—	—	—	—	—	—	—
1883	—	—	—	—	—	1	—	—	—	—	—
1884	—	—	—	2	—	—	—	—	—	—	—
1885	—	1	—	—	—	—	—	—	—	—	—
1886	—	2	—	—	—	—	—	—	—	—	—
1887	—	—	—	1	—	—	—	—	—	—	—
1888	—	—	—	1	—	—	—	—	—	—	—
1889	—	—	—	—	—	—	—	—	—	—	—
1890	—	—	—	—	—	1	—	—	—	—	—
1891	—	—	—	—	—	—	—	—	—	—	—
1892	—	—	—	—	—	—	—	—	—	—	—
1893	—	2	—	—	—	—	—	—	—	—	—
1894	—	—	—	—	—	—	—	1	—	1	—
1895	—	1	—	4	—	—	—	1	—	1	—
1896	1	—	—	1	—	5	—	—	—	7	—
1897	—	1	—	—	—	1	1	—	—	2	—
1898	1	7	—	5	—	—	—	—	—	13	—
1899	2	—	—	1	—	—	—	1	—	3	—
1900	1	1	—	3	—	—	—	—	—	5	—
1901	—	3	—	12	—	—	—	—	—	15	—
1902	—	—	—	2	—	—	—	—	—	2	—
1903	1	5	—	2	—	2	—	—	—	10	—
1904	46	—	—	12	106	—	—	—	—	164	—
1905	47	—	—	1	6	—	4	2	—	54	—
1906	4	—	—	2	3	—	1	4	—	9	—
1907	10	69	—	15	7	—	3	1	—	101	—
1908	6	3	—	14	1	—	2	—	—	24	—
1909	3	7	—	10	2	—	—	2	—	22	—
1910	—	16	—	34	—	—	15	—	—	50	—
1911	—	1	—	4	13	—	—	—	—	18	—
1912	—	7	—	11	120	—	—	—	—	138	—
1913	—	1	—	1	2	—	1	—	—	4	—
1914	—	—	—	2	5	—	—	1	—	7	—
1915	—	2	1	8	1	—	—	—	—	12	—
1916	—	—	1	2	—	—	—	—	—	3	—
1917	1	—	—	—	—	—	—	—	—	1	—
1918	—	1	—	5	—	—	—	—	—	6	—
1919	2	3	3	16	—	—	2	—	—	24	—
1920	1	2	—	6	3	—	32	—	—	42	—
1921	—	4	—	—	1	—	—	2	—	7	—
1922	—	—	—	1	—	—	—	—	—	1	—
1923	—	4	—	10	—	—	—	—	—	14	—
1924	—	1	—	6	8	—	—	—	—	15	—
1925	—	1	—	5	20	—	—	—	—	26	—

(1) Si veda la nota corrispondente a pag. 87. — (2) Emigranti partiti per la Tripolitania: 1 nel 1908; 3 nel 1911; 23 nel 1912.

Segue Tav. III. — Emigranti italiani partiti negli anni 1876-1925, classificati per paesi di destinazione.

Segue UMBRIA.
Cifre effettive.

Anni	America										Totale generale	
	America settentrionale			America centrale	America meridionale					Totale Stati d'America non determinati		
	Canada	Stati Uniti	Messico	Guatemala, Salvador, Honduras, Nicaragua, Costa Rica, Panama, Antille	Colombia, Venezuela, Guayana, Equatore	Perù, Bolivia, Cile	Brasile	Argentina	Paraguay, Uruguay			
1876	—	—	(1) 1	—	—	—	—	—	—	—	1	60
1877	—	—	—	(2) 1	—	—	—	—	—	—	1	28
1878	—	—	—	—	—	—	—	—	—	1	1	13
1879	—	—	—	—	—	—	—	—	—	—	—	22
1880	—	4	—	—	—	—	1	—	7	—	12	18
1881	—	6	—	—	—	—	—	8	—	3	17	25
1882	—	9	—	—	—	—	—	2	—	3	14	31
1883	—	8	—	—	—	—	—	1	—	—	5	35
1884	—	9	2	—	—	—	11	—	—	—	4	26
1885	—	1	1	—	—	—	1	—	—	3	6	31
1886	—	25	—	—	—	—	7	1	—	—	8	60
1887	—	23	—	—	—	—	6	—	—	—	74	103
1888	—	17	—	—	—	—	10	8	—	—	60	95
1889	—	—	—	—	—	—	2	21	14	1	33	71
1890	—	46	1	—	—	—	188	—	36	—	35	306
1891	—	12	—	—	—	—	—	8	—	—	—	20
1892	—	7	—	—	—	—	—	—	—	8	—	15
1893	—	29	—	—	—	—	219	9	—	—	—	257
1894	5	14	—	—	—	—	25	4	—	—	1	49
1895	—	62	—	—	—	—	2	161	3	—	—	228
1896	1	72	—	—	—	—	—	385	68	—	1	527
1897	—	48	—	—	—	—	4	1 443	111	1	2	1 609
1898	5	73	—	—	—	1	—	541	50	2	—	672
1899	—	161	—	—	—	5	2	115	60	—	—	343
1900	—	194	2	—	—	60	—	300	73	—	—	629
1901	—	640	—	—	—	—	—	5 759	231	—	—	6 630
1902	3	565	1	—	—	—	1	385	210	—	—	1 165
1903	1	1 138	—	—	—	—	—	74	390	—	25	1 628
1904	—	898	15	—	—	—	2	133	137	—	—	1 125
1905	4	1 870	53	—	—	—	5	360	164	—	—	2 456
1906	66	3 147	28	—	—	10	—	316	349	35	—	3 951
1907	—	3 471	—	—	—	—	6	283	325	3	—	4 088
1908	11	1 086	6	—	—	1	1	138	271	—	—	1 514
1909	6	2 773	4	—	—	4	8	167	462	—	—	3 424
1910	67	4 010	—	—	—	10	1	333	626	15	—	5 062
1911	39	1 979	9	—	—	—	13	201	722	1	—	2 964
1912	83	2 432	7	—	—	2	1	150	204	1	—	2 880
1913	148	4 508	2	—	—	1	—	127	593	1	—	5 380
1914	39	1 913	4	—	—	—	1	66	363	2	—	2 388
1915	18	427	—	—	—	—	1	16	42	—	13	517
1916	1	396	—	—	—	—	—	8	27	—	—	432
1917	3	67	1	—	—	—	1	2	2	—	—	76
1918	—	21	—	—	—	—	—	1	—	—	5	27
1919	3	530	2	—	—	—	1	22	28	—	26	612
1920	19	2 386	5	—	—	—	1	31	38	—	—	2 480
1921	9	633	3	—	—	—	—	53	67	—	—	765
1922	11	230	7	—	—	3	—	76	219	2	—	548
1923	4	336	17	—	—	1	—	131	1 024	8	—	1 521
1924	5	203	—	—	—	2	—	85	393	—	—	688
1925	3	146	—	—	—	—	2	57	235	8	—	451

(1) Si veda la nota (1) a pag. 88. — (2) Si veda la nota (3) a pag. 88.

Segue Tav. III. — Emigranti italiani partiti negli anni 1876-1925,
classificati per paesi di destinazione.

LAZIO

Cifre effettive.

Anni	Europa													Totale
	Europa settentrionale e orientale		Europa occidentale			Europa centrale				Europa meridionale				
	Russia europea (1)	Svezia, Norvegia, Danimarca	Gran Bretagna e Irlanda	Paesi Bassi, Bel- gio, Lussem- burgo	Francia (compre- so il Princi- pato di Mona- co)	Svizzera	Germania	Austria-Ungheria		Portogallo, Spa- gna	Gibilterra, Malta (3)	Grecia, Turchia europea, Montene- gro, Serbia, Bul- garia, Rumenia	Stati d'Europa non deter- minati	
								Austria (2)	Ungheria					
1876	19	—	27	7	67	13	7	10	—	13	—	(4) 13	—	176
1877	1	—	—	—	8	1	1	—	—	3	—	—	—	14
1878	—	—	—	2	6	—	—	—	—	—	—	1	—	9
1879	—	—	—	—	7	—	—	3	—	1	—	—	—	11
1880	—	—	1	—	7	—	—	1	—	1	—	—	—	10
1881	—	—	—	—	2	—	1	2	—	—	—	—	—	5
1882	—	—	—	—	4	—	—	—	—	—	—	—	—	4
1883	—	—	—	—	7	1	1	2	—	—	—	1	—	12
1884	1	—	—	—	3	—	1	4	—	—	—	—	—	9
1885	—	—	—	—	10	—	—	2	—	—	—	2	—	14
1886	—	—	1	—	5	2	—	3	—	—	—	3	1	15
1887	3	—	—	1	—	—	—	1	—	—	—	—	4	9
1888	—	—	—	—	1	—	—	1	—	—	—	—	—	2
1889	5	—	—	1	10	9	—	—	—	—	—	2	1	28
1890	2	—	—	—	1	—	—	—	—	—	—	—	3	6
1891	—	—	—	—	2	—	—	—	—	—	—	3	—	5
1892	—	—	—	—	1	—	—	—	—	2	—	1	—	4
1893	1	4	1	1	3	—	—	—	—	1	—	—	—	11
1894	—	—	2	—	6	6	—	2	—	1	—	3	—	20
1895	—	2	—	1	7	—	—	1	—	—	—	2	10	23
1896	66	3	12	39	89	55	73	39	28	—	—	46	23	473
1897	115	—	96	23	301	159	224	195	21	16	—	685	285	2100
1898	55	—	81	8	233	91	62	202	2	14	—	306	110	1164
1899	40	—	32	3	167	64	24	41	15	11	—	231	79	712
1900	48	—	23	2	190	77	55	22	1	6	—	50	60	534
1901	29	—	48	—	310	82	107	73	4	15	—	74	91	833
1902	38	—	101	12	383	219	69	36	17	30	—	42	104	1051
1903	95	—	53	12	228	134	109	52	3	16	—	54	130	886
1904	42	4	51	15	223	277	361	67	5	10	—	44	—	1104
1905	28	10	65	19	272	330	689	88	3	5	—	18	—	1527
1906	2	—	55	22	212	683	1020	29	21	17	4	70	—	2135
1907	71	1	116	17	339	1032	1305	319	55	26	22	180	—	3483
1908	98	1	78	29	273	583	617	152	7	30	10	85	—	1963
1909	49	—	91	49	331	529	429	47	2	41	—	84	—	1652
1910	33	6	48	12	363	598	451	27	—	5	6	63	—	1612
1911	36	2	42	7	338	521	386	30	1	12	4	59	—	1438
1912	68	3	64	14	316	571	619	49	12	24	8	169	—	1917
1913	54	—	40	7	447	371	515	44	—	11	1	96	—	1586
1914	60	—	82	26	410	316	304	54	21	10	2	70	—	1355
1915	8	7	62	5	1161	420	48	45	1	63	13	69	50	1952
1916	7	5	50	—	1169	275	—	—	—	37	10	26	2	1581
1917	2	—	41	—	494	102	—	—	—	15	4	28	1	687
1918	1	—	15	—	147	27	—	—	—	1	1	7	—	199
1919	4	1	75	22	668	104	8	6	—	8	8	38	—	942
1920	4	1	73	31	903	126	39	32	3	12	6	81	—	1311
1921	1	2	39	26	280	57	33	26	1	106	2	45	4	622
1922	1	1	22	36	378	60	24	23	2	2	9	30	6	594
1923	2	4	17	63	737	46	16	26	—	12	9	39	3	974
1924	4	—	12	49	1496	56	30	24	1	12	3	28	6	1721
1925	—	6	14	24	934	71	14	26	1	10	5	27	45	1177

(1) (2) (3) (4) Si vedano le note corrispondenti a pag. 86.

Segue Tav. III. — Emigranti italiani partiti negli anni 1876-1925, classificati per paesi di destinazione.

Segue LAZIO.
Cifre effettive.

Anni	Africa						Asia			Oceania	
	Algeria	Tunisia	Marocco (1)	Egitto	Altri paesi dell'Africa (2)	Stati dell'Africa non determinati	Turchia asiatica	Altri paesi dell'Asia	Stati dell'Asia non determinati		Totale
1876	1	—	—	15	—	—	—	—	—	—	—
1877	—	—	—	—	—	—	—	—	—	—	—
1878	—	—	—	—	—	—	—	—	—	—	—
1879	—	—	—	3	—	—	—	—	—	—	—
1880	—	—	—	2	—	—	—	—	—	—	—
1881	—	—	—	—	—	—	—	—	—	—	—
1882	—	—	—	—	—	—	—	—	—	—	—
1883	—	—	—	—	—	—	—	—	—	—	—
1884	—	—	—	—	—	—	—	—	—	—	—
1885	—	—	—	4	—	1	—	—	—	—	—
1886	—	1	—	—	—	—	—	—	—	—	—
1887	—	—	—	—	—	—	—	—	—	—	—
1888	—	—	—	2	—	—	—	—	—	—	—
1889	—	—	—	5	—	—	—	—	—	—	—
1890	—	—	—	2	—	1	—	—	1	1	—
1891	1	—	—	—	—	6	—	—	—	—	—
1892	—	—	—	1	—	—	1	—	—	1	—
1893	—	—	—	2	—	—	—	—	—	—	—
1894	—	—	—	1	—	—	—	—	—	—	—
1895	—	—	—	5	—	—	—	—	—	—	—
1896	—	—	—	2	—	—	—	—	—	—	—
1897	—	1	—	—	—	—	—	—	—	—	—
1898	3	2	—	29	—	3	—	—	—	—	6
1899	1	9	—	100	—	5	3	9	2	14	—
1900	—	3	—	35	—	12	—	2	—	2	3
1901	10	15	—	23	—	7	—	2	—	2	2
1902	12	13	—	30	—	8	12	17	—	29	1
1903	4	5	—	33	—	8	12	7	—	19	2
1904	24	—	—	49	447	—	8	9	—	17	5
1905	11	—	—	41	7	—	59	7	12	19	4
1906	11	4	—	28	—	—	43	3	19	22	—
1907	3	14	—	80	31	—	—	—	—	—	1
1908	5	7	—	119	9	—	1	5	—	6	6
1909	5	14	—	44	17	—	6	1	—	7	—
1910	3	2	—	22	6	—	33	9	4	13	3
1911	7	16	—	38	155	—	3	8	—	11	4
1912	5	13	—	33	645	—	78	7	—	85	7
1913	—	6	—	32	6	—	37	7	—	44	16
1914	25	20	—	62	1	—	108	5	—	13	7
1915	5	39	3	105	4	—	156	2	—	2	1
1916	2	21	2	39	1	—	65	3	—	3	—
1917	1	16	3	12	—	—	32	—	—	—	—
1918	3	8	—	15	—	—	26	1	—	1	—
1919	8	31	4	59	—	—	102	9	—	9	—
1920	9	26	—	49	—	—	84	10	5	15	—
1921	11	17	—	26	1	—	55	3	10	13	1
1922	1	52	1	18	—	—	72	4	5	9	—
1923	5	14	—	20	—	—	39	3	1	4	1
1924	5	30	—	13	1	—	49	4	—	4	2
1925	7	63	—	15	2	—	87	1	—	1	4

(1) Si veda la nota corrispondente a pag. 87. — (2) Emigranti partiti per la Tripolitania: 8 nel 1907; 6 nel 1908; 15 nel 1909; 5 nel 1910; 149 nel 1911; 642 nel 1912.

Segue Tav. III. — Emigranti italiani partiti negli anni 1876-1925,
classificati per paesi di destinazione.

Segue LAZIO.
Cifre effettive.

Anni	America										Totale generale	
	America settentrionale			America centrale	America meridionale					Stati d'America non determinati		Totale
	Canada	Stati Uniti	Messico	Guatemala, Salvador, Honduras, Nicaragua, Costa Rica, Panama, Antille	Colombia, Venezuela, Guayana, Equadore	Perù, Bolivia, Cile	Brasile	Argentina	Paraguay, Uruguay			
1876	4		(1) 22						1		27	(2) 224
1877												14
1878			1								2	13
1879	1	7									8	22
1880			1						4		5	17
1881												5
1882											1	5
1883												12
1884		2								1	3	12
1885		1							1		2	21
1886		3					1				1	21
1887											1	10
1888		2	4						14		1	25
1889		5						6			4	48
1890		4									4	40
1891		11					6				3	(3) 50
1892		103						8	7			118
1893		173						17	2		31	223
1894		32						41	1		7	102
1895		36						236	12		2	286
1896		259	16		24			1 017	279	5	146	1 746
1897		1 377					167	2 253	911		23	4 731
1898	7	160	13		2	20	810	186			86	1 284
1899	1	179	6		15	1	307	98		3	38	648
1900		305	74		6	11	216	77			211	900
1901	90	1 979	5		2	4	5 808	331			597	8 816
1902	24	4 808	58			4	1 862	187	1		345	7 289
1903	21	6 615	110		19	4	140	28	1		263	7 201
1904	426	3 844	10	52	26	27	344	194	2			4 925
1905	10	12 303	11	5	2	18	327	416	1			13 093
1906	2	15 250	22			18	172	843				16 307
1907	99	13 491	10		2	30	726	1 077	26			15 461
1908	67	5 558	3		6	23	159	431				6 247
1909	11	14 603	1		3	17	135	429	4			15 203
1910	71	9 550	7	7		13	463	626	14			10 751
1911	104	6 950	4	6	4	13	131	237	3			7 452
1912	385	14 179	11	7	10	11	233	317	15			15 168
1913	865	22 684	3		1	7	183	525	4			24 272
1914	321	7 447			1	22	139	223	4			8 157
1915	17	1 390	2	1		9	85	126	6	14		1 650
1916	9	1 704	2	1	3	3	34	34	1	40		1 831
1917	4	251					15	10		11		291
1918	1	77				3	12	4		1		98
1919	29	1 646		1	1	11	28	24	2	12		1 754
1920	108	9 434		1	1	15	69	68	3			9 699
1921	54	1 298	1	1	1	7	39	25	7			1 433
1922	36	836	24			9	52	878	2			1 897
1923	230	1 337	3	10	1	5	111	1 402	22			3 121
1924	167	968	2	2		11	81	306	4			1 541
1925	38	989	1	6			85	281	21			1 421

(1) Si veda la nota corrispondente a pag. 88. — (2) Compresi 5 emigranti diretti ad «altri paesi». — (3) Si veda la nota (4) a pag. 88.

Segue Tav. III. — Emigranti italiani partiti negli anni 1876-1925, classificati per paesi di destinazione.

ABRUZZI E MOLISE
Cifre effettive.

Anni	Europa											Totale		
	Europa settentrionale e orientale		Europa occidentale			Europa centrale				Europa meridionale			Stati d'Europa non determinati	
	Russia europea (1)	Svezia, Norvegia, Danimarca	Gran Bretagna e Irlanda	Paesi Bassi, Belgio, Lussemburgo	Francia (compreso il Principato di Monaco)	Svizzera	Germania	Austria-Ungheria		Portogallo, Spagna	Gibilterra, Malta (3)			Grecia, Turchia europea, Montenegro, Serbia, Bulgaria, Rumenia
							Austria (2)	Ungheria						
1876	—	—	—	—	3	1	—	4	—	—	—	(4) 16	—	24
1877	—	2	—	—	3	—	—	15	—	—	—	(5) 84	—	104
1878	6	—	4	5	247	4	—	36	—	—	—	9	—	311
1879	3	—	—	37	362	12	—	24	—	—	—	—	2	440
1880	—	—	1	10	347	10	2	10	—	—	—	6	5	391
1881	23	—	—	20	507	2	—	4	—	1	—	7	4	568
1882	—	—	—	6	351	—	9	1	2	—	—	71	—	441
1883	2	—	—	38	615	—	—	3	—	7	—	2376	—	3 041
1884	5	—	13	—	574	—	1	24	3	—	—	1472	3	2 095
1885	2	2	1	—	524	—	1	2	—	2	—	407	5	946
1886	15	—	—	—	592	—	1	30	—	—	—	158	—	796
1887	13	—	—	—	420	1	—	20	—	—	—	194	—	648
1888	3	—	2	25	322	—	9	2	—	—	—	732	—	1 095
1889	1	—	12	47	218	—	2	11	—	—	—	812	6	1 109
1890	—	—	1	20	271	—	3	1	1	—	—	1 484	23	1 804
1891	—	—	—	—	119	—	—	17	—	—	—	2 368	—	2 504
1892	—	—	—	—	28	3	5	—	—	—	—	2 171	—	2 207
1893	—	—	13	12	30	3	—	3	—	—	—	2 057	—	2 118
1894	1	—	—	—	34	3	2	126	79	—	—	1 866	3	2 114
1895	1	—	3	—	146	1	1	130	29	3	—	1 051	11	1 376
1896	40	—	39	40	262	8	33	247	117	1	—	401	283	1 471
1897	33	—	39	95	588	20	19	110	91	2	—	211	27	1 235
1898	43	—	32	2	590	70	115	353	91	—	—	1 239	10	2 595
1899	29	—	49	5	535	29	156	246	30	1	—	265	35	1 380
1900	82	—	74	4	1 043	313	642	385	111	—	—	96	62	2 812
1901	41	2	182	10	1 937	1 778	3 918	1 497	335	—	—	98	84	9 882
1902	279	—	166	65	937	1 094	1 467	686	81	2	—	245	1 940	6 962
1903	19	—	151	38	985	1 225	1 370	1 117	27	—	—	82	2 210	7 224
1904	32	4	130	297	761	730	2 122	1 252	115	—	—	82	252	5 777
1905	26	1	131	146	752	481	3 415	1 622	136	3	—	125	—	6 838
1906	12	—	77	112	793	658	3 507	527	52	1	23	144	—	5 906
1907	20	1	112	129	1 010	895	3 620	446	74	7	1	79	—	6 394
1908	13	2	151	110	684	838	2 879	933	65	2	—	143	—	5 820
1909	33	—	153	267	1 169	642	3 052	747	81	2	—	77	—	6 223
1910	3	—	117	188	814	721	2 201	470	52	2	—	33	—	4 601
1911	9	10	90	124	530	441	2 729	339	38	2	—	30	—	4 342
1912	35	—	46	66	772	791	3 520	444	16	7	—	358	—	6 055
1913	20	—	130	106	551	555	3 672	542	6	12	—	18	—	5 612
1914	32	3	24	30	315	241	1 776	81	10	12	—	26	—	2 550
1915	—	2	59	3	240	58	86	28	3	2	—	19	—	500
1916	1	—	39	—	450	45	—	—	—	—	—	2	3	540
1917	—	—	11	—	202	23	—	—	—	1	—	7	—	244
1918	—	—	2	—	77	8	—	—	—	—	—	—	—	87
1919	—	1	127	107	1 111	60	31	30	—	4	—	23	—	1 494
1920	—	—	84	115	1 876	53	54	23	1	6	—	29	—	2 241
1921	—	—	62	108	225	9	11	14	—	9	—	24	3	465
1922	3	2	31	212	957	14	9	8	2	11	—	22	—	1 271
1923	—	7	22	97	1 951	15	1	4	—	4	—	18	—	2 119
1924	—	—	36	329	2 695	7	5	13	—	1	—	6	—	3 092
1925	1	3	1	256	2 658	17	8	3	3	—	—	3	1	2 954

(1) (2) (3) (4) (5) Si vedano le note corrispondenti a pag. 86.

Segue Tav. III. — Emigranti italiani partiti negli anni 1876-1925,
classificati per paesi di destinazione.

Segue ABRUZZI E MOLISE.
Cifre effettive.

Anni	Africa						Asia			Oceania	
	Algeria	Tunisia	Marocco (1)	Egitto	Altri paesi dell'Africa (2)	Stati dell'Africa non determinati	Turchia asiatica	Altri paesi dell'Asia	Stati dell'Asia non determinati		Totale
1876	—	—	—	14	—	—	—	—	—	—	—
1877	—	—	—	—	—	—	—	—	—	—	—
1878	1	—	—	53	—	—	—	—	—	—	—
1879	7	43	—	5	—	—	—	—	—	—	—
1880	10	1	—	1	—	—	—	—	—	—	—
1881	31	—	—	—	—	2	—	—	—	—	—
1882	208	189	—	13	—	17	—	—	—	—	—
1883	450	39	—	60	—	113	—	—	—	—	—
1884	74	52	—	—	—	6	—	—	—	—	—
1885	240	18	—	13	—	79	—	—	—	—	—
1886	306	124	—	6	—	64	—	—	—	—	—
1887	60	21	—	2	—	2	1	—	—	1	—
1888	202	9	—	27	—	1	239	1	—	1	—
1889	24	—	—	3	—	9	9	—	—	9	—
1890	74	4	—	1	—	2	—	—	—	—	—
1891	—	—	—	4	—	—	—	—	—	—	—
1892	12	—	—	1	—	—	—	—	—	—	—
1893	—	—	—	20	—	—	—	—	—	—	—
1894	—	22	—	1	—	1	—	—	—	—	—
1895	1	20	—	3	—	—	7	—	—	7	—
1896	20	86	—	12	—	—	—	—	—	—	—
1897	63	21	—	4	—	1	89	2	—	3	—
1898	3	—	—	1	—	—	4	—	1	1	—
1899	5	4	—	36	—	22	—	—	2	2	—
1900	1	—	—	63	—	—	1	—	—	1	—
1901	49	11	—	61	—	9	—	—	4	4	—
1902	3	1	—	8	—	35	4	—	2	6	1
1903	10	2	—	13	—	47	—	—	3	3	3
1904	73	—	—	20	381	—	—	—	3	3	1
1905	12	—	—	58	116	—	1	10	—	11	2
1906	21	8	—	90	18	—	1	7	—	8	12
1907	5	6	—	70	20	—	—	3	—	3	4
1908	3	20	—	53	11	—	—	2	—	2	7
1909	2	8	—	34	4	—	2	8	—	10	3
1910	7	16	—	63	18	—	13	4	—	17	—
1911	3	1	—	26	31	—	1	2	—	3	6
1912	1	3	—	2	100	—	—	—	—	—	—
1913	—	2	—	3	97	—	4	—	—	4	30
1914	1	—	—	7	—	—	—	2	—	2	17
1915	—	3	1	11	26	—	—	1	—	1	4
1916	—	5	1	1	2	—	—	2	—	2	1
1917	—	1	—	1	—	—	—	1	—	1	3
1918	—	1	—	—	—	—	—	—	—	—	—
1919	4	14	—	17	15	—	4	1	—	5	—
1920	3	5	—	22	12	—	—	2	—	2	1
1921	—	3	82	2	15	—	1	3	—	4	—
1922	1	3	104	11	3	—	—	3	—	3	10
1923	2	4	58	8	7	—	2	2	—	4	—
1924	3	—	87	4	7	—	—	—	—	—	11
1925	18	1	—	3	8	—	1	2	—	3	77

(1) Si veda la nota corrispondente a pag. 87. — (2) Emigranti partiti per la Tripolitania: 5 nel 1904; 4 nel 1906; 1 nel 1911; 62 nel 1912.

Segue Tav. III. — Emigranti italiani partiti negli anni 1876-1925, classificati per paesi di destinazione.

Segue ABRUZZI E MOLISE.
Cifre effettive.

Anni	America										Totale generale	
	America settentrionale			America centrale	America meridionale					Totale		
	Canada	Stati Uniti	Messico	Guatemala, Salvador, Honduras, Nicaragua, Costa Rica, Panama, Antille	Colombia, Venezuela, Guyane, Equatore	Perù, Bolivia, Cile	Brasile	Argentina	Paraguay, Uruguay			Stati d'America non definiti
1876	52		(1) 81		—	—	—	204	—	—	337	375
1877	12		(2) 166		—	—	—	292	—	—	470	574
1878	87		101		—	—	104	445	—	334	1071	1436
1879	9	178	87		7	—	256	823	50	257	1667	2162
1880	—	450	42		—	1	207	808	15	9	1532	1935
1881	1	1446	25		—	—	307	527	24	21	2351	2952
1882	28	2422	83		—	—	572	709	6	47	3867	4735
1883	11	3002	16		2	13	290	953	25	128	5340	9043
1884	11	800	35		—	—	623	1135	46	38	2748	4975
1885	6	1447	1		—	—	737	2410	31	287	4920	6216
1886	1	6125	16		—	—	749	2201	44	83	9219	10515
1887	5	9933	2		4	—	403	2253	19	56	12675	13409
1888	—	5387	—	—	—	—	2178	4077	2	168	11812	13147
1889	5	3638	—	—	10	4	606	3846	19	881	9009	10163
1890	—	8330	—	—	—	37	253	2021	102	214	10957	12842
1891	4	7841	—	—	—	—	1216	499	131	51	9742	12250
1892	—	4161	1	—	—	—	933	731	9	990	6825	9045
1893	—	6230	—	—	—	—	3084	1915	—	—	11229	13367
1894	—	4098	—	—	—	3	2129	1299	21	21	7571	9709
1895	10	5735	—	—	—	—	7311	3257	—	40	16353	17760
1896	—	6031	—	—	—	5	7524	4828	58	552	18998	20587
1897	1	4328	—	—	—	3	4133	2774	23	2	11264	12591
1898	20	5579	52	—	3	—	3124	3436	242	96	12551	15151
1899	78	6611	11	—	—	4	4971	4389	1	8	16073	17522
1900	285	13116	7	—	—	—	2532	4091	13	11	20055	22932
1901	1591	21595	4	—	—	—	19311	7120	11	273	49905	59921
1902	1343	31732	—	—	—	2	6402	3367	20	310	43176	50192
1903	1137	31222	75	—	52	3	3409	2782	192	175	39047	46349
1904	859	19253	2	44	2	26	2145	3317	256	—	25904	32159
1905	1153	42056	32	27	—	36	2660	5721	207	—	51892	58929
1906	1533	40626	38	7	18	12	2853	6093	789	—	51969	58032
1907	2850	33279	3	—	49	391	1585	5836	4	—	43997	50499
1908	1142	14902	1	—	—	50	714	6444	—	—	23253	29174
1909	1541	39440	4	—	—	—	1509	4615	—	—	47109	53443
1910	2162	30324	10	30	1	6	1422	6836	3	—	40794	45516
1911	1667	22627	—	4	15	2	1436	1862	—	—	27613	32025
1912	4568	31812	—	9	13	1	1843	2074	21	—	40341	46502
1913	7121	42110	6	—	10	31	2341	4629	42	—	56290	62038
1914	2008	17658	51	—	3	23	565	1146	64	—	21518	24095
1915	149	8046	—	—	—	—	135	444	4	—	8778	9324
1916	674	12828	1	—	—	—	64	177	1	—	13745	14297
1917	108	1380	—	—	1	—	11	29	—	—	1529	1779
1918	7	267	3	—	—	—	2	11	—	—	290	378
1919	291	7864	—	—	—	5	131	426	1	19	8737	10286
1920	1204	44737	1	—	6	4	240	1316	1	—	47509	49795
1921	430	7277	4	—	—	6	268	1942	1	—	9928	10499
1922	785	4413	25	2	—	1	426	6616	113	—	12381	13787
1923	2341	6336	66	15	—	4	370	7316	59	—	16507	18709
1924	891	4358	19	—	—	3	295	5269	32	—	10867	14071
1925	346	4300	9	1	—	7	300	4369	147	—	9470	12543

(1) Si veda la nota (1) a pag. 88. — (2) Si veda la nota (3) a pag. 88.

Segue Tav. III. — Emigranti italiani partiti negli anni 1876-1925, classificati per paesi di destinazione.

CAMPANIA.
Cifre effettive.

Anni	Europa													Totale
	Europa settentrionale e orientale		Europa occidentale				Europa centrale				Europa meridionale			
	Russia europea (1)	Svezia, Norvegia, Danimarca	Gran Bretagna e Irlanda	Paesi Bassi, Belgio, Lussemburgo	Francia compreso il Principato di Monaco	Svizzera	Germania	Austria-Ungheria		Portogallo, Spagna	Gibilterra, Malta (3)	Grecia, Turchia europea, Montenegro, Serbia, Bulgaria, Rumenia	Stati d'Europa non determinati	
								Austria (2)	Ungheria					
1876	58	—	47	11	635	17	77	47	—	51	—	(4) 178	—	1121
1877	28	—	51	7	378	8	54	39	—	19	—	(5) 41	—	625
1878	34	4	122	10	894	12	19	124	—	32	—	87	—	1338
1879	62	4	122	20	1589	8	39	34	—	13	—	72	21	1984
1880	33	1	58	6	1224	10	11	23	—	41	—	62	21	1490
1881	43	5	47	10	1100	11	16	11	—	17	—	48	27	1335
1882	37	—	77	10	1727	31	47	2	8	12	—	83	14	2048
1883	50	14	40	17	1538	7	405	33	8	13	—	56	15	2196
1884	42	18	23	2	756	14	12	15	1	33	—	68	14	998
1885	71	—	106	35	1108	42	51	44	20	87	—	66	133	1763
1886	40	6	73	13	1493	18	45	25	—	19	—	38	13	1783
1887	13	8	73	129	1050	34	80	232	22	25	—	25	21	1712
1888	10	8	57	11	787	24	49	91	7	47	—	34	139	1264
1889	5	—	96	32	971	20	34	54	4	25	—	105	94	1440
1890	26	1	96	2	936	8	17	18	—	9	—	94	29	1236
1891	30	7	28	10	1702	15	33	1	2	17	—	205	47	2097
1892	36	—	26	—	1349	33	28	18	5	14	—	136	83	1728
1893	124	—	15	—	1245	203	147	4	3	5	—	205	549	2500
1894	82	16	179	31	1549	43	94	49	33	69	—	129	98	2372
1895	61	11	53	58	1025	80	181	117	56	37	—	57	163	1899
1896	67	3	64	37	1492	111	295	97	81	34	—	52	77	2410
1897	170	10	34	37	1603	156	252	74	26	28	—	58	226	2674
1898	66	—	27	15	1493	44	118	—	49	37	—	66	27	1942
1899	135	25	191	92	919	23	18	14	—	68	—	260	43	1788
1900	184	—	504	10	3052	107	257	12	1	21	—	304	87	4539
1901	159	—	1103	37	4929	184	166	49	25	39	—	156	204	7051
1902	53	—	1061	100	5882	166	238	6	—	146	—	194	178	8024
1903	86	—	1021	23	4403	110	269	13	1	16	—	288	24	6254
1904	322	1	1154	82	1955	150	289	141	137	8	—	125	—	4364
1905	138	6	944	63	2168	214	227	91	34	19	—	141	—	4045
1906	169	1	760	46	2075	257	239	135	11	22	38	121	—	3874
1907	210	2	842	187	2342	381	777	190	2	14	49	144	—	5140
1908	123	2	570	19	1832	242	229	114	8	14	29	155	—	3337
1909	87	1	601	66	1773	156	136	43	27	11	23	121	—	3045
1910	287	—	713	41	1365	158	153	46	5	14	32	157	—	2971
1911	369	—	628	5	1612	154	265	80	24	60	38	237	—	3472
1912	369	5	568	12	2764	124	231	70	12	32	24	148	—	4359
1913	255	3	771	81	2361	143	440	40	—	14	8	101	—	4217
1914	154	1	369	173	1612	111	241	52	20	10	14	99	—	2856
1915	35	1	325	20	2115	76	48	7	9	28	3	52	3	2722
1916	6	—	424	—	1884	59	—	—	—	17	—	19	—	2400
1917	1	—	124	—	1165	22	—	—	—	16	3	30	—	1361
1918	—	1	114	—	687	20	—	—	—	—	3	25	—	850
1919	18	10	1435	221	4740	150	82	22	1	27	13	467	2	7188
1920	2	12	1590	158	6081	97	101	31	—	29	5	264	—	8370
1921	—	9	544	64	1140	43	44	50	3	13	11	178	4	2103
1922	6	4	272	71	2202	54	53	52	—	10	2	119	—	2845
1923	7	45	257	86	5553	49	54	30	—	42	3	107	6	6239
1924	6	65	210	109	6230	45	351	61	3	64	—	89	11	7244
1925	1	72	198	79	4308	42	120	61	1	95	2	83	4	5066

(1) (2) (3) (4) (5) Si vedano le note corrispondenti a pag. 86.

Segue Tav. III. — Emigranti italiani partiti negli anni 1876-1925, classificati per paesi di destinazione.

Segue CAMPANIA.
Cifre effettive.

Anni	Africa						Asia			Oceania	
	Algeria	Tunisia	Marocco (1)	Egitto	Altri paesi dell'Africa (2)	Stati dell'Africa non determinati	Turchia asiatica	Altri paesi dell'Asia	Stati dell'Asia non determinati		Totale
1876	357	15	—	105	—	—	—	—	—	—	—
1877	213	31	—	123	—	—	—	—	—	—	(3) 4
1878	601	29	—	109	4	—	—	—	—	—	(4) 2
1879	497	13	—	155	3	—	—	—	—	—	—
1880	771	42	—	149	—	25	—	—	—	—	—
1881	582	24	—	173	—	23	—	—	—	—	1
1882	861	149	—	473	—	13	—	—	—	—	7
1883	940	36	—	264	—	52	—	—	—	—	3
1884	454	30	—	144	—	22	—	—	—	—	2
1885	731	29	—	269	—	90	—	—	—	—	4
1886	477	40	—	107	—	20	—	—	—	—	3
1887	332	24	—	112	—	28	—	—	—	—	—
1888	224	6	—	171	—	65	—	—	—	—	—
1889	149	11	—	98	—	59	—	—	—	—	—
1890	201	27	—	95	—	29	—	—	—	—	—
1891	263	35	—	94	—	44	—	—	—	—	—
1892	357	26	—	94	—	80	—	—	—	—	—
1893	438	99	—	245	—	304	—	—	—	—	—
1894	228	87	—	116	—	12	—	—	—	—	—
1895	350	52	—	132	—	64	—	—	—	—	—
1896	335	58	—	137	—	63	—	—	—	—	—
1897	203	89	—	86	—	37	—	—	—	—	—
1898	203	53	—	134	—	7	—	—	—	—	1
1899	227	63	—	218	—	5	—	—	—	—	—
1900	154	75	—	186	—	13	—	—	—	—	3
1901	236	102	—	217	—	27	—	—	—	—	11
1902	440	272	—	262	—	75	—	—	—	—	8
1903	551	331	—	442	—	28	—	—	—	—	11
1904	357	—	—	259	38	—	—	—	—	—	24
1905	350	—	—	182	13	—	—	—	—	—	13
1906	238	38	—	170	7	—	—	—	—	—	17
1907	332	162	—	277	27	—	—	—	—	—	26
1908	166	67	—	294	12	—	—	—	—	—	23
1909	129	74	—	128	54	—	—	—	—	—	28
1910	123	123	—	186	76	—	—	—	—	—	14
1911	200	132	—	236	156	—	—	—	—	—	37
1912	148	78	—	211	737	—	—	—	—	—	27
1913	98	75	—	155	77	—	—	—	—	—	35
1914	68	49	6	82	33	—	—	—	—	—	15
1915	134	54	7	114	19	—	—	—	—	—	13
1916	89	23	8	49	2	—	—	—	—	—	2
1917	64	23	3	9	6	—	—	—	—	—	—
1918	45	24	6	18	6	—	—	—	—	—	—
1919	569	630	43	824	13	—	—	—	—	—	36
1920	286	77	4	359	2	—	—	—	—	—	22
1921	111	142	6	160	60	—	—	—	—	—	15
1922	160	80	—	140	3	—	—	—	—	—	42
1923	228	67	7	232	8	—	—	—	—	—	13
1924	273	62	3	186	13	—	—	—	—	—	29
1925	199	35	5	107	15	—	—	—	—	—	83

(1) (3) (4) Si vedano le note corrispondenti a pag. 87.—(2) Emigranti partiti per la Tripolitania; 3 nel 1904; 5 nel 1906; 3 nel 1907; 5 nel 1908; 35 nel 1909; 63 nel 1910; 106 nel 1911; 684 nel 1912.

Segue Tav. III. — Emigranti italiani partiti negli anni 1876-1925,
classificati per paesi di destinazione.

Segue CAMPANIA.
Cifre effettive.

Anni	America										Stati d'America non de-terminati	Totale generale
	America settentrionale			America centrale	America meridionale							
	Canada	Stati Uniti	Messico	Guatemala, Saba-dor, Honduras, Nicaragua, Co-starica, Panama, Antille	Colombia, Vene-zuela, Guyane, Equatore	Perù, Bolivia, Cile	Brasile	Argentina	Paraguay, Uru-guay	Totale		
1876	239		(1) 1111	—	—	—	—	191	—	1541	(2) 3165	
1877	403		12 (3) 1002	—	—	—	—	478	—	1895	2891	
1878	788		324	27	7	371	494	—	393	2404	4487	
1879	9	1074	3041	52	—	308	605	95	1531	6715	9373	
1880	4	1332	3184	6	3	447	331	101	1807	7215	9698	
1881	—	4809	218	73	3	534	1894	277	1022	8830	10970	
1882	—	7480	242	102	4	886	1342	258	224	10538	14107	
1883	11	6843	1945	158	6	1251	1135	504	547	12400	15903	
1884	83	2352	356	81	4	1221	877	376	820	6170	7830	
1885	496	2628	276	181	32	2090	1984	258	2277	10222	13125	
1886	1607	6889	216	315	5	1805	3455	354	501	15147	17578	
1887	1530	9431	103	93	18	2413	5243	693	397	19921	22129	
1888	1151	8718	30	84	89	3344	6226	433	328	20403	22134	
1889	388	3737	190	290	10	1078	5955	917	166	12731	14479	
1890	29	14370	59	107	153	2359	4266	1113	603	23059	24647	
1891	44	13275	138	199	40	6046	4243	2170	584	26739	29272	
1892	191	12027	196	98	104	2908	1801	1762	876	19963	22259	
1893	342	13184	318	141	122	7955	4233	2508	2125	30928	34514	
1894	103	9326	303	83	10	3292	3110	660	177	17064	19880	
1895	768	13469	380	102	181	10556	3096	533	515	29600	32097	
1896	84	20876	305	211	41	9687	5722	878	401	38205	41208	
1897	79	14295	492	233	44	8225	4637	1339	171	29515	32604	
1898	64	15493	469	83	79	7951	3666	1303	609	29717	32057	
1899	57	18857	436	180	93	5278	5238	1753	216	32108	34414	
1900	84	28324	820	95	41	8438	5179	1469	528	44978	49970	
1901	114	34013	419	89	128	19858	10879	1870	494	67864	75587	
1902	4	57165	102	62	—	11656	5770	403	248	75410	84493	
1903	26	46699	561	102	3	9032	6008	241	228	62900	70518	
1904	464	40053	3	245	22	2087	2895	7	—	45815	50863	
1905	704	71920	152	256	19	2739	3738	89	—	79685	84316	
1906	1926	75144	156	219	73	3234	4455	175	—	85409	89769	
1907	1587	59392	207	256	130	3744	4555	243	—	70172	76143	
1908	723	25721	40	96	12	2385	4130	106	—	33230	37134	
1909	1318	53511	53	144	83	2906	6185	329	—	64599	68075	
1910	1193	50974	72	164	14	2647	4150	188	—	59469	62988	
1911	1066	43259	206	127	64	3007	1904	225	—	49884	54149	
1912	2097	51610	82	195	43	4003	3205	95	—	61355	66939	
1913	3775	60171	73	121	64	4478	5077	186	—	73965	78633	
1914	1746	30955	7	103	1	2149	2823	103	—	37908	41039	
1915	72	10115	4	36	9	580	576	63	—	11476	14542	
1916	126	10268	2	8	1	274	319	38	—	11043	13625	
1917	8	1939	—	6	—	63	30	3	2	2053	3523	
1918	7	491	2	1	—	60	49	—	—	617	1566	
1919	203	17570	18	42	8	825	719	50	77	19538	28874	
1920	560	69186	8	88	7	1910	1711	101	—	73637	82779	
1921	181	12078	38	70	3	870	1313	37	—	14608	17221	
1922	263	7552	26	99	11	1586	3647	306	—	13519	16802	
1923	501	8880	59	108	17	1327	5728	428	—	17119	23916	
1924	266	6866	12	114	9	1031	4138	361	—	12962	20777	
1925	99	5454	49	138	27	1252	4380	403	—	11903	17423	

(1) (3) Si vedano le note corrispondenti a pag. 88. — (2) Compresi 26 emigranti diretti ad «altri paesi».

Segue Tav. III. — Emigranti italiani partiti negli anni 1876-1925, classificati per paesi di destinazione.

PUGLIE
Cifre effettive.

Anni	Europa													Totale	
	Europa settentrionale e orientale		Europa occidentale			Europa centrale				Europa meridionale					Stati d'Europa non determinati
	Russia europea (1)	Svezia, Norvegia, Danimarca	Gran Bretagna e Irlanda	Paesi Bassi, Belgio, Lussemburgo	Francia (compreso il Principato di Monaco)	Svizzera	Germania	Austria-Ungheria		Portogallo, Spagna	Gibilterra, Malta (3)	Grecia, Turchia europea, Montenegro, Serbia, Bulgaria, Rumenia			
							Austria (2)	Ungheria							
1876	7	—	3	—	8	1	6	91	—	—	(4) 113	—	229		
1877	—	—	8	—	4	1	4	60	—	—	(5) 222	—	290		
1878	8	—	—	—	45	4	2	29	—	—	342	—	430		
1879	35	9	—	—	19	—	2	64	—	—	332	—	461		
1880	29	—	1	—	12	—	1	38	—	—	245	2	328		
1881	6	—	—	—	34	2	1	37	—	—	105	30	215		
1882	3	1	1	—	5	3	6	33	18	—	278	11	359		
1883	40	—	1	—	6	1	—	34	—	3	311	1	397		
1884	9	—	3	—	11	1	1	32	—	—	215	9	281		
1885	—	—	1	2	5	1	8	22	—	—	280	12	331		
1886	1	—	—	—	19	6	—	5	—	—	98	—	129		
1887	10	—	1	—	15	7	—	14	—	—	190	14	251		
1888	24	—	1	4	72	1	30	20	11	—	149	5	317		
1889	73	—	—	—	46	3	16	21	—	—	236	23	418		
1890	6	—	—	—	17	2	5	13	25	—	559	50	677		
1891	87	29	2	6	85	1	13	49	2	1	374	1	650		
1892	17	—	2	1	36	3	4	15	6	—	381	1	466		
1893	12	—	—	3	26	7	4	34	2	—	225	2	315		
1894	2	—	2	—	11	—	10	61	27	2	378	5	498		
1895	11	20	12	1	25	2	4	71	3	8	674	2	833		
1896	9	1	8	2	31	2	9	95	10	2	634	13	816		
1897	20	—	2	2	48	14	18	114	9	2	232	8	469		
1898	1	—	—	1	46	14	2	247	66	—	555	48	980		
1899	16	—	6	23	62	14	10	223	11	8	298	15	686		
1900	122	8	5	8	128	3	7	128	9	7	233	21	679		
1901	49	1	5	23	177	10	40	636	29	16	534	29	1599		
1902	33	—	8	6	244	125	34	1223	80	5	851	24	2633		
1903	27	—	58	20	191	104	176	1558	135	4	892	72	3237		
1904	39	1	212	8	203	129	101	2174	289	7	957	—	4120		
1905	36	5	220	44	167	120	223	1894	683	13	881	—	4286		
1906	190	14	202	40	368	264	231	1147	273	36	432	—	3281		
1907	228	—	84	177	602	258	336	1363	102	20	538	—	3755		
1908	25	4	65	160	128	102	503	845	244	18	713	—	2813		
1909	17	8	97	30	287	396	567	960	416	10	729	—	3521		
1910	52	16	60	64	439	265	1458	1321	462	33	362	—	4538		
1911	3	4	10	44	287	287	671	910	140	27	520	—	2921		
1912	58	14	18	18	504	207	684	1742	415	12	314	—	3989		
1913	11	—	12	17	233	266	549	1847	178	21	334	—	3468		
1914	31	—	8	5	112	54	397	1097	80	25	409	—	2219		
1915	1	—	9	2	191	83	36	90	10	2	139	8	571		
1916	—	—	4	1	1006	52	—	—	—	5	85	—	1153		
1917	—	—	1	—	201	10	—	—	—	1	61	—	276		
1918	—	—	3	—	75	5	—	—	—	2	72	—	157		
1919	2	3	23	19	513	87	9	63	4	5	718	—	1452		
1920	9	2	15	16	1952	60	21	49	5	4	496	—	2631		
1921	—	2	9	15	271	38	13	49	17	9	284	18	725		
1922	—	—	5	21	965	22	10	31	3	6	440	—	1531		
1923	5	—	1	81	2135	20	8	16	3	8	359	17	2653		
1924	8	—	3	33	3564	11	2	2	1	1	258	1	3885		
1925	27	—	—	45	2669	14	14	5	—	1	275	25	3075		

(1) (2) (3) (4) (5) Si vedano le note corrispondenti a pag. 86.

Segue Tav. III. — Emigranti italiani partiti negli anni 1876-1925,
classificati per paesi di destinazione.

Segue PUGLIE.
Cifre effettive.

Anni	Africa						Asia				Oceania	
	Algeria	Tunisia	Marocco (1)	Egitto	Altri paesi dell'Africa (2)	Stati dell'Africa non determinati	Totale	Turchia asiatica	Altri paesi dell'Asia	Stati dell'Asia non determinati		Totale
1876	3	—	—	63	—	—	66	—	—	—	—	—
1877	—	—	—	41	—	—	41	—	—	—	—	(3) 3
1878	—	1	—	24	—	—	34	—	—	—	—	—
1879	2	—	—	37	1	—	40	—	—	—	—	—
1880	4	—	—	84	—	—	88	1	—	—	1	2
1881	1	—	—	37	—	5	43	—	—	—	—	—
1882	5	1	—	260	—	—	266	—	—	—	—	—
1883	4	14	—	146	—	—	164	8	—	—	8	—
1884	—	—	—	80	—	—	80	1	—	—	1	—
1885	—	—	—	107	—	1	108	6	—	6	12	—
1886	11	12	—	60	—	4	87	—	—	—	—	1
1887	—	6	—	62	—	1	69	—	—	—	—	2
1888	5	5	—	57	—	51	118	—	—	—	—	—
1889	128	65	—	109	—	42	344	1	—	—	1	—
1890	81	81	—	175	—	61	398	—	—	—	—	—
1891	34	82	—	138	—	8	262	—	—	—	—	9
1892	41	114	—	139	—	—	294	—	—	—	—	—
1893	1	29	—	120	—	10	160	3	1	—	4	—
1894	—	32	—	78	—	1	111	—	1	—	1	9
1895	6	43	—	236	—	10	295	10	—	—	10	4
1896	—	2	—	156	—	5	163	5	—	—	5	—
1897	7	1	—	69	—	6	83	—	—	—	—	—
1898	24	18	—	153	—	1	196	4	—	—	4	—
1899	16	30	—	288	—	4	338	6	13	—	19	11
1900	45	43	—	277	—	2	367	3	1	—	4	17
1901	70	82	—	451	—	—	603	3	—	—	3	13
1902	86	154	—	274	—	157	671	4	6	—	10	83
1903	71	61	—	276	—	40	448	6	1	—	7	11
1904	123	—	—	261	123	—	507	72	9	—	81	52
1905	181	—	—	287	96	—	564	23	6	—	29	29
1906	71	134	—	212	45	—	462	236	2	—	238	41
1907	38	202	—	367	22	—	629	29	97	—	126	5
1908	30	31	—	303	42	—	406	64	17	—	81	18
1909	99	144	—	276	30	—	549	20	12	—	32	10
1910	27	35	—	168	72	—	302	7	6	—	13	7
1911	43	110	—	233	71	—	457	11	30	—	41	189
1912	91	40	—	116	344	—	591	—	16	—	16	10
1913	23	35	—	64	207	—	329	67	1	—	68	9
1914	2	6	7	49	117	—	181	1	17	—	18	31
1915	19	41	2	102	9	—	173	4	4	—	8	22
1916	11	14	1	47	—	—	73	—	3	—	3	13
1917	5	18	—	23	—	—	46	—	1	—	1	—
1918	2	17	1	15	—	—	35	—	—	—	—	—
1919	48	141	7	281	3	—	480	14	—	—	14	11
1920	22	34	3	185	8	—	252	7	9	—	16	51
1921	1	31	2	81	70	—	185	—	9	—	9	104
1922	6	33	7	151	11	—	208	741	8	—	749	71
1923	8	46	1	219	4	—	278	263	23	—	286	23
1924	15	47	—	110	53	—	225	20	7	—	27	148
1925	10	22	—	95	74	—	201	32	3	—	35	167

(1) (3) Si vedano le note corrispondenti a pag. 87. — (2) Emigranti partiti per la Tripolitania: 29 nel 1904; 32 nel 1905; 29 nel 1906; 8 nel 1907; 33 nel 1908; 11 nel 1909; 3 nel 1910; 63 nel 1911; 108 nel 1912.

Segue TAV. III. — Emigranti italiani partiti negli anni 1876-1925, classificati per paesi di destinazione.

Segue PUGLIE.
Cifre effettive.

Anni	America											Totale generale	
	America settentrionale			America centrale	America meridionale						Stati d'America non determinati		Totale
	Canada	Stati Uniti	Messico	Guatemala, Salvador, Honduras, Nicaragua, Costa Rica, Panama, Antille	Colombia, Venezuela, Guayana, Equadore	Perù, Bolivia, Cile	Brasile	Argentina	Paraguay, Uruguay				
1876	26		(1) 13		—	—	—		1	—	—	40	(2) 339
1877	—		—	(3) 62	—	—	—		—	—	—	62	405
1878	2		24		—	—	—		—	—	13	39	503
1879	—	5	48		—	—	—	1	—	—	3	57	558
1880	—	2	11		14	1	—	23	—	—	1	52	471
1881	—	3	16		—	—	—	7	—	1	94	121	379
1882	—	91	13		—	—	7	53	—	—	1	165	790
1883	—	293	6		—	—	11	117	—	—	25	452	1 021
1884	—	198	—		—	1	1	64	—	—	26	290	652
1885	—	96	—		9	—	16	296	—	—	4	421	872
1886	—	219	—		—	—	82	250	4	—	34	589	806
1887	11	425	1		—	—	47	485	9	—	48	1 026	1 348
1888	—	760	48		76	—	285	319	86	135	1 709	2 144	2 144
1889	—	600	83		42	—	62	921	93	143	1 944	2 707	2 707
1890	5	1 010	1		—	78	57	306	51	161	1 669	2 744	2 744
1891	1	91	210		99	16	221	258	38	89	1 023	1 944	1 944
1892	—	394	16		15	18	79	170	26	197	915	1 675	1 675
1893	2	796	6		12	1	439	150	10	4	1 420	1 899	1 899
1894	—	670	1		—	—	664	313	—	203	1 851	2 470	2 470
1895	—	1 382	—		2	—	2 551	410	—	16	4 361	5 503	5 503
1896	—	2 718	—		1	—	1 597	449	4	53	4 822	5 806	5 806
1897	10	1 266	2		—	1	859	501	—	79	2 718	3 270	3 270
1898	1	1 451	7		11	—	352	346	6	33	2 207	3 387	3 387
1899	1	1 773	27		5	—	286	476	—	31	2 599	3 653	3 653
1900	—	2 799	13		13	—	466	564	—	14	3 869	4 936	4 936
1901	10	4 207	3		15	6	7 007	1 266	14	21	12 549	14 767	14 767
1902	53	6 444	17		16	7	3 590	1 581	33	37	11 778	15 175	15 175
1903	8	10 469	6		3	7	735	822	3	32	12 085	15 788	15 788
1904	37	8 028	72	12	19	10	352	552	6	—	9 088	13 848	13 848
1905	76	13 602	32	23	10	86	938	1 098	577	—	16 442	21 350	21 350
1906	519	25 028	110	30	113	14	1 229	2 523	174	—	29 740	33 762	33 762
1907	648	20 446	7	10	13	231	1 155	2 420	267	—	25 197	29 712	29 712
1908	114	8 662	14	10	45	22	1 583	2 401	91	—	12 942	16 260	16 260
1909	181	17 069	6	—	79	55	1 963	3 803	222	—	23 378	27 490	27 490
1910	241	16 850	26	6	22	—	1 555	7 262	17	—	25 979	30 839	30 839
1911	488	11 793	104	—	21	1	1 734	2 560	9	—	16 710	20 313	20 313
1912	603	19 356	—	—	41	10	1 802	2 768	3	—	24 583	29 189	29 189
1913	1 110	27 113	—	—	1	9	1 779	7 929	22	—	37 963	41 837	41 837
1914	921	10 746	13	—	3	1	475	2 371	—	—	14 530	16 979	16 979
1915	25	3 766	1	1	—	—	141	592	1	—	4 527	5 301	5 301
1916	131	9 128	—	—	—	2	68	347	1	4	9 681	10 923	10 923
1917	20	1 157	—	—	—	1	9	21	—	—	1 208	1 531	1 531
1918	—	209	—	—	—	—	1	33	—	—	243	435	435
1919	41	5 856	1	1	—	3	193	396	1	1	6 492	8 449	8 449
1920	405	33 830	—	—	1	13	442	2 719	—	—	37 411	40 361	40 361
1921	53	3 970	3	—	—	1	163	940	—	—	5 130	6 153	6 153
1922	55	2 749	5	—	—	5	156	2 166	—	—	5 136	7 695	7 695
1923	182	3 504	32	9	13	38	373	5 805	23	—	9 979	13 224	13 224
1924	133	2 968	1	1	3	4	195	2 627	30	—	5 962	10 247	10 247
1925	61	2 913	3	1	—	5	205	2 194	22	—	5 404	8 882	8 882

(1) (3) Si vedano le note corrispondenti a pag. 83. - (2) Compresi 4 emigranti diretti ad «altri paesi».

Segue TAV. III. — Emigranti italiani partiti negli anni 1876-1925,
classificati per paesi di destinazione.

BASILICATA

Cifre effettive.

Anni	Europa												Totale	
	Europa settentrionale e orientale		Europa occidentale			Europa centrale				Europa meridionale				
	Russia europea (1)	Svezia, Norvegia, Danimarca	Gran Bretagna e Irlanda	Paesi Bassi, Bel- gio, Lussem- burgo	Francia (compre- so il Princi- pato di Mona- co)	Svizzera	Germania	Austria-Ungheria		Portogallo, Spa- gna	Gibilterra, Malta (3)	Grecia, Turchia europea, Montene- gro, Serbia, Bul- garia, Rumenia		Stati d'Europa non deter- minati
								Austria (2)	Ungheria					
1876	—	—	—	—	66	41	—	—	—	126	—	(4) 5	—	238
1877	—	—	—	—	38	10	—	—	—	53	—	—	—	101
1878	—	—	17	3	204	—	17	—	—	128	—	—	—	369
1879	—	2	1	—	174	12	—	—	—	255	—	81	64	589
1880	—	—	—	—	250	—	—	—	—	200	—	3	—	453
1881	—	—	—	—	86	—	—	1	—	69	—	10	—	166
1882	—	—	—	—	136	1	—	—	—	209	—	4	—	350
1883	—	—	3	—	221	—	—	—	—	207	—	1	—	492
1884	—	—	—	2	159	—	—	2	—	163	—	1	—	327
1885	—	20	8	278	229	—	4	—	30	150	—	132	39	890
1886	10	2	2	—	517	—	1	—	—	347	—	—	—	879
1887	—	—	—	216	375	—	—	—	—	380	—	—	—	971
1888	—	—	10	—	468	1	—	—	—	251	—	—	—	730
1889	—	—	—	—	307	—	—	—	—	534	—	—	32	373
1890	—	—	8	—	204	—	—	3	—	148	—	—	1	364
1891	—	—	1	—	274	1	—	—	—	153	—	2	1	432
1892	—	—	—	20	217	—	—	1	—	63	—	1	1	303
1893	—	88	—	—	360	—	—	—	—	—	—	227	—	675
1894	—	—	—	—	561	—	—	—	—	252	—	—	217	1030
1895	—	—	—	—	708	—	—	—	—	172	—	42	428	1350
1896	—	—	—	—	998	—	41	—	—	202	—	142	45	1428
1897	—	—	1	—	282	3	1	—	—	121	—	1	—	409
1898	—	—	—	61	187	1	1	—	—	103	—	58	—	411
1899	—	—	—	—	319	—	18	—	—	212	—	47	2	598
1900	—	—	—	—	429	—	32	8	—	67	—	7	—	543
1901	—	—	1	1	295	3	38	17	—	130	—	6	—	491
1902	—	2	2	3	250	5	—	3	—	59	—	10	—	334
1903	—	—	4	—	426	9	11	13	—	70	—	4	—	537
1904	—	—	17	2	212	6	14	22	—	57	—	7	—	337
1905	1	—	45	21	314	44	—	19	—	58	—	7	—	509
1906	1	—	31	6	177	26	—	6	—	41	—	—	—	288
1907	—	—	13	15	189	5	39	6	2	91	—	5	—	365
1908	—	—	12	6	224	10	3	13	—	65	1	7	—	341
1909	—	—	6	13	177	38	17	11	—	48	—	—	—	310
1910	—	—	6	11	291	14	24	2	—	348	—	—	—	696
1911	2	—	10	7	200	19	6	—	—	73	1	7	—	325
1912	—	—	11	8	306	19	20	4	—	66	—	1	—	435
1913	—	—	4	2	302	7	9	2	—	60	—	1	—	387
1914	—	—	—	4	123	3	—	1	1	10	2	1	—	145
1915	—	1	6	1	126	17	2	—	—	13	—	—	—	166
1916	—	—	5	—	85	8	—	—	—	6	—	—	—	104
1917	—	—	2	—	47	—	—	—	—	7	—	—	—	56
1918	—	—	1	—	36	2	—	—	—	5	—	—	—	44
1919	—	—	4	6	354	9	3	1	—	24	1	4	—	406
1920	1	—	4	11	398	11	—	1	—	5	—	—	—	431
1921	—	—	1	1	71	3	—	1	—	29	—	8	—	114
1922	—	2	—	1	106	1	—	—	—	11	1	10	3	135
1923	—	—	—	1	143	1	—	—	—	13	—	3	—	166
1924	—	—	1	—	250	—	1	3	—	11	—	—	—	266
1925	—	—	1	—	289	3	—	—	—	21	—	1	—	315

(1) (2) (3) (4) Si vedano le note corrispondenti a pag. 86.

Segue Tav. III. — Emigranti italiani partiti negli anni 1876-1925, classificati per paesi di destinazione.

Segue BASILICATA.
Cifre effettive.

Anni	Africa						Asia			Oceania	
	Algeria	Tunisia	Marocco (1)	Egitto	Altri paesi dell'Africa (2)	Stati dell'Africa non determinati	Turchia asiatica	Altri paesi dell'Asia	Stati dell'Asia non determinati		Totale
1876	—	—	—	9	—	—	9	—	—	—	—
1877	—	—	—	36	—	—	36	—	—	—	—
1878	7	6	—	27	24	—	64	—	—	—	(3) 11
1879	40	—	—	24	7	—	71	1	—	1	1
1880	5	—	—	42	—	—	47	—	—	—	—
1881	—	—	—	5	—	2	7	—	—	—	—
1882	10	—	—	95	—	—	105	—	—	—	—
1883	—	—	—	10	—	2	12	—	—	—	9
1884	—	—	—	—	—	—	—	—	—	—	—
1885	170	41	—	21	—	11	243	—	—	—	7
1886	8	—	—	20	—	19	47	—	—	—	11
1887	20	2	—	9	—	7	38	—	—	—	—
1888	1	—	—	7	—	—	8	—	—	—	8
1889	6	—	—	1	—	—	7	—	—	—	7
1890	20	—	—	6	—	—	26	—	—	—	—
1891	13	—	—	—	—	—	13	—	—	—	—
1892	6	—	—	—	—	—	6	—	—	—	—
1893	56	—	—	—	—	25	81	—	—	—	—
1894	41	—	—	—	—	—	41	—	—	—	—
1895	—	80	—	41	—	—	121	—	—	—	—
1896	104	7	—	—	—	13	124	—	—	—	—
1897	31	—	—	—	—	14	45	—	—	—	—
1898	45	—	—	1	—	—	46	—	—	—	—
1899	20	—	—	51	—	—	71	—	—	—	—
1900	24	2	—	2	—	—	28	—	—	—	—
1901	79	—	—	12	—	—	91	—	—	—	—
1902	7	—	—	1	—	8	16	—	—	—	—
1903	8	—	—	5	—	25	38	—	—	—	1
1904	19	—	—	38	—	—	57	—	—	—	26
1905	4	—	—	21	—	—	25	—	2	2	45
1906	15	—	—	5	11	—	31	—	—	—	20
1907	22	4	—	—	12	—	38	1	—	1	20
1908	14	4	—	7	12	—	37	—	—	—	14
1909	16	15	—	2	8	—	41	—	—	—	18
1910	35	29	—	25	13	—	102	—	—	—	17
1911	2	5	—	15	6	—	28	—	—	—	14
1912	52	—	—	1	68	—	121	—	—	—	30
1913	25	11	—	5	3	—	44	1	—	1	22
1914	3	1	—	1	—	—	5	—	—	—	—
1915	14	1	1	2	5	—	23	—	—	—	2
1916	13	—	1	2	—	—	16	—	—	—	6
1917	13	1	—	—	—	—	14	—	—	—	—
1918	—	1	—	—	—	—	1	—	—	—	—
1919	28	2	—	1	5	—	36	—	1	1	7
1920	25	2	—	2	7	—	36	1	—	1	6
1921	10	—	—	2	9	—	21	—	1	1	6
1922	6	2	—	—	1	—	9	—	—	—	7
1923	18	—	—	2	5	—	25	—	—	—	9
1924	8	—	—	2	1	—	11	1	—	1	13
1925	6	1	—	—	1	—	8	—	—	—	30

(1) (3) Si vedano le note corrispondenti a pag. 87. — (2) Emigranti partiti per la Tripolitania: 2 nel 1906; 11 nel 1907; 1 nel 1909; 4 nel 1911; 58 nel 1912.

Segue Tav. III. — Emigranti italiani partiti negli anni 1876-1925,
classificati per paesi di destinazione.

Segue BASILICATA.
Cifre effettive.

Anni	America											Totale generale	
	America settentrionale			America centrale Guatemala, Salva- dor, Honduras, Nicaragua, Co- staria, Panama, Antille	America meridionale						Stati d'America non de- terminati		Totale
	Canada	Stati Uniti	Messico		Colombia, Vene- zuela, Guyane, Equatore	Perù, Bolivia, Cile	Brasile	Argentina	Paraguay, Uru- guay				
1876	27	(1)	462	—	—	—	366	—	855	1 102			
1877	23	—	(2) 519	—	39	—	407	—	988	1 125			
1878	185	—	71	105	199	150	898	389	1 997	2 441			
1879	5	417	311	53	46	1 496	1 217	71	1 488	5 104	5 766		
1880	17	1 677	288	58	39	988	1 204	403	8	4 682	5 182		
1881	—	2 396	128	31	67	784	1 239	82	20	4 747	4 920		
1882	—	3 067	32	217	100	1 050	2 339	388	138	7 331	7 786		
1883	—	3 085	85	180	12	929	1 333	252	729	6 605	7 058		
1884	7	2 537	191	14	12	548	1 063	270	112	4 754	5 081		
1885	8	3 464	548	8	14	1 649	2 011	724	452	8 878	10 018		
1886	7	5 538	232	3	6	1 910	2 014	511	363	10 584	11 521		
1887	8	5 997	136	227	108	1 302	2 620	494	227	11 119	12 128		
1888	67	4 684	34	20	7	889	2 315	370	222	8 608	9 354		
1889	—	3 936	35	12	4	272	2 688	331	151	7 429	8 316		
1890	5	5 682	25	88	9	541	1 821	483	18	8 672	9 062		
1891	—	6 206	11	60	1	1 450	903	158	70	8 859	9 304		
1892	—	4 539	85	6	—	1 038	1 160	185	5	7 018	7 327		
1893	—	5 315	—	14	—	1 637	1 197	86	—	8 249	9 005		
1894	684	3 608	498	—	—	1 009	380	—	—	6 179	7 250		
1895	—	3 659	729	32	—	2 523	1 879	—	147	8 969	10 440		
1896	239	2 676	180	541	91	2 168	3 516	—	—	9 411	10 963		
1897	3	4 193	7	106	—	1 731	1 531	504	—	8 075	8 529		
1898	3	4 196	1	184	—	1 454	1 595	162	—	7 595	8 052		
1899	11	4 589	22	103	—	1 280	2 179	53	—	8 237	8 906		
1900	15	4 730	11	25	—	2 401	2 924	120	—	10 226	10 797		
1901	67	9 049	33	94	6	3 312	2 557	825	61	16 004	16 586		
1902	5	10 296	41	14	3	2 381	942	—	64	13 746	14 096		
1903	29	8 900	29	14	—	1 630	2 085	3	136	12 826	13 402		
1904	34	7 012	56	14	121	28	1 017	3 051	103	11 436	11 856		
1905	145	9 753	76	22	128	73	1 762	4 236	233	16 428	17 009		
1906	160	12 047	27	10	30	9	1 549	3 852	75	17 759	18 098		
1907	152	9 936	1	37	36	21	1 503	2 910	68	14 664	15 088		
1908	130	4 394	23	1	42	13	1 268	3 680	183	9 734	10 126		
1909	191	8 354	144	18	57	13	877	3 652	201	13 507	13 876		
1910	148	7 996	36	—	105	20	897	3 437	156	12 795	13 610		
1911	246	7 092	138	6	93	30	1 431	904	119	10 059	10 426		
1912	652	8 528	131	4	42	134	2 094	2 563	134	14 282	14 868		
1913	1 174	9 692	78	5	122	54	1 564	2 981	29	15 699	16 153		
1914	214	4 624	8	10	23	103	610	794	27	6 413	6 563		
1915	8	1 707	4	11	31	3	256	231	11	2 312	2 503		
1916	49	2 793	5	4	9	1	106	143	2	3 112	3 238		
1917	16	560	—	—	1	—	14	18	—	609	679		
1918	7	101	—	1	—	—	8	14	—	131	176		
1919	45	2 474	32	38	36	10	562	371	21	3 597	4 047		
1920	116	9 503	33	27	57	44	848	1 157	65	11 850	12 324		
1921	53	3 326	11	41	27	37	587	1 339	31	5 452	5 594		
1922	34	1 133	26	16	23	14	519	2 077	123	3 965	4 116		
1923	91	1 023	62	24	24	24	682	3 886	287	6 103	6 303		
1924	73	899	13	28	39	38	507	2 582	220	4 399	4 690		
1925	21	642	12	16	43	20	500	2 252	295	3 801	4 154		

(1) Si veda la nota (1) a pag. 88. — (2) Si veda la nota (3) a pag. 88.

Segue Tav. III. — Emigranti italiani partiti negli anni 1876-1925, classificati per paesi di destinazione.

CALABRIE
Cifre effettive.

Anni	Europa													Totale
	Europa settentrionale e orientale		Europa occidentale				Europa centrale				Europa meridionale			
	Russia europea (1)	Svezia, Norvegia, Danimarca	Gran Bretagna e Irlanda	Paesi Bassi, Belgio, Lussemburgo	Francia (compreso il Principato di Monaco)	Svizzera	Germania	Austria-Ungheria		Portogallo, Spagna	Gibilterra, Malta (3)	Grecia, Turchia europea, Montenegro, Serbia, Bulgaria, Rumenia	Stati d'Europa non determinati	
								Austria (2)	Ungheria					
1876	1	4	1	—	72	7	—	1	—	12	—	(4) 29	—	127
1877	—	—	5	1	82	—	8	—	—	2	—	(5) 6	—	104
1878	2	—	5	—	126	1	—	5	—	21	—	16	—	176
1879	—	—	7	—	282	—	—	—	—	30	—	19	—	338
1880	—	—	1	3	198	—	—	—	—	58	—	25	4	289
1881	—	—	1	—	233	—	—	20	—	34	—	47	4	339
1882	2	—	5	12	203	10	—	5	—	51	—	80	21	389
1883	—	—	3	—	237	1	1	1	—	11	—	45	—	299
1884	1	—	4	—	105	—	1	2	—	14	—	222	5	354
1885	—	—	—	—	283	—	—	—	—	30	—	285	3	601
1886	—	—	2	—	285	—	—	1	—	51	—	11	—	350
1887	—	—	—	—	262	—	1	2	—	26	—	36	—	327
1888	—	—	2	1	134	1	—	3	1	4	—	4	1	151
1889	—	—	1	—	238	4	—	—	—	—	—	1	—	244
1890	1	—	—	—	174	—	—	—	—	—	—	5	—	180
1891	—	1	1	—	169	—	—	2	—	—	—	1	—	174
1892	—	—	—	—	259	1	—	1	—	—	—	5	14	280
1893	—	12	5	—	310	—	—	—	1	—	—	—	6	334
1894	3	164	—	—	162	—	—	1	—	1	—	30	—	361
1895	7	—	—	—	390	—	—	4	—	—	—	104	—	505
1896	120	—	5	—	394	1	—	2	—	4	—	14	—	540
1897	—	—	—	—	482	—	—	3	5	—	—	1	6	497
1898	—	—	—	—	512	—	—	7	13	—	—	33	3	568
1899	—	—	—	—	508	13	—	3	23	2	—	98	—	642
1900	4	—	2	—	737	13	3	44	—	1	—	16	5	825
1901	—	—	7	—	985	460	27	647	61	—	—	23	—	2 210
1902	1	—	36	5	1 387	453	27	1 586	—	9	—	5	99	3 608
1903	1	—	13	—	590	576	4	295	—	—	—	10	6	1 495
1904	—	—	4	1	281	84	60	616	—	6	—	8	—	1 060
1905	12	—	2	1	375	176	99	528	1	8	—	18	—	1 220
1906	10	—	8	—	519	218	8	233	3	20	16	19	—	1 054
1907	1	—	17	—	535	196	32	73	—	16	12	19	—	901
1908	2	—	15	3	295	242	51	127	5	6	30	8	—	784
1909	28	—	23	12	436	313	46	64	—	8	88	18	—	1 036
1910	3	—	13	1	280	130	15	36	—	5	11	25	—	519
1911	5	—	2	—	258	224	23	34	2	6	25	21	—	600
1912	2	—	2	1	309	149	10	29	—	7	12	16	—	537
1913	1	—	1	—	294	133	19	19	8	7	9	18	—	509
1914	4	8	1	2	182	49	6	11	6	—	3	3	—	275
1915	—	—	1	—	99	31	7	2	—	9	1	13	—	163
1916	—	—	8	—	259	17	1	—	—	3	—	3	1	292
1917	—	—	2	—	99	6	—	—	—	2	—	3	—	112
1918	—	—	1	—	70	5	—	—	—	1	—	—	—	77
1919	—	—	20	3	523	41	2	11	—	8	6	21	—	635
1920	—	—	9	53	676	26	6	11	—	4	—	36	—	821
1921	—	—	3	2	137	11	3	4	—	7	1	6	—	174
1922	—	—	1	22	219	7	2	6	—	—	1	2	5	265
1923	1	2	—	10	451	7	2	1	—	3	—	10	1	488
1924	—	—	2	26	1 438	5	—	2	—	6	—	5	—	1 484
1925	—	—	8	37	1 809	2	2	3	—	4	—	4	3	1 872

(1) (2) (3) (4) (5) Si vedano le note corrispondenti a pag. 86.

Segue Tav. III. — Emigranti italiani partiti negli anni 1876-1925,
classificati per paesi di destinazione.

Segue CALABRIE.
Cifre effettive.

Anni	Africa						Asia			Oceania	
	Algeria	Tunisia	Marocco (1)	Egitto	Altri paesi dell'Africa (2)	Stati dell'Africa non determinati	Turchia asiatica	Altri paesi dell'Asia	Stati dell'Asia non determinati		Totale
1876	1	—	—	90	—	—	—	—	—	—	—
1877	—	3	—	173	—	—	—	—	—	—	—
1878	—	18	—	80	1	—	—	—	—	—	—
1879	2	20	—	140	10	—	—	—	—	—	—
1880	24	10	—	171	—	3	—	—	—	—	4
1881	236	44	—	250	—	28	—	—	15	15	—
1882	1 110	580	—	612	—	—	—	—	—	—	—
1883	681	610	—	251	—	101	1	—	—	1	—
1884	368	23	—	64	—	4	—	—	—	—	7
1885	1 579	311	—	330	—	68	1	2	—	3	—
1886	625	218	—	188	—	25	—	—	—	—	—
1887	467	194	—	309	—	23	—	—	—	—	—
1888	614	150	—	338	—	—	—	—	—	—	1
1889	157	19	—	201	—	21	1	—	—	1	—
1890	150	41	—	209	—	13	—	—	—	—	—
1891	142	36	—	291	—	10	—	—	—	—	—
1892	175	41	—	337	—	10	1	—	—	1	—
1893	282	102	—	490	—	1	—	—	—	—	—
1894	200	73	—	173	—	—	12	—	—	12	—
1895	311	109	—	173	—	5	5	—	—	5	—
1896	347	48	—	358	—	6	—	—	—	—	—
1897	250	6	—	263	—	—	—	—	—	—	—
1898	301	108	—	184	—	53	1	—	—	1	—
1899	270	59	—	155	—	3	—	1	—	1	1
1900	485	116	—	200	—	4	—	—	—	—	1
1901	316	315	—	260	—	—	—	—	—	—	35
1902	436	247	—	424	—	30	—	—	—	—	—
1903	203	412	—	188	—	—	—	—	—	—	—
1904	151	—	—	143	25	—	1	1	—	2	—
1905	78	—	—	214	11	—	—	—	—	—	2
1906	246	16	—	186	18	—	3	—	—	3	5
1907	36	19	—	77	28	—	1	—	—	1	11
1908	42	35	—	101	8	—	1	—	—	1	4
1909	101	110	—	198	15	—	—	1	—	1	2
1910	26	29	—	120	20	—	2	—	—	2	150
1911	86	75	—	111	53	—	4	—	—	4	10
1912	22	23	—	80	631	—	6	—	—	6	10
1913	145	36	—	90	46	—	—	1	—	1	3
1914	8	15	2	62	4	—	1	—	—	1	33
1915	8	16	3	68	—	—	—	—	—	—	2
1916	7	25	2	29	—	—	—	—	—	—	—
1917	5	24	2	11	—	—	—	—	—	—	1
1918	3	8	2	4	—	—	—	—	—	—	1
1919	47	109	8	80	3	—	2	1	—	3	—
1920	62	46	1	59	3	—	5	—	—	5	7
1921	16	10	—	40	—	—	—	1	—	1	6
1922	32	10	1	50	2	—	—	1	—	1	860
1923	37	17	4	61	1	—	1	2	—	3	19
1924	44	16	1	56	13	—	—	3	—	3	238
1925	88	11	—	50	10	—	—	—	—	—	490

(1) Si veda la nota corrispondente a pag. 87. — (2) Emigranti partiti per la Tripolitania: 11 nel 1904; 1 nel 1905; 2 nel 1906; 11 nel 1907; 4 nel 1908; 3 nel 1909; 18 nel 1910; 43 nel 1911; 622 nel 1912.

Segue Tav. III. — Emigranti italiani partiti negli anni 1876-1925, classificate per paesi di destinazione.

Segue CALABRIE.
Cifre effettive.

Anni	America										Stati d'America non determinati	Totale generale
	America settentrionale			America centrale	America meridionale							
	Canada	Stati Uniti	Messico	Guatemala, Salvador, Honduras, Nicaragua, Costa Rica, Panama, Antille	Colombia, Venezuela, Guyane, Equatore	Perù, Bolivia, Cile	Brasile	Argentina	Paraguay, Uruguay	Totale		
1876	18		(1) 426						240		684	902
1877	1		10 (2) 692						283		986	1 266
1878	82		101		19		640		722	304	1 868	2 143
1879	6	113	175		27		1 168	1 160	147	471	3 267	3 777
1880	—	162	81		27		1 000	949	231	1	2 451	2 952
1881	—	667	89		16	2	1 233	966	98	518	3 589	4 551
1882	4	1 919	388		75		2 256	2 113	78	998	7 831	10 522
1883	22	2 012	655		30	2	1 731	1 847	143	1 161	7 603	9 546
1884	13	820	12		27		795	1 804	298	134	3 903	4 723
1885	44	1 159	82		121	1	2 076	3 671	492	370	8 016	10 908
1886	6	2 748	11		64	9	1 760	3 183	222	263	8 266	9 672
1887	26	5 250	15		94		1 858	4 396	181	31	11 851	13 171
1888	—	5 658	4		59	1	2 484	5 406	133	25	13 770	15 024
1889	—	3 603	—		—	8	2 594	4 990	224	269	11 688	12 331
1890	—	5 104	—		—	47	1 392	4 446	173	2	11 164	11 757
1891	—	4 725	149		—	—	1 912	3 669	117	—	10 572	11 225
1892	—	4 796	—		—	—	1 244	2 647	482	—	9 169	10 013
1893	—	7 667	—		—	—	5 032	4 670	411	9	17 789	18 998
1894	—	3 656	—		—	—	3 707	5 026	137	6	12 532	13 351
1895	—	2 216	—		—	—	7 803	6 905	335	11	17 270	18 378
1896	—	5 307	—		—	—	5 522	6 510	315	12	17 666	18 965
1897	—	4 708	—		—	—	4 627	4 948	258	—	14 541	15 557
1898	60	4 872	—		19	—	3 447	5 237	301	2	13 938	15 153
1899	187	5 219	2		30	3	3 081	7 755	303	2	16 582	17 713
1900	392	8 748	676		90	76	4 152	7 138	415	10	21 697	23 328
1901	1 133	12 080	235		52	252	6 430	9 886	1 057	176	31 301	34 437
1902	1 172	17 138	144		56	101	4 616	7 388	319	239	31 173	35 918
1903	510	19 571	42		—	—	3 971	7 072	231	254	31 701	33 999
1904	1 017	21 670	2	15	38	30	4 292	6 597	440	—	34 101	35 482
1905	1 928	41 305	74	95	40	3	4 750	12 276	294	—	60 765	62 290
1906	1 094	36 564	72	11	93	4	4 684	12 956	78	—	55 556	57 084
1907	1 332	27 510	27	11	186	31	3 536	13 463	60	—	46 156	47 229
1908	1 304	13 752	43	34	103	7	3 618	10 458	258	—	29 577	30 552
1909	1 719	32 247	31	45	102	4	3 866	12 950	89	—	51 053	52 516
1910	2 920	28 332	30	44	62	1	3 618	13 249	176	—	48 432	49 298
1911	1 734	19 113	30	174	213	31	4 010	3 830	308	—	29 443	30 382
1912	3 063	25 435	1	225	287	3	7 973	8 940	87	—	46 014	47 323
1913	4 721	32 035	155	85	119	2	6 024	11 868	71	—	55 080	55 910
1914	1 966	14 684	9	36	26	51	2 976	3 839	159	—	23 796	24 196
1915	83	4 387	—	24	16	—	610	1 076	33	—	6 229	6 489
1916	123	5 679	—	14	6	—	268	635	6	—	6 731	7 086
1917	23	784	1	1	—	—	51	40	1	—	901	1 056
1918	25	260	—	2	—	—	22	49	5	—	363	458
1919	366	7 136	2	82	64	—	1 351	2 208	65	—	11 274	12 159
1920	1 491	36 170	8	385	128	3	2 975	9 255	247	—	50 662	51 666
1921	670	7 568	28	174	122	8	1 478	6 553	188	1	16 790	17 037
1922	732	4 676	31	119	90	4	1 720	9 744	221	—	17 337	18 558
1923	961	4 581	30	159	92	34	1 957	14 225	445	—	22 484	23 114
1924	488	3 610	1	219	78	17	1 363	9 845	259	—	15 880	17 735
1925	277	3 521	2	233	73	24	1 414	9 662	453	—	15 659	18 180

(1) Si veda la nota (1) a pag. 88. — (2) Si veda la nota (3) a pag. 88.

Segue Tav. III. — Emigranti italiani partiti negli anni 1876-1925,
classificati per paesi di destinazione.

SICILIA
Cifre effettive.

Anni	Europa											Totale		
	Europa settentrionale e orientale		Europa occidentale			Europa centrale				Europa meridionale			Stati d'Europa non determinati	
	Russia europea (1)	Svezia, Norvegia, Danimarca	Gran Bretagna e Irlanda	Paesi Bassi, Belgio, Lussemburgo	Francia (compreso il Principato di Monaco)	Svizzera	Germania	Austria-Ungheria		Portogallo, Spagna	Giolleria, Malta (3)			
							Austria (2)	Ungheria		Grecia, Turchia europea, Montenegro, Serbia, Bulgaria, Rumania				
1876	10	—	49	4	111	3	14	5	—	2	—	(4) 237	—	435
1877	—	—	36	—	52	2	7	6	—	8	—	(5) 92	—	203
1878	2	—	70	—	147	8	4	7	—	—	—	50	—	288
1879	10	—	29	1	85	10	9	13	—	4	—	44	9	214
1880	10	—	39	—	73	14	3	11	—	22	—	33	10	215
1881	3	—	23	—	47	3	2	14	—	67	—	18	1	178
1882	—	—	65	2	102	4	11	1	2	26	—	59	7	279
1883	1	—	44	1	94	9	5	19	1	40	—	46	3	263
1884	—	—	38	—	54	—	1	3	—	20	—	5	5	126
1885	10	—	32	2	127	7	5	9	—	25	—	107	27	351
1886	27	—	34	2	112	9	5	—	—	12	—	40	15	256
1887	16	—	18	1	104	8	3	8	—	2	—	24	2	186
1888	15	1	79	38	191	16	12	29	9	14	—	24	49	477
1889	15	1	26	13	247	3	28	78	21	28	—	35	49	544
1890	5	—	15	—	144	5	34	30	—	12	—	74	34	353
1891	8	1	7	5	124	5	36	29	16	5	—	17	16	269
1892	5	2	11	—	210	12	34	101	2	22	—	47	31	477
1893	6	2	13	1	130	4	3	19	—	9	—	65	2	254
1894	8	—	10	—	141	5	—	11	11	3	—	63	22	274
1895	5	—	12	1	87	3	11	6	—	3	—	30	8	166
1896	16	—	12	3	87	6	6	16	3	11	—	66	41	267
1897	38	—	5	1	37	2	7	5	8	4	—	73	35	215
1898	32	—	85	1	113	35	24	60	6	—	—	151	44	551
1899	68	—	72	7	208	47	69	58	9	13	—	130	43	724
1900	46	—	105	4	242	35	41	31	—	6	—	228	35	773
1901	18	57	375	23	440	190	74	81	17	28	—	167	175	1 645
1902	27	8	541	17	363	362	53	96	10	28	—	222	131	1 858
1903	21	—	538	2	760	211	149	130	3	16	—	181	338	2 349
1904	62	6	81	10	391	215	172	217	2	100	—	171	—	1 427
1905	16	5	49	14	832	239	306	133	5	80	—	339	—	2 018
1906	14	5	44	23	1 216	190	160	43	6	93	867	347	—	3 008
1907	29	15	72	12	1 348	219	119	57	—	20	571	339	—	2 801
1908	22	1	17	10	802	216	88	88	3	23	338	165	—	1 773
1909	34	6	17	26	805	155	65	63	—	66	483	300	—	2 020
1910	34	7	36	6	956	218	44	36	3	51	271	193	—	1 855
1911	28	1	75	41	709	327	71	46	4	67	369	142	—	1 880
1912	50	8	42	2	777	460	94	52	17	61	322	106	—	1 991
1913	93	—	57	7	1 089	368	101	78	3	107	236	154	—	2 293
1914	17	3	41	41	247	144	15	21	1	43	122	68	—	763
1915	1	1	22	4	378	144	14	13	—	75	87	55	15	809
1916	1	—	20	2	464	119	—	—	—	30	65	109	—	810
1917	2	—	8	—	284	48	—	—	—	28	14	30	—	414
1918	—	—	10	2	292	23	—	—	—	25	28	51	—	431
1919	1	7	103	41	852	190	8	12	—	57	126	58	—	1 455
1920	6	—	41	29	1 195	177	45	30	5	88	94	86	—	1 796
1921	—	—	27	6	234	39	13	16	3	87	74	47	2	548
1922	—	2	14	5	330	38	6	29	—	51	27	35	2	539
1923	—	—	8	6	1 058	10	7	15	—	47	63	30	5	1 249
1924	—	2	14	29	2 803	47	6	16	1	61	86	43	3	3 111
1925	—	—	6	19	2 401	40	6	8	1	86	96	31	1	2 695

(1) (2) (3) (4) (5) Si vedano le note corrispondenti a pag. 86.

Segue Tav. III. — Emigranti italiani partiti negli anni 1876-1925, classificati per paesi di destinazione.

Segue SICILIA.
Cifre effettive.

Anni	Africa						Totale	Asia			Totale	Oceania
	Algeria	Tunisia	Marocco (1)	Egitto	Altri paesi dell'Africa (2)	Stati dell'Africa non determinati		Turchia asiatica	Altri paesi dell'Asia	Stati dell'Asia non determinati		
1876	153	231	—	53	—	—	437	—	—	—	—	—
1877	9	176	—	82	—	—	267	—	—	—	—	(3) 4
1878	267	209	—	85	14	—	575	—	—	—	—	(4) 4
1879	77	202	—	71	4	—	354	1	—	—	1	1
1880	35	132	—	69	—	3	239	—	—	—	—	—
1881	57	136	—	78	—	2	273	—	—	—	—	—
1882	57	1 029	—	186	—	—	1 272	—	—	—	—	—
1883	155	726	—	221	—	9	1 111	—	1	—	1	5
1884	65	221	—	140	—	1	427	1	—	—	1	—
1885	26	217	—	129	—	116	488	5	—	4	9	13
1886	99	823	—	74	—	30	1 026	2	—	—	2	20
1887	69	178	—	91	—	25	363	3	—	—	3	14
1888	143	407	—	129	—	29	708	—	—	5	5	6
1889	84	374	—	117	—	22	597	—	2	—	2	2
1890	37	252	—	73	—	33	395	—	—	—	—	—
1891	80	266	—	113	—	20	479	1	—	6	7	90
1892	36	283	—	90	—	4	413	—	—	—	—	—
1893	31	341	—	118	—	40	530	2	3	1	6	7
1894	19	328	—	57	—	42	446	—	—	1	1	5
1895	21	572	—	61	—	1	655	2	—	—	2	9
1896	20	374	—	91	—	12	497	1	5	—	6	57
1897	19	253	—	150	—	23	445	3	1	1	5	149
1898	68	516	—	219	—	40	843	7	1	2	10	134
1899	57	671	—	419	—	43	1 190	2	1	—	3	129
1900	101	956	—	238	—	9	1 304	10	2	—	12	106
1901	295	2 960	—	308	—	55	3 618	83	59	—	142	125
1902	398	2 795	—	423	—	139	3 755	57	48	—	105	164
1903	213	2 669	—	414	—	193	3 489	2	48	—	50	132
1904	4 103	—	—	2 617	609	—	7 329	16	4	—	20	183
1905	3 359	—	—	2 641	444	—	6 444	121	56	—	177	142
1906	456	1 802	—	477	426	—	3 161	42	231	—	273	95
1907	1 235	1 041	—	393	187	—	2 856	179	17	—	196	108
1908	627	1 884	—	226	130	—	2 867	3	21	—	24	100
1909	483	1 336	—	550	218	—	2 587	5	39	—	44	214
1910	796	1 187	—	474	132	—	2 589	36	4	—	40	191
1911	287	1 177	—	463	387	—	2 314	60	9	—	69	205
1912	435	1 471	—	551	2 009	—	4 466	3	—	—	3	310
1913	431	991	—	438	306	—	2 166	28	3	—	31	347
1914	181	591	67	259	24	—	1 122	64	1	—	65	237
1915	84	2 332	130	256	5	—	2 807	3	6	—	9	137
1916	60	1 407	70	88	—	—	1 625	—	1	—	1	72
1917	29	1 325	37	31	2	—	1 424	—	—	—	—	6
1918	61	675	84	32	—	—	852	—	—	—	—	2
1919	358	5 896	302	441	1	—	6 998	74	12	—	86	133
1920	271	2 957	225	283	8	—	3 744	13	5	—	18	357
1921	117	1 648	180	131	5	—	2 081	7	9	—	16	660
1922	40	1 708	60	141	9	—	1 958	6	3	—	9	1 202
1923	56	2 278	55	133	7	—	2 529	8	8	—	16	232
1924	89	3 565	69	171	59	—	3 953	4	1	—	5	1 027
1925	238	2 744	51	116	131	—	3 280	3	2	—	5	1 434

(1) (3) (4) Si vedano le note corrispondenti a pag. 87. — (2) Emigranti partiti per la Tripolitania: 483 nel 1904; 190 nel 1905; 149 nel 1906; 69 nel 1907; 103 nel 1908; 115 nel 1909; 90 nel 1910; 337 nel 1911; 1063 nel 1912.

Segue Tav. III. — Emigranti italiani partiti negli anni 1876-1925, classificati per paesi di destinazione.

Segue SICILIA.

Cifre effettive.

Anni	America										Totale generale	
	America settentrionale			America centrale Guatemala, Salva- dor, Honduras, Nicaragua, Co- staria, Panama, Antille	America meridionale							Stati d'America non de- terminati
	Canada	Stati Uniti	Messico		Colombia, Vene- zuela, Guyana, Equatore	Perù, Bolivia, Cile	Brasile	Argentina	Paraguay, Uru- guay	Totale		
1876	73		(1) 271	—	—	—	—	5	—	349	(2) 1 228	
1877	35		1 (3) 239	—	—	—	—	18	—	293	767	
1878	42		65	—	—	—	—	—	91	198	1 065	
1879	—	90	66	—	—	5	8	3	141	318	888	
1880	1	246	112	—	—	1	—	32	35	430	884	
1881	—	479	172	—	—	—	—	7	34	692	1 143	
1882	28	1 208	146	—	1	2	5	77	4	193	1 664	3 215
1883	—	1 943	560	—	—	—	1	53	—	103	2 660	4 040
1884	1	1 552	122	—	—	5	2	49	22	113	1 866	2 420
1885	—	1 192	24	—	2	7	3	26	7	64	1 325	2 186
1886	5	2 628	4	—	5	33	29	132	15	115	2 966	4 270
1887	—	3 085	64	—	2	5	216	407	25	283	4 087	4 653
1888	27	4 323	80	—	—	25	299	936	20	109	5 819	7 015
1889	8	5 589	121	—	6	15	122	3 918	62	322	10 163	11 308
1890	—	8 427	133	—	15	51	58	437	27	809	9 957	10 705
1891	13	7 549	154	—	25	25	169	63	27	1 260	9 285	10 130
1892	—	10 015	286	—	73	38	189	90	104	227	11 022	11 912
1893	7	9 146	42	—	35	1	2 559	431	7	1 601	13 829	14 626
1894	—	6 219	12	—	—	—	842	804	12	510	8 399	9 125
1895	—	6 700	65	—	8	1	1 988	875	784	54	10 475	11 307
1896	47	9 918	190	—	14	42	1 448	2 761	117	68	14 605	15 432
1897	—	12 407	234	—	49	153	3 434	1 681	139	198	18 295	19 109
1898	150	18 693	7	—	21	9	2 781	1 368	536	476	24 041	25 579
1899	457	18 181	—	—	1	—	1 104	2 551	106	158	22 558	24 604
1900	812	21 042	57	—	46	15	616	2 234	43	1 778	26 642	28 838
1901	410	23 119	80	—	75	24	1 713	3 521	48	2 198	31 188	36 718
1902	27	42 160	146	—	144	28	1 841	1 396	44	2 798	48 584	54 466
1903	152	46 682	27	—	33	8	1 580	2 418	31	1 869	52 800	58 820
1904	145	36 220	61	—	31	83	1 518	3 568	71	—	41 703	50 662
1905	64	77 630	18	—	61	82	4 415	14 706	445	—	97 427	106 208
1906	1 358	90 351	136	—	46	98	3 342	25 540	157	—	121 066	127 603
1907	91	75 594	30	—	107	103	1 572	13 808	257	—	91 659	97 620
1908	132	81 215	33	—	46	62	787	12 938	403	—	45 689	50 453
1909	544	72 429	188	—	153	37	1 544	14 630	364	—	89 968	94 833
1910	367	68 998	90	—	57	4	977	20 769	772	—	92 038	96 713
1911	390	38 011	155	—	66	20	1 065	5 868	745	—	46 321	50 789
1912	1 326	64 243	160	—	66	111	3 578	15 510	917	—	86 018	92 788
1913	1 657	109 502	39	—	524	19	3 077	24 806	1 573	—	141 224	146 061
1914	522	37 283	72	—	12	9	699	5 302	488	—	44 423	46 610
1915	71	11 454	—	—	8	5	71	762	19	—	12 407	16 169
1916	112	16 985	3	—	2	—	54	389	16	3	17 565	20 073
1917	30	4 031	—	—	—	6	18	72	3	—	4 160	6 004
1918	12	704	1	—	—	—	15	70	—	—	802	2 087
1919	168	25 956	5	—	1	3	153	1 495	17	—	27 804	36 476
1920	482	94 871	4	—	7	77	501	6 787	41	—	102 803	108 718
1921	104	15 918	—	—	7	—	176	3 531	19	—	19 777	23 082
1922	286	9 883	17	—	10	12	182	8 170	90	—	18 659	22 367
1923	350	13 919	10	—	33	19	254	17 103	144	—	32 044	36 070
1924	296	9 362	1	—	159	56	205	10 644	88	—	20 860	28 956
1925	135	6 273	13	—	48	11	293	9 206	66	—	16 346	23 760

(1) (3) Si vedano le note corrispondenti a pag 88. — (2) Compresi, 7 emigranti diretti ad « altri paesi ».

Segue TAV. III. — Emigranti italiani partiti negli anni 1876-1925, classificati per paesi di destinazione.

SARDEGNA
Cifre effettive.

Anni	Europa												Totale	
	Europa settentrionale e orientale		Europa occidentale			Europa centrale				Europa meridionale				Stati d'Europa non determinati
	Russia europea (1)	Svezia, Norvegia, Danimarca	Gran Bretagna e Irlanda	Paesi Bassi, Belgio, Lussemburgo	Francia (compreso il Principato di Monaco)	Svizzera	Germania	Austria-Ungheria		Portogallo, Spagna	Gibilterra, Malta (3)	Grecia, Turchia europea, Montenegro, Serbia, Bulgaria, Rumenia		
								Austria (2)	Ungheria					
1876	2	—	—	—	8	—	1	—	—	2	—	(4) 1	—	14
1877	—	—	—	—	18	—	—	—	—	—	—	—	—	18
1878	—	—	—	—	2	—	—	—	—	—	—	—	—	2
1879	—	—	—	—	—	—	—	—	—	—	—	—	—	—
1880	—	—	—	—	—	—	—	—	—	—	—	—	—	—
1881	—	—	1	—	1	—	2	—	—	4	—	—	—	8
1882	—	—	—	—	1	—	—	—	—	2	—	—	—	3
1883	—	—	—	—	6	—	—	—	—	—	—	—	—	6
1884	—	—	—	—	4	—	—	—	—	—	—	—	—	4
1885	—	—	—	—	17	—	—	2	—	—	—	—	—	19
1886	—	—	—	—	18	—	—	2	—	—	—	—	—	20
1887	—	—	—	—	14	—	—	—	—	—	—	2	—	16
1888	—	—	—	—	9	—	—	—	—	—	—	—	—	9
1889	—	—	—	—	15	—	—	—	—	1	—	—	1	17
1890	—	—	—	—	6	—	2	—	—	—	—	2	1	11
1891	—	—	—	—	7	3	—	2	—	—	—	—	1	13
1892	—	—	1	—	15	—	1	—	—	1	—	—	1	19
1893	—	1	—	—	8	2	2	1	—	1	—	—	—	15
1894	—	—	—	—	16	1	1	6	2	—	—	21	—	47
1895	—	—	1	1	14	1	6	1	1	—	—	1	1	27
1896	—	—	2	—	3	1	1	—	—	1	—	—	—	8
1897	—	—	—	—	1	—	—	—	—	—	—	—	—	1
1898	—	—	—	—	7	2	—	2	—	—	—	—	1	12
1899	—	—	—	—	6	—	4	—	1	—	—	—	—	11
1900	8	—	1	—	47	4	13	—	—	31	—	—	—	104
1901	8	—	6	3	234	5	2	3	1	3	—	4	6	275
1902	6	—	—	4	261	10	5	13	—	5	—	3	1	308
1903	8	—	10	4	280	9	3	8	—	2	—	—	1	325
1904	5	—	3	6	409	16	5	17	—	9	—	3	—	473
1905	2	—	1	2	404	19	6	3	1	2	—	4	—	444
1906	11	—	3	2	641	34	25	10	—	—	4	16	—	746
1907	4	—	5	3	2 833	48	28	16	—	11	15	11	—	2 974
1908	4	—	4	2	2 056	73	64	22	—	7	27	15	—	2 274
1909	1	—	2	10	2 165	160	24	7	1	2	7	13	—	2 392
1910	7	—	1	18	3 003	430	99	4	3	6	—	36	—	3 607
1911	—	—	5	18	2 780	292	92	11	—	6	—	9	—	3 213
1912	—	—	—	28	3 098	245	270	2	—	3	2	11	—	3 659
1913	7	2	2	26	3 244	285	343	14	2	27	31	5	—	3 988
1914	65	—	4	25	2 137	104	172	2	—	5	12	4	—	2 530
1915	1	—	5	2	364	24	11	—	—	2	—	2	—	411
1916	—	—	4	—	627	8	—	—	—	4	1	—	—	644
1917	—	—	2	—	381	3	—	—	—	1	—	—	—	387
1918	—	—	4	1	275	3	—	—	—	1	—	2	—	286
1919	—	—	15	35	2 161	39	3	2	—	10	1	13	—	2 279
1920	—	—	7	87	4 404	9	3	3	—	3	—	1	—	4 517
1921	—	2	1	173	431	9	2	—	—	4	1	3	1	627
1922	—	—	7	368	957	16	2	2	—	44	—	1	—	1 397
1923	—	3	1	134	1 584	9	6	—	—	2	3	—	1	1 743
1924	—	—	2	58	2 504	3	—	1	—	4	—	—	—	2 572
1925	—	—	—	25	2 113	4	1	—	—	—	—	1	—	2 144

(1) (2) (3) (4) Si vedano le note corrispondenti a pag. 86.

Segue Tav. III. — Emigranti italiani partiti negli anni 1876-1925,
classificati per paesi di destinazione.

Segue SARDEGNA.
Cifre effettive.

Anni	Africa							Asia				Oceania
	Algeria	Tunisia	Marocco (1)	Egitto	Altri paesi dell'Africa (2)	Stati dell'Africa non determinati	Totale	Turchia asiatica	Altri paesi dell'Asia	Stati dell'Asia non determinati	Totale	
1876	5	5	—	—	—	—	10	—	—	—	—	—
1877	—	—	—	—	—	—	—	—	—	—	—	—
1878	12	—	—	—	—	—	12	—	—	—	—	—
1879	23	—	—	—	—	—	23	—	—	—	—	—
1880	15	—	—	—	—	—	15	—	—	—	—	—
1881	59	1	—	—	—	—	60	—	—	—	—	—
1882	195	5	—	—	—	—	200	—	—	—	—	—
1883	62	76	—	4	—	—	142	—	—	—	—	—
1884	15	87	—	—	—	1	103	—	—	—	—	—
1885	61	116	—	1	—	6	184	—	—	—	—	—
1886	21	224	—	—	—	—	245	—	—	—	—	—
1887	—	105	—	—	—	—	105	—	—	—	—	—
1888	13	55	—	—	—	—	68	—	—	—	—	—
1889	7	65	—	—	—	—	72	—	—	—	—	—
1890	7	34	—	—	—	1	42	—	—	—	—	—
1891	32	38	—	—	—	—	70	—	—	—	—	—
1892	16	20	—	3	—	—	39	—	—	—	—	—
1893	14	15	—	—	—	12	41	—	—	2	2	—
1894	7	20	—	—	—	12	39	—	—	—	—	—
1895	66	11	—	2	—	2	81	—	—	—	—	—
1896	11	12	—	1	—	—	24	—	—	—	—	—
1897	1	—	—	—	—	—	1	—	—	—	—	—
1898	3	—	—	6	—	11	20	—	—	—	—	—
1899	2	34	—	17	—	—	53	—	—	—	—	1
1900	17	545	—	2	—	6	570	—	—	—	—	—
1901	329	1473	—	1	—	38	1841	—	3	—	3	—
1902	719	2008	—	16	—	205	2948	—	1	—	1	—
1903	591	1373	—	4	—	51	2019	—	—	—	—	2
1904	3 822	—	—	9	28	—	3 859	4	2	—	6	3
1905	1 876	—	—	28	11	—	1 915	6	—	—	6	3
1906	3 525	229	—	126	30	—	3 910	10	2	—	12	1
1907	4 991	285	—	18	17	—	5 311	20	—	—	20	4
1908	259	607	—	5	15	—	886	3	2	—	5	2
1909	171	475	—	5	6	—	657	2	1	—	3	2
1910	194	575	—	10	2	—	781	2	—	—	2	1
1911	237	575	—	11	5	—	828	—	1	—	1	—
1912	201	785	—	145	95	—	1 226	1	2	—	3	9
1913	389	687	—	5	66	—	1 147	2	—	—	2	7
1914	197	594	7	9	17	—	824	14	—	—	14	9
1915	59	274	20	3	—	—	356	—	—	—	—	—
1916	86	275	10	2	1	—	374	—	—	—	—	—
1917	28	72	6	—	1	—	107	—	—	—	—	—
1918	16	33	5	—	—	—	54	—	—	—	—	—
1919	214	474	48	23	1	—	760	—	—	—	—	5
1920	97	431	8	18	—	—	554	6	—	—	6	2
1921	30	220	8	44	—	—	302	—	1	—	1	3
1922	45	203	7	5	1	—	261	—	—	—	—	4
1923	58	301	3	33	4	—	399	2	—	—	2	—
1924	48	246	3	—	7	—	304	—	—	—	—	1
1925	49	279	—	1	19	—	348	—	2	—	2	17

(1) Si veda la nota corrispondente a pag. 87. — (2) Emigranti partiti per la Tripolitania: 1 nel 1904; 6 nel 1905; 19 nel 1906; 6 nel 1907; 2 nel 1908; 3 nel 1909; 1 nel 1910; 4 nel 1911; 81 nel 1912.

Segue Tav. III. — Emigranti italiani partiti negli anni 1876-1925, classificati per paesi di destinazione.

Segue SARDEGNA.
Cifre effettive.

Anni	America										Totale generale		
	America settentrionale			America centrale	America meridionale					Stati d'America non determinati		Totale	
	Canada	Stati Uniti	Messico	Guatemala, Salvador, Honduras, Nicaragua, Costa Rica, Panama, Antille	Colombia, Venezuela, Guayana, Equatore	Perù, Bolivia, Cile	Brasile	Argentina	Paraguay, Uruguay				
1876	2		(1) 1								3	(2) 23	
1877				(3) 2							2	20	
1878			2								2	16	
1879												23	
1880								1			1	16	
1881												68	
1882								2			2	205	
1883												148	
1884							11	1			12	119	
1885			1				2	2			5	208	
1886												265	
1887		6						7		4	17	138	
1888		4					1				5	82	
1889								11			11	100	
1890		4				44	1	1		1	51	104	
1891							4		1		5	88	
1892		1						1		6	8	66	
1893		6					24			1	31	89	
1894		2					5	12		2	21	107	
1895		5					15	15	5	2	42	150	
1896		2					5	2 455	11	5	2 478	2 510	
1897							1	2 745	12		2 758	2 760	
1898								18	2	1	5	26	58
1899		1						7			8	73	
1900		10				1	1	6		2	20	694	
1901		19			12	2	11	8	1	10	63	2 182	
1902		10	1			1	24	21	1	67	125	3 382	
1903		38				2	3	25	1	21	90	2 436	
1904	1	109				3	3	8	107		231	4 572	
1905	2	355	4			1	11	17	43		433	2 801	
1906	11	1 679		31		1	54	226	1		2 003	6 672	
1907	26	1 189		4	981	121	58	965	6		3 350	11 659	
1908	9	644	1	2	44	19	47	2 642			3 408	6 575	
1909	3	706			3	7	21	1 835	1		2 576	5 630	
1910	3	1 641		3	15		9	4 600	1		6 272	10 663	
1911	31	804			15	4	69	394			1 317	5 359	
1912	189	1 340	1		7	242	268	2 187			4 234	9 131	
1913	250	2 429	21	3	3	44	86	4 294			7 130	12 274	
1914	120	964					115	707	68		1 974	5 351	
1915		109		1		1	7	52			170	937	
1916	2	95		1			2	10			110	1 128	
1917	2	12					2				16	510	
1918		20	1			4	1	2			28	368	
1919	24	342	1	2		3	5	147	5		529	3 573	
1920	39	1 163		1			8	331			1 542	6 621	
1921	4	80				1	4	79	1		169	1 102	
1922	14	50				1	3	159	4		231	1 893	
1923	6	273	4	3		2	4	725			1 017	3 161	
1924	3	52		11		2	8	821	12		909	3 786	
1925	1	72		4	1	104	14	528	10		734	3 245	

(1) (3) Si vedano le note corrispondenti a pag. 88. — (2) Compreso l'emigrante diretto ad "altri paesi,..."



TAVOLA IV.

**Emigranti italiani partiti negli anni 1876-1925 per gli
Stati Uniti e il Canada, l'Argentina e il Brasile :**

Da ogni singola regione e dal Regno (Cifre effettive).

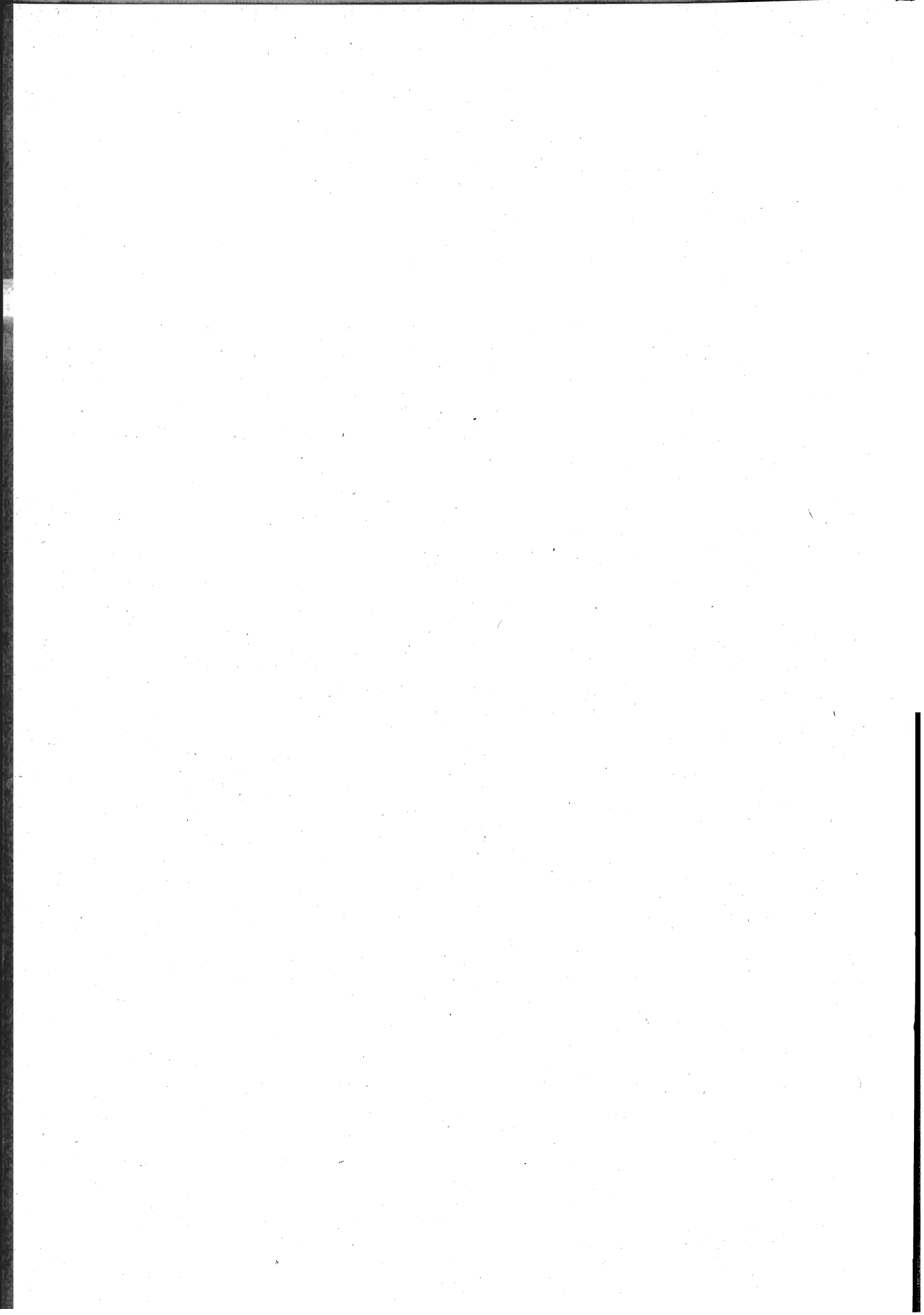

CENNI SULLA EMIGRAZIONE ITALIANA PER LE AMERICHE

1. *Notizia generale per il complesso del Regno.* — Particolare interesse offre l'esame degli emigranti, nel periodo considerato, per le nazioni americane, che hanno assorbito la grande maggioranza della emigrazione italiana.

Da un esame, infatti, delle varie tavole statistiche risulta che, fra il 1876 e il 1925, emigrarono complessivamente dall'Italia, in cifre tonde :

individui	8.863.000	per le Americhe;
»	7.424.000	per i vari paesi di Europa;
»	294.000	per i vari paesi d'Africa;
»	37.000	per le terre di Oceania;
»	12.700	per le terre di Asia.

E poichè per l'America le nazioni che assorbono il massimo numero, se non la quasi totalità degli emigranti, furono gli Stati Uniti (col Canada), l'Argentina e il Brasile, potrà essere utile conoscere il numero degli emigranti per quegli Stati.

Come si è detto altrove (Tav. III^a), l'emigrazione italiana per le Americhe, affermata, nel suo complesso, in notevole maggioranza, verso gli Stati Uniti, ha subito però sino al 1914 tre fasi ben distinte. In un primo periodo, 1876-1890, si ha la prevalenza verso l'Argentina. In seguito e fino al 1897, l'Argentina e il Brasile sono egualmente preferiti dagli emigranti, con un breve spostamento, forse, in favore del Brasile. Dal 1898 al 1914 la prevalenza netta è per gli Stati Uniti. Sopravviene poi il periodo bellico che riduce l'emigrazione per le Americhe a cifre minime. L'esodo riprende nel 1919 col ritorno nel loro paese di lavoro e di adozione degli emigranti che erano tornati in Patria per assolvere il loro dovere di soldati. Nel biennio 1919-1920 si hanno infatti le seguenti cifre di emigranti :

Stati Uniti e Canada	442.194	} media annuale 254.305.
Argentina	50.265	
Brasile	16.151	

Oltre mezzo milione d'italiani espatria in un solo biennio verso tre paesi, e di essi oltre 405 mila nel solo anno 1920. Sopravvengono poi le restrizioni legislative nord-americane. Il numero complessivo degli emigranti decresce, in pochi anni, mentre aumenta quello verso l'Argentina e il Brasile in proporzioni notevolissime. L'Argentina quintuplica i suoi immigranti. Il Brasile ne dà cifre superiori del doppio a quelle del periodo precedente.

Emigranti dal 1921 al 1925 :

Stati Uniti e Canada	246.624	} media annuale 123.526.
Argentina	322.483	
Brasile	48.526	

In generale sono sempre le regioni meridionali della penisola che danno il maggiore contingente all'emigrazione verso le Americhe.

Nel seguente grafico è indicato, per decenni e per il complesso del Regno, il movimento generale dell'emigrazione italiana per i tre principali paesi di America, accaparatori della mano d'opera nazionale.

Emigrazione italiana per le Americhe dal 1876 a 1925.

(Medie annuali).

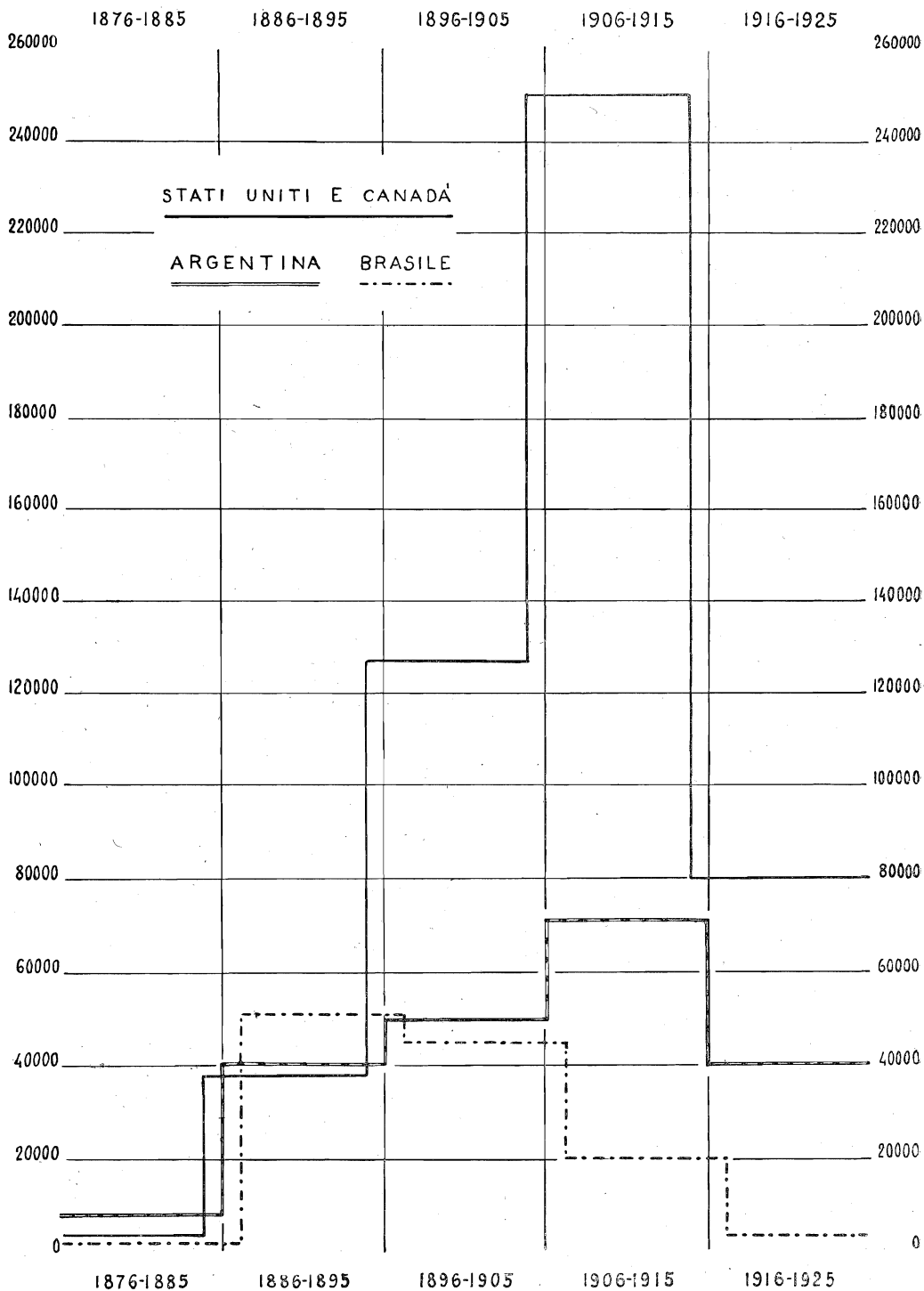

* * *

2. *Notizie particolari per le singole regioni.* — Interessa anche conoscere, per i tre principali paesi di America, il movimento emigratorio dalle singole regioni d'Italia.

a) *Stati Uniti* — Nel periodo 1876-1894 la Campania è alla testa con un massimo di 14.400 emigranti nel 1890. Seguono a poca distanza la Basilicata, gli Abruzzi e Molise; a maggiore distanza la Sicilia, le Calabrie e la Liguria, queste ultime due regioni con una media annua di circa 650 partenti. Le altre sono a distanze più o meno notevoli. I minimi contingenti vengono forniti dall'Umbria, dal Lazio, dalla Sardegna.

Nel periodo 1895-1904 la Campania mantiene il primato con un massimo di 57.169 emigranti nel 1902. Seguono subito dopo la Sicilia, anch'essa con cifre elevatissime (massimo di 46.834 nel 1903), gli Abruzzi e Molise, le Calabrie, la Basilicata, le Puglie. Queste ultime danno una media annuale di 4065 emigranti. Segue poi, con 3020 emigranti in media, la Toscana. Le cifre minime sono date, per questo periodo, dalla Sardegna.

Nel periodo 1905-1914 la Sicilia passa alla testa del movimento emigratorio verso gli Stati Uniti e il Canada con un massimo di 91.709 emigranti nel 1906. A breve distanza, e sempre con cifre elevatissime che danno una media di oltre 53.000 emigranti all'anno, segue la Campania. Cifre di poco inferiori sono date dagli Abruzzi e Molise e dalle Calabrie. Seguono le Puglie, il Lazio e il Piemonte con una media annua di 11.090 emigranti e la Basilicata con 8560. A distanza le altre regioni, con dati minimi, sebbene di anno in anno più elevati, per la Sardegna.

Nell'ultimo periodo 1915-1925 la Sicilia mantiene il primato con un massimo di 95.353 emigranti nel 1920, ma con una media annua che il periodo bellico e post-bellico ha fatto discendere a 18.300 circa. Seguono a poca distanza la Campania, gli Abruzzi e Molise, le Puglie, le Calabrie, e poi, quasi in gruppo, con una media di circa 2000 emigranti per anno, la Basilicata, il Piemonte e il Lazio. Ultima, come sempre, la Sardegna.

b) *Argentina.* — Per l'Argentina dal 1876 al 1894 la massima cifra è costantemente data da tre regioni settentrionali, Piemonte, Lombardia e Veneto, con cifre che raggiungono un massimo di 13.578 emigranti dal Piemonte nel 1889. Seguono la Liguria, le Calabrie e la Campania. A distanza gli Abruzzi e Molise e la Basilicata. Le cifre minime sono date dall'Umbria, dal Lazio e dalla Sardegna.

Nel periodo 1895-1904 il Piemonte mantiene la testa con un massimo di 10.949 emigranti nel 1904. Seguono a breve distanza, e nell'ordine, le Calabrie, la Campania, le Marche, la Lombardia e gli Abruzzi e Molise, quest'ultima regione con una media di circa 3900 per anno. La Liguria, il Veneto, la Basilicata e la Sicilia seguono quasi in gruppo con cifre fra loro di poco variabili. Il minimo è, come sempre, della Sardegna.

Il periodo successivo 1905-1914 vede passare al primo posto la Sicilia con un massimo di 25.540 emigranti nel 1906. A distanza seguono, nell'ordine, il Piemonte e le Calabrie e, a distanza ancora, le Marche e la Lombardia, quest'ultima con circa 6900 in media per anno. Seguono, con oltre 4000 emigranti in media, gli Abruzzi e Molise e la Campania e, dopo ancora, le Puglie. Il minimo è dato dalla Toscana con una media di circa 1600.

Nell'ultimo periodo 1915-1925 le Calabrie raggiungono una media di circa 5300 emigranti, seguite dalla Sicilia a poca distanza, dal Piemonte con circa 4200 in media e dal Veneto con quasi 3.800. Le Marche danno una media di 3200 emigranti; le altre regioni hanno cifre molto inferiori con un notevole minimo per la Sardegna.

c) *Brasile.* — Il Veneto ha dato, nei 17 anni considerati dalle statistiche per il primo periodo, dal 1878 al 1894, una media costante ed elevatissima di emigranti per il Brasile in confronto di qualunque altra regione d'Italia. In due anni soprattutto, ma del

tutto eccezionali, nel 1888 e nel 1891, l'esodo degli emigranti veneti per le terre brasiliane superò il numero di 70 mila. A distanze notevolissime seguono la Lombardia, la Campania, le Calabrie, la Toscana e l'Emilia. Le cifre minime sono date dall'Umbria, dal Lazio e dalla Sardegna.

Dal 1895 al 1904 il Veneto, pur diminuendo molto le sue quote di emigrazione verso il Brasile, si mantiene al primo posto con una media annua di circa 10.300 emigranti e con un esodo massimo di 35.403 nel 1895. Seguono a breve distanza, con oltre 9200 emigranti in media, la Campania e poi ancora, a grande distanza, gli Abruzzi e Molise e le Calabrie. Il gruppo che fa capo alla Toscana raggiunge appena un massimo di 3600 in media contro oltre 5100 delle Calabrie. Le cifre minime sono date dalla Sardegna.

Dal 1905 al 1914 le Calabrie passano alla testa del movimento emigratorio per il Brasile con circa 4500 in media, e con una cifra massima di 7973 nel 1912. Seguono la Campania con oltre 3.100 emigranti per anno e, subito dopo, il Veneto con oltre 2800. I minimi sono dati dall'Umbria e dalla Sardegna.

L'emigrazione verso il Brasile, che, dopo un rapido inizio dal 1878 al 1885, si era mantenuta assai elevata, per quanto con variazioni assai notevoli di anno in anno fino al 1913, decade completamente nell'ultimo periodo 1915-1925. Soltanto nel 1923 vi fu una lieve ripresa con 13.600 emigranti circa, non mantenutasi nell'anno successivo.

In questa stasi dell'esodo verso il Brasile, il Veneto riprende il primo posto con una media assai bassa (circa 1900 emigranti per anno) e in gran parte per il notevole contributo dato dalle Venezie redente. Seguono le Calabrie con poco più di 1100 in media, la Campania con oltre 800 e le altre regioni.

* * *

3. *Nota riassuntiva.* — In relazione a quanto sopra si è esposto, si può rilevare che l'emigrazione verso le Americhe è caratteristica prevalente delle regioni meridionali. Solo per l'Argentina e il Brasile offrono notevoli percentuali di emigrazione anche le regioni del Nord Italia, sempre inferiori però, nella media generale dal 1876 al 1925, a quelle date dalle altre regioni del sud.

Più particolarmente, la Sicilia, la Campania, gli Abruzzi e Molise e le Calabrie danno notevole contingente agli Stati Uniti e al Canada.

La Repubblica Argentina riceve buon numero di emigranti provenienti dal Piemonte, dalla Sicilia, dalle Calabrie e dalle Marche, ed il Brasile a sua volta, emigranti provenienti dal Veneto, dalla Campania e dalle Calabrie.

TAV. IV. — Emigranti italiani partiti per gli Stati Uniti e il Canada negli anni 1876-1925, distribuiti per regioni.

Cifre effettive.

Anni	Piemonte	Liguria	Lombardia	Veneto	Emilia	Toscana	Marche	Umbria	Lazio	Abruzzi e Molise	Campania	Puglie	Basilicata	Calabria	Sicilia	Sardegna	Regno
1876	151	565	84	39	30	123	8	—	4	52	239	26	27	18	73	2	1 441
1877	59	122	135	23	37	124	2	—	—	12	403	—	23	1	35	—	976
1878	131	274	217	38	7	140	—	—	—	87	788	2	185	82	42	—	1 993
1879	119	736	237	20	82	100	—	—	8	187	1 083	5	422	119	90	—	3 208
1880	445	971	178	54	32	180	1	4	—	450	1 336	2	1 694	162	247	—	5 756
1881	420	785	543	7	49	247	10	6	—	1 447	4 809	3	2 396	667	479	—	11 868
1882	326	756	922	17	47	338	7	9	—	2 450	7 480	91	3 067	1 923	1 236	—	18 669
1883	432	1 121	787	44	238	554	31	8	—	3 913	6 854	293	3 085	2 034	1 943	—	21 337
1884	659	645	495	55	182	231	134	9	2	871	2 435	198	2 544	833	1 553	—	10 847
1885	781	702	358	231	175	289	18	1	1	1 453	3 124	96	3 472	1 203	1 192	—	13 096
1886	847	832	291	263	211	377	18	25	3	6 126	8 496	219	5 545	2 754	2 633	—	28 640
1887	981	793	242	190	260	635	22	23	—	9 938	10 961	436	6 005	5 276	3 085	6	38 853
1888	693	865	597	342	216	765	16	17	2	5 387	9 869	760	4 751	5 658	4 350	4	34 292
1889	1 236	1 065	704	307	584	455	21	—	5	3 643	4 125	600	3 936	3 603	5 597	—	25 881
1890	1 375	1 360	863	433	594	361	17	46	4	8 330	14 399	1 015	5 687	5 104	8 427	4	48 019
1891	1 421	341	900	507	368	1 182	31	12	11	7 845	13 319	92	6 206	4 725	7 562	—	44 522
1892	1 744	1 048	1 430	687	774	1 179	68	7	103	4 161	12 218	394	4 539	4 796	10 015	1	43 164
1893	1 679	683	1 122	947	1 004	1 723	92	29	173	6 230	13 526	798	5 315	7 667	9 153	6	50 147
1894	610	504	1 112	348	376	1 050	56	19	32	4 098	9 429	670	4 292	3 656	6 219	2	32 473
1895	576	793	934	608	656	792	233	62	36	5 745	14 237	1 382	3 659	2 216	6 700	5	38 634
1896	636	939	890	521	1 098	1 163	406	73	259	6 031	20 960	2 718	2 915	5 307	9 965	2	53 883
1897	590	806	759	573	807	753	136	48	1 377	4 329	14 374	1 276	4 196	4 708	12 407	—	47 139
1898	842	1 257	935	391	804	1 484	163	78	167	5 599	15 557	1 452	4 199	4 932	18 843	—	56 703
1899	975	1 213	927	517	1 148	2 279	755	161	180	6 689	18 914	1 774	4 600	5 406	18 638	1	64 177
1900	1 273	1 283	1 099	418	1 034	2 319	1 118	194	305	13 401	28 408	2 799	4 745	9 140	21 854	10	89 400
1901	3 375	1 238	1 577	1 288	1 531	3 455	2 056	640	2 069	23 186	34 127	4 217	9 116	13 213	23 529	19	124 636
1902	6 108	2 103	2 257	1 818	2 895	5 304	3 289	568	4 832	33 075	57 169	6 497	10 301	18 310	42 187	10	196 723
1903	5 905	1 661	3 002	2 708	3 635	5 597	4 357	1 139	6 636	32 359	46 725	10 477	8 929	20 081	46 634	38	200 383
1904	8 501	2 382	4 423	4 209	4 238	6 799	2 915	838	4 270	20 112	40 517	8 065	7 046	22 687	36 365	110	173 537
1905	12 406	2 782	6 119	6 160	6 044	6 814	7 522	1 874	12 313	43 209	72 624	13 678	9 898	43 233	77 694	357	322 727
1906	15 436	2 670	7 082	9 189	8 844	10 099	8 776	3 213	15 252	42 159	77 070	25 547	12 207	37 658	91 709	1 690	368 601
1907	13 901	2 939	6 943	9 177	7 235	10 241	6 981	3 471	13 590	36 129	60 979	21 094	10 088	28 842	75 685	1 215	308 560
1908	6 134	1 339	3 050	5 848	3 855	4 481	3 216	1 097	5 625	16 044	26 444	8 776	4 524	15 056	31 347	653	137 489
1909	9 051	1 716	4 836	6 609	5 638	8 049	6 592	2 779	14 614	40 981	54 829	17 250	8 545	33 966	73 973	709	289 137
1910	9 940	2 109	6 684	6 559	6 506	8 852	6 271	4 077	9 621	32 436	52 167	17 091	8 144	31 252	69 360	1 644	272 763
1911	9 992	2 422	6 372	6 087	4 931	8 196	4 788	2 018	7 054	24 294	44 325	12 281	7 338	20 347	38 401	835	200 181
1912	11 332	2 632	6 236	9 867	6 033	9 808	8 769	2 515	14 564	36 380	53 707	19 959	9 180	28 498	65 569	1 529	286 628
1913	15 078	2 674	9 295	14 953	7 632	14 318	12 460	4 656	23 549	49 231	63 946	28 223	10 866	36 756	111 159	2 679	407 475
1914	7 668	1 362	6 097	14 510	4 199	6 309	4 794	1 952	7 768	19 666	32 701	11 667	4 838	16 650	37 805	1 084	179 070
1915	2 194	559	1 336	1 837	1 420	1 791	1 500	445	1 407	8 195	10 187	3 791	1 715	4 470	1 525	109	52 481
1916	1 733	212	600	616	760	1 027	1 776	397	1 713	13 502	10 394	9 259	2 842	5 802	17 097	97	67 827
1917	377	138	131	84	93	239	235	70	255	1 488	1 947	1 177	576	807	4 061	14	11 692
1918	147	109	80	57	45	160	55	21	78	274	498	209	108	285	716	20	2 862
1919	2 301	867	1 927	2 918	1 401	3 191	1 528	533	1 675	8 155	17 773	5 897	2 519	7 502	26 124	366	84 677
1920	8 185	2 337	6 086	12 970	4 646	8 700	8 889	2 405	9 542	45 941	69 746	34 235	9 619	37 661	95 353	1 202	357 517
1921	2 214	965	1 726 ⁽¹⁾	7 466	1 390	2 311	1 533	642	1 352	7 707	12 259	4 023	3 379	8 238	16 022	84	71 311
1922	2 260	669	1 215 ⁽²⁾	4 307	884	1 518	892	241	872	5 198	7 815	2 804	1 167	5 408	10 109	64	45 483
1923	1 624	441	1 223 ⁽³⁾	6 939	1 064	2 108	1 269	340	1 567	8 677	9 381	3 636	1 114	5 542	14 269	279	59 523
1924	1 050	241	498 ⁽⁴⁾	2 906	554	1 147	829	208	1 135	5 249	7 132	3 101	972	4 098	9 658	55	38 833
1925	829	188	556 ⁽⁵⁾	2 496	426	996	692	149	1 027	4 646	5 553	2 974	663	3 798	6 408	73	31 474

(1) 2811 Venezia Tridentina e Venezia Giulia. — (2) 1 474 Venezia Tridentina e Venezia Giulia. — (3) 2 585 Venezia Tridentina, Venezia Giulia e Zara. — (4) 789 Venezia Tridentina, Venezia Giulia e Zara. — (5) 502 Venezia Tridentina, Venezia Giulia e Zara.

Segue TAV. IV. — Emigranti italiani partiti per l'Argentina negli anni 1876-1925, distribuiti per regioni.

Cifre effettive.

Anni	Piemonte	Liguria	Lombardia	Veneto	Emilia	Toscana	Marche	Umbria	Lazio	Abruzzi e Molise	Campania	Puglie	Basilicata	Calabrie	Sicilia	Sardegna	Regno
1876	731	366	599	476	68	195	18	—	1	204	191	1	366	240	5	—	3 461
1877	804	1 457	791	912	45	205	41	—	—	292	478	—	407	238	18	—	5 733
1878	519	1 191	1 116	3 016	18	209	16	—	1	445	494	—	898	722	—	—	8 645
1879	2 058	2 520	2 547	1 820	68	311	59	—	—	823	605	1	1 217	1 160	8	—	13 197
1880	2 505	2 203	2 314	1 158	71	307	93	—	4	808	331	23	1 204	949	32	1	12 003
1881	4 680	2 198	3 063	594	53	493	170	8	—	527	1 894	7	1 239	966	7	—	15 899
1882	7 058	2 451	4 863	52	137	375	524	2	—	709	1 342	53	2 339	2 113	77	2	22 997
1883	5 056	2 825	5 773	3 020	348	628	1 038	1	—	953	1 135	117	1 333	1 847	53	—	24 127
1884	7 116	3 178	8 677	3 773	619	604	2 967	—	—	1 135	877	64	1 063	1 804	49	1	31 927
1885	9 365	3 918	7 603	3 661	335	1 136	791	—	1	2 410	1 984	296	2 011	3 671	26	2	37 710
1886	9 524	2 715	7 292	2 804	696	985	1 282	1	—	2 201	3 455	250	2 014	3 183	132	—	36 534
1887	10 302	3 738	9 762	7 739	1 125	2 339	1 967	—	—	2 253	5 243	485	2 620	4 396	407	7	52 383
1888	11 751	3 432	9 570	12 860	2 786	2 048	2 475	8	14	4 077	6 226	319	2 315	5 406	936	—	64 223
1889	13 578	3 380	11 915	7 416	3 838	3 121	3 417	14	—	3 846	5 955	921	2 688	4 990	3 918	11	69 008
1890	7 969	2 042	6 007	2 345	1 412	2 465	1 118	36	3	2 021	4 266	306	1 821	4 446	437	1	36 695
1891	3 901	1 427	2 261	4 024	938	1 705	226	8	—	499	4 243	258	903	3 669	63	—	24 125
1892	8 638	1 757	3 036	3 003	592	1 193	505	—	7	731	1 801	170	1 160	2 647	90	1	25 331
1893	8 944	2 248	3 959	2 090	646	992	1 055	9	2	1 915	4 233	150	1 197	4 670	431	—	32 541
1894	9 182	1 974	3 462	2 307	1 318	1 934	1 431	4	1	1 299	3 110	313	380	5 026	904	12	32 557
1895	8 683	2 139	4 396	2 935	1 223	1 964	3 247	3	12	3 257	3 096	410	1 879	6 905	875	5	41 029
1896	8 685	2 586	7 411	3 384	1 842	1 515	6 459	68	279	4 828	5 722	449	3 516	6 510	2 761	11	56 026
1897	4 237	2 176	3 873	4 381	1 779	1 197	1 963	111	911	2 774	4 637	501	1 531	4 948	1 681	12	36 712
1898	6 321	1 480	3 282	1 400	910	2 380	2 279	50	186	3 436	3 666	346	1 595	5 237	1 368	2	33 938
1899	6 247	1 519	4 311	1 190	1 123	2 437	3 588	60	98	4 389	5 238	476	2 179	7 755	2 551	7	44 168
1900	7 274	1 555	3 154	563	1 108	1 139	4 314	73	77	4 091	5 179	564	2 924	7 138	2 234	6	40 393
1901	9 548	1 879	4 262	1 164	765	1 214	5 250	231	331	7 120	10 879	1 266	2 557	9 886	3 521	8	59 881
1902	4 896	1 392	3 049	1 072	569	1 017	3 921	210	187	3 367	5 770	1 581	942	7 388	1 396	21	36 773
1903	8 323	1 632	3 210	1 245	1 128	1 049	5 722	390	28	2 782	6 008	822	2 085	7 072	2 418	1	43 915
1904	10 943	1 877	6 081	1 639	1 398	1 018	8 399	137	194	3 317	2 895	552	3 051	6 597	3 568	107	51 979
1905	14 692	2 410	7 843	1 808	2 837	1 333	12 863	164	416	5 721	3 738	1 098	4 236	12 276	14 706	17	86 158
1906	14 736	2 866	10 009	3 717	2 877	1 893	14 292	349	843	6 093	4 455	2 523	3 852	12 956	25 540	226	107 227
1907	10 734	2 728	6 417	3 585	1 836	1 635	6 199	325	1 077	5 836	4 555	2 420	2 910	13 463	13 808	965	78 493
1908	14 700	2 409	6 348	2 972	1 636	1 720	7 519	271	431	6 444	4 130	2 401	3 680	10 458	12 938	2 642	80 699
1909	13 082	1 968	6 766	2 891	1 532	2 039	8 110	462	429	4 615	6 185	3 803	3 652	12 950	14 630	1 335	84 949
1910	14 623	2 866	8 757	3 888	1 685	2 554	8 790	626	626	6 836	4 150	7 262	3 437	13 249	20 769	4 600	104 718
1911	4 079	1 448	3 195	1 557	780	862	2 517	722	237	1 862	1 904	2 560	904	3 330	5 863	394	32 719
1912	12 812	2 114	6 315	2 166	1 814	1 067	3 098	204	317	2 074	3 205	2 768	2 563	8 940	15 510	2 187	72 154
1913	17 856	3 122	9 478	5 623	2 273	2 310	8 136	593	525	4 629	5 077	7 929	2 981	11 868	24 806	4 294	111 500
1914	5 664	1 279	4 091	1 103	900	1 079	3 138	363	223	1 146	2 823	2 371	794	3 839	5 302	707	34 822
1915	1 361	465	863	440	355	379	948	42	126	444	576	592	231	1 076	762	52	8 762
1916	484	234	296	148	110	180	448	27	34	177	319	347	143	635	389	10	3 981
1917	140	104	66	9	24	53	54	2	10	29	30	21	18	40	72	—	672
1918	127	77	86	14	21	53	30	—	4	11	49	33	14	49	70	2	640
1919	1 889	995	1 496	654	368	405	1 213	28	24	426	719	396	371	2 208	1 495	147	12 834
1920	3 799	1 292	2 087	1 481	414	494	4 482	38	68	1 316	1 711	2 719	1 157	9 255	6 787	331	37 431
1921	5 827	705	2 457 ¹⁾	3 090	379	611	4 419	67	25	1 942	1 313	940	1 339	6 553	3 531	79	33 277
1922	10 735	1 201	3 712 ²⁾	5 813	998	1 247	6 200	219	878	6 616	3 647	2 166	2 077	9 744	8 170	159	63 532
1923	11 322	2 238	4 129 ³⁾	16 167	2 853	2 534	8 778	1 024	1 402	7 316	5 728	5 805	3 886	14 225	17 103	725	105 235
1924	6 802	1 414	2 884 ⁴⁾	10 580	1 794	1 442	5 862	393	306	5 269	4 138	2 627	2 582	9 845	10 644	821	67 403
1925	4 129	1 163	2 026 ⁵⁾	6 125	1 195	1 429	3 812	235	281	4 369	4 380	2 194	2 252	9 662	9 206	528	52 986

(1) 323 Venezia Tridentina e Venezia Giulia. — (2) 585 Venezia Tridentina e Venezia Giulia. — (3) 4297 Venezia Tridentina, Venezia Giulia e Zara. — (4) 2926 Venezia Tridentina, Venezia Giulia e Zara. — (5) 1465 Venezia Tridentina, Venezia Giulia e Zara.

Segue TAV. IV. — Emigranti italiani partiti per il Brasile negli anni 1876-1925, distribuiti per regioni.

Cifre effettive.

Anni	Piemonte	Liguria	Lombardia	Veneto	Emilia	Toscana	Marche	Umbria	Lazio	Abruzzi e Molise	Campania	Puglie	Basilicata	Calabrie	Sicilia	Sardegna	Regno
1876	—	—	—	—	—	—	—	—	—	—	—	—	—	—	—	—	—
1877	—	—	—	—	—	—	—	—	—	—	—	—	—	—	—	—	—
1878	124	55	842	1930	52	265	—	—	—	104	371	—	150	640	—	—	4 533
1879	28	82	645	3 496	43	471	1	—	—	256	308	—	1 496	1 168	—	5	7 999
1880	61	9	396	2 326	25	617	3	1	—	207	447	—	988	1 000	—	—	6 080
1881	692	13	763	1 636	28	776	—	—	—	307	534	—	784	1 233	—	—	6 766
1882	274	11	643	2 634	37	694	5	—	—	572	886	7	1 050	2 256	5	—	9 074
1883	138	30	461	1 840	21	828	59	—	—	290	1 251	11	929	1 731	1	—	7 590
1884	129	163	410	1 437	106	625	34	11	—	623	1 221	1	548	795	2	11	6 116
1885	99	136	1 163	3 234	54	1 026	25	1	—	737	2 090	16	1 649	2 076	3	2	12 311
1886	222	59	775	2 731	146	1 038	20	7	1	749	1 805	82	1 910	1 760	29	—	11 334
1887	344	122	2 969	19 792	239	1 714	20	6	—	403	2 413	47	1 302	1 858	216	—	31 445
1888	831	501	7 235	71 796	6 284	1 518	75	10	—	2 178	3 344	285	889	2 484	299	1	97 730
1889	681	33	1 757	6 809	1 273	1 616	23	21	6	606	1 078	62	272	2 594	122	—	16 953
1890	288	65	5 487	3 444	382	1 816	85	—	5	253	2 359	57	541	1 392	58	1	16 233
1891	1 109	362	15 830	70 010	6 701	2 932	402	—	—	1 216	6 046	221	1 450	1 912	169	4	108 414
1892	2 204	329	7 806	15 558	1 620	2 420	112	—	8	933	2 908	79	1 038	1 244	189	—	36 448
1893	3 507	528	4 770	8 241	3 169	3 725	418	219	17	3 084	7 955	439	1 637	5 032	2 559	24	45 324
1894	2 827	485	5 689	15 115	1 646	3 332	320	25	41	2 129	3 292	664	1 009	3 707	842	5	41 623
1895	3 407	398	8 837	35 403	7 562	7 419	1 920	161	236	7 311	10 556	2 551	2 523	7 803	1 933	15	98 090
1896	1 418	168	5 040	21 710	5 552	6 902	4 072	385	1 017	7 524	9 637	1 597	2 168	5 522	1 448	2 455	76 665
1897	1 731	259	9 492	20 975	8 613	8 163	2 301	1 443	2 253	4 133	8 225	859	1 731	4 627	3 434	2 745	80 984
1898	996	251	2 187	6 923	3 143	3 431	1 195	541	810	3 124	7 951	352	1 454	3 447	2 781	18	38 659
1899	687	297	1 186	3 230	1 500	1 984	1 218	115	307	4 971	5 273	286	1 280	3 081	1 104	—	26 574
1900	456	278	561	3 139	567	2 075	1 190	300	216	2 532	8 438	466	2 401	4 152	616	1	27 438
1901	653	339	764	3 279	1 053	2 559	4 303	5 759	5 808	19 311	19 858	7 007	3 312	6 430	1 713	11	82 159
1902	657	506	877	2 705	958	1 532	392	385	1 862	6 402	11 656	3 590	2 381	4 616	1 841	24	40 434
1903	1 536	470	1 045	1 943	612	1 207	298	74	140	3 409	9 032	735	1 630	3 971	1 580	25	27 707
1904	1 787	121	1 181	2 924	508	1 120	187	133	344	2 145	2 037	352	1 017	4 292	1 518	8	19 724
1905	2 465	333	1 397	4 419	903	1 996	604	360	327	2 660	2 739	938	1 762	4 750	4 415	11	30 079
1906	2 119	195	2 119	2 954	787	1 574	647	316	172	2 853	3 234	1 229	1 549	4 684	3 342	54	27 808
1907	909	126	1 570	1 705	702	1 701	423	233	726	1 585	3 744	1 155	1 503	3 536	1 572	58	21 298
1908	318	173	633	1 630	561	1 167	377	133	159	714	2 335	1 533	1 268	3 618	787	47	15 558
1909	1 154	934	505	1 632	688	1 097	265	167	135	1 509	2 906	1 963	877	3 866	1 544	21	19 263
1910	1 564	109	903	2 137	1 063	1 118	516	333	463	1 422	2 647	1 555	897	3 618	977	9	19 331
1911	1 432	172	1 611	2 604	859	1 976	549	201	131	1 436	3 007	1 734	1 431	4 010	1 065	69	22 237
1912	1 312	179	2 845	4 905	671	2 192	1 414	150	233	1 843	4 003	1 802	2 094	7 973	3 578	268	35 562
1913	1 222	290	2 884	4 211	784	2 504	498	127	183	2 341	4 478	1 779	1 594	6 024	3 077	86	31 952
1914	473	78	1 701	2 090	369	1 132	380	66	139	565	2 149	475	610	2 976	699	115	14 017
1915	103	47	285	536	152	563	17	16	85	135	530	141	256	610	71	7	3 604
1916	40	39	100	136	58	191	32	8	34	64	274	68	106	268	54	2	1 524
1917	27	19	58	43	20	69	5	2	15	11	63	9	14	51	18	2	426
1918	20	30	46	49	17	74	3	1	12	2	60	1	8	22	15	1	361
1919	121	299	277	631	173	726	91	22	28	131	825	193	562	1 351	153	5	5 588
1920	171	235	228	1 613	196	1 021	75	31	69	240	1 910	442	848	2 975	501	3	10 563
1921	280	45	220	(1) 3 734	201	430	39	53	39	263	870	163	537	1 478	176	4	8 537
1922	463	59	282	(2) 2 904	95	639	63	76	52	426	1 536	156	519	1 720	182	3	9 275
1923	367	187	514	(3) 5 513	217	1 404	163	131	111	370	1 327	373	632	1 957	254	4	13 574
1924	251	83	463	(4) 4 192	170	712	82	85	81	295	1 031	195	507	1 363	205	8	9 723
1925	156	58	319	(5) 1 638	204	764	108	57	85	300	1 252	205	500	1 414	293	14	7 367

(1) 243 Venezia Tridentina e Venezia Giulia. — (2) 260 Venezia Tridentina e Venezia Giulia. — (3) 417 Venezia Tridentina, Venezia Giulia e Zara. — (4) 545 Venezia Tridentina, Venezia Giulia e Zara. — (5) 278 Venezia Tridentina, Venezia Giulia e Zara.



TAVOLA V.

Emigranti italiani partiti negli anni 1876 - 1925, classificati per sesso e per età:

a) Partiti dal Regno (Cifre effettive, cifre proporzionali a 100 emigranti e numeri indici).

b) Partiti da ogni singola regione (Cifre effettive, cifre proporzionali a 100 emigranti e numeri indici).



CLASSIFICAZIONE DEGLI EMIGRANTI PER SESSO E PER ETÀ

1. *Notizie generali per il complesso del Regno.* — Nel complesso del Regno il massimo numero degli emigranti partiti nel periodo in esame è stato sempre di sesso maschile, da una percentuale massima dell'87,51 nel 1876 ad una minima del 55,30 nel 1918. Alla regola della maggiore prevalenza, nei 50 anni, fa eccezione, per il contingente motivo della guerra, il 1917, nel quale anno i maschi rappresentarono soltanto un 45,60 % della intera massa emigratoria contro un 54,40 % di femmine. In media la proporzione può stabilirsi in 80 maschi e 20 femmine per ogni 100 emigranti sino all'inizio del periodo bellico (1914). Dopo tale anno la proporzione varia sensibilmente. I richiami alle armi frenano la emigrazione maschile e la riducono da un 62,71 % nel 1915 al minimo già accennato del 45,60 % nel 1917 per riprendere poi lentamente nel dopo guerra sino ad una media del 72 % circa nell'ultimo quadriennio 1922-1925.

A tale diminuzione proporzionale, da 80 a 72, contribuì senza dubbio l'elevatissima mortalità dovuta alla guerra, che tolse la vita ad oltre 600 mila uomini validi e ne rese un numero considerevole invalidi in via permanente o transitoria, ma non, in ogni modo, in condizioni di poter agevolmente affrontare il rischio di una vita incerta ed ignota di lavoro e di sacrificio.

Poco elevato, in ogni tempo, il numero degli emigranti di età inferiore ai quindici anni e non superiore, nella media generale, ad un 12 % circa. Dal 1915 in poi soltanto, correlativamente all'aumento della percentuale femminile, cresce quella dei minori con cifre che toccano un massimo del 19,82 % nel 1916, per decrescere nel periodo postbellico tornando alla media normale.

È interessante anche considerare, in relazione al sesso degli emigranti, quale sia stato l'aumento della quota di emigrazione sulla base dell'anno 1876 (*numero indice*), quale sia stata cioè l'intensità effettiva del movimento emigratorio per ognuna delle tre categorie in esame (maschi, femmine e minori). I maschi sono andati sempre più aumentando, senza variazioni notevoli di anno in anno, fino al 1906, da 100 a 675. Dal 1906 al 1914 gli aumenti e le diminuzioni si avvicendano con un massimo di 746 nel 1913, corrispondente ad un esodo di 710.358 maschi contro 95.187 nel 1876. Il numero indice decresce in seguito durante il periodo bellico, e negli anni successivi, pur risolleandosi, si mantiene di poco superiore al doppio della quota originaria.

Maggiore variabilità offrono i numeri indici femminili e quelli dei minori. I primi passano rapidamente, con sbalzi notevoli, a 590 nel 1888, per decrescere subito dopo, risalire a 543 nel 1891, subire nuove soste e nuovi aumenti e tendere poi risolutamente ad un rialzo che culmina con 1069 (corrispondente a 145.261 emigranti femmine nel 1906 contro 13.584 nel 1876). Il numero indice si mantiene elevato sino al 1913 (1194 contro 100). Decresce anch'esso nel periodo bellico e postbellico, ma in misura molto inferiore alla diminuzione verificatasi per i maschi, raggiungendo anzi nel 1920 la quota massima di 1298 (176.361 donne emigranti).

È notevole la quasi corrispondenza, salvo le variabilità delle cifre, tra i numeri indici femminili e quelli dei minori di 15 anni. Anche per essi il dopo guerra, probabilmente per il motivo sopradetto, non diminuisce sensibilmente le quote.

L'intensità del movimento emigratorio è stata pertanto, nel complesso, assai maggiore nelle femmine che non nei maschi e nei minori. Ciò è dovuto, a parte le condizioni particolarissime del periodo bellico, a ragioni del tutto psicologiche. In un primo tempo l'espatrio, ricco di incognite, verso paesi imperfettamente conosciuti, non poteva dare

all'emigrante che una relativa possibilità di sistemazione e di lavoro. L'emigrazione effettiva è quindi prevalentemente maschile. Fino al 1886 la proporzione femmine a maschi è infatti al disotto del 20 %. Dal 1887 al 1898 la proporzione sale con massimi del 27,56 nel 1888, 25,14 nel 1891, 24,90 nel 1895, 24,03 nel 1897 e si mantiene, in media, superiore al 20 % sopra indicato. Dopo il 1898 si intensifica l'emigrazione per le terre transoceaniche, con un espatrio di emigranti più notevole verso regioni maggiormente lontane dalla madre patria, e, correlativamente, torna a discendere al disotto del 20 % la quota d'emigrazione femminile con minimi del 16,78 % nel 1903, 16,90 % nel 1905, 17,29 % nel 1908.

Dopo il periodo di guerra le condizioni sono notevolmente mutate. In parte sono gli emigranti tornati in Italia per compiere il loro dovere di militari a condurre oltre Oceano ed oltre confine le proprie famiglie, là dove essi, per consuetudine di soggiorno, hanno saputo crearsi possibilità di lavoro. In parte è lo stesso fenomeno bellico a contribuire ad una mutata concezione della vita, del pericolo, dei bisogni. Il disagio e l'incerto sono affrontati dalle masse emigratorie con maggiore e più ferma sicurezza nell'avvenire. Correlativamente si ha, come sopra si è detto, un arresto nella emigrazione dei maschi, per le perdite dirette e indirette dovute alla guerra. Crescono, quindi, di numero, i partenti di sesso femminile, sia pure in proporzione inferiore a quella data dal contingente periodo 1915-1918, e raggiungono, nella media degli anni 1919-1925, un 29 % contro 70 % di maschi.

I numeri indici del movimento totale nel Regno, per età e per sesso, sono dati dal grafico a pag. 157.

* * *

2. *Notizie particolari per le singole regioni.* — Passando all'esame delle singole regioni si nota:

Piemonte. — La percentuale dei maschi partiti è, per la maggioranza del periodo in esame (33 anni su 50), inferiore alla media del Regno. Prevale per conseguenza, in rapporto sempre a quella generale del Regno, la percentuale femminile. Come quella dei maschi, è inferiore alla media la percentuale dei minori.

I numeri indici dei partenti hanno variazioni notevoli.

I maschi presentano pochi sbalzi di cifre, tra il 1876 e il 1925, con un massimo del 228 contro 100 base nel 1913 (65.031 partenti in confronto di 28.410 iniziali).

Le femmine passano invece a cifre altissime, superando il 400 (sempre in relazione al numero indice) negli anni 1906, 1913, 1919, 1922, 1923 e 1925 sino a giungere ad un 546 nel 1924 e ad un massimo di 560 nel 1920 (18 307 partenti in confronto a 3 272 iniziali).

I minori aumentano in proporzione anche più notevole. Il loro numero indice subisce dopo il 1904 variazioni assai elevate, superando in dieci anni degli ultimi ventuno la cifra di 500 con massimi di 846 nel 1906 e 833 nel 1913.

L'indice generale delle tre categorie può essere così rappresentato, per decenni:

	1876	1886	1896	1906	1916	1925
Maschi	100	76	64	199	46	74
Femmine	100	182	139	479	393	407
Minori	100	346	245	846	358	366

Liguria. — Nella Liguria, ad eccezione di alcuni anni nel periodo di guerra e in quello immediatamente successivo, la percentuale dei maschi è inferiore, come per il Piemonte, alla media del Regno. Si ha invece un numero considerevole di donne e di minori. Le prime superano, anche nel periodo prebellico, il 30 % in media dei partenti, i secondi hanno pure percentuali assai elevate, che in alcuni anni toccano o sfiorano quasi il 20 %.

Emigranti classificati per sesso e per età dal 1876 al 1925.

(In base ai numeri indice).

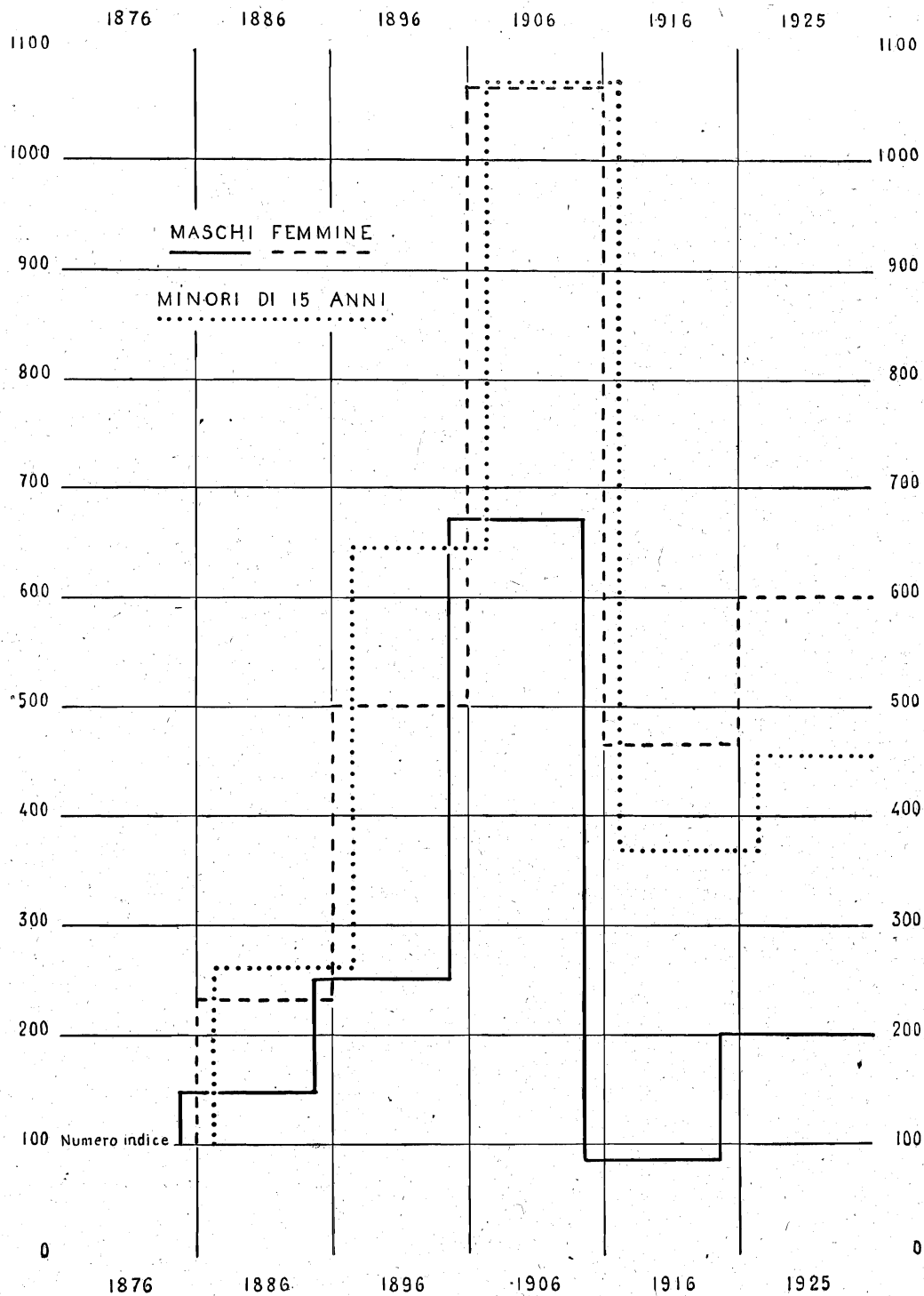

I numeri indici non danno per la Liguria variazioni notevoli neppure per quanto si riferisce alle femmine e ai minori.

I maschi hanno in due anni soltanto (1919 e 1920) aumenti da 100 a 361 e 326 rispettivamente, per ricadere subito dopo a cifre che non superano il doppio della cifra iniziale (3385 partenti nel 1925 contro 2726).

Le femmine, con aumenti maggiori dei maschi, superano soltanto in un anno (1920) il 400 contro il 100 iniziale (4119 partenti in confronto di 841).

I minori presentano una molto minore intensità emigratoria. Sforano infatti un 200, numero indice, solo nel 1923.

Il rapporto generale delle tre categorie può così rappresentarsi per decenni :

	1876	1886	1896	1906	1916	1925
Maschi	100	124	121	251	105	124
Femmine	100	179	170	217	346	281
Minori	100	165	133	158	105	128

Lombardia. — Nella Lombardia la percentuale dei maschi emigranti è notevolmente superiore alla media generale del Regno (in 38 anni sopra 50) ed in alcuni anni supera anche il 90 % dell'intera massa emigratoria. Inferiore quindi alla media del Regno è la percentuale di emigrazione femminile ed egualmente inferiore, in media, è l'emigrazione dei minori, per quanto con cifre variabilissime, che in alcuni anni sfiorano od anche superano il 20 %.

I maschi presentano, nei loro numeri indici, variazioni molto maggiori di quelle date dalle due altre regioni del settentrione già considerate. Sino al 1900, tranne un solo anno (1888), il numero si mantiene all'incirca sulla base della quota iniziale. Dal 1901 al 1914 si ha un aumento improvviso che sale, quasi gradualmente, alla quota di 444 nel 1913 (76 532 partenti contro 17 232 nel 1876). Ridiscende poi nel periodo bellico e si stabilizza, dal 1920 in poi, sopra una media inferiore a 200.

Le femmine seguono a un dipresso per i singoli periodi, ma con cifre molto diverse, le variazioni dei maschi. Anch'esse toccano nel 1913 la quota massima di 274 (10 601 partenti contro 3 862). Nel periodo postbellico mantengono, in media, il loro numero indice oltre il 230.

I minori, sempre nei periodi già indicati (correlazione quasi perfetta del movimento maschile, femminile e minorile nella Lombardia) toccano un massimo di 279 nel 1913 (7402 partenti contro 2644 iniziali). Nel dopoguerra il loro numero indice si aggira sul 130.

Il rapporto generale delle tre categorie può così rappresentarsi per decenni :

	1876	1886	1896	1906	1916	1925
Maschi	100	86	100	320	48	127
Femmine	100	82	130	218	161	224
Minori	100	73	138	187	102	130

Veneto. — Come nella Lombardia anche nel Veneto i maschi partiti nel periodo in esame sono notevolmente superiori, per le percentuali (in 45 anni sopra 50), alla media del Regno con cifre che superano in parecchi anni il 90 % per giungere a un massimo di oltre il 92 %. È notevole anzi che nel Veneto e nella Lombardia, a differenza di quanto si è verificato nel Piemonte e nella Liguria, anche nell'anno 1917, in cui la media del Regno per l'emigrazione maschile scese al disotto della metà (45,60 %), la media dei partenti maschi si è mantenuta superiore con un 52,40 % in Lombardia e un 53,46 % nel Veneto.

Inferiore alla media del Regno è quindi la percentuale di emigrazione femminile. Inferiori egualmente sono le percentuali di emigrazione dei minori con cifre di una

variabilità straordinaria da minimi del 3,60 % a massimi che raggiungono quasi nel 1888 un quarto della popolazione emigratoria (24,87 %).

I numeri indici dei maschi si accrescono considerevolmente tra il 1888 e il 1914 sino a superare nel 1891, 1899, 1900, 1901, 1905, 1913 e 1914 la quota di 300. I numeri stessi decrescono subito dopo sino a cifre assolutamente minime (414 partenti nel 1918 in confronto di 31 433 iniziali), soprattutto a motivo del carattere particolare che presentava, verso gli ex-Imperi centrali, l'espatrio dalle provincie venete. Risale poi alla quota massima di 227 nel 1924.

Le femmine hanno cifre assai più elevate, proporzionalmente al numero base, di quelle fornite dai maschi. Il massimo anteguerra è raggiunto nel 1912 con un numero indice di 765 (23 856 partenti in confronto di 3115 iniziali). Anche nel dopoguerra si ha un aumento assai notevole che culmina nel 1923 (numero indice 677 - partenti 21 103 in confronto di 3115).

I minori danno anch'essi cifre assai alte. Il massimo numero indice di 1227 nel 1891, mai più raggiunto, è del tutto eccezionale. Nel periodo postbellico essi giungono a una quota di 384 nel 1925.

Il rapporto generale delle tre categorie può così rappresentarsi per decenni :

	1876	1886	1896	1906	1916	1925
Maschi	100	125	268	291	4	159
Femmine	100	156	509	436	43	552
Minori	100	152	628	306	25	384

Emilia. — La regione emiliana offre anch'essa, in 29 anni su 50, una percentuale di emigranti maschi superiore, nel confronto, alla media generale del Regno.

Inferiore alla media stessa è pertanto l'emigrazione femminile, sebbene presenti percentuali assai più elevate che non nelle altre quattro regioni già considerate dell'Italia settentrionale.

L'emigrazione dei minori si presenta, nel suo complesso, quasi alla pari della media generale. Nel periodo 1888-1897 e nel periodo postbellico dal 1919 al 1925, essa è anzi nettamente superiore, con percentuali assai elevate che contrastano con la variabilità delle cifre degli altri anni in esame. In otto anni i minori emiliani superano il quinto della totale popolazione migratoria. In quattro anni sfiorano o superano il quarto. In uno infine, e precisamente nel 1922, sopra 10.489 Emiliani partiti ve ne erano 3781 (33,87 %) minori degli anni quindici.

I numeri indici presentano nell'Emilia e per tutte e tre le categorie di emigranti in esame variazioni assai notevoli dovute, particolarmente per le femmine e per i minori, alle molto basse cifre iniziali.

Nel 1876 partivano infatti 3143 emigranti maschi contro solo 264 femmine. I minori erano appena III.

La quota indice maschile, mantenutasi fino al 1894 sopra una media non elevata, saliva poi rapidamente da 285 nel 1895 ad un massimo di 1129 nel 1906 (35 481 partiti in confronto della già indicata cifra iniziale di 3143). Si manteneva elevata, in proporzioni però minori, fino all'inizio del periodo bellico. Nel dopoguerra non superava la cifra mediadi 310.

Le femmine aumentavano sin dal 1888 il loro numero indice. Attraverso variazioni annuali giungevano a cifre superiori di venti volte la cifra iniziale nel 1897, nel triennio 1905-1907, nel 1910, nel biennio 1912-1913, nel 1920 ed infine nei due anni 1923 e 1924. Il massimo anteguerra era raggiunto nel 1906 (7200 partite contro 264). Il massimo postbellico era raggiunto nel 1924 (6108 partite contro 264).

I minori superavano di molto, nelle quote di aumento, la stessa emigrazione femminile, con massimi superiori di trenta volte la cifra iniziale nel 1895, nel 1897 (4085 partenti contro III), nel 1906, nel 1907, nel 1922 e nel 1924.

Dall'Emilia ha inizio il fenomeno che si risconterà in seguito sempre più accentuato nelle regioni centro-meridionali. Quello cioè di un esodo iniziale di maschi percentualmente notevolissimo con un esodo percentuale minimo di femmine e di minori, in confronto di una proporzione di aumento che è assai maggiore, nei successivi gruppi di anni, per queste due ultime categorie. Tale fenomeno è in perfetta correlazione con la premessa fatta esaminando l'esodo delle singole categorie per il complesso del Regno. Le regioni del settentrione, a contatto, attraverso la frontiera, con paesi stranieri, dovevano presentare e presentano infatti variazioni, tra maschi, femmine e minori, molto inferiori a quelle date dalle regioni più lontane dalla frontiera e dove quindi maggiormente era sentita l'incognita dell'espatrio, incognita che non permetteva in un primo tempo se non una più elevata intensità di emigrazione maschile.

Il rapporto generale delle tre categorie può così rappresentarsi per decenni:

	1876	1886	1896	1906	1916	1925
Maschi	100	125	347	1.129	99	272
Femmine	100	313	1.422	2.727	947	1.836
Minori	100	360	2.661	3.088	1.034	2.166

Toscana. — In 27 anni su 50, raggruppati quasi interamente in due periodi, 1876-1889, quello minimo per l'emigrazione, e 1904-1913, periodo del massimo incremento, la Toscana dà una percentuale di maschi emigrati superiore alla media generale del Regno.

Inferiore alla media stessa è per conseguenza la percentuale dell'emigrazione femminile.

Molto inferiore alla media del Regno è l'emigrazione dei minori con cifre bassissime, che tendono ad avvicinarsi alla media generale solo in due periodi distinti: 1892-1898 e 1914-1925.

Per quanto con notevoli varianti di anno in anno, si presentano senza sbalzi eccessivi i numeri indici dell'emigrazione maschile. Dal 1900 al 1913 essi danno cifre considerevoli con una quota massima di 616 nel 1913 (37 550 partiti in confronto di 6087). Dopo la stasi del periodo bellico essi si fermano sopra una media di 216 negli ultimi sei anni del dopoguerra.

Variazioni invece assai alte, come nelle regione emiliana, presentano le femmine e i minori. Le prime giungono, nel periodo 1897-1914, alla quota massima di 1757 nel 1913 (8049 partite in confronto di sole 458 iniziali). Anche nel dopoguerra mantengono cifre molto elevate e raggiungono nel 1920 il massimo di tutto l'intero periodo in esame con un numero indice di 1810 (8290 partite contro 458).

I minori, con sbalzi meno notevoli che non le femmine, hanno un massimo, nel periodo prebellico, di 1847 numero indice nel 1913 (4378 partiti in confronto di 237 iniziali). Negli ultimi sette anni, periodo postbellico, la loro media discende a una quota di 890 circa.

Il rapporto generale delle tre categorie può così rappresentarsi per decenni:

	1876	1886	1896	1906	1916	1925
Maschi	100	180	153	507	83	195
Femmine	100	328	837	1.363	832	1.361
Minori	100	239	1.082	1.340	701	972

Marche. — Le Marche danno, nel loro complesso (in 28 anni sopra 50), una percentuale di emigranti maschi inferiore a quella media del Regno. La percentuale stessa è però assai variabile e giunge a cifre massime mai sino ad ora toccate dalle altre regioni. Così nel 1884 emigravano 95,65 maschi e 4,35 femmine. A mitigare tale rilievo è opportuno notare che l'emigrazione femminile e minorile marchigiana, stazionaria o quasi fino al 1892, cominciò a svilupparsi in modo notevole solo dopo tale data e che pertanto gli anni anteriori, pur considerati in queste pagine per necessità di precisione statistica,

non possono avere che un semplice valore di riferimento. Le Marche si trovano, per quanto riguarda le femmine e i minori, nella situazione, già considerata, dell'Emilia, con la sola differenza che nelle Marche anche l'emigrazione dei maschi ha subito, in alcuni periodi, variazioni elevatissime, sino ad ora non riscontrate altrove.

Lievemente superiore alla media del Regno è l'emigrazione femminile, con cifre che raggiungono nel 1916 il 48,82 % e nel 1917 il 54,18 %.

I numeri indici dei maschi si mantengono, fino al 1894, in una ascensione relativamente limitata, con una quota massima di 790 nel 1889 (corrispondente a 3409 partenti contro 431 iniziali). La bassa cifra di emigranti avuta nel 1876 fa sentire dal 1890 al periodo bellico la sua influenza. I numeri indici salgono infatti ad oltre 6 mila, su 100 base, nel biennio 1905-1906 e nel biennio 1912-1913, con un massimo di 28 005 emigranti partiti nel 1906 sempre contro 431 iniziali.

Per le femmine e per i minori si hanno le stesse variazioni, nei periodi indicati, con cifre più alte di quelle date dai maschi.

Le prime salgono, nel periodo anteguerra, ad una quota di 8778 su 100 base (pari a 6496 partenti in confronto di 74 iniziali). Nel dopoguerra, con sbalzi notevolissimi di anno in anno, si mantengono sopra una quota media di 5083.

I minori superano, per intensità di emigrazione, anche l'elemento femminile, raggiungendo, nel periodo prebellico e nel dopoguerra, due quote massime rispettivamente di 9238 (4342 partenti in confronto a 47) e di 5140.

In generale, come potrà notarsi anche per l'Umbria, l'emigrazione di queste due regioni è stata poco meno che nulla nei primi anni e si è intensificata in seguito, raggiungendo cifre notevoli, alle quali corrispondono elevatissimi numeri indici.

Il rapporto delle tre categorie può così rappresentarsi per decenni :

	1876	1886	1896	1906	1916	1925
Maschi	100	292	1.933	6.498	357	1.192
Femmine	100	374	4.174	8.778	1.983	3.985
Minori	100	306	6.209	9.238	1.559	3.591

Umbria. — L'emigrazione umbra può essere considerata dal 1896 in poi, perchè le cifre del periodo anteriore sono quasi nulle o tanto basse da non fornire possibilità di proficui confronti statistici.

In netta prevalenza sulla media generale del Regno è la percentuale dei maschi emigrati. Le cifre sono però variabilissime di anno in anno, dato il numero sempre poco alto di emigranti, che consente facili spostamenti e non permette ricerche che abbiano un criterio di stabilità. È notevole che non nel solo anno 1917 (come si è osservato per il Regno), ma nel triennio bellico 1916-1918 la percentuale delle femmine emigrate fu superiore a quella dei maschi sino a raggiungere il 59,38 %.

Variazioni notevoli offre anche l'emigrazione dei minori, che si avvicina però alla media generale. In realtà una emigrazione minorile vera e propria può, secondo le cifre statistiche, considerarsi cominciata solo nel 1895.

Ciò che si è notato per le percentuali vale anche per i numeri indici delle singole categorie di emigranti ed in proporzione molto maggiore di quanto non si verifichi per le Marche.

Dal 1896 i numeri indici seguono un aumento fortissimo, in rapporto alla cifra base. Nell'anteguerra la quota massima dei maschi è di 25 858 (pari a 14 481 emigranti nel 1913 in confronto di 56 iniziali) per ridiscendere, nell'ultimo anno del periodo in esame, a una quota di 3.791.

Le femmine superano il rapporto dell'840 per uno (3370 partenti contro 4) egualmente nel 1913 per risalire, dopo il periodo bellico, alla quota indice massima di 56 950.

I minori infine, in proporzioni minori delle femmine, presentano i due massimi assai elevati, di 1317 partenti nel 1913 e di 608 nel 1925 contro 2 iniziali nel 1877.

Il rapporto delle tre categorie può così rappresentarsi per decenni :

	1876	1886	1896	1906	1916	1925
Maschi	100	95	888	23.007	1.301	3.791
Femmine	100	175	5.125	47.550	24.900	34.775
Minori	100	50	9.350	46.550	16.050	30.400

Lazio. — Anche per il Lazio un numero di emigranti tale da poter consentire ricerche statistiche comincia ad aversi soltanto nel 1895. In confronto della media generale del Regno si ha una maggiore percentuale di maschi emigranti con cifre assai alte che, anche dal 1895 in poi, superano in parecchi anni il 90 % della popolazione emigrante per raggiungere nel 1905 il 95,12 %.

Per contrapposto si ha una media di femmine molto inferiore alla media generale del Regno.

Minore della media stessa è l'emigrazione dei minori, divisa, dal 1895 in poi, in tre gruppi ben distinti: dal 1895 al 1902 a percentuale piuttosto elevata, dal 1903 al 1920 a percentuale bassissima e poi di nuovo con percentuali che si avvicinano alla media generale.

I numeri indici seguono naturalmente le variazioni delle percentuali. L'aumento di quota che si è avuto per i maschi è stato di oltre il 100 per uno in tre anni (1906, 1907 e 1913) con un massimo, in quest'ultimo, di 14 018 (corrispondente a 23 831 partenti in confronto di 170 iniziali nel 1876). Nel dopoguerra il numero indice è di molto diminuito sulle cifre massime prima raggiunte e si è mantenuto sopra una media di 1709 nel periodo 1919-1925.

Le femmine presentano, per il Lazio, per quanto in misura sempre elevata, minori variazioni nei loro numeri indici. I due massimi, prebellico e postbellico, sono dati dagli anni 1901 (3091 partenti in confronto di 54 iniziali) e 1920 (3124 partenti contro 54).

I minori presentano invece una particolare intensità emigratoria. Nel 1901 il loro numero indice sale a 21 691 (2603 partenti in confronto di 12 iniziali nel 1876) e nel periodo postbellico esso si mantiene sopra una quota media di 3038, assai più alta di quella offerta dall'emigrazione maschile e femminile.

Il rapporto generale delle tre categorie può così rappresentarsi per decenni :

	1876	1886	1896	1906	1916	1925
Maschi	100	7	854	10.259	1.328	1.139
Femmine	100	17	1.426	1.976	2.262	1.396
Minori	100	17	4.717	6.117	2.441	1.758

Abruzzi e Molise. — L'Abruzzo e il Molise danno quasi immediatamente (dal 1878) notevoli contingenti alla emigrazione. La percentuale dei maschi è, nel complesso, tenuto conto in modo speciale degli anni in cui il movimento ebbe ad intensificarsi, superiore alla media generale del Regno, con cifre però che in genere, salvo qualche caso sporadico in periodi a contingente basso, non si distaccano notevolmente dalla media stessa.

Notevoli negli anni 1917 e 1918, quando il periodo bellico era per l'Italia nel suo massimo sviluppo, le percentuali maschili e femminili :

1917 - Maschi 45,70 % - Femmine 54,30 %
 1918 - » 38,09 % - » 61,91 %

Si ha, per correlazione, una percentuale di femmine emigrate che è al disotto, in modo non considerevole, della media generale.

Eguualmente un sensibile distacco non si nota, nel complesso, per la percentuale dei minori emigrati, che ad ogni modo nel 1918 raggiunge la considerevole cifra del 28,57 % sul totale del contingente emigrato.

Il numero indice dei maschi emigrati presenta due diversi periodi di intensità. Il primo dal 1878 al 1900, con una progressione quasi costante che giunge ad un massimo di 5624 (18 389 partenti contro 327 nel 1876). Il secondo ha inizio nel 1901 con uno sbalzo improvviso a 14 462 e si mantiene, salvo variazioni annuali, assai notevole fino all'inizio della guerra, con un massimo di 15 681 nel 1913 (corrispondente a 51 279 partenti in confronto di 327). Nel dopoguerra la media dei numeri indici è di 4295.

Le femmine e i minori, negli stessi tre periodi sopra indicati, hanno variazioni di quote notevolmente superiori a quelle dei maschi. Per le prime si ha, tra il 1901 e il 1913, una quota di poco inferiore a 17 000 in confronto di 100 base, discende, negli anni del dopoguerra, dal 1919 al 1925, ad una media di 10 000 circa. I minori, con proporzioni inferiori a quelle delle femmine, presentano rispettivamente, nei due periodi, una media di numeri indici pari a 16 222 e a 6147.

Il rapporto generale delle tre categorie può così rappresentarsi per decenni :

	1876	1886	1896	1906	1916	1925
Maschi	100	2.659	4.791	15.060	3.014	3.177
Femmine	100	3.794	10.250	18.302	9.247	4.485
Minori	100	4.804	11.032	18.789	7.835	3.389

Campania. — L'emigrazione campana, notevole fin dall'origine, sempre più elevata in seguito sino a superare per 11 anni i 60 mila emigranti, giungendo fino a un massimo di circa 90 mila nel 1906, presenta delle percentuali di emigrazione maschile quasi costantemente inferiori alla media generale del Regno e con cifre poco variabili di anno in anno sino al 1914.

Superiori alla media generale sono invece l'emigrazione femminile e quella dei minori di quindici anni. Le femmine superano in sette anni il 30 % e in quattro anni vanno dal 44 al 58,67 % dell'intero contingente emigratorio. I minori nel 1898 e dal 1915 al 1918 hanno percentuali che vanno da un quinto a un quarto della popolazione emigrante.

I numeri indici dell'emigrazione maschile, in correlazione, per i singoli periodi, con l'emigrazione femminile e minorile, hanno un elevato aumento dal 1895 all'inizio della guerra, con un massimo, nel 1906, di 65 897 emigranti in confronto di 2394 iniziali nel 1876. Nel dopo guerra, salvo uno sbalzo nel 1920, anno di ripresa intensiva del movimento emigratorio, i numeri indici si mantengono in proporzioni molto inferiori a quelle precedenti.

Di femmine, ne emigravano 771 nel 1876 per salire a 23.872 nel 1906 e ridiscendere poi, dopo un nuovo sbalzo in avanti nel 1920, a 5164. Di minori ne emigravano 462 nel 1876, 14.506 nel 1906 e 2473 nell'ultimo anno in esame.

L'emigrazione femminile e minorile ha resistito notevolmente meglio di quella maschile, ciò che dimostra la tendenza delle due prime ad accrescersi.

Il rapporto generale delle tre categorie può così rappresentarsi per decenni :

	1876	1886	1896	1906	1916	1925
Maschi	100	535	1.271	2.752	299	512
Femmine	100	619	1.397	3.096	837	670
Minori	100	616	1.220	3.140	766	535

Puglie. — L'emigrazione pugliese può considerarsi degna di rilievi statistici a partire dall'anno 1887. Da tale epoca essa si è andata rapidamente accrescendo in misura considerevole sino a raggiungere la cifra complessiva di 41.837 emigranti nel 1913. In seguito il periodo bellico la ridusse a cifre minori, che si mantennero assai basse malgrado la ripresa verificatasi nel solo anno 1920.

La percentuale degli emigranti maschi, tenuto conto in modo particolare degli anni in cui il contingente d'emigrazione fu più notevole, può considerarsi superiore alla media generale del Regno. Inferiore quindi alla media il contingente d'emigrazione femminile, sebbene nel 1917 esso abbia raggiunto il 56,56 %.

Superiore alla media del Regno è il contingente d'emigrazione dei minori, con cifre notevolissime che in quindici anni superano il quinto dell'intera massa emigratoria.

Le variazioni notevolissime dei numeri indici, dovute per la massima parte ai forti contingenti emigratori apparsi dal 1887 in poi, segnano una rapidissima ascesa percentuale e poi un rapido declino dell'emigrazione maschile, che da 249 partenti nel 1876 passava a 35.268 nel 1913 per ricadere a 6.682 nell'ultimo anno in esame.

Meno gravi, per quanto egualmente sensibili, sono le variazioni dovute alla emigrazione minorile, che si è sempre, sin dall'inizio, mantenuta in cifre elevate.

In aumento percentuale continuo nella media, salvo qualche variazione annuale, l'emigrazione femminile, che nel 1876 raggiungeva il 26,55 % dell'emigrazione totale e nel 1925 superava largamente il 24 %.

Il rapporto generale dei numeri indici delle tre categorie può così rappresentarsi per decenni :

	1876	1886	1896	1906	1916	1925
Maschi	100	267	1.759	11.715	2.763	2.684
Femmine	100	157	1.586	5.101	4.492	2.444
Minori	100	223	2.183	5.758	4.790	1.644

Basilicata. — L'emigrazione della Basilicata a partire dal 1879 si è mantenuta in limiti numerici di poco variabili, ad eccezione di alcuni brevi periodi, tra il 1901 e il 1913, in cui ebbe a subire notevoli intensificazioni.

La percentuale degli emigranti maschi fu quasi sempre, e anche in modo rilevante, inferiore alla media generale del Regno. Superiore fu per conseguenza il contingente di emigrazione femminile che, nella media, supera il 30 % dei partenti per giungere durante il periodo bellico a cifre altissime con un massimo del 62,74 %.

Notevolmente superiore alla media fu anche il contingente emigratorio dei minori, che in 22 anni dell'intero periodo in esame fu superiore a un quinto dell'intera massa emigratoria.

I numeri indici per la Basilicata offrono una tendenza delle tre emigrazioni in esame a perequarsi, sia pure con una maggiore intensificazione percentuale dell'emigrazione femminile e di quella dei minori di quindici anni. Notevole la rapidissima ascesa nell'esodo femminile sino al 1901, nel quale anno partivano dalla Basilicata 5565 femmine contro 193 del 1876, ascesa seguita, da lontano, dall'esodo dei minori, i quali però nell'ultimo periodo di tempo presentano numeri indici inferiori a quelli della emigrazione maschile vera e propria.

Il rapporto generale dei numeri indici delle tre categorie può così rappresentarsi per decenni :

	1876	1886	1896	1906	1916	1925
Maschi	100	836	805	1.530	191	342
Femmine	100	2.030	1.888	2.171	776	542
Minori	100	1.395	1.379	1.290	384	229

Calabrie. — L'emigrazione calabrese presenta cifre variabilissime fino al 1892, e nel periodo bellico e postbellico. Fino al 1892 essa sale a grado a grado a 15.024 emigranti (anno 1888) per ridiscendere a 10 mila. Dal 1893 invece presenta una quasi costante tendenza all'aumento sino al massimo di 62.290 emigranti nel 1905. L'inizio del periodo bellico riporta già nel 1914 gli emigranti a poco più di 24 mila e la cifra va sempre più diminuendo fino al 1918. Il 1919 segna una ripresa che nell'anno successivo va ad una cifra assai elevata per equilibrarsi in seguito sopra una media di circa 18 mila partenti.

La percentuale degli emigranti maschi è, nel complesso, tenuto conto in modo particolare degli anni in cui il contingente emigratorio fu più elevato, superiore alla media generale del Regno, con cifre che si equilibrano fra di loro fino al 1913 e che subiscono poi le necessarie ripercussioni dovute alla guerra.

Inferiore alla media del Regno è invece, nel complesso, la percentuale delle femmine emigranti.

Eguale inferiore alla stessa media è la percentuale dei minori emigranti, con cifre che si presentano alte solo nel periodo bellico, in cui fu generalmente minimo il contingente emigratorio.

L'aumento segnato dai numeri indici è dovuto al rapido accrescimento, già indicato, delle masse emigratorie calabresi nel periodo 1887-1913. La guerra segna la sosta e il declinare, sia pure relativo, della emigrazione, come del resto ovunque.

In generale può affermarsi che, salvo variazioni soprattutto nel periodo bellico, le quote proporzionali dell'espatrio maschile, femminile e minorile tendono ad equilibrarsi.

I maschi danno, nel periodo anteguerra, due cifre massime nel 1905 (53 861 partenti contro 771 iniziali nel 1876) e nel 1906, con riduzioni assai forti, sulle dette cifre, per il periodo postbellico.

Le femmine mantengono più saldamente, in questa ultima fase emigratoria, la loro intensità di espatrio con un numero indice medio di 4245 in confronto del corrispondente numero indice medio maschile di 2249.

I minori mantengono anch'essi, come si è detto, quote indici elevate, parallele quasi a quelle femminili. Negli ultimi sette anni in esame (periodo postbellico) danno un numero indice medio di 3000 circa.

Il rapporto generale delle tre categorie può così rappresentarsi per decenni :

	1876	1886	1896	1906	1916	1925
Maschi	100	1.009	2.003	6.046	598	1.934
Femmine	100	1.447	2.689	7.994	1.886	2.495
Minori	100	1.499	2.963	7.881	1.669	1.784

Sicilia. — L'emigrazione siciliana, dopo un primo periodo di stasi e di variabilità, comincia ad accrescersi sicuramente dal 1886. Il periodo del massimo aumento si ha fra il 1901 e il 1913 con una cifra, in quest'anno, mai più raggiunta, di 146.061 partenti.

L'emigrazione maschile presenta percentuali notevolmente inferiori alla media generale del Regno. Per contrapposto è in rilevante aumento, in confronto della media stessa, l'emigrazione femminile con cifre che dal 1915 al 1921, cioè nel periodo bellico e in quello immediatamente postbellico, salgono a percentuali di oltre 40 femmine emigrate per ogni 100 nel complesso.

Superiore alla media del Regno è anche la percentuale dei minori emigrati, con un massimo del 30,85 % nel 1916.

L'esame dei numeri indici per l'emigrazione siciliana offre tre curve quasi identiche per i tre ordini di emigranti che si sono considerati, a differenza di quanto si è rilevato per le altre regioni. Le tre linee raggiungono nel 1914 il loro massimo ascendente con cifre di pochissimo fra loro diverse e ridiscendono sempre assieme con un minimo divario nel 1924.

L'aumento di quota nelle tre categorie ha due massimi uniformemente negli anni 1906 e 1913 con i seguenti indici :

1906 — 11 801 per i maschi, 7525 per le femmine e 7579 per i minori.

In tale anno partivano infatti dalla Sicilia 127 603 emigranti e di essi erano 97 126 (in confronto di 823 iniziali nel 1876) maschi, 30 477 (in confronto di 405) femmine e 17 962 minori (in confronto di 237).

1913 — 12 774 maschi, 10 104 femmine, 9 121 minori.

In quest'anno partivano dalla Sicilia 146 061 emigranti così divisi: 105 138 maschi in confronto di 823, 40 923 femmine in confronto di 405 e 21 618 minori in confronto di 237.

Il rapporto generale delle tre categorie è rappresentato, per decenni, dal seguente schema :

	1876	1886	1896	1906	1916	1925
Maschi	100	368	1.271	11.801	1.220	2.055
Femmine.	100	306	1.228	7.525	2.475	1.691
Minori	100	393	1.553	7.579	2.613	1.478

La poca variabilità, per quanto relativa, dei numeri indici dati dalle tre categorie in esame, a parte il contingente periodo di guerra, ha la sua spiegazione, come anche per altre zone meridionali già esaminate, nel carattere stesso delle popolazioni, fortemente avvinte al focolare domestico e alla famiglia. Quando l'espatrio avviene, il meridionale esita a gettare sè stesso alla ventura e ad abbandonare i suoi, anche perchè l'espatrio, per le regioni centro-meridionali, è in prevalenza verso le terre transoceaniche ed ha quindi un carattere di stabilità od almeno di lunga permanenza. Preferisce quindi correre l'alea dell'ignoto assieme ai suoi familiari e gli spostamenti delle masse emigratorie avvengono pertanto in misura poco discorde per le tre categorie che vengono poste a raffronto.

Sardegna. — L'emigrazione sarda può considerarsi quasi nulla sino al 1895. Nei due anni seguenti essa contò due anormali e piuttosto elevate cifre di emigranti (rispettivamente 2510 e 2760) per ridiscendere subito dopo nel 1898 e 1899 a circa 60 o 70 partenti per anno.

Ad eccezione quindi del periodo 1896-1897, vero periodo di eccezione, l'emigrazione sarda vera e propria può statisticamente considerarsi solo dal 1900 in poi.

Nel complesso, tenuto conto di quest'ultimo periodo di maggior contingente emigratorio, la percentuale dei maschi è notevolmente superiore alla media generale del Regno. Trascurabili del tutto sono le percentuali dei primissimi anni basate sopra cifre di 6 o 10 emigranti.

Inferiori alla media generale sono le percentuali dell'emigrazione femminile e di quella dei minori di quindici anni. Queste due categorie ebbero quote elevate (48,01 e 42,57 % per le donne e 35,58 e 40,29 % per i minori) solo nel biennio 1896-1897.

La enorme variabilità dei numeri indici per l'emigrazione sarda è dovuta, come si è detto, alla circostanza che il contingente più notevole dell'emigrazione stessa si è ristretto a un breve periodo, dal 1900 al 1914, anno d'inizio della guerra.

È notevole in ogni modo che, mentre l'indice dell'emigrazione maschile, per quanto con cifre elevatissime, tende dal 1914 ad una diminuzione, gli indici dell'emigrazione femminile e di quella dei minori tendono ad un aumento proporzionale sempre più considerevole in confronto della cifra base.

Il rapporto generale delle tre categorie può così rappresentarsi per decenni :

	1876	1886	1896	1906	1916	1925
Maschi	100	881	5.019	23.815	2.526	8.384
Femmine.	100	1.800	60.250	24.000	23.550	53.250
Minori	100	2.900	89.300	28.000	27.400	63.100

TAV. V. — Emigranti italiani partiti negli anni 1876-1925, classificati per sesso e per età.

REGNO

Anni	Cifre effettive				Cifre proporzionali a 100 emigranti			Numeri indici		
	Maschi	Femmine	In complesso		Maschi	Femmine	Di non oltre 15 anni	Maschi	Femmine	Di non oltre 15 anni
			Di qualsiasi età	Di non oltre 15 anni						
1876	95 187	13 584	108 771	7 778	87.51	12.49	7.15	100	100	100
1877	85 199	14 014	99 213	10 489	85.88	14.12	10.57	90	103	135
1878	82 510	13 758	96 268	9 761	85.71	14.29	10.14	87	101	125
1879	100 172	19 659	119 831	13 329	83.60	16.40	11.12	105	145	171
1880	100 726	19 175	119 901	11 989	84.01	15.99	10.00	106	141	154
1881	117 042	18 790	135 832	12 176	86.16	13.84	8.96	123	138	157
1882	136 750	24 812	161 562	15 612	84.64	15.36	9.66	144	183	201
1883	146 245	22 856	169 101	13 039	86.48	13.52	7.71	154	163	168
1884	125 911	21 106	147 017	12 829	85.64	14.36	8.73	132	155	165
1885	128 243	28 950	157 193	18 023	81.58	18.42	11.46	135	213	232
1886	135 890	31 939	167 829	20 045	80.97	19.03	11.94	143	235	258
1887	171 579	44 086	215 665	28 295	79.55	20.45	13.12	180	325	364
1888	210 611	80 125	290 736	56 181	72.44	27.56	19.32	221	590	722
1889	175 657	42 755	218 412	27 063	80.42	19.58	12.39	185	315	348
1890	175 971	39 883	215 854	26 249	81.52	18.48	12.16	185	294	337
1891	219 823	73 808	293 631	52 144	74.86	25.14	17.76	231	543	670
1892	175 949	47 718	223 667	30 732	78.67	21.33	13.74	185	351	395
1893	194 365	52 386	246 751	33 598	78.77	21.23	13.62	204	386	432
1894	178 739	46 584	225 323	31 987	79.32	20.68	14.20	188	343	411
1895	220 179	73 002	293 181	51 285	75.10	24.90	17.49	231	537	659
1896	238 519	68 963	307 482	50 888	77.57	22.43	16.39	251	508	648
1897	227 790	72 065	299 855	50 704	75.97	24.03	16.91	239	531	652
1898	226 993	56 722	283 715	38 622	80.00	20.00	13.61	238	417	497
1899	255 223	53 116	308 339	35 172	82.77	17.23	11.41	268	391	452
1900	291 568	61 214	352 782	34 911	82.66	17.34	9.90	306	451	449
1901	432 926	100 319	533 245	56 260	81.19	18.81	10.55	455	739	723
1902	439 809	91 700	531 509	48 161	82.74	17.26	9.06	462	675	619
1903	422 735	85 241	507 976	46 569	83.22	16.78	9.17	444	623	599
1904	387 826	83 365	471 191	50 399	82.31	17.69	10.70	407	614	643
1905	603 552	122 779	726 331	76 371	83.10	16.90	10.51	634	904	932
1906	642 716	145 261	787 977	83 585	81.57	18.43	10.61	675	1 069	1 075
1907	574 432	130 243	704 675	72 237	81.52	18.48	10.25	603	959	929
1908	402 517	84 157	486 674	48 467	82.71	17.29	9.96	423	620	623
1909	507 765	117 872	625 637	64 351	81.16	18.84	10.29	533	868	827
1910	531 197	120 278	651 475	69 498	81.54	18.46	10.67	558	885	893
1911	430 961	102 883	533 844	55 400	80.73	19.27	10.38	453	757	712
1912	579 585	131 861	711 446	72 491	81.47	18.53	10.19	609	971	932
1913	710 358	162 240	872 598	89 385	81.40	18.60	10.24	746	1 194	1 149
1914	385 147	94 005	479 152	57 781	80.38	19.62	12.06	405	692	742
1915	91 575	54 444	146 019	27 956	62.71	37.29	19.15	96	400	359
1916	79 603	62 761	142 364	28 210	55.92	44.08	19.82	84	462	363
1917	21 201	25 295	46 496	8 248	45.60	54.40	17.74	22	186	106
1918	15 649	12 662	28 311	3 559	55.30	44.70	12.60	16	93	46
1919	163 501	89 723	253 224	32 848	64.57	35.43	12.96	171	660	422
1920	438 250	176 361	614 611	53 894	71.30	28.70	8.77	459	1 298	692
1921	128 826	72 465	201 291	32 206	63.99	36.01	15.01	135	540	414
1922	202 514	78 756	281 270	30 940	71.99	28.01	11.00	212	579	398
1923	284 669	105 288	389 957	42 895	72.99	27.01	10.99	299	775	551
1924	263 531	101 083	364 614	45 603	72.27	27.73	12.51	276	744	586
1925	197 653	82 428	280 081	35 536	70.57	29.43	12.69	208	607	457

Segue TAV. V. — Emigranti italiani partiti negli anni 1876-1925,
classificati per sesso e per età.

PIEMONTE

Anni	Cifre effettive				Cifre proporzionali a 100 emigranti			Numeri indici		
	Maschi	Femmine	In complesso		Maschi	Femmine	Di non oltre 15 anni	Maschi	Femmine	Di non oltre 15 anni
			Di qualsiasi età	Di non oltre 15 anni						
1876	28 410	3 272	31 682	939	89.67	10.33	2.96	100	100	100
1877	21 293	3 014	24 307	1 188	87.60	12.40	4.89	75	92	126
1878	21 507	3 268	24 775	1 291	86.81	13.19	5.21	76	100	137
1879	23 409	4 136	27 545	2 044	84.98	15.02	7.42	82	126	218
1880	24 892	4 517	29 409	1 777	84.64	15.36	6.04	88	138	189
1881	29 141	5 277	34 418	2 834	84.67	15.33	8.23	103	161	302
1882	30 773	7 233	38 006	3 578	80.97	19.03	9.41	108	221	381
1883	24 541	4 878	29 419	2 168	83.42	16.58	7.37	86	149	231
1884	24 106	4 890	28 996	2 592	83.14	16.86	8.94	85	149	276
1885	22 736	5 969	28 705	3 004	79.21	20.79	10.47	80	182	320
1886	21 604	5 950	27 554	3 251	78.41	21.59	11.80	76	182	346
1887	22 519	5 942	28 461	3 326	79.12	20.88	11.69	79	182	354
1888	23 182	7 421	30 603	4 044	75.75	24.25	13.21	82	227	431
1889	26 954	7 780	34 734	3 951	77.60	22.40	11.38	95	238	421
1890	23 883	6 609	30 497	2 975	78.33	21.67	9.76	84	202	317
1891	21 257	5 865	27 122	2 202	78.38	21.62	8.12	75	179	235
1892	25 484	8 379	33 863	4 164	75.26	24.74	12.30	90	256	443
1893	25 495	10 026	35 521	4 572	71.77	28.23	12.87	90	306	487
1894	22 594	7 888	30 482	3 867	74.12	25.88	12.69	80	241	412
1895	19 300	6 526	25 826	3 521	74.73	25.27	13.90	68	199	382
1896	18 051	4 548	22 599	2 304	79.88	20.12	10.20	64	139	245
1897	15 035	3 541	18 576	1 929	80.94	19.06	10.38	53	108	205
1898	17 478	4 265	21 743	1 895	80.38	19.62	8.72	62	130	201
1899	16 496	4 415	20 911	1 862	78.89	21.11	8.90	58	135	198
1900	18 539	4 783	23 322	1 741	79.49	20.51	7.47	65	146	185
1901	35 846	6 539	42 385	2 662	84.57	15.43	6.28	126	200	283
1902	34 732	6 390	41 122	3 008	84.46	15.54	7.31	122	195	320
1903	36 286	7 449	43 735	4 263	82.97	17.03	9.75	127	228	454
1904	43 120	9 718	52 838	5 890	81.61	18.39	11.15	152	297	627
1905	55 454	12 942	68 396	6 993	81.08	18.92	10.22	195	396	745
1906	56 508	15 682	72 190	7 943	78.28	21.72	11.00	199	479	846
1907	50 232	13 012	63 244	5 833	79.43	20.57	9.22	177	398	621
1908	44 457	11 017	55 474	4 825	80.14	19.86	8.69	156	337	514
1909	45 495	10 811	56 306	4 570	80.80	19.20	8.12	160	330	486
1910	49 234	11 365	60 599	5 428	81.25	18.75	8.96	173	347	578
1911	42 175	10 160	52 335	4 475	80.59	19.41	8.55	148	310	476
1912	54 256	10 988	65 244	5 422	83.15	16.85	8.31	190	335	577
1913	65 031	13 632	78 663	7 824	82.67	17.33	9.95	228	416	833
1914	41 050	10 776	51 826	5 230	79.21	20.79	10.09	144	329	556
1915	16 993	9 738	26 731	3 572	63.57	36.43	13.36	59	297	380
1916	13 225	12 869	26 094	3 366	50.68	49.32	12.90	46	393	358
1917	5 175	7 802	12 977	1 494	39.88	60.12	11.51	18	238	158
1918	4 722	4 488	9 210	759	51.27	48.73	8.24	17	137	82
1919	29 858	15 590	45 448	3 924	65.70	34.30	8.63	105	476	418
1920	42 232	18 307	60 539	3 900	69.76	30.24	6.44	149	560	415
1921	19 358	11 033	30 391	4 028	63.70	36.30	13.25	68	343	429
1922	33 289	13 460	46 749	4 667	71.21	28.79	9.98	117	411	497
1923	40 770	16 094	56 864	6 284	71.70	28.30	11.05	143	492	669
1924	30 087	17 876	47 963	4 969	62.73	37.27	10.36	106	546	529
1925	21 120	13 325	34 445	3 424	61.32	38.68	9.94	74	407	366

Segue TAV. V. — Emigranti italiani partiti negli anni 1876-1925, classificati per sesso e per età.

LIGURIA

Anni	Cifre effettive				Cifre proporzionali a 100 emigranti			Numeri indici		
	Maschi	Femmine	In complesso		Maschi	Femmine	Di non oltre 15 anni	Maschi	Femmine	Di non oltre 15 anni
			Di qualsiasi età	Di non oltre 15 anni						
1876	2 726	841	3 567	538	76.42	23.58	15.08	100	100	100
1877	2 632	1 142	3 774	539	69.74	30.26	14.28	97	136	100
1878	2 480	1 077	3 557	739	69.72	30.28	20.78	91	128	137
1879	4 097	1 857	5 954	1 020	68.81	31.19	17.13	150	221	190
1880	3 596	1 696	5 292	1 004	67.95	32.05	18.97	132	202	187
1881	3 972	1 421	5 393	722	73.65	26.35	13.39	146	169	134
1882	4 506	1 565	6 071	845	74.23	25.77	13.92	165	186	157
1883	4 403	1 915	6 218	976	70.81	29.19	15.70	162	216	181
1884	4 471	1 936	6 407	1 018	69.78	30.22	15.89	164	230	189
1885	4 351	1 920	6 271	933	69.38	30.62	14.88	160	228	173
1886	3 379	1 509	4 888	893	69.13	30.87	18.27	124	179	165
1887	4 019	1 624	5 643	767	71.22	28.78	13.39	147	193	143
1888	3 905	2 091	5 996	1 038	65.13	34.87	17.31	143	248	193
1889	3 754	1 782	5 536	870	67.81	32.19	15.72	138	212	162
1890	2 905	1 455	4 360	708	66.63	33.37	16.24	107	173	132
1891	2 325	1 018	3 343	524	69.55	30.45	15.67	85	121	97
1892	2 846	1 405	4 251	734	66.95	33.05	17.27	104	167	136
1893	2 821	1 420	4 241	801	66.52	33.48	18.89	103	169	149
1894	2 651	1 218	3 869	678	68.52	31.48	17.52	97	145	126
1895	2 707	1 366	4 073	735	66.46	33.54	18.05	99	162	137
1896	3 310	1 427	4 737	713	69.88	30.12	15.05	121	170	133
1897	2 673	1 258	3 931	653	68.00	32.00	16.61	98	149	121
1898	2 220	1 072	3 292	510	67.44	32.56	15.49	81	127	95
1899	2 345	1 128	3 473	501	67.52	32.48	14.43	86	134	93
1900	2 637	1 167	3 804	546	69.82	30.68	14.35	97	139	101
1901	3 329	1 193	4 522	628	73.62	26.38	13.39	122	142	117
1902	4 188	1 359	5 547	649	75.50	24.50	11.70	154	162	121
1903	3 859	1 205	5 064	537	76.20	23.80	10.60	142	143	100
1904	5 129	1 425	6 554	585	78.26	21.74	8.93	188	169	109
1905	6 373	1 859	8 232	850	77.42	22.58	10.33	234	221	159
1906	6 335	1 829	8 664	851	78.89	21.11	9.82	251	217	158
1907	6 494	1 980	8 474	925	76.63	23.37	10.92	238	235	172
1908	5 067	1 397	6 464	692	78.39	21.61	10.71	186	166	129
1909	5 731	1 883	7 614	807	75.27	24.73	10.60	210	223	150
1910	6 232	1 958	8 190	932	76.09	23.91	11.38	228	232	173
1911	5 550	1 502	7 052	663	78.70	21.30	9.40	203	178	123
1912	6 957	1 909	8 866	886	78.47	21.53	9.99	255	226	164
1913	7 460	1 968	9 428	855	79.13	20.87	9.07	273	234	158
1914	4 467	1 292	5 759	498	77.57	22.43	8.65	163	153	92
1915	3 108	1 677	4 785	523	64.95	35.05	10.93	114	199	97
1916	2 876	2 918	5 794	569	49.64	50.36	9.82	105	346	105
1917	1 637	1 454	3 091	252	52.96	47.04	8.15	60	172	46
1918	1 803	1 102	2 905	221	62.07	37.93	7.61	66	131	41
1919	10 538	3 357	13 895	848	75.34	24.16	6.10	361	399	158
1920	8 892	4 119	13 011	409	68.34	31.66	3.14	326	490	76
1921	2 741	1 420	4 161	577	65.87	34.13	13.87	101	169	108
1922	3 547	1 849	5 396	678	65.74	34.26	12.56	130	220	126
1923	6 746	3 535	10 281	1 127	65.62	34.38	10.96	247	420	209
1924	5 505	3 202	8 707	876	63.22	36.78	10.06	202	381	163
1925	3 385	2 363	5 748	687	58.89	41.11	11.95	124	281	128

Segue Tav. V. — Emigranti italiani partiti negli anni 1876-1925,
classificati per sesso e per età.

LOMBARDIA

Anni	Cifre effettive				Cifre proporzionali a 100 emigranti			Numeri indici		
	Maschi	Femmine	In complesso		Maschi	Femmine	Di non oltre 15 anni	Maschi	Femmine	Di non oltre 15 anni
			Di qualsiasi età	Di non oltre 15 anni						
1876	17 232	3 862	21 094	2 644	81.69	18.31	12.53	100	100	100
1877	17 392	1 842	19 234	1 715	90.42	9.58	8.92	101	48	65
1878	14 177	1 417	15 594	1 210	90.91	9.09	7.76	82	37	46
1879	14 873	1 826	16 699	1 334	89.07	10.93	7.99	86	47	50
1880	15 793	1 784	17 577	1 423	89.85	10.15	8.10	92	46	54
1881	18 954	2 271	21 225	1 920	89.30	10.70	9.05	110	59	73
1882	19 291	3 317	22 608	2 863	85.33	14.67	12.66	112	86	108
1883	19 546	2 754	22 300	1 940	87.65	12.35	8.70	113	71	73
1884	20 077	2 877	22 954	1 784	87.47	12.53	7.77	117	74	67
1885	15 426	3 218	18 644	2 111	82.74	17.26	11.32	90	83	80
1886	14 734	3 184	17 918	1 933	82.23	17.77	10.78	86	82	73
1887	17 273	4 839	22 112	2 663	78.12	21.88	12.04	100	125	101
1888	18 691	6 911	25 602	4 312	73.01	26.99	16.84	185	179	163
1889	18 869	5 975	24 844	4 124	75.95	24.05	16.60	109	155	156
1890	16 827	6 094	22 921	4 527	73.41	26.59	19.75	98	158	171
1891	20 411	8 227	28 638	5 706	71.27	28.73	19.92	118	213	216
1892	16 446	5 456	21 902	4 207	75.09	24.91	19.21	95	141	159
1893	11 642	4 128	15 770	3 005	73.82	26.18	19.06	68	107	114
1894	11 147	4 450	15 597	2 992	71.47	28.53	19.18	65	115	113
1895	14 347	6 121	20 468	4 624	70.10	29.90	22.59	83	158	175
1896	17 289	5 030	22 319	3 636	77.46	22.54	16.29	100	130	138
1897	18 324	6 382	24 706	5 025	74.17	25.83	20.34	106	165	190
1898	14 906	2 801	17 707	1 802	84.18	15.82	10.18	87	73	68
1899	16 991	2 275	19 266	1 413	88.19	11.81	7.33	99	59	53
1900	19 451	1 950	21 401	1 126	90.89	9.11	5.26	113	50	43
1901	32 440	3 064	35 504	1 586	91.37	8.63	4.47	188	79	60
1902	39 378	5 124	44 502	2 517	88.49	11.51	5.66	229	133	95
1903	32 646	4 227	36 873	2 465	88.54	11.46	6.69	189	109	93
1904	39 169	5 590	44 759	3 234	87.51	12.49	7.23	227	145	122
1905	53 965	8 091	62 056	4 849	86.96	13.04	7.81	313	210	183
1906	55 226	8 406	63 632	4 946	86.79	13.21	7.77	320	218	187
1907	53 471	7 484	60 955	3 800	87.72	12.28	6.23	310	194	144
1908	48 004	5 132	53 136	3 451	90.34	9.66	6.49	279	133	131
1909	44 576	5 614	50 190	4 176	88.81	11.19	8.32	258	145	157
1910	55 809	6 520	62 329	5 562	89.54	10.46	8.92	323	168	210
1911	57 837	7 232	65 069	4 378	88.89	11.11	6.73	335	187	165
1912	67 174	8 262	75 436	6 243	89.05	10.95	8.28	389	213	236
1913	76 532	10 601	87 133	7 402	87.83	12.17	8.50	444	274	279
1914	53 068	7 138	60 206	4 886	88.14	11.86	8.12	307	184	184
1915	15 519	6 360	21 879	2 802	70.93	29.07	12.81	90	164	105
1916	8 237	6 218	14 505	2 714	57.13	42.87	18.71	48	161	102
1917	3 125	2 839	5 964	1 058	52.40	47.60	17.74	18	73	40
1918	2 418	1 739	4 157	624	58.17	41.83	15.01	14	45	23
1919	19 515	8 273	27 788	2 973	70.23	29.77	10.69	113	214	113
1920	38 913	8 923	47 836	2 968	81.35	18.65	6.20	225	231	113
1921	13 881	8 169	22 050	2 729	62.95	37.05	12.37	80	211	103
1922	28 291	9 675	37 966	3 122	74.53	25.47	8.22	164	251	118
1923	30 020	10 098	40 118	4 266	74.83	25.17	10.63	174	262	161
1924	31 426	9 991	41 417	4 507	75.88	24.12	10.88	182	259	170
1925	21 956	8 665	30 621	3 433	71.70	28.30	11.21	127	224	130

Segue Tav. V. — Emigranti italiani partiti negli anni 1876-1925, classificati per sesso e per età.

VENETO

Anni	Cifre effettive				Cifre proporzionali a 100 emigranti			Numeri indici		
	Maschi	Femmine	In complesso		Maschi	Femmine	Di non oltre 15 anni	Maschi	Femmine	Di non oltre 15 anni
			Di qualsiasi età	Di non oltre 15 anni						
1876	31 433	3 115	34 548	2 330	90.98	9.02	6.92	100	100	100
1877	29 340	5 189	34 529	5 341	84.97	15.03	15.47	93	167	224
1878	26 629	3 860	30 489	3 990	87.34	12.66	13.09	85	124	167
1879	23 406	4 389	32 795	4 380	86.62	13.38	13.36	90	141	183
1880	29 953	3 707	33 660	3 335	88.99	11.01	10.06	95	119	142
1881	30 609	2 623	33 237	2 514	92.09	7.91	7.56	97	84	105
1882	32 766	3 598	36 364	3 111	90.11	9.89	8.56	104	116	130
1883	41 488	4 216	45 704	2 738	90.78	9.22	5.99	132	135	115
1884	42 324	3 766	46 090	3 092	91.83	8.17	6.71	135	121	129
1885	37 847	5 003	42 850	3 901	88.32	11.68	9.10	120	161	163
1886	39 160	4 850	44 010	3 636	88.98	11.02	8.26	125	156	152
1887	57 289	13 703	70 992	10 554	80.70	19.30	14.87	182	440	442
1888	89 675	42 159	131 834	32 737	68.02	31.98	24.87	285	135	137
1889	60 833	8 271	69 104	6 467	88.03	11.97	9.36	194	266	271
1890	62 206	5 470	67 676	5 559	91.92	8.08	8.21	198	176	233
1891	98 860	36 004	134 864	29 321	73.30	26.70	21.74	315	116	1 227
1892	70 982	11 795	82 777	7 964	85.75	14.25	9.62	226	378	333
1893	69 029	7 727	76 756	5 970	89.93	10.07	7.78	220	248	250
1894	81 339	11 659	92 998	10 534	87.47	12.53	11.33	259	374	441
1895	91 170	21 655	112 825	17 955	80.81	19.19	15.91	290	695	752
1896	84 359	15 843	100 202	15 009	84.19	15.81	14.98	268	509	628
1897	93 724	17 172	110 896	13 871	84.52	15.48	12.51	298	551	581
1898	93 224	10 221	103 445	9 327	90.12	9.88	9.02	296	328	390
1899	105 036	9 192	114 228	7 867	91.95	8.05	6.89	334	295	329
1900	95 392	9 518	104 910	6 212	90.93	9.07	5.92	303	306	260
1901	106 464	10 472	116 936	4 214	91.04	8.96	3.60	339	336	176
1902	80 998	9 997	90 995	3 579	90.00	10.00	3.58	286	321	150
1903	89 656	10 622	100 278	6 330	89.41	10.59	6.31	285	341	265
1904	70 634	9 084	79 718	7 011	88.60	11.40	8.79	225	292	293
1905	95 382	12 642	108 024	9 082	88.30	11.70	8.41	334	406	380
1906	91 317	13 568	104 885	7 320	87.06	12.94	6.98	291	436	306
1907	91 065	15 148	106 213	9 879	85.74	14.26	9.30	290	486	414
1908	76 362	12 916	89 273	8 074	85.53	14.47	9.04	243	414	333
1909	68 765	14 798	83 563	6 259	82.29	17.71	7.49	218	475	261
1910	79 736	12 961	92 697	8 272	86.02	13.98	8.92	253	416	346
1911	80 432	17 156	97 588	10 558	82.42	17.58	10.82	255	550	441
1912	90 261	23 856	114 117	10 175	79.10	20.90	8.92	287	765	425
1913	103 386	20 467	123 853	11 400	83.47	16.53	9.20	328	657	477
1914	97 281	16 693	113 974	15 655	85.35	14.65	13.74	309	535	655
1915	7 023	4 061	11 684	1 641	65.24	34.76	14.04	24	130	68
1916	1 496	1 350	2 846	606	52.57	47.43	21.29	4	43	25
1917	548	477	1 025	170	53.46	46.54	16.59	1	15	7
1918	414	281	695	102	59.56	40.44	14.67	1	9	4
1919	10 299	5 084	15 383	1 452	66.43	33.57	9.43	32	163	60
1920	50 377	9 990	60 367	2 957	83.45	16.55	4.89	160	320	123
1921	17 432	8 572	26 004	4 163	67.03	32.97	16.01	55	275	174
1922	41 824	16 119	57 943	6 409	72.18	27.82	11.46	133	510	267
1923	58 508	21 103	79 611	8 459	73.49	26.51	10.62	186	677	352
1924	71 354	18 996	90 350	8 620	78.97	21.03	9.53	227	609	360
1925	50 054	17 207	67 261	9 176	74.42	25.58	13.64	159	552	384

Segue TAV. V. — Emigranti italiani partiti negli anni 1876-1925,
classificati per sesso e per età.

VENEZIA TRIDENTINA

Anni	Cifre effettive				Cifre proporzionali a 100 emigranti			Numeri indici		
	Maschi	Femmine	In complesso		Maschi	Femmine	Di non oltre 15 anni	Maschi	Femmine	Di non oltre 15 anni
			Di qualsiasi età	Di non oltre 15 anni						
1921	1 997	1 029	3 026	462	65.99	34.01	15.26	100	100	100
1922	1 997	935	2 932	354	68.11	31.89	12.07	100	83	76
1923	5 174	1 629	6 803	756	76.05	23.95	11.12	259	158	163
1924	6 863	2 062	8 925	1 091	76.89	23.11	12.22	343	190	236
1925	3 782	2 066	5 848	914	64.67	35.33	15.63	189	201	198

VENEZIA GIULIA E ZARA

1921	5 172	3 777	8 949	1 343	57.79	42.21	15.01	100	100	100
1922	3 523	2 270	5 793	539	60.81	39.19	9.30	68	60	40
1923	5 207	1 607	6 814	757	76.42	23.58	11.11	101	42	56
1924	2 179	1 471	3 650	670	59.60	40.31	18.30	42	39	49
1925	1 289	880	2 169	383	59.43	40.57	17.66	25	23	29

Segue Tav. V. — Emigranti italiani partiti negli anni 1876-1925, classificati per sesso e per età.

EMILIA

Anni	Cifre effettive				Cifre proporzionali a 100 emigranti			Numeri indici		
	Maschi	Femmine	In complesso		Maschi	Femmine	Di non oltre 15 anni	Maschi	Femmine	Di non oltre 15 anni
			Di qualsiasi età	Di non oltre 15 anni						
1876	3 143	264	3 407	111	92.25	7.75	3.26	100	100	100
1877	3 068	507	3 575	262	85.82	14.18	7.33	98	192	236
1878	2 712	467	3 179	167	85.31	14.69	5.25	86	177	150
1879	4 611	722	5 333	347	86.46	13.54	6.51	147	273	313
1880	4 044	581	4 625	277	87.44	12.56	5.99	129	220	250
1881	5 588	593	6 181	274	90.41	9.59	4.43	178	225	247
1882	6 355	655	7 010	300	90.66	9.34	4.28	202	248	270
1883	5 732	594	6 326	249	90.61	9.39	3.94	182	225	224
1884	4 592	588	5 180	262	88.65	11.35	5.06	146	223	236
1885	4 293	769	5 062	351	84.80	15.20	6.93	137	291	316
1886	3 918	827	4 745	400	82.57	17.43	8.43	125	313	360
1887	4 977	883	5 860	276	84.93	15.07	4.71	158	334	249
1888	8 812	4 300	13 211	3 214	66.70	33.30	24.33	280	1 666	2 895
1889	6 465	2 475	8 940	1 540	72.32	27.68	17.23	206	938	1 387
1890	3 888	1 177	5 065	611	76.76	23.24	12.06	124	446	550
1891	8 017	3 392	11 409	2 285	70.27	29.73	20.03	255	1 285	2 059
1892	4 436	1 464	5 900	999	75.19	24.81	16.78	141	555	900
1893	5 290	1 935	7 225	1 422	73.22	26.78	19.68	168	733	1 281
1894	5 207	1 635	6 822	1 051	76.33	23.67	15.41	166	612	947
1895	8 956	4 498	13 454	3 503	66.57	33.43	26.04	285	1 704	3 156
1896	10 915	3 753	14 668	2 954	74.41	25.59	20.14	347	1 422	2 661
1897	11 914	5 403	17 317	4 085	68.80	31.20	23.59	379	2 047	3 680
1898	12 586	2 682	15 268	1 659	82.43	17.57	10.87	400	1 016	1 494
1899	16 079	2 310	18 389	1 317	87.44	12.56	7.16	512	875	1 186
1900	20 608	1 986	22 594	753	91.21	8.79	3.33	656	752	678
1901	25 583	3 158	28 741	1 407	89.01	10.99	4.90	814	1 196	1 268
1902	24 001	3 642	27 643	1 297	86.82	13.18	4.69	764	1 380	1 168
1903	21 179	3 806	24 985	1 392	84.77	15.23	5.57	674	1 442	1 254
1904	24 936	4 719	29 655	2 376	84.09	15.91	8.01	793	1 788	2 141
1905	32 830	5 750	38 580	2 721	85.10	14.90	7.05	1 045	2 178	2 451
1906	35 481	7 200	42 681	3 428	83.13	16.87	8.03	1 129	2 727	3 088
1907	34 488	6 610	41 098	3 217	83.92	16.08	7.83	1 097	2 504	2 898
1908	30 151	4 870	35 021	2 220	86.09	13.91	6.34	959	1 845	1 820
1909	25 430	5 045	30 475	2 301	95.54	4.46	7.55	809	515	2 072
1910	27 345	5 316	32 661	2 500	83.72	16.28	7.65	870	2 013	2 252
1911	27 210	5 249	32 459	2 433	83.83	16.17	7.50	865	1 988	2 191
1912	29 796	5 967	35 763	2 997	83.32	16.68	8.38	948	2 260	2 700
1913	33 287	5 847	39 134	2 599	85.06	14.94	6.64	1 059	2 214	2 341
1914	18 313	4 537	22 850	2 216	80.14	19.86	9.70	582	1 718	1 996
1915	4 638	3 046	7 684	1 621	60.36	39.64	21.10	147	1 153	1 460
1916	3 138	2 502	5 640	1 148	55.64	44.36	20.35	99	947	1 034
1917	964	974	1 938	313	49.74	50.26	16.15	30	368	281
1918	1 346	670	2 016	202	66.76	33.24	10.02	42	253	182
1919	8 866	4 702	13 568	2 147	65.34	34.66	15.82	282	1 781	1 934
1920	12 425	5 294	17 719	1 748	70.12	29.88	9.86	395	2 006	1 574
1921	3 485	2 107	5 592	1 014	62.32	37.68	18.13	110	797	913
1922	6 936	3 553	10 489	3 781	66.13	33.87	33.87	220	1 346	3 406
1923	13 339	5 785	19 124	2 199	69.75	30.25	11.49	424	2 191	1 981
1924	13 483	6 108	19 591	3 087	68.84	31.16	15.75	435	2 313	2 781
1925	8 539	4 846	13 385	2 404	63.80	36.20	17.96	272	1 836	2 166

Segue Tav. V. — Emigranti italiani partiti negli anni 1876-1925,
classificati per sesso e per età.

TOSCANA

Anni	Cifre effettive				Cifre proporzionali a 100 emigranti			Numeri indici		
	Maschi	Femmine	In complesso		Maschi	Femmine	Di non oltre 15 anni	Maschi	Femmine	Di non oltre 15 anni
			Di qualsiasi età	Di non oltre 15 anni						
1876	6 087	458	6 545	237	93.00	7.00	3 62	100	100	100
1877	5 948	533	6 481	263	91.78	8.22	4.06	98	116	111
1878	5 779	558	6 337	222	91.19	8.81	3.50	95	122	94
1879	7 976	674	8 650	302	92.21	7.79	3.49	131	147	127
1880	7 140	756	7 896	306	90.43	9.57	3.87	117	165	129
1881	9 182	826	10 008	391	91.75	8.25	3.91	151	180	165
1882	8 427	951	9 378	367	89.86	10.14	3.91	138	208	155
1883	9 502	1 118	10 620	407	89.47	10.53	3.83	156	244	172
1884	7 007	1 071	8 078	480	86.74	13.26	5.94	115	234	203
1885	9 609	1 346	10 955	566	87.71	12.29	5.17	158	294	239
1886	10 968	1 503	12 471	567	87.95	12.05	4.55	180	328	239
1887	11 495	1 731	13 226	809	86.91	13.09	6.12	189	378	341
1888	9 741	1 998	11 739	737	82.98	17.02	6.28	160	436	311
1889	9 895	1 775	11 670	769	84.79	15.21	6.59	163	387	324
1890	9 259	2 401	11 660	1 228	79.41	20.59	10.53	152	524	518
1891	10 266	2 748	13 014	1 139	78.88	21.12	8.75	169	600	481
1892	8 930	2 771	11 701	1 357	76.32	23.68	11.60	147	605	573
1893	9 274	3 192	12 466	1 844	73.17	26.83	14.79	152	697	778
1894	7 792	2 933	10 725	1 413	72.65	27.35	13.17	128	640	596
1895	10 370	4 003	14 373	2 328	72.15	27.85	16.20	170	874	982
1896	9 307	3 832	13 139	2 564	70.83	29.17	19.51	153	837	1 082
1897	11 778	4 862	16 640	2 935	70.78	29.22	17.64	193	1 062	1 238
1898	11 567	3 392	14 959	2 059	77.32	22.68	13.76	190	741	869
1899	12 224	3 185	15 409	1 225	79.33	20.67	7.95	201	695	517
1900	17 378	4 593	21 971	1 915	79.10	20.90	8.72	285	1 003	808
1901	24 359	5 840	30 199	2 501	80.66	19.34	8.28	400	1 275	1 055
1902	22 227	5 832	28 059	2 243	79.22	20.78	7.99	365	1 273	946
1903	20 293	4 946	25 239	2 065	80.40	19.60	8 18	333	1 080	871
1904	21 909	4 337	26 246	1 843	83.48	16.52	7.02	360	947	778
1905	26 347	5 273	31 620	2 595	83.32	16.68	8.21	433	1 151	1 095
1906	30 867	6 244	37 111	3 175	83.17	16.83	8.56	507	1 363	1 340
1907	30 798	6 650	37 448	3 419	82.24	17.76	9.13	506	1 452	1 443
1908	24 027	5 272	29 299	2 488	82.01	17.99	8.49	395	1 151	1 030
1909	25 104	5 971	31 075	3 059	80.79	19.21	9.84	412	1 303	1 290
1910	29 376	6 342	35 718	3 091	82.24	17.76	8.65	482	1 384	1 304
1911	30 667	6 775	37 442	2 789	81.91	18.09	7.45	503	1 479	1 176
1912	34 009	6 930	40 939	3 517	83 07	16.93	8.59	558	1 513	1 483
1913	37 550	8 049	45 599	4 378	82.35	17.65	9.60	616	1 757	1 847
1914	21 386	6 364	27 750	3 193	77.07	22.93	11.51	351	1 389	1 347
1915	5 760	3 541	9 301	1 854	61.93	38.07	19.93	94	773	782
1916	5 070	3 813	8 883	1 663	57.07	42.93	18.72	83	832	701
1917	1 812	2 106	3 918	664	46.25	53.75	16.95	29	459	280
1918	1 302	1 261	2 563	355	50.80	49.20	13.85	21	275	150
1919	13 749	6 990	20 739	2 412	66.30	33.70	11.63	226	1 526	1 018
1920	17 918	8 290	26 208	1 869	68.37	31.63	7.13	294	1 810	789
1921	6 363	3 794	10 157	1 376	62.65	37.35	13.55	105	828	580
1922	9 583	4 001	13 584	1 513	70.54	29.46	11.14	157	874	638
1923	16 592	5 747	22 339	2 547	74.27	25.73	11.40	273	1 255	1 074
1924	14 227	7 167	21 394	2 791	66.50	33.50	13.05	234	1 565	1 177
1925	11 890	6 235	18 125	2 303	65.60	34.40	12.71	195	1 361	972

Segue Tav. V. — Emigranti italiani partiti negli anni 1876-1925, classificati per sesso e per età.

MARCHE

Anni	Cifre effettive				Cifre proporzionali a 100 emigranti			Numeri indici		
	Maschi	Femmine	In complesso		Maschi	Femmine	Di non oltre 15 anni	Maschi	Femmine	Di non oltre 15 anni
			Di qualsiasi età	Di non oltre 15 anni						
1876	431	74	505	47	85.35	14.65	9.31	100	100	100
1877	172	51	223	24	77.13	22.87	10.76	40	69	51
1878	186	34	220	19	84.55	15.45	8.64	43	46	40
1879	226	38	264	18	85.61	14.39	6.82	52	51	38
1880	216	53	269	28	80.30	19.70	10.41	50	72	59
1881	312	45	357	19	87.39	12.61	5.32	72	61	40
1882	673	56	729	29	92.32	7.68	3.98	156	76	62
1883	1 589	119	1 708	63	93.03	6.97	3.69	369	161	134
1884	3 318	151	3 469	103	95.65	4.35	2.97	770	204	219
1885	929	192	1 121	97	82.87	17.13	8.65	216	259	202
1886	1 258	277	1 535	144	81.95	18.05	9.38	292	374	306
1887	1 871	398	2 269	246	82.46	17.54	10.84	434	538	568
1888	2 114	603	2 717	402	77.81	22.19	14.80	490	815	823
1889	3 409	649	4 058	438	84.01	15.99	10.79	790	877	955
1890	985	421	1 406	253	70.06	29.94	17.99	229	569	533
1891	683	213	896	116	76.23	23.77	12.95	158	288	247
1892	586	250	836	143	70.10	29.90	17.11	136	338	304
1893	1 289	480	1 769	351	72.87	27.13	19.84	299	649	747
1894	1 947	767	2 714	567	71.74	28.26	20.89	452	1 036	1 206
1895	4 329	1 549	5 878	1 621	73.65	26.35	27.58	1 004	2 093	3 449
1896	8 334	3 089	11 423	2 918	72.96	27.04	25.54	1 933	4 174	6 209
1897	3 186	1 617	4 803	1 632	66.33	33.67	33.98	739	2 185	3 472
1898	3 219	1 088	4 307	854	74.74	25.26	19.83	747	1 470	1 817
1899	5 845	1 348	7 193	1 012	81.26	18.74	14.07	1 356	1 821	2 153
1900	7 796	1 585	9 381	1 008	83.10	16.90	10.75	1 809	2 142	2 145
1901	12 509	3 461	15 970	2 604	78.33	21.67	16.31	2 902	4 677	5 540
1902	10 764	1 583	12 347	805	87.18	12.82	6.52	2 497	2 139	1 713
1903	14 780	2 239	17 019	1 309	86.84	13.16	7.69	3 429	3 026	2 785
1904	15 649	3 076	18 725	2 024	83.57	16.43	10.81	3 631	4 157	4 306
1905	26 517	5 402	31 919	3 734	83.08	16.92	11.70	6 152	7 300	7 945
1906	28 005	6 496	34 501	4 342	81.17	18.83	12.58	6 498	8 778	9 238
1907	19 841	4 748	24 589	2 113	80.69	19.31	8.59	4 603	6 416	4 496
1908	15 716	3 440	19 156	1 961	82.04	17.96	10.24	3 640	4 649	4 172
1909	19 028	3 908	22 936	2 229	82.96	17.04	9.72	4 414	5 281	4 742
1910	19 801	4 556	24 357	3 028	81.29	18.71	12.43	4 594	6 156	6 442
1911	13 835	3 397	17 232	1 652	80.29	19.71	9.59	3 209	4 590	3 514
1912	27 080	5 347	32 427	3 754	83.51	16.49	11.58	6 283	7 225	7 987
1913	27 581	4 488	32 069	2 790	86.01	13.99	8.70	6 399	6 064	5 936
1914	10 888	2 596	13 484	1 638	80.75	19.25	12.15	2 526	3 508	3 485
1915	2 033	1 343	3 376	730	60.22	39.78	21.62	494	1 814	1 553
1916	1 539	1 463	3 007	733	51.18	48.82	24.38	357	1 983	1 559
1917	329	389	718	119	45.82	54.18	16.57	76	525	231
1918	288	208	496	68	58.06	41.94	13.71	67	281	145
1919	3 823	2 282	6 105	887	62.62	37.38	14.53	887	3 084	1 887
1920	14 547	5 572	20 119	1 656	72.30	27.70	8.23	3 375	7 530	3 523
1921	4 181	2 520	6 701	1 362	62.39	37.61	20.33	970	3 406	2 898
1922	6 191	3 633	9 824	1 353	63.02	36.98	13.77	1 436	4 910	2 878
1923	9 285	5 292	14 577	1 755	63.70	36.30	12.04	2 154	7 151	3 734
1924	8 490	4 082	12 572	2 416	67.53	32.47	19.22	1 970	5 516	5 140
1925	5 139	2 949	8 088	1 688	63.54	36.46	20.87	1 192	3 985	3 591

Segue Tav. V. — Emigranti italiani partiti negli anni 1876-1925,
classificati per sesso e per età.

UMBRIA

Anni	Cifre effettive				Cifre proporzionali a 100 emigranti			Numeri indici		
	Maschi	Femmine	In complesso		Maschi	Femmine	Di non oltre 15 anni	Maschi	Femmine	Di non oltre 15 anni
			Di qualsiasi età	Di non oltre 15 anni						
1876	56	4	60	—	93.33	6.67	—	100	100	—
1877	23	5	28	2	82.14	17.86	7.14	41	125	100
1878	11	2	13	1	84.62	15.38	7.69	20	50	50
1879	18	4	22	—	81.82	18.18	—	32	100	—
1880	12	6	18	2	66.67	33.33	11.11	21	150	100
1881	18	7	25	1	72.00	28.00	4.00	32	175	50
1882	25	6	31	2	80.65	19.35	6.45	45	150	100
1883	28	7	35	—	80.00	20.00	—	50	175	—
1884	23	8	31	7	74.19	25.81	22.58	41	200	350
1885	27	4	31	2	87.10	12.90	6.45	48	100	100
1886	53	7	60	1	88.33	11.67	1.67	95	175	50
1887	99	17	116	3	85.34	14.66	2.59	177	425	150
1888	88	21	109	9	80.73	19.27	8.26	157	525	450
1889	68	6	74	1	91.89	8.11	1.35	121	150	50
1890	283	75	358	44	79.05	20.95	12.29	505	1 875	2 200
1891	81	19	100	10	81.00	19.00	10.00	144	475	500
1892	11	5	16	5	68.75	31.25	31.25	20	125	250
1893	166	103	269	40	61.71	38.29	14.87	296	2 575	2 000
1894	109	13	122	7	89.34	10.66	5.74	195	325	350
1895	254	81	335	58	75.82	24.18	17.31	454	2 025	2 900
1896	497	205	702	187	70.80	29.20	26.64	888	5 125	9 350
1897	1 051	683	1 734	640	60.61	39.39	36.91	1 877	17 075	32 000
1898	758	308	1 066	258	71.11	28.89	24.20	1 354	7 700	12 900
1899	926	170	1 096	80	84.49	15.51	7.30	1 654	4 250	4 000
1900	2 055	360	2 415	154	85.09	14.91	6.38	3 670	9 000	7 700
1901	6 123	2 959	9 082	2 311	67.42	32.58	25.45	10 934	73 975	15 550
1902	5 166	973	6 139	917	84.15	15.85	14.94	9 255	24 325	45 850
1903	4 378	935	5 313	643	82.40	17.60	12.10	7 818	23 375	32 150
1904	6 026	657	6 683	394	90.17	9.83	5.90	10 767	16 425	19 700
1905	8 953	946	9 899	429	90.44	9.56	4.33	15 988	23 650	21 450
1906	12 884	1 902	14 786	931	87.14	12.86	6.30	23 007	47 550	46 550
1907	14 099	1 532	15 631	641	90.20	9.80	4.10	25 177	38 300	32 050
1908	9 472	738	10 210	393	92.77	7.23	3.85	16 914	18 450	19 650
1909	9 336	1 337	10 673	544	87.47	12.53	5.10	16 671	33 425	27 200
1910	11 194	1 691	12 885	844	86.88	13.12	6.55	19 275	42 275	42 200
1911	10 655	1 443	12 098	781	88.07	11.93	6.46	19 026	36 075	39 050
1912	12 328	1 713	14 041	1 169	87.81	12.19	8.33	22 014	42 825	58 450
1913	14 481	3 370	17 851	1 317	81.12	18.88	7.38	25 858	84 250	65 850
1914	6 951	1 879	8 830	1 058	78.72	21.28	11.98	12 412	46 975	52 900
1915	913	640	1 553	283	58.79	41.21	18.22	1 630	16 000	14 150
1916	749	996	1 745	321	42.92	57.08	18.40	1 301	24 900	16 050
1917	314	459	773	86	40.62	59.38	11.13	560	11 475	4 300
1918	204	273	477	52	42.77	57.23	10.90	364	9 325	2 600
1919	2 460	1 167	3 627	409	67.82	32.18	11.28	4 393	24 175	20 450
1920	3 948	1 491	5 439	431	72.59	27.41	7.92	7 050	37 275	21 550
1921	890	558	1 448	233	61.46	38.54	16.09	1 589	13 950	11 650
1922	1 823	1 041	2 864	334	63.65	36.35	11.66	3 255	26 025	16 700
1923	3 645	1 145	4 790	524	76.10	23.90	10.94	6 509	28 625	26 200
1924	4 188	2 278	6 466	1 145	64.77	35.23	17.71	7 479	56 950	57 250
1925	2 123	1 391	3 514	608	60.42	39.58	17.30	3 791	34 775	30 400

Segue Tav. V. — Emigranti italiani partiti negli anni 1876-1925, classificati per sesso e per età.

LAZIO

Anni	Cifre effettive				Cifre proporzionali a 100 emigranti			Numeri indici		
	Maschi	Femmine	In complesso		Maschi	Femmine	Di non oltre 15 anni	Maschi	Femmine	Di non oltre 15 anni
			Di qualsiasi età	Di non oltre 15 anni						
1876	170	54	224	12	75.89	24.11	5.36	100	100	100
1877	10	4	14	1	71.42	28.58	7.14	6	7	8
1878	10	3	13	—	76.92	23.08	—	6	6	—
1879	13	9	22	9	59.09	40.91	40.91	8	17	75
1880	10	7	17	4	58.82	41.18	23.53	6	13	33
1881	3	2	5	—	60.00	40.00	—	2	4	—
1882	4	1	5	—	80.00	20.00	—	2	2	—
1883	5	7	12	2	41.67	58.33	16.67	3	13	17
1884	5	7	12	2	41.67	58.33	16.67	3	13	17
1885	12	9	21	2	57.14	42.86	9.09	7	17	17
1886	12	9	21	2	57.14	42.86	9.09	7	17	17
1887	8	2	10	1	80.00	20.00	10.00	5	4	8
1888	16	9	25	9	64.00	36.00	36.00	9	17	75
1889	32	16	48	11	66.67	33.33	22.92	18	30	92
1890	43	7	50	—	86.00	14.00	—	25	13	—
1891	26	6	32	—	81.25	18.75	—	15	11	—
1892	118	6	124	7	95.16	4.84	5.65	69	11	58
1893	230	6	236	9	97.46	2.54	3.81	135	11	75
1894	78	24	102	16	76.47	23.53	15.69	46	44	133
1895	204	110	314	113	64.97	35.03	35.99	120	204	942
1896	1 452	770	2 222	566	65.35	34.65	25.47	854	1 426	4 717
1897	4 684	2 148	6 832	1 153	68.56	31.44	16.88	2 755	3 978	9 608
1898	1 704	787	2 491	281	68.41	31.59	11.28	1 002	1 457	2 342
1899	1 212	277	1 489	150	89.40	18.60	10.07	713	513	1 250
1900	1 184	305	1 489	177	79.52	20.48	11.89	696	565	1 475
1901	6 617	3 091	9 708	2 603	68.16	31.84	26.81	3 892	5 724	21 691
1902	7 257	1 176	8 433	962	86.05	13.95	11.41	4 269	2 178	8 017
1903	7 708	450	8 158	214	94.48	5.52	2.62	4 534	833	1 783
1904	5 993	578	6 571	380	91.20	8.80	5.78	3 525	1 070	3 167
1905	13 985	717	14 702	731	95.12	4.88	4.97	8 226	1 328	6 092
1906	17 440	1 067	18 507	734	94.23	5.77	3.97	10 259	1 976	6 117
1907	17 490	1 583	19 073	1 041	91.70	8.30	5.46	10 288	2 931	8 675
1908	7 693	669	8 362	354	92.00	8.00	4.23	4 525	1 239	2 950
1909	15 812	1 130	16 942	639	93.33	6.67	3.77	9 301	2 092	5 325
1910	11 019	1 393	12 412	275	88.78	11.22	2.22	6 481	2 579	2 291
1911	8 188	933	9 121	206	89.77	10.23	2.26	4 816	1 727	1 716
1912	15 761	2 112	17 873	937	88.18	11.82	5.24	9 271	3 911	7 808
1913	23 831	2 131	25 962	729	91.79	8.21	2.81	14 018	3 946	6 075
1914	8 514	1 126	9 640	531	88.32	11.68	5.51	5 008	2 085	4 425
1915	2 375	1 386	3 761	482	63.15	36.85	12.82	1 397	2 566	4 016
1916	2 258	1 222	3 480	293	64.89	35.11	8.42	1 328	2 262	2 441
1917	559	451	1 010	39	55.35	44.65	3.86	328	835	325
1918	160	164	324	19	44.38	55.62	5.80	94	303	158
1919	1 729	1 078	2 807	335	61.57	38.43	11.93	1 017	1 996	2 958
1920	7 985	3 124	11 109	597	71.88	28.12	5.37	4 691	5 785	4 975
1921	1 354	770	2 124	274	63.75	36.25	12.90	795	1 426	2 283
1922	1 869	643	2 512	286	74.39	25.61	11.37	1 099	1 190	2 383
1923	3 126	1 013	4 139	462	75.52	24.48	11.16	1 838	1 876	3 850
1924	2 359	958	3 317	367	71.12	28.88	11.06	1 387	1 774	3 058
1925	1 936	754	2 690	211	71.97	28.03	7.84	1 139	1 396	1 758

Segue TAV. V. — Emigranti italiani partiti negli anni 1876- 1925,
classificati per sesso e per età.

ABRUZZI E MOLISE

Anni	Cifre effettive				Cifre proporzionali a 100 emigranti			Numeri indici		
	Maschi	Femmine	In complesso		Maschi	Femmine	Di non oltre 15 anni	Maschi	Femmine	Di non oltre 15 anni
			Di qualsiasi età	Di non oltre 15 anni						
1876	327	48	375	28	87.20	12.80	7.47	100	100	100
1877	468	106	574	61	81.53	18.47	10.63	143	221	218
1878	1 191	245	1 436	220	82.94	17.06	15.46	364	510	786
1879	1 762	400	2 162	288	81.50	18.50	13.32	539	833	1 029
1880	1 535	400	1 935	346	79.33	20.67	17.88	469	833	1 236
1881	2 466	486	2 952	366	83.54	16.46	12.40	754	1 013	1 307
1882	4 365	370	4 735	279	92.19	7.81	5.89	1 335	771	996
1883	8 491	552	9 043	358	93.90	6.10	3.96	2 597	1 150	1 279
1884	4 375	600	4 975	444	87.94	12.06	8.92	1 333	1 250	1 586
1885	5 103	1 113	6 216	748	82.09	17.91	12.03	1 561	2 319	2 671
1886	8 694	1 821	10 515	1 345	82.68	17.32	12.79	2 659	3 794	4 804
1887	11 512	1 897	13 409	1 728	85.85	14.15	12.89	3 520	3 952	6 171
1888	11 254	1 893	13 147	1 412	85.60	14.40	10.74	3 442	3 944	5 043
1889	8 630	1 533	10 163	1 053	84.92	15.08	10.36	2 639	3 194	3 761
1890	11 389	1 453	12 842	1 022	88.69	11.31	7.96	3 483	3 027	3 650
1891	10 808	1 442	12 250	1 004	88.23	11.77	8.20	3 305	3 004	3 586
1892	7 448	1 597	9 045	1 400	82.34	17.66	15.48	2 278	3 327	5 000
1893	11 170	2 197	13 367	1 857	83.56	16.44	13.89	3 416	4 577	6 632
1894	7 953	1 756	9 709	1 314	81.91	18.09	13.53	2 432	3 658	4 693
1895	13 574	4 186	17 760	3 146	76.43	23.57	17.71	4 151	8 721	11 236
1896	15 667	4 920	20 587	3 089	76.19	23.90	15.00	4 791	10 250	11 032
1897	8 797	3 794	12 591	2 792	69.87	30.13	22.17	2 690	7 904	9 971
1898	10 862	4 289	15 151	2 567	71.69	28.31	16.94	3 322	8 935	9 168
1899	13 056	4 466	17 522	2 982	74.51	25.49	17.02	3 993	9 304	10 650
1900	18 389	4 543	22 932	2 569	80.19	19.81	11.20	5 624	9 465	9 175
1901	47 292	12 629	59 921	6 942	78.92	21.08	11.59	14 462	26 310	24 793
1902	42 433	7 759	50 192	3 932	84.54	15.46	7.83	12 976	16 165	14 043
1903	40 072	6 277	46 349	3 299	86.46	13.54	7.12	12 254	13 077	11 782
1904	25 968	6 191	32 159	3 483	80.75	19.25	10.83	7 941	12 898	12 439
1905	49 954	8 975	58 929	5 608	84.77	15.23	9.52	15 276	18 698	20 029
1906	49 247	8 785	58 032	5 261	84.86	15.14	9.07	15 060	18 302	18 789
1907	41 139	9 360	50 499	5 899	81.46	18.54	11.68	2 581	19 500	21 068
1908	23 715	5 459	29 174	3 374	81.29	18.71	11.57	7 252	11 373	12 050
1909	45 335	8 108	53 443	4 517	84.83	15.17	8.45	13 863	16 891	16 132
1910	37 999	7 517	45 516	4 755	83.48	16.52	10.45	11 620	15 660	16 982
1911	26 210	5 815	32 025	2 954	81.84	18.16	9.22	8 015	12 114	10 550
1912	38 573	7 929	46 502	4 023	82.95	17.05	8.65	11 796	16 518	14 367
1913	51 279	10 759	62 038	5 002	82.66	17.34	8.06	15 681	22 414	17 864
1914	19 528	4 567	24 095	2 126	81.05	18.95	8.82	5 971	9 514	7 592
1915	5 644	3 680	9 324	2 110	60.53	39.47	22.63	1 725	7 666	7 535
1916	9 858	4 439	14 297	2 194	68.95	31.05	15.35	3 014	9 247	7 835
1917	813	966	1 779	438	45.70	54.30	24.62	248	2 012	1 564
1918	144	234	378	108	38.09	61.91	28.57	44	483	385
1919	5 948	4 338	10 286	1 577	57.83	42.17	15.32	1 819	9 037	5 632
1920	37 808	11 992	49 795	3 025	75.63	24.37	6.07	11 560	29 483	10 803
1921	7 125	3 374	10 499	1 535	67.86	32.14	14.62	2 179	7 029	5 482
1922	10 989	2 798	13 787	1 175	79.71	20.29	8.52	3 360	5 829	4 196
1923	14 879	3 830	18 709	2 157	79.52	20.48	11.52	4 550	7 979	7 703
1924	11 191	2 880	14 071	1 631	79.53	20.47	11.59	3 422	6 000	5 825
1925	10 390	2 153	12 543	949	82.84	17.16	7.56	3 177	4 485	3 889

Segue TAV. V. — Emigranti italiani partiti negli anni 1876-1925, classificati per sesso e per età.

CAMPANIA

Anni	Cifre effettive				Cifre proporzionali a 100 emigranti			Numeri indici		
	Maschi	Femmine	In complesso		Maschi	Femmine	Di non oltre 15 anni	Maschi	Femmine	Di non oltre 15 anni
			Di qualsiasi età	Di non oltre 15 anni						
1876	2 394	771	3 165	462	75.64	24.36	14.60	100	100	100
1877	2 111	780	2 891	469	73.02	26.98	16.22	88	101	102
1878	3 132	1 355	4 487	808	69.80	30.20	18.01	131	176	175
1879	6 699	2 674	9 373	1 637	71.47	28.53	17.47	280	347	354
1880	6 832	2 866	9 698	1 641	70.45	29.55	16.92	285	372	355
1881	8 266	2 704	10 970	1 545	75.35	24.65	14.08	345	351	334
1882	11 090	3 017	14 107	1 725	78.61	21.39	12.23	463	391	373
1883	12 894	3 009	15 903	1 564	81.08	18.92	9.83	539	390	339
1884	5 729	2 101	7 830	1 086	73.17	26.83	13.87	239	273	235
1885	9 365	3 760	13 125	2 476	71.35	28.65	18.86	391	488	536
1886	12 808	4 770	17 578	2 847	72.86	27.14	16.20	535	619	616
1887	16 594	5 535	22 129	3 139	74.99	25.01	14.18	693	718	679
1888	17 289	4 845	22 134	2 670	78.11	21.89	12.06	722	628	578
1889	10 204	4 275	14 479	2 487	70.47	29.53	17.18	426	554	538
1890	18 841	5 806	24 647	3 514	76.44	23.56	14.26	787	753	761
1891	22 882	6 390	29 272	3 859	78.17	21.83	13.18	956	829	835
1892	16 792	5 467	22 259	3 567	75.44	24.56	16.02	701	709	772
1893	25 618	8 896	34 514	5 859	74.22	25.78	16.98	1 070	1 154	1 268
1894	14 265	5 615	19 880	3 588	71.76	28.24	18.05	596	728	777
1895	22 551	9 546	32 097	4 715	70.26	29.74	14.69	942	1 238	1 021
1896	30 435	10 773	41 208	5 637	73.86	26.14	13.68	1 271	1 397	1 220
1897	22 541	10 063	32 604	5 599	69.14	30.86	17.17	942	1 305	1 212
1898	22 121	9 936	32 057	6 417	69.01	30.99	20.02	924	1 289	1 389
1899	25 071	9 343	34 414	5 923	72.85	27.15	17.21	1 047	1 212	1 282
1900	37 458	12 512	49 970	6 954	74.96	25.04	13.92	1 565	1 623	1 505
1901	54 920	20 667	75 587	10 258	72.66	27.34	13.57	2 294	2 681	2 220
1902	65 670	18 823	84 493	9 006	77.72	22.28	11.72	2 743	2 441	2 144
1903	53 234	17 284	70 518	9 059	75.49	24.51	12.85	2 224	2 242	1 961
1904	38 395	12 468	50 863	7 222	75.49	24.51	14.20	1 604	1 617	1 563
1905	65 549	18 767	84 316	12 369	77.74	22.26	14.67	2 738	2 434	2 677
1906	65 897	23 872	89 769	14 506	73.41	26.59	16.16	2 752	3 096	3 140
1907	56 476	19 667	76 143	10 268	74.17	25.83	13.49	2 359	2 551	2 223
1908	27 553	9 581	37 134	5 440	74.20	25.80	14.65	1 151	1 243	1 177
1909	49 489	18 586	68 075	9 193	72.70	27.30	13.50	2 070	2 410	1 989
1910	46 999	15 989	62 988	7 399	74.62	25.38	11.75	1 963	2 073	1 601
1911	39 618	14 531	54 149	6 450	73.16	26.84	11.91	1 655	1 884	1 396
1912	50 154	16 785	66 939	8 628	74.92	25.08	12.89	2 094	2 177	1 867
1913	60 190	18 443	78 633	9 690	76.55	23.45	12.32	2 514	2 392	2 097
1914	29 348	11 691	41 039	5 566	71.51	28.49	13.56	1 225	1 516	1 204
1915	8 106	6 436	14 542	3 982	55.74	44.26	27.38	338	834	861
1916	7 170	6 455	13 625	3 540	52.62	47.38	25.98	299	837	766
1917	1 456	2 067	3 523	943	41.33	58.67	26.77	60	263	204
1918	811	755	1 566	298	51.15	49.85	19.01	33	96	63
1919	18 401	10 473	28 874	3 919	63.72	36.28	13.57	768	1 358	848
1920	55 669	27 110	82 779	7 850	67.25	32.75	9.48	2 325	3 516	1 699
1921	10 634	6 587	17 221	3 182	60.18	39.82	18.47	444	854	688
1922	12 114	4 688	16 802	2 177	72.09	27.91	12.95	506	608	471
1923	17 201	6 715	23 916	2 693	71.92	28.08	11.26	719	870	183
1924	14 285	6 492	20 777	3 763	68.76	31.24	18.41	597	842	814
1925	12 259	5 164	17 423	2 473	70.36	29.64	14.19	512	670	535

Segue TAV. V. — Emigranti italiani partiti negli anni 1876-1925,
classificati per sesso e per età.

PUGLIE

Anni	Cifre effettive				Cifre proporzionali a 100 emigranti			Numeri indici		
	Maschi	Femmine	In complesso		Maschi	Femmine	Di non oltre 15 anni	Maschi	Femmine	Di non oltre 15 anni
			Di qualsiasi età	Di non oltre 15 anni						
1876	249	90	339	52	73.45	26.55	15.34	100	100	100
1877	273	132	405	106	67.41	32.59	26.17	100	147	204
1878	349	154	503	99	60.38	30.62	19.68	140	171	190
1879	345	213	558	160	61.83	38.17	28.67	139	237	308
1880	316	155	471	146	67.09	32.91	31.00	127	172	281
1881	267	112	379	77	70.45	29.55	20.32	107	124	148
1882	546	244	790	108	69.12	30.88	13.67	219	271	208
1883	811	210	1021	149	79.43	20.57	14.59	326	233	287
1884	502	150	652	123	76.99	23.01	18.87	202	167	237
1885	731	141	872	112	83.83	16.17	12.84	294	157	215
1886	665	141	806	116	82.51	17.49	14.39	267	157	223
1887	1133	215	1348	186	84.05	15.95	13.80	455	239	358
1888	1742	402	2144	363	81.25	18.75	16.93	700	447	698
1889	2164	543	2707	490	79.94	20.06	18.10	869	603	942
1890	2334	410	2744	294	85.00	14.94	10.71	937	456	565
1891	1568	376	1944	396	80.66	19.34	20.37	630	418	762
1892	1267	408	1675	406	75.64	24.36	24.24	509	453	781
1893	1352	547	1899	405	71.19	28.80	21.33	543	608	779
1894	1735	735	2470	625	70.24	29.76	25.30	697	817	1202
1895	3804	1699	5503	1379	69.13	30.87	25.06	1528	1888	2652
1896	4379	1427	5806	1135	75.42	24.58	19.55	1759	1586	2183
1897	2404	866	3270	807	73.52	26.48	24.68	965	902	1552
1898	2588	799	3387	584	76.41	23.59	17.24	1039	888	1123
1899	2879	774	3653	493	78.81	21.19	13.49	1156	860	948
1900	3888	1048	4936	690	78.77	21.23	13.94	1561	1164	1327
1901	10699	4068	14767	3030	72.45	27.55	20.52	4297	4520	5827
1902	11702	3473	15175	2287	77.12	22.88	15.07	4700	3859	4398
1903	13558	2230	15788	1486	85.88	14.12	9.41	5445	2478	2858
1904	11646	2202	13848	1438	84.10	15.90	10.38	4677	2447	2765
1905	18349	3001	21350	2127	85.94	14.06	9.96	7369	3334	4090
1906	29171	4591	33762	2994	86.40	13.60	8.87	11715	5101	5758
1907	25627	4085	29712	3273	86.25	13.75	11.02	10292	4539	6294
1908	13258	3002	16260	1585	81.54	18.46	9.75	5324	3336	3048
1909	22983	4507	27490	3042	83.61	16.39	11.07	9230	5007	5850
1910	25580	5259	30839	3252	82.95	17.05	10.54	10273	5843	6253
1911	16084	4234	20318	2681	79.16	20.84	13.20	6459	4704	5155
1912	24334	4855	29189	2907	83.37	16.63	9.96	9772	5394	5590
1913	35268	6569	41837	5485	84.30	15.70	13.11	14163	7298	10548
1914	14449	2530	16979	1695	85.10	14.90	9.98	5802	2811	3259
1915	3426	1875	5301	1374	64.63	35.37	25.92	13.75	2083	2642
1916	6880	4043	10923	2491	62.99	37.01	22.81	2763	4492	4790
1917	665	866	1531	439	43.44	56.56	23.67	367	902	844
1918	207	228	435	112	47.58	52.42	25.74	83	253	215
1919	4863	3586	8449	1493	57.55	42.45	17.67	1953	3984	2678
1920	29138	11223	40361	3464	72.11	27.89	8.58	11702	12470	6661
1921	3938	2215	6153	1008	64.00	36.00	16.38	1581	2461	1938
1922	5645	2050	7695	1126	73.36	26.64	14.63	2267	2277	2165
1923	9860	3364	13224	1300	74.56	25.44	9.83	3963	3937	2500
1924	7435	2812	10247	1330	72.56	27.44	12.97	2916	3124	2557
1925	6682	2200	8882	855	75.23	24.77	9.63	2684	2444	1644

Segue TAV. V. — Emigranti italiani partiti negli anni 1876-1925, classificati per sesso e per età.

BASILICATA

Anni	Cifre effettive				Cifre proporzionali a 100 emigranti			Numeri indici		
	Maschi	Femmine	In complesso		Maschi	Femmine	Di non oltre 15 anni	Maschi	Femmine	Di non oltre 15 anni
			Di qualsiasi età	Di non oltre 15 anni						
1876	909	193	1 102	—	82.49	17.51	—	100	100	—
1877	877	248	1 125	196	77.96	22.04	17.42	96	128	100
1878	1 806	635	2 441	502	73.99	26.01	20.57	199	329	256
1879	4 002	1 764	5 766	1 207	69.41	30.59	20.93	440	914	616
1880	3 459	1 723	5 182	1 084	66.75	33.25	20.92	381	893	553
1881	3 608	1 312	4 920	834	73.33	26.67	16.95	397	680	426
1882	6 118	1 668	7 786	969	78.58	21.42	12.45	673	864	494
1883	5 527	1 531	7 058	1 001	78.31	21.69	14.18	608	793	511
1884	3 608	1 473	5 081	860	71.01	28.99	16.93	397	763	439
1885	7 200	2 818	10 018	2 022	71.87	28.13	20.18	792	1 460	1 032
1886	7 603	3 918	11 521	2 735	65.99	34.01	23.74	836	2 030	1 395
1887	8 324	3 804	12 128	2 142	68.63	31.37	17.66	916	1 971	1 093
1888	6 343	3 011	9 354	1 985	67.81	32.19	21.22	698	1 560	1 013
1889	5 450	2 866	8 316	1 608	65.54	34.46	19.34	600	1 485	820
1890	5 893	3 169	9 062	1 951	65.03	34.97	21.53	648	1 042	995
1891	6 241	3 063	9 304	2 142	67.08	32.92	23.02	687	1 587	1 093
1892	4 563	2 764	7 327	1 827	62.28	37.72	24.94	502	1 492	932
1893	5 608	3 397	9 005	2 235	62.28	37.72	24.82	617	1 760	1 140
1894	4 805	2 445	7 250	1 583	66.28	33.72	21.83	529	1 267	808
1895	6 954	3 486	10 440	2 314	66.61	33.39	22.16	765	1 806	1 181
1896	7 319	3 644	10 963	2 702	66.76	33.24	24.65	805	1 888	1 379
1897	5 570	2 959	8 529	1 840	65.31	34.69	21.57	613	1 533	939
1898	5 152	2 900	8 052	1 810	63.98	36.02	22.48	567	1 503	923
1899	6 061	2 845	8 906	1 711	68.06	31.94	19.21	667	1 474	873
1900	7 527	3 270	10 797	2 060	69.72	30.28	19.08	828	1 694	1 051
1901	11 021	5 565	16 586	5 027	66.45	33.55	30.31	1 212	2 883	2 565
1902	10 108	3 988	14 096	3 287	71.71	28.29	23.32	1 112	2 066	1 677
1903	9 848	3 554	13 402	1 593	73.48	26.52	11.89	1 033	1 841	813
1904	8 711	3 145	11 856	1 976	73.47	26.53	16.66	958	1 630	1 008
1905	12 530	4 429	17 009	2 392	73.96	26.04	14.06	1 384	2 295	1 220
1906	13 908	4 190	18 098	2 528	76.85	23.15	13.97	1 530	2 171	1 290
1907	11 452	3 636	15 088	2 294	75.90	24.10	15.20	1 260	1 884	1 170
1908	7 444	2 682	10 126	1 940	73.51	26.49	19.16	819	1 390	990
1909	10 279	3 597	13 876	2 043	74.08	25.92	14.72	1 130	1 863	1 042
1910	10 380	3 230	13 610	2 077	76.27	23.73	15.26	1 141	1 673	1 059
1911	7 733	2 693	10 426	1 580	74.17	25.83	15.15	850	1 395	806
1912	11 296	3 572	14 868	2 090	75.98	24.02	14.06	1 242	1 850	1 066
1913	12 003	4 150	16 153	2 338	74.31	25.69	14.47	1 320	2 150	1 192
1914	4 763	1 800	6 563	1 111	72.57	27.43	16.93	523	932	566
1915	1 433	1 070	2 503	693	57.25	42.75	27.69	157	554	353
1916	1 739	1 499	3 238	753	53.71	46.29	23.26	191	776	384
1917	253	426	679	183	37.26	62.74	24.01	27	220	84
1918	68	108	176	58	38.06	61.94	32.95	7	56	29
1919	2 051	1 996	4 047	885	50.67	49.33	21.86	225	1 018	451
1920	8 078	4 246	12 324	1 379	65.49	34.51	11.18	889	2 200	702
1921	3 676	1 918	5 594	878	65.69	34.31	15.69	404	993	448
1922	3 008	1 108	4 116	510	75.51	24.49	12.39	331	574	260
1923	4 544	1 759	6 303	707	72.09	27.91	11.20	500	911	355
1924	3 617	1 073	4 690	506	77.12	22.88	10.79	397	557	258
1925	3 107	1 047	4 154	449	74.80	25.20	10.81	342	542	229

Segue Tav. V. — Emigranti italiani partiti negli anni 1876-1925,
classificati per sesso e per età.

CALABRIE

Anni	Cifre effettive				Cifre proporzionali a 100 emigranti			Numeri indici		
	Maschi	Femmine	In complesso		Maschi	Femmine	Di non oltre 15 anni	Maschi	Femmine	Di non oltre 15 anni
			Di qualsiasi età	Di non oltre 15 anni						
1876	771	131	902	81	85.48	14.52	8.98	100	100	100
1877	1 066	200	1 266	132	84.20	15.80	10.43	138	153	163
1878	1 802	341	2 143	287	84.09	15.91	13.39	234	260	354
1879	3 133	644	3 777	396	82.95	17.05	10.48	406	492	489
1880	2 299	653	2 952	409	77.88	22.12	13.86	298	498	505
1881	3 782	769	4 551	427	83.10	16.90	9.38	491	587	527
1882	9 318	1 204	10 522	720	88.56	11.44	6.84	1 209	919	888
1883	8 496	1 050	9 546	656	89.00	11.00	6.87	1 102	802	810
1884	3 869	854	4 723	475	81.92	18.08	10.06	502	652	586
1885	8 902	2 006	10 908	1 202	81.61	18.39	11.02	1 155	1 531	1 484
1886	7 776	1 896	9 672	1 214	80.40	19.60	12.55	1 009	1 447	1 499
1887	10 958	2 213	13 171	1 422	83.20	16.80	10.80	1 421	1 689	1 756
1888	12 571	2 453	15 024	1 687	83.67	16.33	11.23	1 630	1 873	2 083
1889	10 151	2 180	12 331	1 142	82.32	17.68	9.26	1 317	1 664	1 410
1890	9 384	2 373	11 757	1 182	79.82	20.18	10.05	1 217	1 811	1 459
1891	9 132	2 093	11 225	1 120	81.35	18.65	9.98	1 184	1 598	1 383
1892	7 792	2 221	10 013	1 130	77.82	22.18	11.29	1 011	1 695	1 395
1893	14 967	4 031	18 998	2 119	78.78	21.22	11.15	1 941	3 077	2 616
1894	10 754	2 597	13 351	1 704	80.55	19.45	12.76	1 395	1 982	2 104
1895	14 388	3 990	18 378	2 678	78.29	21.71	14.57	1 866	3 046	3 306
1896	15 442	3 523	18 965	2 400	81.42	18.58	12.65	2 003	2 689	2 963
1897	12 239	3 318	15 557	2 057	78.67	21.33	13.22	1 587	2 533	2 540
1898	11 989	3 164	15 153	2 100	79.12	20.88	13.86	1 555	2 415	2 593
1899	14 828	2 885	17 713	1 816	83.71	16.29	10.25	1 923	2 202	2 242
1900	19 648	3 680	23 328	2 516	84.22	15.78	10.79	2 548	2 809	3 106
1901	27 845	6 592	34 437	3 515	80.86	19.14	10.21	3 612	5 032	4 340
1902	29 777	6 141	35 918	3 669	82.90	17.10	10.21	3 862	4 688	4 530
1903	28 962	5 037	33 999	2 576	85.18	14.82	7.58	3 756	3 845	3 180
1904	29 041	6 441	35 482	3 216	81.85	18.15	9.06	3 767	4 917	3 970
1905	53 861	8 429	62 290	5 625	86.47	13.53	9.03	6 986	6 434	6 944
1906	46 612	10 472	57 084	6 384	81.66	18.34	11.18	6 046	7 994	7 881
1907	38 321	8 908	47 229	4 868	81.14	18.86	10.31	4 970	6 800	6 010
1908	25 141	5 411	30 552	3 186	82.29	17.71	10.43	3 261	4 131	3 933
1909	42 819	9 697	52 516	6 444	81.54	18.46	12.27	5 548	7 402	7 955
1910	40 596	8 702	49 298	5 803	82.35	17.65	11.77	5 265	6 642	7 164
1911	24 804	5 578	30 382	3 867	81.64	18.36	12.73	3 217	4 258	4 774
1912	40 201	7 122	47 323	5 068	84.95	15.05	10.71	5 214	4 536	6 256
1913	46 181	9 729	55 910	5 080	82.60	17.40	9.09	5 989	7 426	6 271
1914	18 666	5 530	24 196	2 883	77.14	22.86	11.92	2 421	4 221	3 559
1915	3 946	2 543	6 489	1 594	60.81	39.19	24.56	511	1 941	1 967
1916	4 615	2 471	7 086	1 352	65.13	34.87	19.08	598	1 886	1 669
1917	488	568	1 056	287	46.21	53.79	27.18	63	433	354
1918	245	213	458	97	53.49	46.51	21.39	31	162	119
1919	7 361	4 798	12 159	2 228	60.54	39.46	18.32	954	3 662	2 750
1920	38 727	12 939	51 666	4 418	74.95	25.05	8.55	5 023	9 877	5 442
1921	12 467	4 570	17 037	2 604	73.17	26.83	15.22	1 876	3 480	3 214
1922	14 925	3 633	18 558	1 969	80.42	19.58	10.61	1 923	2 773	2 421
1923	16 928	6 186	23 114	2 564	73.23	26.77	11.09	2 195	4 722	3 165
1924	14 187	3 548	17 735	1 755	79.43	20.57	9.33	1 840	2 709	2 166
1925	14 912	3 268	18 180	1 445	82.02	17.98	7.95	1 934	2 495	1 784

Segue Tav. V. — Emigranti italiani partiti negli anni 1876-1925, classificati per sesso e per età.

SICILIA

Anni	Cifre effettive				Cifre proporzionali a 100 emigranti			Numeri indici		
	Maschi	Femmine	In complesso		Maschi	Femmine	Di non oltre 15 anni	Maschi	Femmine	Di non oltre 15 anni
			Di qualsiasi età	Di non oltre 15 anni						
1876	823	405	1 228	237	67.02	32.98	19.30	100	100	100
1877	510	257	767	190	66.49	33.51	24.77	62	63	80
1878	729	336	1 065	198	68.45	31.55	18.59	89	83	84
1879	592	296	888	178	66.67	33.33	20.05	72	73	75
1880	623	261	884	149	70.47	29.53	16.85	76	64	63
1881	823	320	1 143	230	72.88	27.12	20.12	100	79	97
1882	2 337	878	3 215	679	72.69	27.31	21.12	284	217	286
1883	3 071	969	4 040	752	76.01	23.99	18.61	373	239	317
1884	1 807	613	2 420	495	74.67	25.33	20.45	220	151	209
1885	1 520	666	2 186	482	69.53	30.47	22.05	185	164	203
1886	3 029	1 241	4 270	932	70.94	29.06	21.83	368	306	393
1887	3 386	1 267	4 653	1 030	72.77	27.33	22.14	411	313	435
1888	5 120	1 895	7 015	1 511	72.99	27.01	21.54	622	468	638
1889	8 696	2 612	11 308	2 107	76.90	23.10	18.63	1 057	645	889
1890	7 764	2 941	10 705	2 375	72.53	27.47	22.19	943	726	1 002
1891	7 193	2 937	10 130	2 315	71 01	28.99	22.85	874	725	977
1892	8 192	3 720	11 912	2 820	68.77	31.23	23.67	995	919	1 190
1893	10 347	4 279	14 626	3 090	70.74	29.26	21.13	1 257	1 057	1 304
1894	6 279	2 846	9 125	2 036	68.81	31.19	22.31	763	703	859
1895	7 158	4 149	11 307	2 499	63.31	36.69	22.10	870	1 024	1 054
1896	10 458	4 974	15 432	3 681	67.77	32.23	23.85	1 271	1 228	1 553
1897	12 285	6 824	19 109	4 574	64.29	35.71	23.94	1 493	1 685	1 930
1898	16 568	9 011	25 579	6 497	64.77	35.23	25.40	2 013	2 225	2 741
1899	16 121	8 483	24 604	6 812	65.52	34.48	27.09	1 959	2 095	2 774
1900	19 012	9 826	28 838	6 450	65.93	34.07	22.37	2 310	2 426	2 722
1901	26 078	10 640	36 718	6 752	71.02	28.98	18.39	3 169	2 627	2 849
1902	39 724	14 742	54 466	8 668	72.93	27.07	15.91	4 827	3 640	3 657
1903	44 408	14 412	58 820	9 012	75.50	24.50	15.32	5 396	3 559	3 803
1904	37 428	13 234	50 662	9 034	73.88	26.12	17.83	4 548	3 268	3 812
1905	30 994	25 214	106 208	16 038	76.26	23.74	15.10	9 841	6 226	6 767
1906	97 126	30 477	127 603	17 982	76.12	23 88	14.08	11 801	7 525	7 579
1907	72 604	25 016	97 620	14 192	74.37	25.63	14.54	8 822	6 177	5 988
1908	38 393	12 060	50 453	8 135	76.10	23.90	16.12	4 665	2 978	3 432
1909	72 422	22 411	94 833	14 213	76.37	23.63	14.99	8 799	5 533	5 997
1910	69 577	26 836	96 713	15 829	72.25	27.75	16.37	8 490	6 626	6 678
1911	35 209	15 580	50 789	9 496	69.32	30.68	18.70	4 278	3 846	4 006
1912	69 052	23 736	92 788	14 135	74.42	25.58	15.23	8 390	5 860	5 964
1913	105 138	40 923	146 061	21 618	71.98	28.02	14.80	12 774	10 104	9 121
1914	31 876	14 734	46 610	9 019	68.39	31 61	19.35	3 873	3 638	3 805
1915	9 426	6 743	16 169	4 503	58.30	41.70	27.85	1 145	1 664	1 900
1916	10 046	10 027	20 073	6 193	50.05	49.95	30.85	1 220	2 475	2 613
1917	2 765	3 239	6 004	1 680	46.05	53.95	27 98	335	799	708
1918	1 295	792	2 087	405	63.96	36.04	19.41	157	195	171
1919	21 350	15 126	36 476	6 909	58.53	41.47	18.94	2 594	3 734	2 915
1920	66 138	42 580	108 718	16 648	60.83	39.17	15.31	8 036	10 513	7 024
1921	13 483	9 599	23 082	5 179	58.41	41.59	22.43	1 638	2 370	2 185
1922	15 339	7 028	22 367	3 281	68.57	31.43	14.67	1 863	1 730	1 342
1923	26 125	9 945	36 070	4 040	72.43	27.57	11.20	3 174	2 453	1 704
1924	19 827	9 129	28 956	5 555	68.48	31.52	19.11	2 409	2 254	2 343
1925	16 910	6 850	23 760	3 503	71.17	28.83	14.74	2 055	1 691	1 478

Segue Tav. V. — Emigranti italiani partiti negli anni 1876-1925,
classificati per sesso e per età.

SARDEGNA

Anni	Cifre effettive				Cifre proporzionali a 100 emigranti			Numeri indici		
	Maschi	Femmine	In complesso		Maschi	Femmine	Di non oltre 15 anni	Maschi	Femmine	Di non oltre 15 anni
			Di qualsiasi età	Di non oltre 15 anni						
1876	26	2	28	1	92.86	7.14	3.57	100	100	100
1877	16	4	20	—	80.00	20.00	—	62	200	—
1878	10	6	16	8	62.50	37.50	50.00	38	300	800
1879	10	13	23	9	43.48	56.52	39.13	38	650	900
1880	6	10	16	8	37.50	62.50	50.00	23	500	800
1881	51	17	68	22	75.00	25.00	32.35	196	850	2 200
1882	156	49	205	37	76.10	23.90	18.05	600	2 450	3 700
1883	121	27	148	16	81.76	18.24	10.81	465	1 350	1 600
1884	98	21	119	6	82.35	17.65	5.04	377	1 050	600
1885	192	16	208	14	92.31	7.69	6.73	738	800	1 400
1886	229	36	265	29	86.42	13.58	10.94	881	1 800	2 900
1887	122	16	138	3	88.41	11.59	2.17	469	800	300
1888	68	14	82	1	82.93	17.07	1.22	262	700	100
1889	83	17	100	5	83.00	17.00	5.00	319	850	500
1890	82	22	104	6	78.85	21.15	5.77	315	1 100	600
1891	73	15	88	5	82.95	17.05	5.68	281	750	500
1892	56	10	66	2	84.85	15.15	3.03	215	500	200
1893	67	22	89	19	75.28	24.72	21.35	258	1 100	1 900
1894	84	23	107	12	73.50	21.50	11.21	323	1 150	1 200
1895	113	37	150	26	75.33	24.67	17.33	435	1 850	2 600
1896	1 305	1 205	2 510	893	51.99	48.01	35.58	5 019	60 250	89 300
1897	1 585	1 175	2 760	1 112	57.43	42.57	40.29	6 096	58 750	111 200
1898	51	7	58	2	87.93	12.07	3.45	196	350	200
1899	53	20	73	8	72.60	27.40	10.96	204	1 000	800
1900	606	88	694	40	87.32	12.68	5.76	2 331	4 400	4 000
1901	1 801	381	2 182	220	82.54	17.46	10.08	6 927	19 050	22 000
1902	2 684	698	3 382	435	79.36	20.64	12.86	10 323	34 900	43 500
1903	1 868	568	2 436	326	76.68	23.32	13.38	7 185	28 400	32 600
1904	4 072	500	4 572	293	89.06	10.94	6.41	15 662	25 000	29 300
1905	2 459	342	2 801	228	87.79	12.21	8.14	9 458	17 100	22 800
1906	6 192	480	6 672	280	92.81	7.19	4.19	23 815	24 000	28 000
1907	10 835	824	11 659	575	92.93	7.07	4.93	41 673	41 200	57 500
1908	6 064	511	6 575	349	92.23	7.77	5.31	23 323	25 550	34 900
1909	5 161	469	5 630	315	91.67	8.33	5.60	19 850	23 450	31 500
1910	10 020	643	10 663	451	93.97	6.03	4.23	38 538	32 150	45 100
1911	4 754	605	5 359	437	88.71	11.29	8.15	18 284	30 250	43 700
1912	8 353	778	9 131	540	91.48	8.52	5.91	32 126	38 900	54 000
1913	11 160	1 114	12 274	878	90.92	9.08	7.15	42 923	55 700	87 800
1914	4 599	752	5 351	476	85.95	14.05	8.90	17 688	37 600	47 600
1915	632	305	937	192	67.45	32.55	20.49	2 430	15 250	19 200
1916	657	471	1 128	274	58.24	41.76	24.29	2 526	23 550	27 400
1917	298	212	510	103	58.43	41.57	20.20	1 146	10 600	10 300
1918	222	146	368	79	60.33	39.67	21.47	854	7 300	7 990
1919	2 690	883	3 573	450	75.29	24.71	12.59	10 346	44 150	45 000
1920	5 460	1 161	6 621	575	82.46	17.54	8.68	21 000	58 050	57 500
1921	649	453	1 102	260	58.89	41.11	23.59	2 496	22 650	26 000
1922	1 621	272	1 893	99	85.63	14.37	5.22	6 234	13 600	9 900
1923	2 720	441	3 161	298	86.05	13.95	9.43	10 461	22 050	29 800
1924	2 828	958	3 786	524	74.88	25.12	13.84	10 876	47 900	52 400
1925	2 180	1 065	3 245	631	67.18	32.82	19.44	8.384	53 250	63 100

TAVOLA VI.

**Emigranti italiani partiti negli anni 1876 - 1925, classificati secondo
che partirono soli o a gruppi familiari:**

a) Partiti dal Regno (Cifre effettive, cifre proporzionali a 100 emigranti e numeri indici).

b) Partiti da ogni singola regione (Cifre effettive, cifre proporzionali a 100 emigranti e numeri indici).

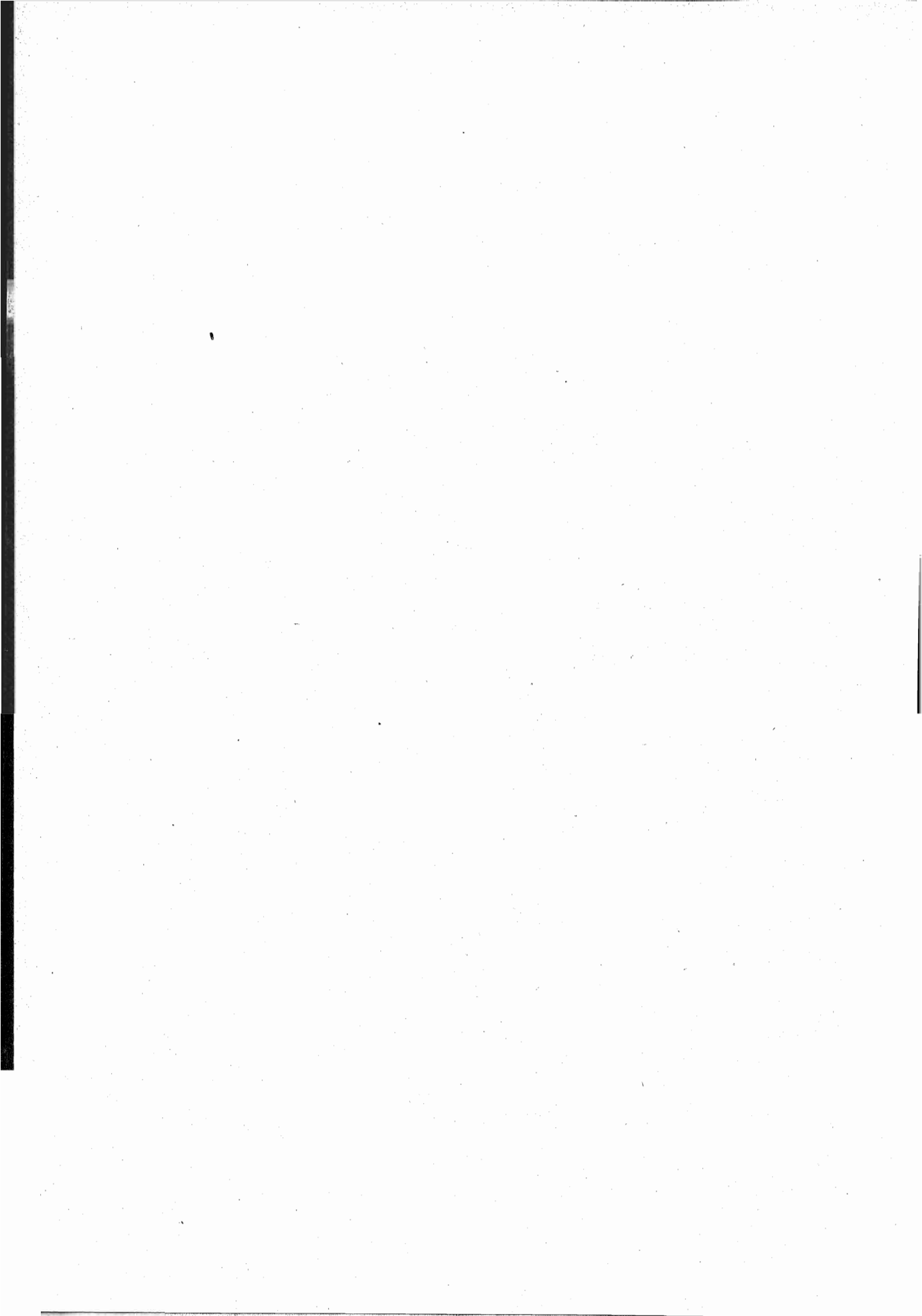

EMIGRANTI ISOLATI O IN RAGGRUPPAMENTI FAMILIARI

1. *Notizie generali per il complesso del Regno.* — La maggiore percentuale degli emigranti in tutto il periodo in esame è partita senza recare seco legami familiari. I partiti a gruppi di famiglia non superano di regola il quarto dell'intero contingente e solo in alcuni pochissimi anni (1888, 1891, 1895 e 1897) essi hanno potuto raggiungere il 45 % circa della massa emigrante.

In generale gli emigranti isolati partirono in quantità maggiori, in confronto degli altri, nei periodi a emigrazione più intensa, dal 1902 all'inizio del periodo bellico.

Considerate isolatamente le cifre dei partiti a gruppi di famiglia, il numero indice si sposta nei singoli anni in modo variabilissimo attorno a una media generale di circa 380 per 100 base, salendo sino a un 853 (pari a 179.682 emigranti raggruppati nel 1913 contro 21.057 nel 1876) per equilibrarsi poi, date le necessarie mutazioni che il periodo bellico provocava nelle cifre effettive, e quindi nelle percentuali e nei numeri indici, sopra la media generale del 330 per 100 base.

Per avere un quadro indicativo, per quanto è possibile, del movimento degli emigranti partiti isolatamente e del progresso dei numeri indici dei partiti a gruppi familiari, oltre quanto potrà desumersi dal grafico a pagina 188, si possono dare le seguenti medie nei tre periodi che iniziano una maggiore intensità emigratoria, che precedono il periodo bellico e che chiudono il nostro esame :

<i>Percentuali degli isolati (medie)</i>	<i>Numeri indici dei partiti a gruppi familiari (medie)</i>
1889-1891 : 64,41 % emigranti del totale	1889-1891 : 411 % base nel 1876
1911-1913 : 79,24 % » » »	1911-1913 : 696 % » »
1922-1925 : 78,79 % » » »	1922-1925 : 331 % » »

* * *

2. *Notizie particolari per le singole regioni.* — I rilievi fatti per il complesso del Regno subiscono variazioni notevoli da regione a regione.

Nel *Piemonte* gli emigranti isolati sono percentualmente superiori alla media generale del Regno. In due anni soltanto, a contingente assai basso, essi discendono ad un 57 % (1921) e ad un 59 % (1894); ma nel 1895 la massa degli isolati riprende, come nei primi anni del periodo in esame, la sua fortissima prevalenza e negli anni del massimo esodo non discende al disotto di un 80 % in media.

Il numero indice dei partiti a gruppi familiari si mantiene per suo conto inferiore alla media del Regno e nel dopo guerra si stabilizza attorno a un 550 per 100 base.

Le percentuali medie degli emigranti isolati e il movimento nei numeri indici dei partiti a gruppi familiari si possono così riunire nei tre periodi attorno al 1890, immediatamente anteriore alla guerra e postbellico :

<i>Percentuali degli isolati (medie)</i>	<i>Numeri indici dei partiti a gruppi familiari (medie)</i>
1889-1891 : 72,18 % emigranti del totale	1889-1891 : 402 % base nel 1876
1911-1913 : 80,70 % » » »	1911-1913 : 592 % » »
1922-1925 : 76,88 % » » »	1922-1925 : 504 % » »

Emigranti isolati o in gruppi familiari.

(Medie annuali dal 1876 al 1925).

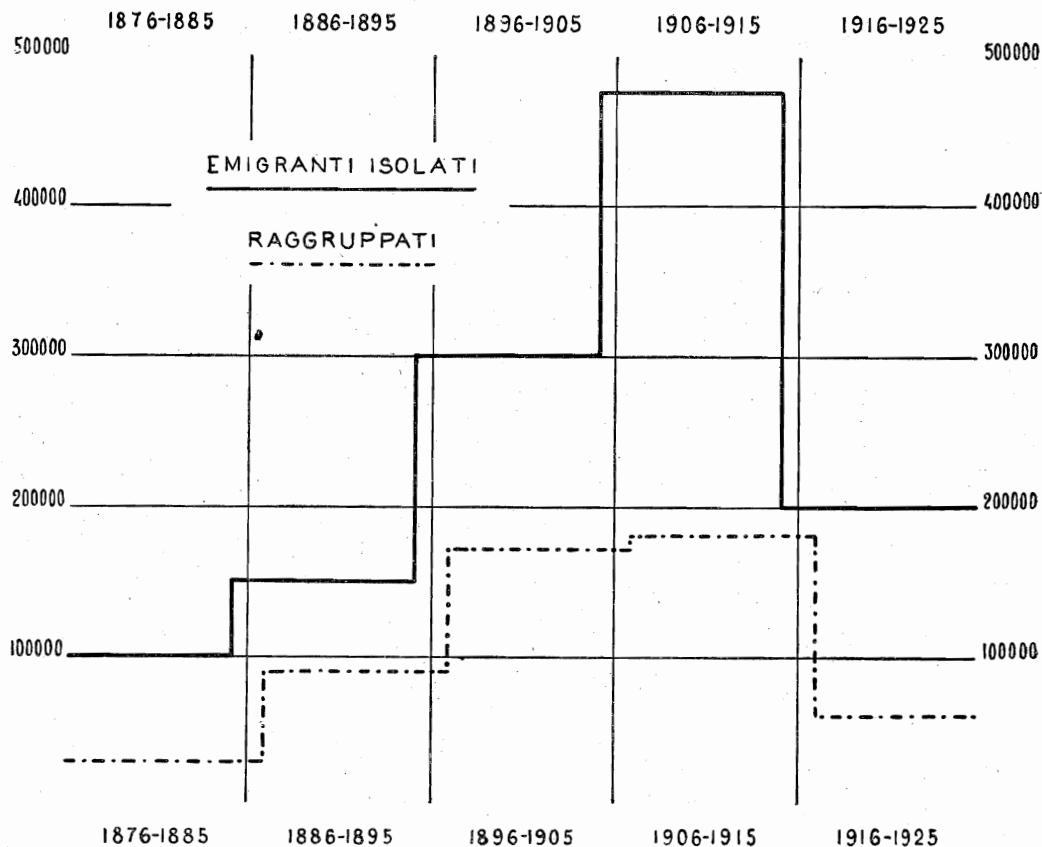

Nella *Liguria* la percentuale degli emigranti partiti isolatamente è inferiore alla media generale del Regno. Eccettuati alcuni pochi anni del periodo in esame, è notevole che nell'intero periodo bellico e in quello immediatamente postbellico (1915-1920) la percentuale cresce invece in misura assai sensibile sino a raggiungere il massimo del 95,65 % nel 1920.

Anche i numeri indici degli emigranti partiti a gruppi di famiglia sono molto inferiori alla media del Regno.

I Liguri amano, in generale, forse per la maggiore padronanza del mare dovuta a secolari tradizioni di vita avventurosa, non andare soli oltre Oceano ed oltre confine in cerca di lavoro e fortuna.

Le percentuali medie degli isolati e i numeri indici dei partiti a gruppi familiari si possono così riunire nei tre periodi essenziali già indicati:

Percentuali degli isolati (medie)		Numeri indici dei partiti a gruppi familiari (medie)	
1889-1891 : 60,48 %	emigranti del totale	1889-1891 : 225 %	base nel 1876
1911-1913 : 75,89 %	» » »	1911-1913 : 263 %	» »
1922-1925 : 79,48 %	» » »	1922-1925 : 199 %	» »

Nella *Lombardia* in un primo periodo, dal 1882 al 1898, le percentuali degli emigranti isolati sono nettamente inferiori alla media generale del Regno con cifre che in alcuni anni (1888, 1890, 1891, 1893, 1894, 1895 e 1897) discendono al di sotto del 50 % sino ad un minimo del 38,97. Dall'88 al 1897 si ha anzi, in prevalenza, un esodo di famiglie anzichè di isolati.

In un secondo periodo, dal 1899 in poi, la percentuale degli isolati supera in misura considerevole la media del Regno con un massimo del 94,79 % nel 1922. Nel complesso la percentuale degli isolati è inferiore alla media generale. Anche i Lombardi amano emigrare senza legami familiari.

Assai bassi si mantengono invece, in confronto della cifra iniziale di 7446 emigranti raggruppati partiti nel 1876, i numeri indici dei partiti a gruppi familiari. Essi non superano, nella media complessiva, l'indice iniziale.

Le percentuali medie degli isolati e i numeri indici dei partiti in gruppi di famiglia si possono così riunire nei tre periodi essenziali indicati:

<i>Percentuali degli isolati</i> (medie)		<i>Numeri indici dei partiti a gruppi familiari</i> (medie)
1889-1891: 49,62 %	emigranti del totale	1889-1891: 172 % base nel 1876
1911-1913: 84,93 %	» » »	1911-1913: 154 % » »
1922-1925: 84,85 %	» » »	1922-1925: 76 % » »

Nel *Veneto* la percentuale degli emigranti isolati è quasi costantemente superiore alla media generale del Regno con cifre anche abbastanza elevate, che dal 1901 al 1914 soprattutto non discendono mai al disotto dell'80 % per giungere sino ad un 89,73 e risalire, nel dopo guerra, a 93,62 % (1920).

Per contro i numeri indici dei partiti a gruppi familiari, superiori fino al 1900 alla media del Regno, discendono, dal 1901 in poi, sino a cifre minime.

Anche i Veneti, come i Piemontesi e i Lombardi, preferiscono recarsi soli a tentare l'avventura e la fortuna senza portare seco le proprie famiglie.

Le percentuali medie degli isolati e i numeri indici dei partiti in gruppi di famiglia sono le seguenti nei tre periodi già indicati:

<i>Percentuali degli isolati</i> (medie)		<i>Numeri indici dei partiti a gruppi familiari</i> (medie)
1889-1891: 63,80 %	emigranti del totale	1889-1891: 474 % base nel 1876
1911-1913: 83,93 %	» » »	1911-1913: 260 % » »
1922-1925: 80,43 %	» » »	1922-1925: 209 % » »

Nell'*Emilia* la percentuale degli emigranti partiti isolatamente si presenta nel suo complesso e soprattutto in due periodi distinti (dal 1876 al 1887 e dal 1898 al 1918) superiore alla media generale del Regno. Solo durante gli anni dal 1888 al 1897 a contingente emigratorio non ancora molto elevato si hanno percentuali di isolati assai basse con minimi del 38 %.

Elevatissimi sono invece, in confronto della cifra iniziale del 1876 e della media del Regno, i numeri indici degli emigranti partiti a gruppi di famiglia. Nel 1897 essi salivano da 330 a 9900 circa.

Le percentuali medie degli isolati e i numeri indici dei partiti a gruppi familiari si possono così riunire nei tre periodi già indicati:

<i>Percentuali degli isolati</i> (medie)		<i>Numeri indici dei partiti a gruppi familiari</i> (medie)
1889-1891: 52,47 %	emigranti del totale	1889-1891: 1220 % base nel 1876
1911-1913: 83,30 %	» » »	1911-1913: 1811 % » »
1922-1925: 74,71 %	» » »	1922-1925: 1199 % » »

Nella *Toscana* la percentuale complessiva degli emigranti isolati è superiore alla media generale del Regno, tenuto conto in modo particolare degli anni in cui fu maggiore il contingente emigratorio. In un solo periodo, dal 1894 al 1897, le percentuali scesero al di sotto del 50 % della massa dei partenti per risalire poi subito dopo e mantenersi elevate anche durante la guerra.

Superiori alla media generale sono anche i numeri indici degli emigranti partiti dalla Toscana a gruppi di famiglia. Nel 1913 il numero indice, in rapporto alla cifra del 1876, era di 1019, corrispondente a 9540 emigranti raggruppati partiti in quell'anno in confronto dei 936 iniziali.

Le percentuali medie degli isolati e i numeri indici dei partiti a gruppi familiari si possono riunire nel modo seguente nei tre periodi indicati:

<i>Percentuali degli isolati</i> (medie)	<i>Numeri indici dei partiti a gruppi familiari</i> (medie)
1889-1891: 78,98 % emigranti del totale	1889-1891: 272 % base nel 1876
1911-1913: 81,04 % » » »	1911-1913: 837 % » »
1922-1925: 78,02 % » » »	1922-1925: 443 % » »

Nelle *Marche* la percentuale degli isolati è inferiore alla media generale del Regno con cifre variabilissime che risentono del continuo cambiamento in più o in meno delle cifre effettive sino a quando nel 1899, e fino al periodo bellico, si iniziava un aumento stabile delle masse emigratorie.

Per cinque anni le percentuali in esame sono inferiori al 50 % dei partiti con un minimo, nel 1897, di 1543 emigranti isolati partiti (32,13 %) contro 3260 riuniti in gruppi familiari.

La stessa variabilità delle cifre si riflette nei numeri indici di questa seconda categoria di emigranti, numeri indici che salgono a cifre altissime in rapporto al numero base e alla media generale, con un massimo nel 1906, nel quale anno partirono dalle Marche 7812 emigranti raggruppati contro soli 140 nel 1876.

Le percentuali medie degli isolati e i numeri indici dei partiti a gruppi familiari si possono, nei tre periodi indicati, riunire nel modo seguente:

<i>Percentuali degli isolati</i> (medie)	<i>Numeri indici dei partiti a gruppi familiari</i> (medie)
1889-1891: 67,81 % emigranti del totale	1889-1891: 487 % base nel 1876
1911-1913: 78,37 % » » »	1911-1913: 4208 % » »
1922-1925: 68,65 % » » »	1922-1925: 2522 % » »

Nell'*Umbria* è mancata una seria massa emigratoria sino al 1896. Tanto le percentuali degli emigranti isolati quanto i numeri indici di quelli che partirono dall'*Umbria* a gruppi familiari risentono delle variazioni date dalle basse cifre iniziali, inadatte ad una completa elaborazione statistica, e delle notevoli cifre effettive che si ebbero invece dal 1896 in poi.

Trascurando quindi il periodo che va dal 1876 ai 20 anni successivi, si ha una netta prevalenza della percentuale degli emigranti isolati in confronto della media generale del Regno con cifre che raggiungono il 92,60 % dei partiti nel 1907.

Della variabilità delle cifre effettive, soprattutto nel primo periodo sopra indicato, risentono i numeri indici degli emigranti partiti a gruppi familiari.

Le incertezze delle cifre non consentirebbero un più accurato esame statistico per questo capo. Ad ogni modo le percentuali medie degli isolati e i numeri indici dei partiti a gruppi di famiglia si possono, nei tre periodi indicati, riunire nel modo seguente :

<i>Percentuali degli isolati (medie)</i>		<i>Numeri indici dei partiti a gruppi familiari (medie)</i>
1889-1891 : 64,10 %	emigranti del totale	1889-1891 : 914 % base nel 1876
1911-1913 : 88,96 %	» » »	1911-1913 : 23.129 % » »
1922-1925 : 74,96 %	» » »	1922-1925 : 15.771 % » »

Nel *Lazio*, ove, come nell'Umbria, si ha un primo periodo (fino al 1895 compreso) con cifre minime di emigranti, tali da non offrire possibilità seria di ricerche e di confronti statistici, prevale però nel periodo del maggiore esodo (1896-1915) la percentuale degli emigranti isolati sulla media generale del Regno. Le cifre sono anzi assai elevate. Nel 1910, ad esempio, sopra 12.412 emigranti, ve ne furono 11.752 (94,68 %) isolati e soltanto 660 partiti in gruppi di famiglia.

La instabilità e variabilità delle cifre effettive ha un immediato riflesso anche sui numeri indici degli emigranti in gruppi familiari. Così, mentre nel 1900 il numero indice saliva a 495 (421 emigranti della seconda categoria contro 1068 della prima), nel 1901 il numero indice saliva d'improvviso a 7032 (4977 contro 3731) per ridiscendere dopo due anni a 748.

Ad ogni modo le percentuali medie degli isolati e i numeri indici dei partiti in gruppi familiari si possono, nei tre periodi in esame, riunire nel modo seguente :

<i>Percentuali degli isolati (medie)</i>		<i>Numeri indici dei partiti a gruppi familiari (medie)</i>
1889-1891 : 80,77 %	emigranti del totale	1889-1891 : 9 % base nel 1876
1911-1913 : 91,65 %	» » »	1911-1913 : 1.733 % » »
1922-1925 : 80,60 %	» » »	1922-1925 : 722 % » »

Negli *Abruzzi* e *Molise* la percentuale degli emigranti isolati è nel suo complesso, sia pure di poco, superiore alla media generale del Regno. Notevole, nel periodo in esame, ciò che si è verificato nell'Abruzzo nell'anno 1901, nel quale sopra 59.921 partiti, nel complesso, ve ne furono 29.181 isolati (48,70 %) e 30.740 riuniti in gruppi familiari (51,30%).

Assai superiori alla media del Regno sono i numeri indici di coloro che partirono in gruppi di famiglia. Le due cifre iniziali, assai scarse, sono state molto rapidamente superate. Nel 1880 emigrava, in gruppi familiari, oltre il 50 % dei partenti e lo stesso avveniva nel 1901 e nel 1918, mentre in altri sette anni l'emigrazione raggruppata raggiungeva e superava il 40 % del totale.

Le percentuali medie degli isolati e i numeri indici degli emigranti in gruppi di famiglia si possono, nei tre periodi indicati, riunire come segue :

<i>Percentuali degli isolati (medie)</i>		<i>Numeri indici dei partiti a gruppi familiari (medie)</i>
1889-1891 : 81,20 %	emigranti del totale	1889-1891 : 5.523 % base nel 1876
1911-1913 : 83,10 %	» » »	1911-1913 : 19.803 % » »
1922-1925 : 82,62 %	» » »	1922-1925 : 6.420 % » »

Nella *Campania* la percentuale degli emigranti isolati è molto inferiore alla media generale del Regno. In tredici anni soltanto la media degli isolati è superiore al 70 % del contingente emigratorio e in un anno, nel dopo guerra (1920), raggiunge l'87,38 %. Per contro, in tre anni la media stessa fu inferiore al 50 % e in altri 13 anni inferiore al 60 %.

Molto superiori alla media generale sono i numeri indici dei partiti a gruppi di famiglia. Nel 1876 si aveva un terzo di questi ultimi sul contingente totale (1058 sopra 3165). Nel 1887 i partenti raggruppati superavano i 10 mila e tale cifra mantenevano e aumentavano nel periodo dal 1893 all'inizio del periodo bellico sino ad un massimo di 37.622 emigrati in gruppi nel 1901.

Gli emigranti campani preferiscono indubbiamente espatriare, e lo hanno preferito sin dall'inizio, facendosi accompagnare dalle proprie famiglie.

Le percentuali medie degli isolati e i numeri indici dei partiti in gruppi di famiglie, si possono, nei tre periodi in esame, raggruppare come segue:

Percentuali degli isolati (medie)		Numeri indici dei partiti a gruppi familiari (medie)
1889-1891: 66,10 %	emigranti del totale	1889-1891: 731 % base nel 1876
1911-1913: 70,40 %	» » »	1911-1913: 1.863 % » »
1922-1925: 74,18 %	» » »	1922-1925: 481 % » »

Nelle *Puglie*, come nella Campania, la percentuale degli emigranti isolati è notevolmente inferiore alla media generale del Regno. In sette anni la media dei partenti isolati è scesa al di sotto del 50 % con un minimo del 39,87 % e in altri undici anni è stata inferiore al 60 %.

Notevolmente superiori alla media generale, soprattutto in raffronto col basso numero iniziale, i numeri indici degli emigranti partiti a gruppi di famiglie.

Le percentuali medie degli isolati e i numeri indici degli emigranti raggruppati si possono, nei tre periodi già indicati, raggruppare come segue:

Percentuali degli isolati (medie)		Numeri indici dei partiti a gruppi familiari (medie)
1889-1891: 66,61 %	emigranti del totale	1889-1891: 762 % base nel 1876
1911-1913: 73,96 %	» » »	1911-1913: 7.342 % » »
1922-1925: 79,78 %	» » »	1922-1925: 1.874 % » »

Nella *Basilicata*, come nelle due confinanti regioni campana e pugliese, la percentuale degli emigranti isolati è molto inferiore alla media generale del Regno. In 10 anni, anzi, la percentuale stessa era inferiore al 50 % dell'intero contingente emigratorio con un minimo del 37,93 %, mentre in altri 12 anni si manteneva inferiore al 60 %.

Assai variabili e, nel loro complesso, poco diversi dalla media generale i numeri indici del movimento emigratorio dei gruppi di famiglia.

Le percentuali medie degli isolati e i numeri indici dei raggruppati si possono, nei tre periodi già indicati, indicare nel modo seguente:

Percentuali degli isolati (medie)		Numeri indici dei partiti a gruppi familiari (medie)
1889-1891: 50,15 %	emigranti del totale	1889-1891: 887 % base nel 1876
1911-1913: 69,38 %	» » »	1911-1913: 846 % » »
1922-1925: 78,86 %	» » »	1922-1925: 204 % » »

Le *Calabrie* danno nel complesso, e tenuto conto in modo particolare degli anni in cui fu maggiore il contingente emigratorio, una percentuale di isolati superiore alla media generale del Regno.

Elevatissimi, in confronto della media stessa, i numeri indici degli emigranti partiti a gruppi di famiglia. Ciò è facilmente spiegato dalla circostanza che nei tre primi anni del periodo in esame (1876-1878) furono assai basse le cifre effettive della massa degli emi-

granti, cifre che andarono sempre più notevolmente elevandosi fino al massimo raggiunto nel 1909, nel quale anno emigrarono, raggruppati, 13.379 calabresi contro 161 soltanto nel 1876.

Le percentuali medie degli isolati e i numeri indici dei raggruppati si possono, nei tre periodi indicati, riunire come segue :

<i>Percentuali degli isolati (medie)</i>	<i>Numeri indici dei partiti a gruppi familiari (medie)</i>
1889-1891 : 73,48 % emigranti del totale	1889-1891 : 1.939 % base nel 1876
1911-1913 : 78,91 % » » »	1911-1913 : 5.834 % » »
1922-1925 : 82,63 % » » »	1922-1925 : 2.093 % » »

La *Sicilia* ha, fra tutte le regioni italiane, la più bassa percentuale di emigranti isolati in confronto della media generale del Regno. Per 16 anni sui 50 in esame, la percentuale stessa è inferiore al 50 % della intera massa emigratoria, con un minimo del 37,16 % nel 1898. Per altri 10 anni le dette percentuali non raggiungono il 60 %. È notevole però che, pur rimanendo anche nei singoli anni al di sotto della media generale, si notano nell'emigrazione siciliana due periodi ben distinti. Nel primo, dall'inizio al 1900, la percentuale di isolati rimane nel suo complesso inferiore alla metà del contingente complessivo dei partiti. Nel periodo 1901-1914, invece, la percentuale si eleva in favore degli isolati.

Superiori alla media del Regno, nei confronti con le cifre iniziali date dal 1876, sono i numeri indici degli emigranti partiti a gruppi di famiglia.

Le percentuali medie degli isolati e i numeri indici dei raggruppati si possono, nei tre periodi indicati, riunire come segue :

<i>Percentuali degli isolati (medie)</i>	<i>Numeri indici dei partiti a gruppi familiari (medie)</i>
1889-1891 : 53,93 % emigranti del totale	1889-1891 : 1.170 % base nel 1876
1911-1913 : 69,71 % » » »	1911-1913 : 6.931 % » »
1922-1925 : 75,92 % » » »	1922-1925 : 1.586 % » »

La *Sardegna*, al contrario della Sicilia, ha una percentuale di emigranti isolati superiore nel complesso alla media generale del Regno, tenuto particolarmente conto degli anni di più intensa emigrazione.

Notevole però la grande variabilità delle cifre e delle percentuali fornite dall'emigrazione sarda. In un primo periodo, fino al 1899, l'emigrazione è quasi nulla o limitata a contingenti di poco o nessun valore statistico. Fanno eccezione soltanto il 1896 e il 1897, nei quali due anni partirono in complesso dalla Sardegna oltre 5200 emigranti e di essi soltanto 180, in cifra tonda, isolati, mentre oltre 5000 partirono a gruppi familiari. Tali proporzioni non hanno riscontro in nessun'altra regione e in nessun altro anno del periodo in esame. Dal 1900 in poi l'emigrazione sarda tende ad un aumento, per quanto instabile, fino al periodo bellico, durante il quale subisce una sosta per riprendere poi subito dopo.

La variabilità dei dati effettivi e la bassa quota iniziale da cui si parte (3 emigranti raggruppati su 28 nel 1876) porta a cifre iperboliche il numero indice di questa seconda categoria di emigranti.

Ad ogni modo le percentuali medie degli isolati e i numeri indici dei partiti in gruppi si possono così indicare nei tre periodi base :

<i>Percentuali degli isolati (medie)</i>	<i>Numeri indici dei partiti a gruppi familiari (medie)</i>
1889-1891 : 71,23 % emigranti del totale	1889-1891 : 934 % base nel 1876
1911-1913 : 85,76 % » » »	1911-1913 : 42.367 % » »
1922-1925 : 74,16 % » » »	1922-1925 : 26.033 % » »

* * *

3. *Nota riassuntiva.* — Dai rilievi superiormente fatti si può concludere che, in confronto della media generale del Regno, le regioni che offrono una maggiore percentuale, nel complesso, di emigranti isolati, sono quattro dell'Italia settentrionale (Piemonte, Lombardia, Veneto ed Emilia), tre dell'Italia Centrale (Toscana, Umbria e Lazio), tre dell'Italia meridionale e insulare (Abruzzi e Molise, Calabrie e Sardegna).

Una percentuale minore della media generale è invece data da una regione soltanto dell'Italia settentrionale (Liguria), da una dell'Italia centrale (Marche) e da quattro dell'Italia meridionale e insulare (Campania, Puglie, Basilicata e Sicilia).

Prevale quindi nel nord della penisola, come fu già osservato nel commento alla tavola V, la tendenza a partire isolati, lasciando in patria le famiglie, ciò che può ricollegarsi alla prevalente destinazione europea degli emigranti settentrionali e al carattere di non permanenza del loro esodo.

Prevale invece nel sud la tendenza a condur seco le proprie famiglie, ciò che, ricollegato non soltanto alla particolare psicologia delle popolazioni locali, ma anche alla prevalente emigrazione transoceanica data dalle regioni meridionali, giustifica e spiega il carattere di quasi stabilità od almeno di lunga durata che viene ad avere l'espatrio degli emigranti del Mezzogiorno d'Italia.

TAV. VI. — Emigranti italiani partiti negli anni 1876-1925, classificati secondo che partirono soli o a gruppi famigliari.

REGNO

Anni	Emigranti				
	in totale	partiti soli		partiti a gruppi di famiglia	
		Cifre effettive	Cifre proporzionali a 100 emigranti	Cifre effettive	Numeri indici
1876	108 771	87 714	80,64	21 057	100
1877	99 213	74 216	74,80	24 997	119
1878	96 268	71 092	73,85	25 176	120
1879	119 831	84 920	70,87	34 911	166
1880	119.901	87 122	72,66	32 779	156
1881	135 882	95 719	70,47	40 113	190
1882	161 562	114 491	70,87	47 071	224
1883	169 101	130 159	76,97	38.942	185
1884	147 017	108 640	73,90	38 377	182
1885	157 193	106 374	67,67	50 819	241
1886	167 829	111 805	66,62	56 024	267
1887	215 665	141 750	65,73	73.915	351
1888	290 736	157 434	54,15	133 302	634
1889	218 412	153 896	70,46	64 516	306
1890	217 244	152 557	70,03	64 687	307
1891	(1) 293 631	163 249	55,60	130 382	619
1892	223 667	146 204	65,37	77 463	368
1893	246 751	160 281	64,95	86 470	411
1894	225 323	143 612	63,74	81 711	388
1895	293 181	163 675	55,83	129 506	615
1896	307 482	181 908	59,16	125 574	596
1897	299 855	173 690	57,92	126 165	199
1898	283 715	188 204	66,34	95 511	454
1899	308 339	211 420	68,57	96 919	460
1900	352 782	246 126	69,77	106 656	507
1901	533 245	368 774	69,16	164 471	681
1902	531 509	400 458	75,34	131 051	622
1903	507 976	402 724	79,28	105 252	500
1904	471 191	377 394	80,09	93 797	445
1905	726 331	576 192	79,33	150 139	713
1906	787 977	628 203	79,72	159 774	759
1907	704 675	570 288	80,93	134 387	638
1908	486 674	395 847	81,34	90 827	431
1909	625 637	494 468	79,03	131 169	623
1910	651 475	512 678	78,69	138 797	659
1911	533 844	420 051	78,68	113 793	540
1912	711 446	565 264	79,45	146 182	694
1913	872 598	692 916	79,40	179 682	853
1914	479 152	372 919	77,83	106 233	502
1915	146 019	94 726	64,87	51 293	242
1916	142 364	92.291	64,83	50 073	238
1917	46 496	31 254	67,22	15 242	72
1918	28 311	21 636	76,46	6 675	32
1919	253 224	194 722	76,90	58 502	278
1920	614 611	538 433	87,77	76 178	362
1921	201 291	130 840	65,00	70 451	335
1922	281 270	223 328	79,47	57 942	275
1923	389 957	311 966	80,00	77 991	370
1924	364 614	283 589	77,78	81 025	385
1925	280 081	217 880	77,79	62 201	295

(1) Vedi nota pag. 44.

Segue Tav. VI. — Emigranti italiani partiti negli anni 1876-1925, classificati secondo che partirono soli o a gruppi famigliari.

Anni	PIEMONTE					LIGURIA				
	Emigranti					Emigranti				
	in totale	partiti soli		partiti a gruppi di famiglia		in totale	partiti soli		partiti a gruppi di famiglia	
		Cifre effettive	Cifre proporzionali a 100 emigranti	Cifre effettive	Numeri indici		Cifre effettive	Cifre proporzionali a 100 emigranti	Cifre effettive	Numeri indici
1876	31 682	29 550	93.27	2 132	100	3 567	2 792	78.27	775	100
1877	24 307	21 646	89.05	2 661	125	3 774	2 582	68.42	1 192	154
1878	24 775	21 066	85.03	3 709	174	3 557	1 951	54.85	1 606	207
1879	27 545	22 080	80.16	5 465	256	5 954	3 514	59.02	2 440	315
1880	29 409	24 548	83.47	4 861	228	5 292	3 320	62.74	1 972	254
1881	34 418	26 158	76.00	8 260	387	5 393	3 585	66.48	1 808	233
1882	38 006	26 121	68.73	11 885	557	6 071	3 630	59.79	2 441	315
1883	29 419	23 229	78.96	6 190	290	6 218	3 887	62.51	2 331	301
1884	28 996	21 225	73.20	7 771	364	6 407	4 059	63.35	2 348	303
1885	28 705	19 215	66.94	9 490	445	6 271	4 054	64.65	2 217	286
1886	27 554	16 922	61.41	10 632	499	4 888	3 222	65.92	1 666	215
1887	28 461	18 194	63.93	10 267	482	5 643	3 808	67.48	1 835	237
1888	30 603	19 329	63.16	11 274	529	5 996	3 396	56.64	2 600	335
1889	34 734	23 974	69.02	10 760	505	5 536	3 456	62.43	2 080	268
1890	30 497	22 334	73.23	8 163	383	4 360	2 623	60.16	1 737	224
1891	27 122	20 353	75.04	6 769	317	3 343	1 928	57.67	1 415	182
1892	33 863	23 414	69.14	10 449	490	4 251	2 559	60.20	1 692	218
1893	35 521	22 682	63.86	12 839	602	4 241	2 492	58.76	1 749	226
1894	30 482	17 986	59.01	12 496	586	3 869	2 306	59.60	1 563	202
1895	25 826	18 330	70.97	7 496	352	4 073	2 457	60.32	1 616	209
1896	22 599	16 087	71.18	6 512	305	4 737	3 012	63.58	1 725	223
1897	18 576	14 055	75.66	4 521	212	3 931	2 519	64.08	1 412	182
1898	21 743	17 069	78.50	4 674	219	3 292	2 040	61.97	1 252	162
1899	20 911	15 484	74.05	5 427	255	3 473	2 301	66.25	1 172	151
1900	23 322	18 740	80.35	4 582	215	3 804	2 557	67.22	1 247	161
1901	42 385	35 525	83.82	6 860	322	4 522	3 122	69.04	1 400	181
1902	41 122	34 567	84.06	6 555	307	5 547	3 859	69.57	1 688	218
1903	43 735	35 441	81.04	8 294	389	5 064	3 727	73.60	1 337	173
1904	52 838	43 661	82.63	9 177	430	6 554	4 991	76.15	1 563	202
1905	63 396	52 537	76.81	15 859	744	8 232	6 175	75.01	2 057	265
1906	72 190	59 551	82.49	12 639	593	8 664	6 669	76.97	1 995	257
1907	63 244	52 260	82.63	10 984	515	8 474	6 489	76.34	2 005	258
1908	55 474	45 335	81.72	10 139	476	6 464	5 011	77.52	1 453	187
1909	56 306	46 475	82.54	9 831	461	7 614	5 699	74.85	1 915	247
1910	60 599	49 338	81.42	11 261	528	8 190	6 107	74.57	2 083	269
1911	52 335	41 804	79.88	10 531	494	7 052	5 450	77.28	1 602	206
1912	65 244	53 712	82.32	11 532	541	8 866	6 530	73.65	2 336	301
1913	78 663	62 856	79.90	15 807	741	9 428	7 255	76.95	2 173	280
1914	51 826	41 076	79.26	10 750	504	5 759	4 286	74.42	1 473	190
1915	26 731	19 565	73.19	7 166	336	4 785	3 623	75.72	1 162	149
1916	26 094	20 108	77.06	5 986	280	5 794	4 655	80.34	1 139	147
1917	12 977	10 327	79.58	2 650	124	3 091	2 585	83.63	506	65
1918	9 210	7 822	84.93	1 388	65	2 905	2 471	85.06	434	56
1919	45 448	37 550	82.62	7 898	370	13 895	12 082	86.94	1 813	234
1920	60 539	54 156	89.46	6 383	299	13 011	12 445	95.65	566	73
1921	30 391	17 375	57.17	13 016	611	4 161	2 477	59.53	1 684	217
1922	46 749	35 574	76.09	11 175	524	5 396	4 152	76.95	1 244	160
1923	56 864	45 345	79.74	11 519	540	10 281	8 159	79.36	2 122	274
1924	47 963	36 010	75.08	11 953	561	8 707	7 151	82.13	1 556	201
1925	34 445	26 083	75.72	8 362	392	5 748	4 488	78.08	1 260	163

Segue Tav. VI. — Emigranti italiani partiti negli anni 1876-1925, classificati secondo che partirono soli o a gruppi famigliari.

Anni	LOMBARDIA					VENETO				
	Emigranti					Emigranti				
	in totale	partiti soli		partiti a gruppi di famiglia		in totale	partiti soli		partiti a gruppi di famiglia	
		Cifre effettive	Cifre proporzionali a 100 emigranti	Cifre effettive	Numeri indici		Cifre effettive	Cifre proporzionali a 100 emigranti	Cifre effettive	Numeri indici
1876	21 094	13 648	64.70	7 446	100	34 548	27 627	79.97	6 921	100
1877	19 234	15 128	78.65	4 106	55	34 529	21 239	61.51	13 290	192
1878	15 594	11 937	76.55	3 657	49	30 489	21 246	69.68	9 243	134
1879	16 699	12 673	75.89	4 026	54	32 795	21 961	66.96	10 834	157
1880	17 577	13 054	74.27	4 523	61	33 660	23 983	71.25	9 677	140
1881	21 225	15 863	74.74	5 362	72	33 237	20 067	60.38	13 170	109
1882	22 608	15 096	66.77	7 512	101	36 364	25 538	70.22	10 826	156
1883	22 300	16 412	73.60	5 888	79	45 704	35 271	77.17	10 433	151
1884	22 954	15 680	68.31	7 274	98	46 090	36 231	78.61	9 859	142
1885	18 644	11 501	61.69	7 143	96	42 850	31 052	72.47	11 798	170
1886	17 918	10 611	59.22	7 307	98	44 010	33 388	75.86	10 622	153
1887	22 112	12 077	54.61	10 035	135	70 992	48 437	68.23	22 555	326
1888	25 602	12 095	47.24	13 507	181	131 834	59 911	45.44	71 923	1 039
1889	24 844	14 756	59.39	10 088	135	69 104	56 009	81.05	13 095	189
1890	22 921	11 351	49.52	11 570	155	67 676	53 749	79.42	13 927	201
1891	28 638	11 805	41.22	16 833	226	134 864	63 543	47.12	71 321	1 031
1892	21 902	11 366	51.89	10 536	141	82 777	58 565	70.75	24 212	350
1893	15 770	7 268	46.09	8 502	114	76 756	60 691	79.07	16 065	232
1894	15 597	7 519	48.21	8 078	108	92 998	68 774	73.95	24 224	350
1895	20 468	7 977	38.97	12 491	168	112 825	68 647	60.84	44 178	638
1896	22 319	11 800	52.87	10 519	141	100 202	68 708	68.57	31 494	455
1897	24 706	11 193	45.30	13 513	181	110 896	76 527	69.06	34 309	496
1898	17 707	10 854	61.30	6 853	92	103 445	82 758	80.00	20 687	299
1899	19 266	13 519	70.17	5 747	77	114 228	89 332	78.20	24 896	360
1900	21 401	15 614	72.96	5 787	78	104 910	80 091	76.34	24 819	359
1901	35 504	29 171	82.16	6 333	85	116 936	104 411	89.29	12 525	181
1902	44 502	38 998	87.63	5 504	74	99 995	86 774	86.78	13 221	191
1903	36 873	31 329	84.96	5 544	74	100 278	83 014	82.78	17 264	249
1904	44 759	39 840	89.01	4 919	66	79 718	68 679	86.15	11 039	159
1905	62 056	53 522	86.25	8 534	115	108 024	96 926	89.73	11 098	160
1906	63 632	53 890	84.69	9 742	131	104 885	93 824	89.45	11 061	160
1907	60 955	53 377	87.57	7 573	102	106 213	94 836	89.29	11 377	164
1908	53 136	46 369	87.26	6 767	91	89 278	78 043	87.42	11 235	162
1909	50 190	44 361	88.39	5 829	78	83 563	71 525	85.59	12 038	174
1910	62 329	54 171	86.91	8 158	109	92 697	78 760	84.96	13 937	201
1911	65 069	56 490	86.82	8 579	115	97 588	82 033	84.06	15 555	224
1912	75 436	62 926	83.42	12 510	168	114 117	92 660	81.20	21 457	310
1913	87 133	73 926	84.84	13 207	177	123 853	106 955	86.35	16 898	244
1914	60 206	51 430	85.42	8 776	118	113 974	94 930	83.29	19 044	275
1915	21 879	16 656	76.13	5 223	70	11 684	8 782	75.16	2 902	42
1916	14 505	9 211	63.50	5 294	71	2 846	1 803	63.35	1 043	15
1917	5 964	4 047	67.86	1 917	25	1 025	729	71.12	296	4
1918	4 157	2 887	69.45	1 270	17	695	526	75.68	169	
1919	27 788	21 871	78.71	5 917	79	15 383	13 031	84.71	2 352	34
1920	47 836	43 699	91.35	4 137	56	60 367	56 518	93.62	3 849	56
1921	22 050	13 307	60.35	8 743	118	26 004	15 210	58.49	10 794	156
1922	37 966	35 987	94.79	1 979	27	57 943	45 468	78.47	12 475	180
1923	40 118	32 088	79.98	8 030	108	79 611	63 611	79.90	16 000	202
1924	41 417	34 268	82.74	7 149	96	90 350	75 725	83.81	14 625	211
1925	30 621	25 037	81.76	5 584	75	67 261	52 591	78.19	14 670	212

Segue TAV. VI. — Emigranti italiani partiti negli anni 1876-1925,
classificati secondo che partirono soli o a gruppi famigliari.

VENEZIA TRIDENTINA						VENEZIA GIULIA E ZARA				
Anni	Emigranti					Emigranti				
	in totale	partiti soli		partiti a gruppi di famiglia		in totale	partiti soli		partiti a gruppi di famiglia	
		Cifre effettive	Cifre proporzio- nali a 100 emigranti	Cifre effettive	Numeri indici		Cifre effettive	Cifre proporzio- nali a 100 emigranti	Cifre effettive	Numeri indici
1921	3 026	1 747	57.73	1 279	100	8 949	6 291	70.31	2 658	100
1922	2 932	2 156	73.53	776	61	5 793	4 518	77.99	1 275	48
1923	6 803	5 418	79.64	1 385	108	6 814	5 415	79.47	1 399	53
1924	8 925	7 125	79.83	1 800	141	3 650	2 520	69.04	1 130	43
1925	5 848	4 409	75.39	1 439	113	2 169	1 510	69.62	659	25

Segue Tav. VI. — Emigranti italiani partiti negli anni 1876-1925, classificati secondo che partirono soli o a gruppi famigliari.

Anni	EMILIA					TOSCANA				
	Emigranti					Emigranti				
	in totale	partiti soli		partiti a gruppi di famiglia		in totale	partiti soli		partiti a gruppi di famiglia	
		Cifre effettive	Cifre proporzionali a 100 emigranti	Cifre effettive	Numeri indici		Cifre effettive	Cifre proporzionali a 100 emigranti	Cifre effettive	Numeri indici
1876	3 407	3 077	90.31	330	100	6 545	5 609	85.70	936	100
1877	3 575	2 935	82.10	640	194	6 481	5 738	88.54	743	79
1878	3 179	2 328	73.23	851	258	6 337	5 399	85.20	938	100
1879	5 333	4 168	78.15	1 165	353	8 650	7 367	85.17	1 283	137
1880	4 625	3 645	78.81	980	297	7 896	6 521	82.59	1 375	147
1881	6 181	5 057	81.82	1 124	341	10 008	8 410	84.03	1 598	170
1882	7 010	5 863	83.64	1 147	348	9 378	8 169	87.11	1 209	129
1883	6 326	5 157	81.69	869	263	10 620	9 218	86.80	1 402	150
1884	5 180	4 337	83.73	843	255	8 078	6 807	84.27	1 271	136
1885	5 062	4 047	79.95	1 015	308	10 955	9 277	84.68	1 678	179
1886	4 745	3 433	72.35	1 312	398	12 471	10 746	86.17	1 725	184
1887	5 860	4 514	77.03	1 346	408	13 226	11 332	85.68	1 894	202
1888	13 211	5 040	38.15	8 171	2 476	11 739	9 625	81.99	2 114	226
1889	8 940	4 132	46.22	4 808	1 457	11 670	9 552	81.85	2 118	226
1890	5 065	3 240	63.97	1 825	553	11 660	9 103	78.07	2 557	273
1891	11 409	5 962	52.26	5 447	1 651	13 014	10 050	77.22	2 964	317
1892	5 900	3 407	57.74	2 493	755	11 701	8 764	74.90	2 937	314
1893	7 225	3 753	51.94	3 472	1 052	12 466	7 098	56.94	5 368	574
1894	6 822	4 213	61.76	2 609	791	10 725	4 395	40.98	6 330	676
1895	13 454	5 169	38.42	8 285	2 511	14 373	6 488	45.14	7 885	842
1896	14 668	7 346	50.08	7 322	2 219	13 139	5 683	43.25	7 456	797
1897	17 317	7 408	42.78	9 909	3 003	16 640	8 074	48.52	8 566	915
1898	15 268	10 935	71.62	4 333	1 313	14 959	9 990	66.78	4 969	531
1899	18 389	14 534	79.04	3 855	1 168	15 409	10 010	64.96	5 399	577
1900	22 594	16 332	72.28	6 262	1 898	21 971	16 806	76.49	5 165	552
1901	28 741	24 547	85.41	4 194	1 271	30 199	23 010	76.19	7 189	768
1902	27 643	23 621	85.45	4 022	1 219	28 059	21 540	76.77	6 519	696
1903	24 985	20 141	80.61	4 844	1 468	25 239	20 287	80.38	4 952	529
1904	29 655	25 021	84.37	4 634	1 404	26 246	22 101	84.21	4 145	443
1905	38 580	31 048	80.48	7 532	2 282	31 620	25 934	82.02	5 686	607
1906	42 681	35 672	83.58	7 009	2 124	37 111	30 456	82.07	6 655	711
1907	41 098	35 985	87.56	5 113	1 549	37 448	30 461	81.34	6 987	746
1908	35 021	31 243	89.21	3 778	1 145	29 299	23 732	81.00	5 567	595
1909	30 475	24 971	81.94	5 504	1 667	31 075	24 844	79.95	6 231	665
1910	32 661	27 598	84.50	5 063	1 534	35 718	29 093	81.45	6 625	708
1911	32 459	27 061	83.37	5 398	1 636	37 442	30 992	82.77	6 450	689
1912	35 763	29 640	82.88	6 123	1 855	40 939	33 425	81.65	7 514	802
1913	39 134	32 730	83.63	6 404	1 637	45 599	36 059	79.07	9 540	1 019
1914	22 850	17 907	78.37	4 943	1 498	27 750	21 426	77.21	6 324	765
1915	7 684	4 651	60.53	3 033	919	9 301	5 889	63.32	3 412	364
1916	5 640	3 779	67.00	1 861	564	8 883	5 956	67.05	2 927	312
1917	1 938	1 329	68.58	609	184	3 918	2 661	67.92	1 257	134
1918	2 016	1 622	80.45	394	119	2 563	1 906	74.37	657	70
1919	13 568	9 849	72.59	3 719	1 127	20 739	16 250	78.35	4 489	480
1920	17 719	15 286	86.27	2 433	737	26 208	23 562	89.90	2 646	283
1921	5 592	3 961	70.83	1 631	494	10 157	7 075	69.65	3 082	329
1922	10 489	7 909	75.40	2 580	776	13 584	10 356	76.24	3 228	345
1923	19 124	15 420	80.63	3 704	1 122	22 339	17 995	80.55	4 344	464
1924	19 591	14 247	72.72	5 344	1 619	21 394	16 401	76.66	4 993	533
1925	13 385	9 185	68.62	4 200	1 273	18 125	14 111	77.85	4 014	429

Segue Tav. VI. — Emigranti italiani partiti negli anni 1876-1925, classificati secondo che partirono soli o a gruppi famigliari.

Anni	MARCHE					UMBRIA				
	Emigranti					Emigranti				
	in totale	partiti soli		partiti a gruppi di famiglia		in totale	partiti soli		partiti a gruppi di famiglia	
		Cifre effettive	Cifre proporzionali a 100 emigranti	Cifre effettive	Numeri indici		Cifre effettive	Cifre proporzionali a 100 emigranti	Cifre effettive	Numeri indici
1876	505	365	72.28	140	100	60	60	100.00	—	—
1877	223	155	69.51	68	48	28	21	75.00	7	100
1878	220	173	78.64	47	34	13	11	84.62	2	29
1879	264	160	60.61	104	74	22	20	90.91	2	29
1880	269	191	71.00	78	56	18	11	61.11	7	100
1881	357	301	84.31	56	40	25	15	60.00	10	143
1882	729	582	79.84	147	105	31	23	74.19	8	114
1883	1 708	1 523	89.17	185	132	35	31	88.57	4	57
1884	3 469	3 181	91.70	288	206	31	11	35.48	20	286
1885	1 121	885	78.95	236	169	31	25	80.65	6	86
1886	1 535	1 154	75.18	381	272	60	47	78.33	13	183
1887	2 269	1 561	68.80	708	506	116	89	76.72	27	386
1888	2 717	1 806	66.47	911	651	109	82	75.23	27	386
1889	4 058	2 878	70.92	1 180	843	74	60	81.08	14	200
1890	1 406	873	62.09	533	381	358	204	56.98	154	2 200
1891	896	562	62.72	334	239	100	77	77.00	23	329
1892	836	460	55.02	376	269	16	10	62.50	6	86
1893	1 769	854	48.28	915	654	269	63	23.42	206	2 943
1894	2 714	1 236	45.54	1 478	1 056	122	106	86.88	16	229
1895	5 878	2 485	42.28	3 393	2 424	335	171	51.04	164	2 343
1896	11 423	4 013	35.13	7 410	5 293	702	306	43.59	396	5 657
1897	4 803	1 543	32.13	3 260	2 329	1 734	311	17.94	1 423	20 329
1898	4 307	2 243	52.08	2 064	1 474	1 066	442	41.46	624	8 914
1899	7 193	3 979	55.32	3 214	2 296	1 096	883	80.57	213	3 043
1900	9 381	6 198	66.07	3 183	2 274	2 415	1 980	81.99	435	6 214
1901	15 970	8 497	53.21	7 473	5 338	9 082	2 974	32.75	6 108	87 258
1902	12 347	9 241	74.84	3 106	2 219	6 139	4 404	71.74	1 735	24 786
1903	17 019	13 927	81.83	3 092	2 209	5 313	4 498	84.66	815	11 643
1904	18 725	14 650	78.24	4 075	2 911	6 683	5 957	89.14	726	10 371
1905	31 919	24 262	76.01	7 657	5 469	9 899	7 743	78.22	2 156	30 800
1906	34 501	26 689	77.36	7 812	5 580	14 786	12 913	87.33	1 873	26 757
1907	24 589	19 921	81.02	4 668	3 334	15 631	14 474	92.60	1 157	16 529
1908	19 156	15 111	78.88	4 045	2 889	10 210	8 892	87.09	1 318	18 829
1909	22 936	17 411	75.91	5 525	3 946	10 673	9 471	88.73	1 202	17 171
1910	24 357	18 039	74.06	6 318	4 513	12 885	11 095	86.11	1 790	25 571
1911	17 232	13 573	78.77	3 659	2 613	12 098	10 803	89.30	1 295	18 500
1912	32 427	25 563	78.83	6 864	4 903	14 041	12 491	88.96	1 550	22 143
1913	32 069	24 918	77.70	7 151	5 107	17 851	15 840	88.73	2 011	28 728
1914	13 484	9 399	69.70	4 085	2 918	8 830	7 761	87.89	1 069	15 271
1915	3 376	2 009	59.51	1 367	976	1 553	1 023	65.87	530	7 571
1916	3 007	1 772	58.93	1 235	882	1 745	1 157	66.30	588	8 400
1917	718	454	63.23	264	188	773	611	79.04	162	2 314
1918	496	376	75.81	120	86	477	384	80.50	93	1 328
1919	6 105	4 522	74.07	1 583	1 131	3 627	2 927	80.70	700	10 000
1920	20 119	17 855	88.75	2 264	1 617	5 439	4 816	88.54	623	8 328
1921	6 701	4 080	60.89	2 621	1 872	1 448	1 049	72.44	399	5 706
1922	9 824	7 178	73.06	2 646	1 890	2 864	2 197	76.71	667	9 528
1923	14 577	11 617	72.83	2 960	2 114	4 790	4 024	84.01	766	10 942
1924	12 572	7 528	60.12	5 044	3 603	6 466	4 648	71.88	1 818	25 971
1925	8 088	4 613	57.04	3 475	2 482	3 514	2 349	66.85	1 165	16 643

Segue Tav. VI. — Emigranti italiani partiti negli anni 1876-1925, classificati secondo che partirono soli o a gruppi famigliari.

Anni	LAZIO					ABRUZZI E MOLISE				
	in totale	Emigranti partiti soli		Emigranti partiti a gruppi di famiglia		in totale	Emigranti partiti soli		Emigranti partiti a gruppi di famiglia	
		Cifre effettive	Cifre proporzionali a 100 emigranti	Cifre effettive	Numeri indici		Cifre effettive	Cifre proporzionali a 100 emigranti	Cifre effettive	Numeri indici
1876	224	139	62.05	85	100	375	335	89.34	40	100
1877	14	14	100.00	—	—	574	476	82.93	98	245
1878	13	7	53.85	6	7	1 436	944	65.74	492	1 230
1879	22	9	40.91	13	15	2 162	1 266	58.56	896	2 440
1880	17	7	41.18	10	12	1 935	953	49.25	982	2 455
1881	5	3	60.00	2	2	2 952	1 973	66.83	979	2 448
1882	5	3	60.00	2	2	4 735	3 782	79.87	953	2 383
1883	12	6	50.00	6	7	9 043	7 884	87.18	1 159	2 898
1884	12	3	25.00	9	11	4 975	3 583	72.02	1 392	3 480
1885	21	15	21.43	6	7	6 216	4 367	70.25	1 849	4 623
1886	21	11	52.38	10	12	10 515	7 388	70.26	3 127	7 818
1887	10	4	40.00	6	7	13 409	10 019	74.72	3 390	8 475
1888	25	7	28.00	18	21	13 147	10 414	79.21	2 733	6 833
1889	48	30	62.50	18	21	10 163	7 896	77.69	2 267	5 668
1890	50	46	92.00	4	5	12 842	10 451	81.38	2 391	5 978
1891	32	29	90.63	3	4	12 250	10 281	83.92	1 969	4 923
1892	124	108	87.10	16	19	9 045	6 194	68.48	2 851	7 128
1893	236	176	74.58	60	71	13 367	9 072	67.87	4 295	10 738
1894	102	50	49.02	52	61	9 709	6 592	67.90	3 117	7 793
1895	314	90	28.66	224	264	17 760	10 145	57.12	7 615	19 038
1896	2 222	1 027	46.22	1 195	1 406	20 587	13 128	63.77	7 459	18 648
1897	6 832	3 128	45.78	3 704	4 358	12 591	7 137	56.68	5 454	13 635
1898	2 491	1 318	52.91	1 173	1 380	15 151	8 972	59.22	6 179	15 448
1899	1 489	1 116	74.95	373	439	17 522	8 889	50.73	8 633	2 158
1900	1 489	1 068	71.73	421	495	22 932	13 391	58.39	9 541	23 853
1901	9 708	3 731	39.43	4 977	7 032	59 921	29 181	48.70	30 740	76 850
1902	8 433	6 061	71.87	2 372	2 791	50 192	32 937	65.62	17 255	43 138
1903	8 158	7 522	92.20	636	748	46 349	40 246	86.88	6 103	15 258
1904	6 571	6 027	91.72	544	640	32 159	25 014	77.78	7 145	17 863
1905	14 702	13 765	93.63	937	1 102	58 929	47 795	81.11	11 134	27 835
1906	18 507	17 293	93.44	1 214	1 428	58 032	44 942	77.44	13 090	32 725
1907	19 073	16 928	88.75	2 145	2 524	50 499	39 435	87.09	11 064	27 660
1908	8 362	7 349	87.89	1 013	1 192	29 174	23 267	79.75	5 907	14 768
1909	16 942	15 737	92.89	1 205	1 418	53 443	44 510	83.28	8 933	22 332
1910	12 412	11 752	94.68	660	776	45 516	37 280	81.91	8 236	20 590
1911	9 121	8 606	94.35	515	606	32 025	26 232	81.91	5 793	14 482
1912	17 873	16 089	90.02	1 784	2 099	46 502	38 551	82.90	7 951	19 877
1913	25 962	23 841	91.83	2 121	2 495	62 038	52 020	83.85	10 018	25 045
1914	9 640	8 041	83.41	1 599	1 881	24 095	19 248	79.88	4 847	12 117
1915	3 761	2 828	75.19	933	1 097	9 324	5 741	61.57	3 583	8 957
1916	3 480	2 963	85.14	517	608	14 297	10 893	76.19	3 404	8 510
1917	1 010	969	95.94	41	48	1 779	1 028	57.79	751	1 877
1918	324	298	91.66	26	30	378	169	44.71	209	522
1919	2 807	2 232	79.55	575	676	10 286	7 598	73.87	2 688	6 720
1920	11 109	10 272	92.46	837	984	49 795	45 519	91.61	4 276	10 690
1921	2 124	1 642	72.59	482	567	10 499	8 019	76.37	2 480	6 200
1922	2 512	1 848	73.56	664	757	13 787	11 401	82.69	2 386	5 965
1923	4 139	3 301	79.80	838	985	18 709	14 956	79.40	3 753	9 382
1924	3 317	2 703	81.49	614	722	14 071	11 399	81.01	2 672	6 680
1925	2 690	2 350	87.36	340	400	12 543	11 082	88.35	1 461	3 653

Segue Tav. VI. — Emigranti italiani partiti negli anni 1876-1925, classificati secondo che partirono soli o a gruppi famigliari.

Anni	CAMPANIA					PUGLIE				
	Emigranti					Emigranti				
	in totale	partiti soli		partiti a gruppi di famiglia		in totale	partiti soli		partiti a gruppi di famiglia	
		Cifre effettive	Cifre proporzionali a 100 emigranti	Cifre effettive	Numeri indici		Cifre effettive	Cifre proporzionali a 100 emigranti	Cifre effettive	Numeri indici
1876	3 165	2 107	66.57	1 058	100	339	231	68.14	108	100
1877	2 891	1 816	62.82	1 075	102	405	206	50.81	199	184
1878	4 487	2 458	54.78	2 029	192	503	274	54.47	229	212
1879	9 373	5 594	59.68	3 779	357	558	242	43.37	316	293
1880	9 698	5 823	60.04	3 875	366	471	203	43.10	268	248
1881	10 970	7 434	67.77	3 536	334	379	249	65.70	130	120
1882	14 107	9 645	68.37	4 462	422	790	315	39.87	475	440
1883	15 903	11 837	74.43	4 066	384	1 021	549	53.77	472	437
1884	7 830	5 335	68.14	2 495	236	652	414	63.50	238	220
1885	13 125	7 147	54.45	5 978	565	872	600	68.81	272	252
1886	17 578	10 203	58.04	7 375	697	806	516	64.02	290	269
1887	22 129	11 654	52.66	10 475	990	1 348	909	67.43	439	406
1888	22 134	13 550	61.22	8 584	811	2 144	1 477	68.89	667	618
1889	14 479	8 374	57.84	6 105	577	2 707	1 788	66.05	919	851
1890	24 647	17 116	69.44	7 531	711	2 744	2 063	75.18	681	631
1891	29 272	19 719	67.36	9 553	903	1 944	1 075	55.30	869	805
1892	22 259	14 317	64.32	7 942	751	1 675	1 020	60.90	655	606
1893	34 514	21 377	61.94	13 137	1 242	1 899	1 032	54.34	867	803
1894	19 880	11 665	58.68	8 215	776	2 470	1 452	58.79	1 018	943
1895	32 097	19 983	62.26	12 114	1 145	5 503	2 365	42.98	3 138	2 906
1896	41 208	22 735	55.17	18 473	1 746	5 806	3 398	58.53	2 408	2 296
1897	32 604	16 856	51.70	15 748	1 488	3 270	1 591	48.65	1 679	1 555
1898	32 057	15 833	49.39	16 224	1 533	3 387	2 075	61.26	1 312	1 215
1899	34 414	18 320	53.23	16 094	1 521	3 653	2 721	74.49	932	863
1900	49 970	29 357	58.75	20 613	1 854	4 936	3 361	68.09	1 575	1 458
1901	75 587	37 965	50.23	37 622	3 556	14 767	7 023	47.56	7 744	7 170
1902	84 493	54 750	64.80	29 743	2 811	15 175	8 347	55.00	6 828	6 322
1903	70 518	47 485	67.34	23 033	2 177	15 788	12 890	81.64	2 898	2 683
1904	50 863	36 195	71.16	14 668	1 386	13 848	10 981	79.30	2 867	2 655
1905	84 316	58 873	69.82	25 443	2 005	21 350	15 097	70.71	6 253	5 790
1906	89 769	63 834	71.11	25 935	2 451	33 762	26 085	77.26	7 677	7 108
1907	76 143	54 438	71.49	21 705	2 052	29 712	24 967	84.03	4 745	4 394
1908	37 134	26 283	70.78	10 851	1 026	16 260	13 049	80.25	3 211	2 973
1909	68 075	48 587	71.37	19 488	1 842	27 490	21 463	78.08	6 027	5 580
1910	62 988	46 288	73.49	16 700	1 578	30 839	21 845	70.84	8 994	8 327
1911	54 149	37 566	69.38	16 583	1 567	20 318	14 112	69.46	6 206	5 746
1912	66 939	48 048	71.78	18 891	1 785	29 189	22 478	77.01	6 711	6 212
1913	78 633	54 990	69.93	23 643	2 178	41 837	30 968	74.02	10 869	10 063
1914	41 039	27 272	66.45	13 767	1 301	16 979	13 073	77.00	3 906	3 616
1915	14 542	7 223	49.67	7 319	674	5 301	2 849	53.74	2 452	2 270
1916	13 625	7 352	53.96	6 273	592	10 923	6 329	57.94	4 594	4 254
1917	3 523	1 736	49.28	1 787	164	1 531	661	43.17	870	806
1918	1 566	984	62.83	582	55	435	219	50.34	216	200
1919	28 874	21 657	75.00	7 217	682	8 449	5 875	69.53	2 574	2 383
1920	82 779	72 444	87.38	10 335	976	40 361	34 905	86.48	5 456	5 051
1921	17 221	11 763	68.31	5 458	515	6 153	4 481	72.82	1 672	1 548
1922	16 802	12 358	73.55	4 444	420	7 695	5 776	75.00	1 919	1 777
1923	23 916	19 082	79.81	4 834	456	13 224	10 575	79.96	2 649	2 452
1924	20 777	14 154	68.12	6 623	625	10 247	8 185	79.87	2 062	1 909
1925	17 423	12 947	74.31	4 476	423	8 882	7 416	83.49	1 466	1 357

Segue Tav. VI. — Emigranti italiani partiti negli anni 1876-1925, classificati secondo che partirono soli o a gruppi famigliari.

Anni	BASILICATA					CALABRIE				
	in totale	Emigranti partiti soli		Emigranti partiti a gruppi di famiglia		in totale	Emigranti partiti soli		Emigranti partiti a gruppi di famiglia	
		Cifre effettive	Cifre proporzionali a 100 emigranti	Cifre effettive	Numeri indici		Cifre effettive	Cifre proporzionali a 100 emigranti	Cifre effettive	Numeri indici
1876	1 102	602	54.63	500	100	902	741	82.15	161	100
1877	1 125	839	74.58	286	57	1 266	998	78.83	268	166
1878	2 441	1 155	47.32	1 286	257	2 143	1 550	72.33	593	368
1879	5 766	2 761	47.88	3 005	601	3 777	2 684	71.06	1 093	679
1880	5 182	2 446	47.20	2 736	547	2 952	1 904	64.50	1 048	651
1881	4 920	2 750	55.89	2 170	434	4 551	3 243	71.26	1 308	812
1882	7 786	5 356	68.79	2 430	486	10 522	8 367	79.52	2 155	1 339
1883	7 058	4 808	68.12	2 250	450	9 546	7 591	79.52	1 955	1 214
1884	5 081	3 056	60.15	2 025	405	4 723	3 307	70.02	1 416	880
1885	10 018	5 515	55.05	4 503	901	10 908	7 496	68.72	3 412	2 119
1886	11 521	5 550	48.17	5 971	1 194	9 672	6 473	66.93	3 199	1 987
1887	12 128	6 981	57.56	5 147	1 029	13 171	9 801	74.41	3 370	2 093
1888	9 354	5 423	57.98	3 931	786	15 024	11 611	77.28	3 413	2 120
1889	8 316	4 381	52.68	3 935	787	12 331	9 548	77.43	2 783	1 729
1890	9 062	4 211	46.47	4 851	970	11 757	8 380	71.28	3 377	2 097
1891	9 304	4 789	51.47	4 515	903	11 225	8 019	71.44	3 206	1 991
1892	7 327	3 695	50.43	3 632	726	10 013	6 720	67.11	3 293	2 045
1893	9 005	4 482	49.77	4 523	905	18 998	12 715	66.93	6 283	3 902
1894	7 250	4 911	67.74	2 339	468	13 351	8 123	60.84	5 228	3 247
1895	10 440	5 083	48.69	5 357	1 071	18 378	9 095	49.48	9 283	5 952
1896	10 963	4 158	37.93	6 805	1 361	18 965	13 102	69.09	5 863	3 642
1897	8 529	5 056	59.28	3 473	695	15 557	9 823	63.17	5 729	3 558
1898	8 052	4 836	60.06	3 216	643	15 153	9 288	61.29	5 865	3 643
1899	8 906	5 555	62.37	3 351	670	17 713	13 737	77.55	3 976	2 470
1900	10 797	6 950	64.37	3 847	769	23 328	17 122	73.40	6 206	3 855
1901	16 586	8 818	53.17	7 768	1 554	34 437	26 512	76.99	7 925	4 922
1902	14 096	8 805	62.46	5 291	1 058	35 918	28 423	79.13	7 495	4 655
1903	13 402	10 350	77.23	3 052	610	33 999	29 209	85.91	4 790	2 975
1904	11 856	7 955	67.10	3 901	780	35 482	28 802	81.17	6 680	4 149
1905	17 009	11 713	68.86	5 296	1 059	62 290	51 494	82.67	10 796	6 706
1906	18 098	12 581	69.52	5 517	1 103	57 084	44 682	78.27	12 402	7 703
1907	15 088	10 549	69.92	4 539	908	47 229	35 477	75.12	11 752	7 299
1908	10 126	6 575	64.93	3 551	710	30 552	23 591	77.22	6 961	4 324
1909	13 876	9 440	68.03	4 436	887	52 516	39 137	74.52	13 379	8 309
1910	13 610	9 138	67.14	4 472	894	49 298	36 823	74.70	12 470	7 745
1911	10 426	6 585	63.16	3 841	768	30 382	22 522	74.13	7 860	4 882
1912	14 868	10 755	72.34	4 113	822	47 323	37 974	80.24	9 349	5 806
1913	16 153	11 417	70.87	4 736	947	55 910	44 989	81.98	10 971	6 814
1914	6 563	4 318	65.79	2 245	449	24 196	18 164	75.07	6 032	3 746
1915	2 503	1 264	50.50	1 239	248	6 489	3 601	55.49	2 888	1 793
1916	3 238	1 883	58.15	1 355	271	7 086	4 518	63.76	2 568	1 595
1917	679	320	47.13	359	72	1 056	551	52.18	505	313
1918	176	74	42.04	102	20	458	265	57.96	193	119
1919	4 047	2 491	61.55	1 556	311	12 159	8 591	70.65	3 568	2 216
1920	12 324	10 465	84.91	1 859	371	51 666	45 478	87.83	6 188	3 843
1921	5 594	4 204	75.15	1 390	278	17 037	12 813	75.20	4 224	2 623
1922	4 116	2 963	71.96	1 153	230	18 558	15 020	80.93	3 538	2 197
1923	6 303	5 008	79.45	1 295	259	23 114	18 513	80.09	4 601	2 857
1924	4 690	3 807	81.17	883	176	17 735	14 693	82.87	3 037	1 886
1925	4 154	3 412	82.14	742	148	18 180	15 876	87.33	2 304	1 431

Segue Tav. VI. — Emigranti italiani partiti negli anni 1876-1925, classificati secondo che partirono soli o a gruppi famigliari.

Anni	SICILIA					SARDEGNA				
	Emigranti					Emigranti				
	in totale	partiti soli		partiti a gruppi di famiglia		i n totale	partiti soli		partiti a gruppi di famiglia	
		Cifre effettive	Cifre propor- zionali a 100 emigranti	Cifre effettive	Numeri indici		Cifre effettive	Cifre propor- zionali a 100 emigranti	Cifre effettive	Numeri indici
1876	1 228	806	65,64	422	100	28	25	89,29	3	100
1877	767	403	52,54	364	86	20	20	100,00	—	—
1878	1 065	588	55,21	477	113	16	5	31,25	11	366
1879	888	418	47,07	470	111	23	3	13,04	20	667
1880	884	510	57,69	374	89	16	3	18,75	13	433
1881	1 143	575	50,31	568	135	68	36	52,94	32	1 067
1882	3 215	1 872	58,23	1 343	318	205	129	62,93	76	2 533
1883	4 040	2 348	58,12	1 692	401	148	108	72,97	40	1 333
1884	2 420	1 315	54,34	1 105	262	119	96	80,67	23	767
1885	2 186	999	45,70	1 187	281	208	179	86,06	29	967
1886	4 270	1 955	45,78	2 315	549	265	186	70,19	79	2 633
1887	4 653	2 244	48,23	2 409	571	138	126	91,30	12	400
1888	7 015	3 600	51,32	3 415	809	82	68	82,93	14	467
1889	11 308	6 997	61,88	4 311	1 022	100	65	65,00	35	1 167
1890	10 705	5 345	49,93	5 360	1 270	104	78	75,00	26	867
1891	10 130	4 992	49,28	5 138	1 218	88	65	73,86	23	767
1892	11 912	5 549	46,58	6 363	1 508	66	56	84,85	10	333
1893	14 626	6 481	44,31	8 145	1 930	89	45	50,56	44	1 467
1894	9 125	4 219	46,24	4 906	1 163	107	65	60,75	42	1 400
1895	11 307	5 098	45,09	6 209	1 471	150	92	61,33	58	1 933
1896	15 432	7 352	47,64	8 080	1 915	2 510	53	2,11	2 457	81 900
1897	19 109	8 272	43,29	10 837	2 568	2 760	132	4,78	2 628	87 600
1898	25 579	9 504	37,16	16 075	3 809	58	47	81,90	11	366
1899	24 604	10 989	44,66	13 615	3 226	73	51	69,86	22	733
1900	28 838	15 977	55,40	12 861	3 040	694	582	83,86	112	3 733
1901	36 718	22 580	61,50	14 138	3 350	2 182	1 707	78,23	475	15 833
1902	54 466	35 703	65,55	18 763	4 446	3 382	2 428	71,79	954	31 800
1903	58 820	40 942	69,61	17 878	4 236	2 436	1 716	70,44	720	24 000
1904	50 662	33 527	66,18	17 135	4 060	4 572	3 993	87,34	570	19 300
1905	106 208	76 985	72,49	29 223	6 925	2 801	2 323	82,93	478	15 933
1906	127 603	93 201	73,04	34 402	8 152	6 672	5 921	88,74	751	25 033
1907	97 620	70 064	71,77	27 556	6 530	11 659	10 647	91,32	1 012	33 733
1908	50 453	36 108	71,57	14 345	3 399	6 575	5 889	89,57	686	22 867
1909	94 833	65 870	69,46	28 963	6 863	5 630	4 967	88,22	663	22 100
1910	96 713	65 561	67,79	31 152	7 382	10 663	9 785	91,77	878	29 266
1911	50 789	31 845	62,70	18 944	4 489	5 359	4 377	81,68	982	32 733
1912	92 788	66 276	71,43	26 512	6 282	9 131	8 146	89,21	985	32 833
1913	146 061	103 773	71,04	42 288	10 020	12 274	10 429	84,96	1 845	61 500
1914	46 610	30 263	64,93	16 347	3 873	5 351	4 325	80,83	1 026	34 200
1915	16 169	8 439	52,19	7 730	1 831	937	583	62,22	354	11 800
1916	20 073	9 321	46,44	10 752	2 548	1 128	591	23,95	537	17 900
1917	6 004	2 925	48,72	3 079	729	510	321	62,94	189	6 300
1918	2 087	1 388	66,51	699	165	368	245	66,57	123	4 100
1919	36 476	25 376	69,56	11 100	1 784	3 573	2 920	78,64	753	25 100
1920	108 718	85 154	78,33	23 564	5 583	6 621	5 859	88,49	762	25 400
1921	23 082	14 682	63,60	8 400	1 990	1 102	664	60,25	438	14 600
1922	22 367	16 948	76,26	5 419	1 284	1 893	1 519	80,24	374	12 466
1923	36 070	28 903	80,13	7 167	1 698	3 161	2 536	80,22	625	20 833
1924	28 956	20 187	69,71	8 769	2 078	3 786	2 833	74,82	953	31 766
1925	23 760	18 347	77,22	5 413	1 283	3 245	2 074	63,91	1 171	39 033

TAVOLA VII.

Emigranti italiani, di età superiore ai 15 anni, partiti negli anni 1876-1920, classificati secondo il sesso e la professione che esercitavano in patria:

a) Partiti dal Regno (Cifre effettive e cifre proporzionali a 100 emigranti in totale, a 100 emigranti maschi e a 100 emigranti femmine).

b) Partiti da ogni singola regione (Cifre effettive).

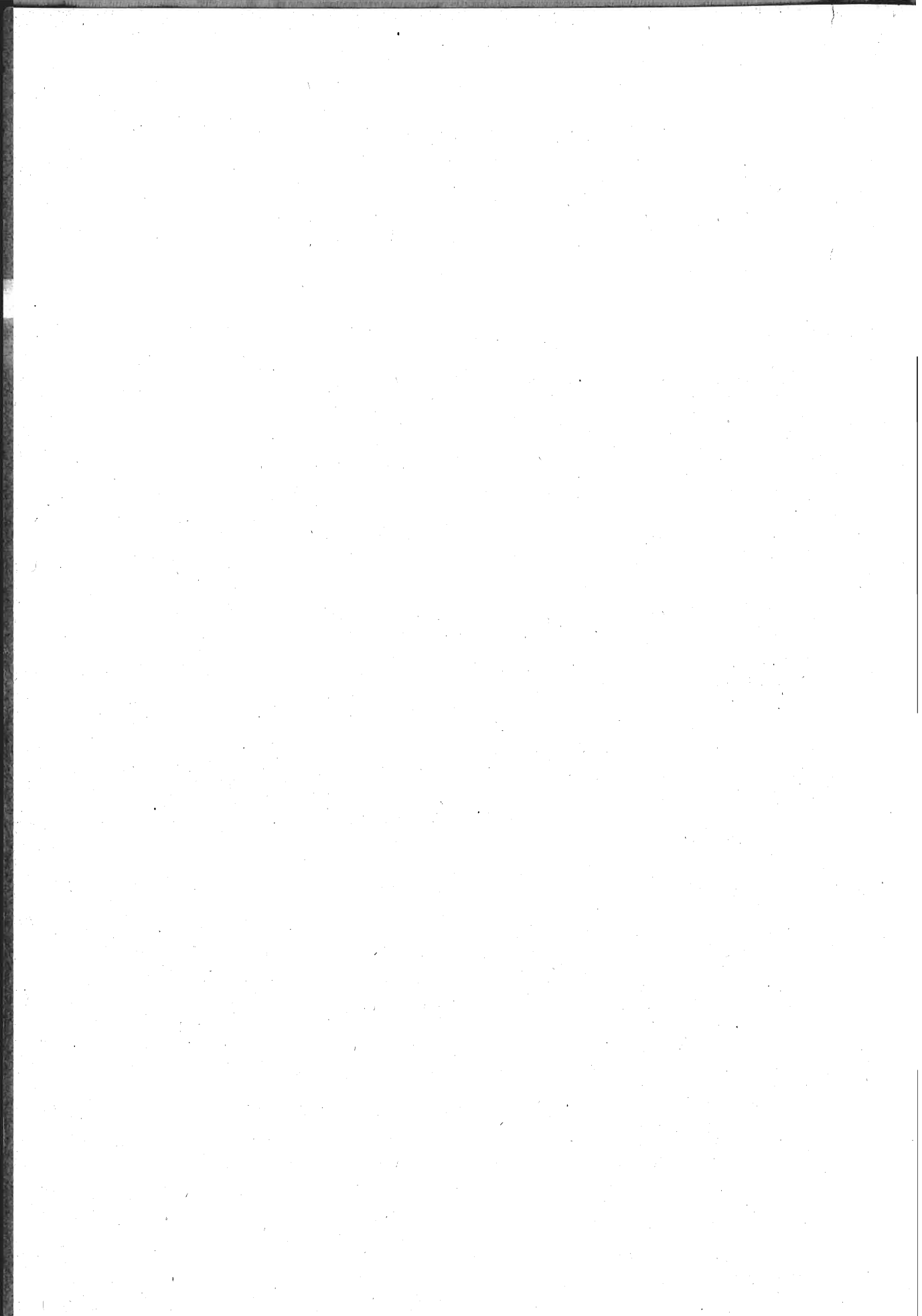

PROFESSIONI DEGLI EMIGRANTI

I. — *Notizie generali per il complesso del Regno.* — Fino al 1903 oltre il 40 % degli emigranti apparteneva alla categoria degli agricoltori, pastori, giardinieri o altrimenti addetti ai lavori campestri. Dal 1904 sino al 1913 decrebbe notevolmente attorno ad una media di circa il 32 %. Il periodo bellico e postbellico, malgrado una lieve ripresa nel 1920, ultimo anno in esame (26,47 %), accentuò ancora la diminuzione di questa categoria. Diminuirono egualmente, dopo il 1914, la categoria dei braccianti e giornalieri e quella degli operai addetti alla industria edilizia, mentre raddoppiava la propria percentuale la categoria degli operai specializzati ed artigiani (industria mineraria, metallurgica, vetraria, tessile, falegnameria, ecc.).

Le altre categorie di emigranti, classificati secondo le professioni che esercitavano in patria, non ebbero, durante tutto il periodo in esame, spostamenti sensibili. Percentuali elevatissime dal 1915 in poi presentò la classe degli attendenti alle cure domestiche e dei senza professione, che da un 4,61 % nell'anno 1914 salì di colpo ad un 16,37 % per giungere, nel 1918, al 26,57 % e ridiscendere, nel 1920, ad un 13 % circa.

Le cifre portate da quest'ultima categoria sono dovute ad un considerevole aumento che durante il periodo bellico, e dopo, si ebbe a verificare soprattutto nelle provincie meridionali, come si vedrà in seguito, e principalmente nell'elemento femminile, essendo rimasta invece stazionaria o quasi la quota maschile. Quest'ultima infatti, per la categoria in esame, subiva un aumento, fra il 1914 e il 1915, dal 0,38 al 2,69 % maschi emigranti nel complesso, riducendosi poi nuovamente al 0,39 nel 1920. Le femmine (per ogni 100 donne emigranti) portavano la loro percentuale dal 24,64 al 41,57 % per salire sino al 56,83 nel 1918 e ridiscendere a circa il 47 % nell'ultimo anno del periodo in esame.

Nel complesso si potevano classificare nel modo seguente gli emigranti delle categorie principali e negli anni più caratteristici del periodo in esame, tenendo presente che nella prima parte di questo Annuario e in questi brevi cenni riassuntivi vengono riportate unicamente le cifre statistiche dal 1878 al 1920, elaborate dalla Direzione Generale di Statistica. Le cifre per gli anni posteriori, elaborate, come altrove si è detto, in base a metodi diversi, dal Commissariato Generale per l'Emigrazione, saranno riportate nelle corrispondenti tavole della parte seconda del presente Annuario.

Maschi (per ogni 100 maschi emigranti).

Anni.	Addetti a lavori campestri.	Addetti all'industria edilizia.	Braccianti, terrazzieri e giornalieri.	Operai qualificati e artigiani.	Addetti ai commerci.	Esercenti professioni liberali o artistiche.	Addetti ai servizi domestici.	Attendenti alle cure domestiche e di condizione o professione ignota.
1878	38,70	16,88	19,05	13,40	6,04	1,60	1,37	0,76
1888	56,75	9,64	19,09	6,04	2,15	0,76	0,55	0,37
1898	38,52	18,70	28,40	7,78	2,65	1,08	0,54	0,25
1913	34,03	14,43	31,21	12,55	3,54	0,84	0,86	0,96
1920	29,34	13,37	23,98	23,29	7,69	0,73	0,17	0,94

Femmine (per ogni 100 femmine emigranti).

Anni.	Addette ai lavori campestri.	Addette all'industria edilizia.	Braccianti, terrazzieri e giornalieri.	Operai qualificate e artigiane.	Addette ai commerci.	Esercenti professioni liberali o artistiche.	Addette ai servizi domestici.	Attendenti alle cure domestiche e di convalescenza o professione ignota.
1878	55,61	0,58	8,60	13,04	4,02	2,24	6,09	3,86
1888	72,51	1,25	10,94	5,54	1,49	0,74	2,90	1,47
1898	58,04	1,46	14,73	7,53	2,13	1,49	4,73	2,56
1913	26,83	0,77	13,61	16,17	2,05	0,85	10,47	26,86
1920	18,70	0,01	7,77	21,95	0,69	0,52	3,07	46,83

Nel grafico a pagina 209 è dato uno schema della distribuzione degli emigranti, dal 1878 al 1925, secondo le professioni principali esercitate in patria.

2. — *Notizie generali in rapporto ai paesi di destinazione.* — I dati raccolti nelle tavole VIII, IX, X e XI di questa prima parte considerano le professioni degli emigranti dal 1915 al 1920, nel periodo cioè della guerra e nei primi due anni del dopoguerra, divise per paesi di destinazione e per singole regioni di provenienza.

Per quanto i primi quattro anni della ricerca offrano, a causa del periodo bellico, variazioni di cifre sensibilissime, nel loro complesso numerico, sia in relazione agli anni anteriori, sia in relazione al periodo susseguente, la indagine presenta nondimeno una particolare importanza statistica, potendosi così separatamente conoscere, regione per regione, verso quali terre ebbero ad indirizzarsi le singole categorie dei partenti.

Rimandando al prosieguo la ricerca per le varie regioni, i dati offerti dalla tavola IX per il complesso del Regno consentono i rilievi riassunti nel seguente prospetto, per i principali gruppi di professioni e per i due anni iniziale e terminale del breve periodo in esame.

Anno 1915.

(in cifre effettive sul totale dei maschi e delle femmine).

	Francia.	Belgio, Olanda e Lussemburgo.	Svizzera.	Gran Bretagna, Irlanda, Giordania e Malta.	Europa centrale.	Altri paesi europei.	Africa mediterranea.
Addetti a lavori campestri	3.050	2	2.253	164	254	45	155
Addetti all'industria edilizia	2.782	8	3.660	48	523	302	411
Braccianti, terrazzieri e giornalieri	5.590	35	2.813	299	820	52	389
Operai qualificati e artigiani	7.193	66	6.753	293	1.765	372	1.405
Addetti ai commerci	4.012	19	3.117	699	862	411	822
Esercenti professioni liberali e artistiche.	788	33	789	85	250	278	217

Distribuzione degli emigranti secondo le professioni principali esercitate in patria dal 1878 al 1925.

(Calcolate in base ai numeri indici).

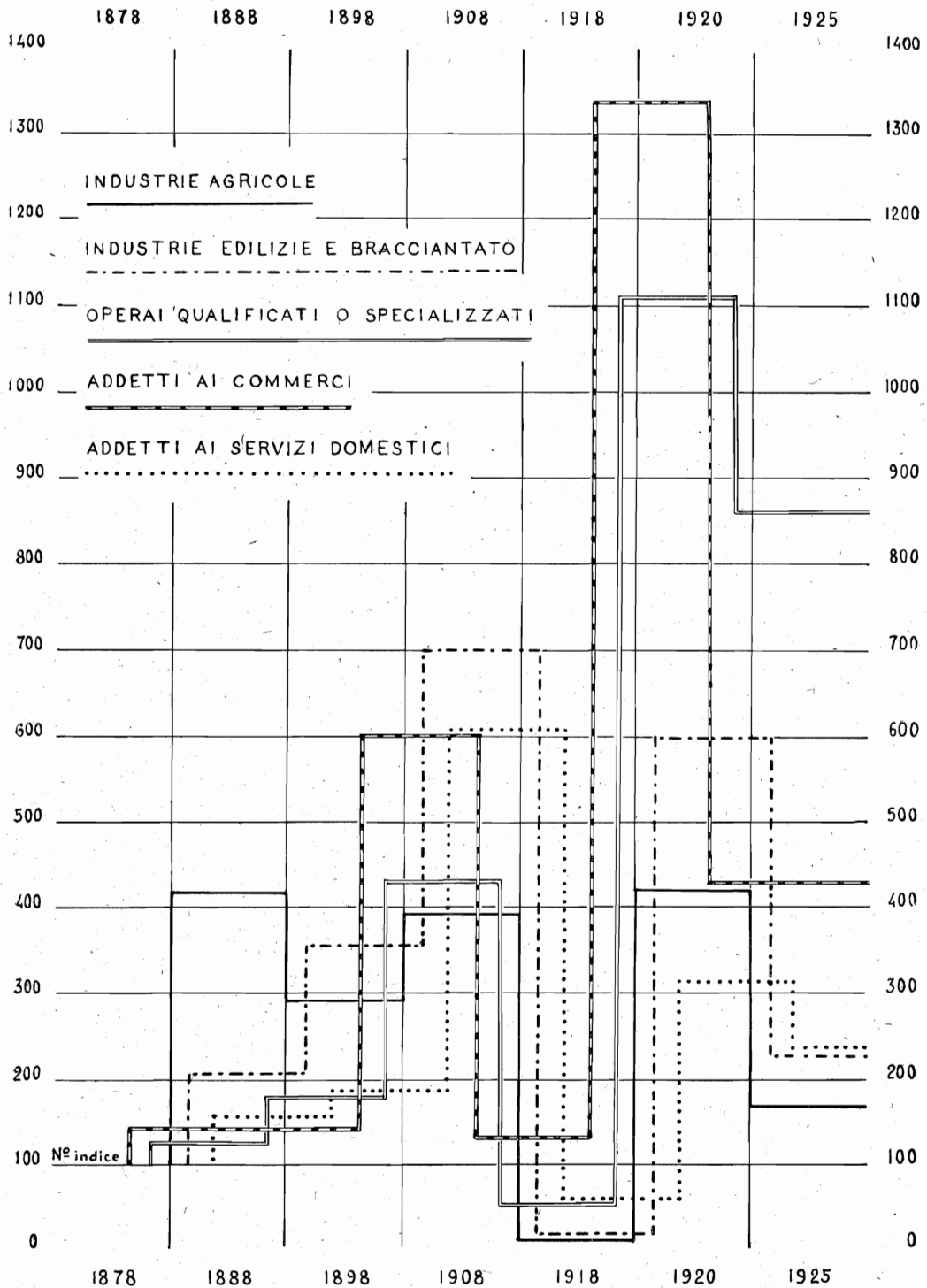

Anno 1915.

(in cifre effettive sul totale dei maschi e delle femmine).

	Canada.	Stati Uniti.	Argentina.	Brasile.	Paraguay e Uruguay.	Altri paesi transoceanici.
Addetti a lavori campestri	164	13.201	2.144	529	46	145
Addetti all'industria edilizia	27	802	241	83	17	48
Braccianti, terrazzieri e giornalieri	164	6.799	660	339	12	126
Operai qualificati e artigiani	93	7.751	1.251	605	58	245
Addetti ai commerci	25	1.852	834	309	27	219
Esercenti professioni liberali o artistiche	2	264	215	84	8	61

Anno 1920.

(in cifre effettive sul totale dei maschi e delle femmine).

	Francia.	Belgio, Olanda e Lussemburgo.	Svizzera.	Gran Bretagna, Irlanda, Gibilterra e Malta.	Europa centrale.	Altri paesi europei.	Africa mediterranea.
Addetti a lavori campestri	17.727	174	1.606	518	198	150	656
Addetti all'industria edilizia	31.766	394	6.073	111	801	542	820
Braccianti, terrazzieri e giornalieri	36.275	718	2.776	1.077	745	319	449
Operai qualificati e artigiani	36.046	641	7.015	764	1.588	748	1.636
Addetti ai commerci	5.802	122	1.199	1.186	645	526	627
Esercenti professioni liberali o artistiche	836	32	427	93	176	248	279

Anno 1920.

(in cifre effettive sul totale dei maschi e delle femmine).

	Canada.	Stati Uniti.	Argentina.	Brasile.	Paraguay e Uruguay.	Altri paesi transoceanici.
Addetti a lavori campestri	2.626	105.500	14.997	3.359	288	608
Addetti all'industria edilizia	382	11.656	1.659	332	36	184
Braccianti, terrazzieri e giornalieri	2.811	59.716	3.405	997	35	532
Operai qualificati e artigiani	1.396	70.120	5.768	2.054	132	644
Addetti ai commerci	214	18.196	2.861	671	47	414
Esercenti professioni liberali o artistiche	9	1.371	190	85	2	67

Le cinque categorie che danno il maggiore contingente di emigranti hanno subito, fra il 1915 e il 1920, paese per paese, variazioni assai alte, sia relativamente alle cifre effettive sia percentualmente.

Per la *Francia* le variazioni sono state le seguenti :

	<i>Industrie agricole.</i>	<i>Industrie edilizie.</i>	<i>Braccianti.</i>	<i>Operai qualificati e artigiani.</i>	<i>Commercio.</i>
aumento del	481 %	1042 %	549 %	401 %	45 %

Per la *Svizzera* si sono avute le seguenti variazioni :

	<i>Industrie agricole.</i>	<i>Industrie edilizie.</i>	<i>Braccianti.</i>	<i>Operai qualificati e artigiani.</i>	<i>Commercio.</i>
aumento o diminuzione del	- 29 %	+ 66 %	- 1 %	+ 4 %	- 62 %

In Europa pertanto le due nazioni maggiormente importatrici, nel dopoguerra, della mano d'opera nazionale hanno presentato forti diminuzioni per la Svizzera, soprattutto nelle categorie degli agricoltori e commercianti, e notevoli aumenti per la Francia, ove la necessità di ricostruzione nelle terre invase (industria edile e bracciantato) e la numericamente insufficiente mano d'opera locale hanno favorito esodi altissimi in tutte le principali categorie di emigranti.

I quattro principali paesi d'America danno le variazioni seguenti, tutte in aumento :

per il *Canada* :

	<i>Industrie agricole.</i>	<i>Industrie edilizie.</i>	<i>Braccianti.</i>	<i>Operai qualificati e artigiani.</i>	<i>Commercio.</i>
aumento del	1501 %	1315 %	1614 %	1401 %	756 %

per gli *Stati Uniti* :

	<i>Industrie agricole.</i>	<i>Industrie edilizie.</i>	<i>Braccianti.</i>	<i>Operai qualificati e artigiani.</i>	<i>Commercio.</i>
aumento del	699 %	1353 %	778 %	805 %	883 %

per l'*Argentina* :

	<i>Industrie agricole.</i>	<i>Industrie edilizie.</i>	<i>Braccianti.</i>	<i>Operai qualificati e artigiani.</i>	<i>Commercio.</i>
aumento del	600 %	588 %	425 %	361 %	243 %

per il *Brasile* :

	<i>Industrie agricole.</i>	<i>Industrie edilizie.</i>	<i>Braccianti.</i>	<i>Operai qualificati e artigiani.</i>	<i>Commercio.</i>
aumento del	535 %	300 %	194 %	240 %	117 %

Fortissime ovunque, come si vede, le proporzioni di aumento dell'emigrazione transoceanica che la guerra aveva, col richiamo alle armi e con la paralisi dei traffici marittimi, impedito sin dall'inizio del periodo bellico.

* * *

3. — *Notizie particolari per le singole regioni.* — Passando all'esame delle singole regioni si nota :

PIEMONTE

Notizia generale — (emigranti maschi e femmine in cifre effettive).

Professioni principali.

Anni.	Industria agricola.	Industrie edilizie, braccianti e terrazzieri.	Operai qualificati e artigiani.	Addetti ai commerci.	Professioni liberali e artistiche.	Attendenti alle cure domestiche e di condizione ignota.	TOTALE degli emigranti nel complesso.
1878 . . .	9.657	7.412	3.462	1.261	220	140	23.484
1888 . . .	15.076	7.594	1.867	700	323	67	26.559
1898 . . .	11.406	5.628	1.287	570	208	20	19.848
1913 . . .	23.126	22.025	14.194	4.142	1.071	2.904	70.839
1920 . . .	13.214	17.207	13.557	3.728	424	6.236	56.639

Il massimo aumento nelle categorie dei lavoratori, in rapporto alle cifre originarie, è dato dalla categoria degli operai qualificati od artigiani con una percentuale del 291 % in confronto dell'aumento globale degli emigranti, che fu soltanto del 141 %. Gli addetti alle industrie edilizie, braccianti e terrazzieri portarono le loro cifre da 100 a 232, mentre gli agricoltori, pastori, giardinieri od altrimenti addetti all'industria dei campi aumentavano, nel periodo, del 37 %. Da notare, al riguardo, che in confronto della forte diminuzione di emigranti verificatasi per la regione piemontese dal 1913 al 1920, gli operai qualificati ne risentirono in proporzioni assai minori delle altre categorie.

Notevolissimo l'aumento degli emigranti addetti a commerci diversi che, fra il 1898 e il 1913, subivano un aumento del 627 %, percentuale che si ridusse a 554 nell'ultimo anno in esame. Notevole anche l'incremento degli emigranti classificati come attendenti alle cure domestiche (da non confondersi con la categoria degli addetti ai servizi domestici o alberghieri) o senza professione precisata. Nel 1913 sopra 2.904, in complesso, 494 erano maschi e 2.410 femmine. I primi, nel 1920, erano scesi a 416 e le seconde erano salite a 5.820 con cifre che seguono (salvo una stasi nel 1917 e nel 1918) un aumento notevolmente progressivo dal 1904 in poi.

Del totale degli emigranti di questa categoria 5916 erano presuntivamente familiari di emigranti compresi in altre categorie, e cioè attendenti alle cure domestiche (5747 femmine), mentre 320 erano di professione e condizione del tutto ignota (247 maschi e 73 femmine)

Paesi di destinazione. — Circa i paesi di destinazione, il Piemonte offre, fra il 1915 e il 1920, i seguenti dati effettivi per le principali categorie di emigranti, nel complesso dei maschi e delle femmine.

Paesi continentali (compresa l'Africa mediterranea).

Anni.	Industrie agricole.	Industrie edilizie.	Braccianti.	Operai qualificati e artigiani.	Commercio
1915	2.324	3.283	1.994	4.985	2.788
1920	8.530	11.478	4.508	10.530	2.791

Paesi transoceanici.

Anni.	Industrie agricole.	Industrie edilizie.	Braccianti.	Operai qualificati e artigiani.	Commercio.
1915	987	167	132	730	352
1920	4.684.	732	489	3.027	937

In confronto del primo anno di guerra il 1920 ha dato gli aumenti più considerevoli per le seguenti fra le categorie in esame :

Industrie agricole.	Industrie edilizie.	Operai qualificati e artigiani.	Braccianti.	Commercio.
299 %	254 %	137 %	135 %	19 %

L'emigrazione piemontese del 1920 si divide nel modo seguente, sempre per le principali categorie, secondo i paesi di destinazione principali importatori della mano d'opera nazionale, in cifre effettive :

	Industrie agricole.	Industrie edilizie.	Braccianti.	Operai qualificati e artigiani.	Commercio.
Francia	8.177	9.861	4.293	8.755	2.103
Svizzera	251	1.370	185	1.440	309
Altri paesi europei . .	86	139	26	253	360
Africa mediterranea . .	16	108	4	82	19
Canada e Stati Uniti .	2.798	462	369	2.194	646
Brasile	24	8	11	59	25
Argentina	1.796	174	105	666	233
Altri paesi transoceanici	66	88	4	108	33
TOTALE	13.214	12.210	4.997	13.557	3.728

La Francia e la Svizzera hanno assorbito il quantitativo più alto dell'emigrazione piemontese. Basta rilevare al riguardo che verso quei due paesi si è diretto, dal Piemonte, il 64 % dell'emigrazione agricola, il 65 % degli addetti a vari commerci, il 75 % degli emigranti classificati tra gli operai specializzati e artigiani, il 90 % dei braccianti e il 92 % degli edili.

Subito dopo, con cifre e percentuali di molto inferiori, vengono i paesi del Nord America (Stati Uniti e Canada) e l'Argentina.

LIGURIA

Notizia generale — (emigranti maschi e femmine in cifre effettive).

Professioni principali.

Anni.	Industrie agricole.	Industrie edilizie, braccianti e terrazzieri.	Operai qualificati e artigiani.	Addetti ai commerci.	Professioni libere e artistiche.	Attendenti alle cure domestiche e di condizione ignota.	TOTALE degli emigranti nel complesso.
1878	1.077	681	406	247	33	21	2.818
1888	3.271	401	556	274	103	147	4.958
1898	1.924	178	160	124	67	142	2.782
1913	3.026	1.582	1.275	1.147	188	690	8.573
1920	2.474	2.518	2.479	1.226	185	2.963	12.602

Per la Liguria gli aumenti percentuali, per le singole categorie e nel periodo in esame, sono stati i seguenti, sopra una cifra globale di emigranti in quasi continuo aumento :

Aumento degli emigranti nella regione, 347 % ;

Operai qualificati e artigiani, 511 % ;

Addetti ai commerci, 396 % ;

Addetti all'industria edilizia, braccianti e terrazzieri, 270 % ;

Addetti in genere al lavoro dei campi, 130 %.

Le professioni liberali e artistiche salirono anch'esse notevolmente, per quanto sempre con cifre minime, a circa sei volte di più che nel 1878.

Come per il Piemonte, fra le categorie di lavoratori effettivi solo gli operai qualificati e artigiani e gli addetti ai commerci diedero una percentuale di aumento superiore a quella media dell'intera regione.

Elevatissimo l'incremento degli addetti a cure domestiche o di professione ignota. Per essi dal 1904 si delineava un aumento continuo che, sia pure a sbalzi, giungeva alle cifre indicate. Dei 2963 emigranti della categoria, 1926 erano semplici attendenti alle cure domestiche (62 maschi e 1864 femmine) e quindi presuntivamente familiari di altri emigranti, mentre 1037 erano di condizione e professione del tutto ignota, e di essi 1035 maschi.

Paesi di destinazione. — Circa i paesi di destinazione, la Liguria offre, fra il 1915 e il 1920, i seguenti dati effettivi per le principali categorie di emigranti, nel complesso dei maschi e delle femmine :

Paesi continentali (compresa l'Africa mediterranea).

<i>Anni</i>	<i>Industrie agricole.</i>	<i>Industrie edilizie.</i>	<i>Braccianti.</i>	<i>Operai qualificati e artigiani.</i>	<i>Commercio.</i>
1915	255	225	193	551	769
1920	1.160	1.255	1.061	1.870	837

Paesi transoceanici.

<i>Anni</i>	<i>Industrie agricole.</i>	<i>Industrie edilizie.</i>	<i>Braccianti.</i>	<i>Operai qualificati e artigiani.</i>	<i>Commercio.</i>
1915	330	23	13	111	201
1920	1.314	85	117	609	389

In confronto del primo anno di guerra il 1920 ha dato gli aumenti più considerevoli per le seguenti fra le categorie in esame :

<i>Braccianti.</i>	<i>Industrie edilizie.</i>	<i>Industrie agricole.</i>	<i>Operai qualificati e artigiani.</i>	<i>Commercio.</i>
472 %	440 %	323 %	274 %	26 %

L'emigrazione ligure del 1920 si divide nel modo seguente, sempre per le principali categorie, secondo i paesi di destinazione, in cifre effettive :

	Industrie agricole.	Industrie edilizie.	Braccianti.	Operai qualificati e artigiani.	Commercio.
Francia	1.120	1.133	1.039	1.703	708
Svizzera	5	29	10	49	27
Altri paesi europei . .	33	8	11	70	92
Africa mediterranea . .	2	85	1	48	10
Canadà e Stati Uniti . .	956	46	82	366	172
Brasile	6	3	1	23	6
Argentina	215	21	28	130	109
Altri paesi transoceanici	137	15	6	90	102
TOTALE	2.474	1.340	1.178	2.479	1.226

Anche nella Liguria la Francia ha assorbito il più alto quantitativo dell'emigrazione. Notevole soltanto l'emigrazione transoceanica per le industrie agricole, corrispondente ad un 53,11 % sul totale.

Dopo la Francia seguono, nell'ordine, i paesi del Nord America e l'Argentina.

LOMBARDIA

Notizia generale — (emigranti maschi e femmine in cifre effettive).

Anni.	Professioni principali.						TOTALE degli emigranti nel complesso.
	Industrie agricole.	Industrie edilizie, braccianti e terrazzieri.	Operai qualificati e artigiani.	Addetti ai commerci.	Professioni liberali e artistiche.	Attendenze alle cure domestiche e di condizione ignota.	
1878	4.417	6.789	1.565	461	572	223	14.384
1888	10.300	7.547	1.301	499	462	162	21.290
1898	6.998	6.182	1.074	568	425	84	15.905
1913	19.087	38.263	11.584	3.826	1.119	2.312	79.731
1920	6.080	21.205	10.067	2.005	478	3.745	44.868

Gli aumenti percentuali nelle prime quattro categorie di lavoratori furono, per la Lombardia e nel periodo in esame, i seguenti :

Aumento degli emigranti nella regione, 212 %.

Operai qualificati e artigiani, 543 %.

Addetti ai commerci, 335 %.

Addetti alle industrie edilizie, ecc., 212 %.

Addetti ai lavori dei campi, 38 %.

Mentre nel Piemonte e nella Liguria la progressione delle singole categorie non veniva diminuita dopo il periodo bellico, nella Lombardia si riducevano sensibilmente le

categorie dei lavoratori edili, dei lavoratori dei campi e degli addetti ai commerci tra il 1913 e il 1920, restando invece in continuo e sensibile progresso gli operai qualificati e artigiani, superiori percentualmente, anche per questa regione, all'aumento medio generale della massa emigratoria.

Meno notevole delle altre due regioni fino ad ora esaminate, ma egualmente elevato, l'aumento degli emigranti dell'ultima categoria. Di essi 3651 (3535 femmine e 116 maschi) figurano nelle statistiche come attendenti alle cure domestiche e quindi, come si è detto, presuntivamente familiari di altri emigranti, mentre solo 94 (e di essi 88 maschi) sono di condizione o professione ignota. Degno di rilievo che la forte diminuzione nel numero globale degli emigranti si ripercosse quasi esclusivamente nelle due categorie degli addetti ai lavori dei campi e degli edili.

Paesi di destinazione. — Circa i paesi di destinazione, la Lombardia offre, fra il 1915 e il 1920, i seguenti dati effettivi per le principali categorie di emigranti, nel complesso dei maschi e delle femmine:

Paesi continentali (compresa l'Africa mediterranea).

Anni.	Industrie agricole.	Industrie edilizie.	Braccianti.	Operai qualificati e artigiani.	Commercio.
1915	2.326	2.595	2.324	4.018	2.195
1920	3.815	13.917	5.465	7.611	1.572

Paesi transoceanici.

Anni.	Industrie agricole.	Industrie edilizie.	Braccianti.	Operai qualificati e artigiani.	Commercio.
1915	521	145	209	472	202
1920	2.265	731	1.092	2.456	433

In confronto del primo anno di guerra il 1920 ha dato gli aumenti più considerevoli per le seguenti fra le categorie in esame:

Industrie edilizie.	Braccianti.	Operai qualificati e artigiani.	Industrie agricole.	Commercio.
435 %	159 %	124 %	114 %	diminuzione del 16 %

L'emigrazione lombarda del 1920 si divide nel modo seguente, sempre per le principali categorie, secondo i paesi di destinazione, in cifre effettive:

	Industrie agricole.	Industrie edilizie.	Braccianti.	Operai qualificati e artigiani.	Commercio.
Francia	2.617	10.270	4.220	5.021	737
Svizzera	1.164	3.503	1.203	2.288	528
Altri paesi europei . . .	32	116	42	264	292
Africa mediterranea . .	2	28	—	38	15
Canadà e Stati Uniti . .	1.336	529	984	1.927	252
Brasile	22	14	7	62	41
Argentina	848	178	84	409	128
Altri paesi transoceanici	59	10	17	58	12
TOTALE	6.080	14.648	6.557	10.067	2.005

Con cifre massime sempre per la Francia e la Svizzera, l'emigrazione lombarda presenta nondimeno una suddivisione, per i singoli paesi, assai maggiore che non il Piemonte e la Liguria. Soltanto per le industrie edilizie, per i braccianti e per gli operai specializzati i due già indicati paesi continentali hanno cifre assai alte (rispettivamente del 94,26 %, dell'82,71 % e del 72,60 %).

Queste categorie risentono, nel loro movimento, dello assorbimento, soprattutto da parte della Francia e dalle più vicine regioni italiane, della mano d'opera necessaria alle ricostruzioni di guerra.

Notevole invece l'esodo degli agricoltori oltre Oceano (particolarmente per i paesi del Nord America e per l'Argentina).

* * *

VENETO

Notizia generale — (emigranti maschi e femmine in cifre effettive).

Anni.	Professioni principali.						TOTALE degli emigranti nel complesso.
	Industria agricola.	Industrie edilizie, braccianti e terrazzieri.	Operai qualificati e artigiani.	Addetti ai commerci.	Professioni libere e artistiche.	Attendenti alle cure domestiche e di condizione ignota.	
1878 . . .	10.981	9.976	3.054	1.093	105	220	26.499
1888 . . .	70.315	23.010	2.956	810	194	293	99.047
1898 . . .	22.431	60.039	8.377	1.809	338	54	94.118
1913 . . .	23.668	57.499	17.624	3.969	789	3.794	112.453
1920 . . .	3.876	29.119	17.620	1.084	181	4.906	57.410

Le variazioni percentuali nelle prime quattro categorie di emigranti furono, per il periodo in esame, le seguenti:

Aumento degli emigranti nella regione, 117 %.

Operai qualificati e artigiani, 477 %.

Addetti alle industrie edilizie, ecc., 192 %.

Addetti ai commerci, 1 % in diminuzione sulla cifra del 1878.

Addetti ai lavori dei campi, 65 % in diminuzione sulla cifra del 1878.

Di fronte pertanto alla continua diminuzione, dal 1888, degli addetti alle industrie agricole, si è avuto un aumento sensibilissimo, in confronto della media della regione, degli operai qualificati e artigiani, mentre la categoria degli addetti alle industrie edilizie, braccianti e terrazzieri è anch'essa in fortissima diminuzione dal 1898 in poi, seguendo la diminuzione della regione. Notevole anche la diminuzione, tra il 1913 e il 1920, degli emigranti che nelle tavole statistiche figuravano come addetti ai commerci.

Notevole anche per il Veneto l'aumento verificatosi nella quinta categoria in esame, quella degli attendenti a cure domestiche o di professione ignota, passati da 220 nel 1878 a 4906 nel 1920 dopo una brusca discesa a 54 nel 1898. Di questo gruppo di emigranti 4813 possono presuntivamente considerarsi familiari di altri emigranti (4729 femmine e 84 maschi), figurando, nelle statistiche, solo quali addetti alle cure domestiche. Rimane un piccolo numero, 93, dei quali 88 maschi, di condizione o professione del

tutto ignota. Le diminuzioni degli emigranti delle prime categorie sono in stretta correlazione con la diminuzione generale della regione, che non ha invece per nulla influito sulla categoria degli specializzati e artigiani.

Paesi di destinazione. — Circa i paesi di destinazione, il Veneto offre, fra il 1915 e il 1920, i seguenti dati effettivi per le principali categorie di emigranti, nel complesso dei maschi e delle femmine :

Paesi continentali (compresa l'Africa mediterranea).

Anni	Industrie agricole.	Industrie edilizie.	Braccianti.	Operai qualificati e artigiani.	Commercio.
1915	152	840	1.054	3.061	865
1920	1.945	9.117	14.023	13.003	758

Paesi transoceanici.

Anni	Industrie agricole.	Industrie edilizie.	Braccianti.	Operai qualificati e artigiani.	Commercio.
1915	177	127	362	782	87
1920	1.931	1.346	4.633	4.617	326

In confronto del primo anno di guerra il 1920 ha dato gli aumenti più considerevoli per le seguenti fra le categorie in esame :

Braccianti.	Industrie agricole.	Industrie edilizie.	Operai qualificati e artigiani.	Commercio.
1.218 %	1.078 %	982 %	358 %	14 %

L'emigrazione veneta del 1920 si divide nel modo seguente, sempre per le principali categorie, secondo i paesi di destinazione, in cifre effettive :

	Industrie agricole.	Industrie edilizie.	Braccianti.	Operai qualificati e artigiani.	Commercio.
Francia	1.656	6.889	12.065	9.188	381
Svizzera	103	937	802	2.149	82
Altri paesi europei . . .	184	1.264	1.150	1.638	288
Africa mediterranea . .	2	27	6	28	7
Canada e Stati Uniti . .	1.238	1.099	3.876	3.998	229
Brasile	401	57	230	232	43
Argentina	266	146	376	306	45
Altri paesi transoceanici	26	44	151	81	9
TOTALE . . .	3.876	10.463	18.656	17.620	1.084

Tranne per la categoria degli emigranti addetti alle industrie agricole, che danno un contingente assai notevole all'emigrazione di oltre Oceano, le altre categorie di emigrazione veneta hanno sensibilmente accentuato l'esodo verso la Francia e la Svizzera. Così le industrie edilizie, i braccianti e gli operai qualificati ed artigiani danno ai due accennati paesi continentali percentuali, rispettivamente, del 74,80 %, del 68,97 % e del 64,34 %.

Fra gli altri paesi sono in primissima linea, con cifre notevoli, il Canada e gli Stati Uniti.

EMILIA

Notizia generale — (emigranti maschi e femmine in cifre effettive).

Anni	Professioni principali.						TOTALE degli emigranti nel complesso.
	Industrie agricole.	Industrie edilizie, braccianti e terrazzieri.	Operai qualificati e artigiani.	Addetti ai commerci.	Professioni liberali e artistiche.	Attendenti alle cure domestiche e di condizione ignota.	
1878	1.313	633	369	421	54	26	3.012
1888	5.583	3.135	538	313	77	29	9.997
1898	4.120	7.548	864	420	180	77	13.609
1913	5.818	23.151	3.677	1.186	334	1.157	36.535
1920	2.003	5.163	5.081	1.117	299	1.938	15.971

Gli aumenti percentuali nelle prime quattro categorie di emigranti furono, per l'Emilia e per il periodo in esame, i seguenti:

Aumento degli emigranti nella regione, 430 %.

Operai qualificati e artigiani, 1277 %.

Addetti alle industrie edilizie, ecc., 716 %.

Addetti ai commerci, 165 %.

Addetti ai lavori dei campi, 53 %.

Da notare che la categoria degli addetti alle industrie agricole, per quanto figuri in aumento in confronto del 1878, è però, in cifre effettive, in forte diminuzione dal 1890 circa in poi, mentre in costante ed altissimo progresso figura la categoria degli operai qualificati e degli artigiani, ed in aumento è pure, soprattutto dal 1898 in poi, la categoria degli addetti ai commerci.

Anche le professioni liberali e artistiche, sia pure con cifre assai basse, segnano un progresso sensibile.

Elevato è il numero degli emigranti della sesta categoria. Di essi 1895 (1809 femmine e 86 maschi) potevano presuntivamente, quali addetti alle cure domestiche, considerarsi familiari di altri emigranti, mentre 43 (dei quali 41 maschi) erano di condizione o professione ignota.

L'Emilia offre, fra il 1913 e il 1920, una diminuzione di emigranti superiore al 50 %, diminuzione che ha influito soltanto sulle prime due categorie in esame (particolarmente sugli edili e sui braccianti), mentre ha lasciato in progressivo aumento la categoria degli specializzati e degli artigiani.

Paesi di destinazione. — Circa i paesi di destinazione, l'Emilia offre, fra il 1915 e il 1920, i seguenti dati effettivi per le principali categorie di emigranti, nel complesso dei maschi e delle femmine:

Paesi continentali (compresa l'Africa mediterranea).

Anni.	Industrie agricole.	Industrie edilizie.	Braccianti.	Operai qualificati e artigiani.	Commercio.
1915	140	209	1.085	1.458	475
1920	951	999	2.832	3.724	912

Paesi transoceanici.

Anni.	Industrie agricole.	Industrie edilizie.	Braccianti.	Operai qualificati e artigiani.	Commercio.
1915	121	32	422	402	89
1920	1.052	227	1.105	1.357	205

In confronto del primo anno di guerra il 1920 ha dato gli aumenti più considerevoli per le seguenti fra le categorie in esame :

Industrie agricole.	Industrie edilizie.	Operai qualificati e artigiani.	Braccianti.	Commercio.
667 %	409 %	173 %	161 %	98 %

L'emigrazione emiliana del 1920 si divide nel modo seguente, per le principali categorie, secondo i paesi di destinazione e in cifre effettive :

	Industrie agricole.	Industrie edilizie.	Braccianti.	Operai qualificati e artigiani.	Commercio.
Francia	719	790	2.193	2.653	289
Svizzera	40	116	304	571	105
Altri paesi europei . . .	185	43	298	272	506
Africa mediterranea . . .	7	50	37	228	12
Canadà e Stati Uniti . . .	949	188	1.016	1.198	155
Brasile	20	9	18	68	17
Argentina	78	23	67	82	24
Altri paesi transoceanici	5	7	4	9	9
TOTALE	2.003	1.226	3.937	5.081	1.117

Anche per l'Emilia l'emigrazione si è prevalentemente diretta verso la Francia e la Svizzera. Soltanto per le industrie agricole i due paesi continentali sono in minoranza nei confronti degli Stati Uniti e Canadà (37,89 % contro un 47,38 % del totale).

Elevatissime le percentuali di emigranti per la Francia assegnati alle categorie degli edili, dei braccianti e degli operai qualificati e artigiani (rispettivamente 64,44 %, 55,70 % e 52,21 %).

Degli altri paesi accaparratori delle masse emigratorie in prima linea quelli del Nord America.

* * *

TOSCANA

Notizia generale — (emigranti maschi e femmine in cifre effettive).

Professioni principali.

Anni.	Industrie agricole.	Industrie edilizie, braccianti e terrazzieri.	Operai qualificati e artigiani.	Addetti ai commerci.	Professioni liberali e artistiche.	Attendenti alle cure domestiche e di condizione ignota.	TOTALE degli emigranti nel complesso.
1878	2.811	1.685	832	381	97	74	6.115
1888	3.895	5.056	1.111	269	94	52	11.002
1898	5.064	5.381	655	636	250	91	12.900
1913	7.108	23.869	4.057	1.089	649	2.828	41.221
1920	2.930	9.794	4.094	1.360	337	5.170	24.339

Gli aumenti percentuali nelle prime quattro categorie di emigranti furono, per la Toscana e per il periodo in esame, i seguenti :

Aumento degli emigranti nella regione, 298 %.

Addetti alle industrie edilizie, ecc., 481 %.

Operai qualificati e artigiani, 392 %.

Addetti ai commerci, 257 %.

Addetti ai lavori dei campi, 4 %.

I lavoratori dei campi, saliti dal 1878 al 1913 a cifre assai elevate, hanno ottenuto il minimo aumento percentuale, di gran lunga inferiore alla media dell'intera regione. Il massimo è stato ottenuto dagli edili, soprattutto per opera dei braccianti e terrazzieri, che hanno emigrato sempre in misura assai notevole dalla Toscana. Elevatissimo, al contrario di quanto si verifica per altre categorie, l'aumento degli operai specializzati e degli artigiani, che hanno superato di molto la media percentuale della regione. Notevole anche l'aumento delle professioni liberali e artistiche, per quanto con cifre assai basse. Fortissimo poi, in relazione alle altre categorie, il numero degli emigranti dell'ultima classe. Di essi 5068 (4910 femmine e 158 maschi) figuravano nelle statistiche come addetti alle cure domestiche e, presumibilmente quindi, familiari di altri emigranti. Soltanto 102 erano senza professione o condizione conosciuta.

Pertanto, mentre la emigrazione dell'intera regione si presenta sempre più ridotta dal 1913, la diminuzione ha influito solo sulle prime due categorie in esame (in modo particolare sugli edili, braccianti e terrazzieri), mentre non ha impedito il continuo aumento degli operai specializzati e degli artigiani e degli emigranti che figurano nelle statistiche come addetti al commercio.

Paesi di destinazione. — Circa i paesi di destinazione, la Toscana offre, fra il 1915 e il 1920, i seguenti dati effettivi per le principali categorie di emigranti, nel complesso dei maschi e delle femmine :

Paesi continentali (compresa l'Africa mediterranea).

<i>Anni.</i>	<i>Industrie agricole.</i>	<i>Industrie edilizie.</i>	<i>Braccianti.</i>	<i>Operai qualificati e artigiani.</i>	<i>Commercio.</i>
1915	168	126	1.709	884	899
1920	1.148	768	5.232	2.785	935

Paesi transoceanici.

<i>Anni.</i>	<i>Industrie agricole.</i>	<i>Industrie edilizie.</i>	<i>Braccianti.</i>	<i>Operai qualificati e artigiani.</i>	<i>Commercio.</i>
1915	216	29	796	226	185
1920	1.782	356	3.438	1.309	425

In confronto del primo anno di guerra il 1920 ha dato gli aumenti più considerevoli per le seguenti fra le categorie in esame :

<i>Industrie agricole.</i>	<i>Industrie edilizie.</i>	<i>Operai qualificati e artigiani.</i>	<i>Braccianti.</i>	<i>Commercio.</i>
663 %	625 %	269 %	246 %	25 %

L'emigrazione toscana del 1920 si divide nel modo seguente, per le principali categorie, secondo i paesi di destinazione e in cifre effettive :

	Industrie agricole.	Industrie edilizie.	Braccianti.	Operai qualificati e artigiani.	Commercio.
Francia	1.058	577	4.682	2.337	500
Svizzera	14	65	129	229	69
Altri paesi europei	73	114	407	184	345
Africa mediterranea	3	12	14	35	21
Canadà e Stati Uniti	1.562	311	2.985	1.071	293
Brasile	95	31	314	141	80
Argentina	105	13	96	69	41
Altri paesi transoceanici	20	1	43	28	11
TOTALE	2.930	1.124	8.670	4.094	1.360

Le proporzioni degli emigranti partiti dalla Toscana non differiscono sensibilmente per categoria, in ordine ai vari paesi di destinazione, da quelle della vicina regione emiliana

Così gli addetti alle industrie agricole emigravano in maggiore quantità verso i paesi nord americani che non verso la Francia e la Svizzera. A questi due paesi si indirizza invece con notevole preferenza l'emigrazione degli addetti alle altre categorie, ed in specie i braccianti e gli operai qualificati o artigiani.

Minima l'emigrazione toscana verso il Sud America.

* * *

MARCHE

Notizia generale — (emigranti maschi e femmine in cifre effettive).

Anni.	Professioni principali.						TOTALE degli emigranti nel complesso.
	Industrie agricole.	Industrie edilizie, braccianti e terrazzieri.	Operai qualificati e artigiani.	Addetti ai commerci.	Professioni liberali e artistiche.	Attendenti alle cure domestiche e di condizione ignota.	
1878	30	22	63	35	8	9	201
1888	1.279	456	312	84	29	9	2.315
1898	1.317	1.46	327	46	71	4	3.453
1913	6.804	16.990	3.099	408	93	1.126	29.271
1920	3.431	8.465	4.374	503	74	1.523	18.463

Gli aumenti considerevolissimi ottenuti da tutte le categorie di emigranti per le Marche debbono essere posti in relazione con le minime cifre iniziali del 1878, quando l'emigrazione marchigiana era appena sul nascere. È notevole però che dal 1913 al 1920 si ebbe una fortissima diminuzione nelle categorie degli edili e braccianti e degli addetti ai lavori campestri, in armonia con la diminuzione generale di emigranti verificatasi nella regione, mentre in progressivo e fortissimo aumento rimase la categoria degli operai specializzati e artigiani.

Aumento degli emigranti nella regione, 9086 %.

Addetti alle industrie edilizie, ecc., 38.377 %.

Addetti ai lavori dei campi, 11.337 %.

Operai qualificati e artigiani, 6843 %.

Addetti ai commerci, 1337 %.

Poco notevoli le cifre dei lavoratori intellettuali. Altissime quelle degli emigranti dell'ultima categoria. Di essi però soltanto 45 (di cui 42 maschi) figurano nelle statistiche di condizione o professione ignota, mentre 1478 (34 maschi e 1444 femmine) figurano come attendenti alle cure domestiche e sono quindi, presumibilmente, familiari di altri emigranti compresi in diverse categorie.

Paesi di destinazione. — Circa i paesi di destinazione, le Marche offrono, fra il 1915 e il 1920, i seguenti dati effettivi per le principali categorie di emigranti, nel complesso dei maschi e delle femmine:

Paesi continentali (compresa l'Africa mediterranea).

Anni	Industrie agricole.	Industrie edilizie.	Braccianti.	Operai qualificati e artigiani.	Commercio.
1915	9	26	291	182	75
1920	312	375	2.218	2.424	102

Paesi transoceanici.

Anni	Industrie agricole.	Industrie edilizie.	Braccianti.	Operai qualificati e artigiani.	Commercio.
1915	362	40	810	280	83
1920	3.119	412	5.460	1.950	401

In confronto del primo anno di guerra, il 1920 ha dato gli aumenti più considerevoli per le seguenti fra le categorie in esame:

Industrie edilizie.	Operai qualificati e artigiani.	Industrie agricole.	Braccianti.	Commercio.
1.092 %	845 %	825 %	597 %	218 %

L'emigrazione marchigiana del 1920 si divide nel modo seguente, per le principali categorie, secondo i paesi di destinazione e in cifre effettive:

	Industrie agricole.	Industrie edilizie.	Braccianti.	Operai qualificati e artigiani.	Commercio.
Francia	289	343	2.113	2.198	74
Svizzera	2	14	53	85	9
Altri paesi europei	21	11	49	130	16
Africa mediterranea	—	7	3	11	3
Canadà e Stati Uniti	1.205	239	4.664	1.384	260
Brasile	6	6	20	19	3
Argentina	1.903	167	772	540	136
Altri paesi transoceanici	5	—	4	7	2
TOTALE	3.431	787	7.678	4.374	503

Unicamente per le categorie degli edili e degli operai qualificati e artigiani la maggioranza relativa degli emigranti (rispettivamente 45,36 e 52,19 %) ebbe ad indirizzarsi verso la Francia e la Svizzera.

Invece gli agricoltori si diressero, con notevole preferenza, verso la Repubblica Argentina (55,46 %) e i paesi nord americani, i braccianti verso gli Stati Uniti e il Canadà (60,74 %) e così pure gli addetti ai commerci (51,69 %).

* * *

UMBRIA

Notizia generale. — (emigranti maschi e femmine in cifre effettive).

Anni.	Professioni principali.						TOTALE degli emigranti nel complesso.
	Industrie agricole.	Industrie edilizie, braccianti e terrazzieri.	Operai qualificati e artigiani.	Addetti ai commerci.	Professioni liberali e artistiche.	Attendenti alle cure domestiche e di condizione ignota.	
1878	1	—	4	1	4	—	12
1888	20	25	14	7	8	10	100
1898	330	297	59	11	21	—	808
1913	4.315	8.700	1.886	190	31	1.113	16.534
1920	255	2.724	1.089	120	34	752	5.008

Per l'Umbria, come per le Marche, i considerevolissimi aumenti ottenuti dalle singole categorie tra il 1878 e il 1920 debbono essere posti in relazione con le cifre iniziali quasi nulle e del tutto prive di qualunque valore statistico.

È notevole poi che l'emigrazione umbra raggiungeva nel 1913 il suo massimo, riducendosi nel 1920 a meno di $\frac{1}{3}$. La categoria degli addetti ai lavori dei campi, che toccava nel 1913 la proporzione di aumento del 431,400 %, si riduceva nel 1920 al 25,400 %; la categoria degli edili, braccianti e terrazzieri, che toccava nel 1913 rispetto al 1879 la proporzione di aumento del 217,400 %, si riduceva al 68,000 % nel 1920, e cioè a meno di un terzo. La categoria degli operai specializzati e degli artigiani dal 47,050 % di aumento nel 1913 si riduceva al 27,125 % con una riduzione minore di tutte le altre categorie esaminate. La categoria infine degli addetti ai commerci presentava, tra il 1878 e il 1920, un aumento dell'11,900 %.

Nulli, o quasi, gli emigranti classificati fra le professioni liberali e artistiche. Notevole il numero degli emigranti dell'ultima categoria, che comprendevano 740 femmine iscritte nelle cifre statistiche quali attendenti alle cure domestiche e quindi, presumibilmente, familiari di altri emigranti, e 6 maschi di condizione o professione ignota.

Paesi di destinazione. — Circa i paesi di destinazione, l'Umbria offre, fra il 1915 e il 1920, i seguenti dati effettivi per le principali categorie di emigranti, nel complesso dei maschi e delle femmine :

Paesi continentali (compresa l'Africa mediterranea).

Anni	Industrie agricole.	Industrie edilizie.	Braccianti.	Operai qualificati e artigiani.	Commercio.
1915	24	44	442	156	61
1920	69	135	1.363	640	74

Paesi transoceanici.

Anni.	Industrie agricole.	Industrie edilizie.	Braccianti.	Operai qualificati e artigiani.	Commercio.
1915	31	1	202	85	7
1920	186	14	1.212	449	46

In confronto del primo anno di guerra il 1920 ha dato gli aumenti più considerevoli per le seguenti fra le categorie in esame :

Industrie agricole.	Operai qualificati e artigiani.	Braccianti.	Industrie edilizie.	Commercio.
364 %	352 %	300 %	231 %	76 %

L'emigrazione umbra del 1920 si divide nel modo seguente, per le principali categorie, secondo i paesi di destinazione e in cifre effettive :

	Industrie agricole.	Industrie edilizie.	Braccianti.	Operai qualificati e artigiani.	Commercio.
Francia	66	117	1.253	563	57
Svizzera	—	9	25	34	7
Altri paesi europei	3	9	69	28	6
Africa mediterranea	—	—	16	15	4
Canadà e Stati Uniti	179	12	1.201	418	40
Brasile	—	1	3	14	5
Argentina	6	1	7	12	1
Altri paesi transoceanici	1	—	1	5	—
TOTALE	255	149	2.575	1.089	120

Soltanto gli agricoltori umbri marcano una spiccata tendenza ad emigrare verso i paesi nord americani (70,20 %). I braccianti, con cifre quasi eguali, tra Francia e Svizzera (49,63 %) e Stati Uniti e Canadà (46,64 %), dando cifre trascurabili agli altri paesi. Lo stesso avviene per la categoria degli operai qualificati e artigiani (Francia e Svizzera, 54,82 % — Canadà e Stati Uniti, 38,38 %) e per gli addetti a commerci.

Nulla o quasi, a differenza di quanto si verifica nella vicina regione marchigiana, la emigrazione verso le terre del Sud America.

LAZIO

Notizia generale — (emigranti maschi e femmine in cifre effettive).

Anni.	Professioni principali.						TOTALE degli emigranti nel complesso.
	Industrie agricole.	Industrie edilizie, braccianti e terrazzieri.	Operai qualificati e artigiani.	Addetti ai commerci.	Professioni liberali e artistiche.	Attendenti alle cure domestiche e di condizione ignota.	
1878	1	1	2	2	4	2	13
1888	3	3	—	2	2	2	16
1898	933	511	94	103	63	38	2.210
1913	9.147	12.597	1.488	378	246	723	25.233
1920	1.040	2.954	2.791	702	184	2.281	10.512

L'emigrazione laziale, nel suo complesso, si riduceva di circa $\frac{3}{5}$ dal 1913 al 1920. La diminuzione ha avuto una ripercussione diretta sulle due prime categorie di emigranti, le quali, pur mantenendo elevatissime percentuali di aumento in rapporto alle nulle o quasi trascurabili cifre iniziali, si sono ridotte, fra il 1913 e il 1920, in modo considerevolissimo. Gli addetti ai lavori dei campi sono discesi ad un nono e gli addetti alle industrie edilizie, braccianti, terrazzieri ed altri a meno di un quarto.

Per contrapposto significativo e progressivo, malgrado la accennata diminuzione generale della emigrazione, è stato l'aumento nelle categorie degli operai specializzati e artigiani e degli addetti ai commerci, che soltanto nei 7 anni dal 1913 al 1920 vedevano quasi raddoppiare il loro numero.

Anche elevato, per quanto con cifre assai basse, il numero degli emigranti classificati nella categoria delle professioni liberali e artistiche.

Elevatissimo, soprattutto in rapporto al numero totale degli emigranti nella regione, quello degli emigranti della ultima categoria. Di essi 2096 (104 maschi e 1992 femmine) figuravano nelle statistiche come attendenti a cure domestiche e quindi, presumibilmente, familiari di emigranti compresi in altre categorie. Soltanto 185 (176 maschi e 9 femmine) erano di condizione o professione ignota.

Paesi di destinazione. — Circa i paesi di destinazione, il Lazio offre, fra il 1915 e il 1920, i seguenti dati effettivi per le principali categorie di emigranti, nel complesso dei maschi e delle femmine.

Paesi continentali (compresa l'Africa mediterranea).

Anni.	Industrie agricole.	Industrie edilizie.	Braccianti.	Operai qualificati e artigiani.	Commercio.
1915	18	32	27	255	445
1920	46	49	150	388	99

Paesi transoceanici.

Anni.	Industrie agricole.	Industrie edilizie.	Braccianti.	Operai qualificati e artigiani.	Commercio.
1915	503	19	195	111	67
1920	994	284	2.471	2.403	603

In confronto del primo anno di guerra il 1920 ha dato gli aumenti più considerevoli per le seguenti fra le categorie in esame:

Braccianti.	Operai qualificati e artigiani.	Industrie edilizie.	Industrie agricole.	Commercio.
1.081 %	663 %	553 %	100 %	38 %

L'emigrazione laziale del 1920 si divide nel modo seguente, per le principali categorie, secondo i paesi di destinazione e in cifre effettive:

	Industrie agricole.	Industrie edilizie.	Braccianti.	Operai qualificati e artigiani.	Commercio.
Francia	36	30	111	276	54
Svizzera	2	7	21	26	5
Altri paesi europei . . .	5	7	15	64	34
Africa mediterranea . .	3	5	3	22	6
Canada e Stati Uniti . .	968	278	2.460	2.372	595
Brasile	14	1	6	14	3
Argentina	6	5	5	10	3
Altri paesi transoceanici	6	—	—	7	2
TOTALE	1.040	333	2.621	2.791	702

Il fenomeno già notato per l'emigrazione marchigiana appare nella sua completezza nel Lazio e andrà accentuandosi sempre più nelle altre regioni centro-meridionali.

Le singole categorie di emigranti hanno cifre quasi trascurabili per la Francia e le convergono invece, nel massimo numero, verso gli Stati Uniti e il Canada che assorbono le maggiori masse, effettive e proporzionali, dei partenti.

Una cifra notevole per l'Europa è data dalla Francia-Svizzera unicamente per la categoria degli operai specializzati (10.82 %).

ABRUZZI E MOLISE

Notizia generale — (emigranti maschi e femmine in cifre effettive).

Anni.	Professioni principali.						TOTALE degli emigranti nel complesso.
	Industrie agricole.	Industrie edilizie, braccianti e terrazzieri.	Operai qualificati e artigiani.	Addetti ai commerci.	Professioni liberali e artistiche.	Attendenti alle cure domestiche e di condizione ignota.	
1878 . . .	861	114	209	12	5	—	1.216
1888 . . .	8.754	1.270	1.381	122	31	19	11.735
1898 . . .	7.909	2.544	1.073	450	194	98	12.584
1913 . . .	28.548	20.210	4.310	663	196	2.110	57.036
1920 . . .	19.479	15.771	6.900	793	105	3.653	46.770

La regione abruzzese e molisana ha subito anch'essa, sebbene non in proporzione elevata, la diminuzione generale di emigranti verificatasi tra il periodo anteguerra e quello postbellico e, poichè non possono considerarsi minime le cifre iniziali, possono indicarsi nel modo seguente gli aumenti verificatisi nelle prime tre categorie dal 1878 al 1920:

Aumento degli emigranti nella regione, 3746 %.

Addetti all'industria edilizia, ecc., 13.734 %.

Addetti ai commerci, 6508 %.

Operai qualificati e artigiani, 3201 %

Addetti ai lavori dei campi, 2162 %.

Da notare che, mentre le categorie di lavoratori dei campi e di edili e braccianti ridussero notevolmente le loro cifre effettive fra il 1913 e il 1920, la categoria degli specializzati è, senza sosta, in continuo, progressivo e significativo aumento, anche malgrado la diminuzione generale della regione. Così egualmente ha elevato le sue cifre in modo notevolissimo, senza tregua, la categoria degli addetti ai commerci.

Poco notevoli le cifre dei professionisti intellettuali.

Elevate quelle degli emigranti dell'ultima categoria. Essi comprendevano, nel 1920, 3626 addetti alle cure domestiche (3586 femmine e 40 maschi) e quindi, presumibilmente, familiari di emigranti compresi in altre categorie. Soltanto 27, e di essi 25 maschi, figuravano nelle statistiche di condizione o professione ignota.

Paesi di destinazione. — Circa i paesi di destinazione, gli Abruzzi e il Molise offrono, fra il 1915 e il 1920, i seguenti dati effettivi per le principali categorie di emigranti, nel complesso dei maschi e delle femmine :

Paesi continentali (compresa l'Africa mediterranea).

Anni	Industrie agricole.	Industrie edilizie.	Braccianti.	Operai qualificati e artigiani.	Commercio.
1915	141	8	55	123	39
1920	332	31	990	440	51

Paesi transoceanici.

Anni	Industrie agricole.	Industrie edilizie.	Braccianti.	Operai qualificati e artigiani.	Commercio.
1915	3.664	67	1.551	885	68
1920	19.147	956	13.794	6.460	742

In confronto del primo anno di guerra il 1920 ha dato gli aumenti più considerevoli per le seguenti fra le categorie in esame :

Industrie edilizie.	Braccianti.	Commercio.	Operai qualificati e artigiani.	Industrie agricole.
1.216 %	821 %	641 %	585 %	412 %

L'emigrazione abruzzese e molisana del 1920 si divide nel modo seguente, per le principali categorie, secondo i paesi di destinazione e in cifre effettive :

	Industrie agricole.	Industrie edilizie.	Braccianti.	Operai qualificati e artigiani.	Commercio.
Francia	269	26	860	381	21
Svizzera	5	—	15	12	5
Altri paesi europei . . .	56	2	115	44	24
Africa mediterranea . . .	2	3	—	3	1
Canada e Stati Uniti . . .	18.279	928	13.639	6.257	688
Brasile	107	5	21	40	5
Argentina	757	23	120	159	49
Altri paesi transoceanici	4	—	14	4	—
TOTALE	19.479	987	14.784	6.900	793

Minimo l'esodo per tutti i paesi in confronto delle elevatissime cifre date dal Canada e dagli Stati Uniti, che assorbono il quasi totale quantitativo dell'emigrazione.

Soltanto per le industrie agricole (1,41 %), i braccianti (5,92 %) e la categoria degli operai qualificati ed artigiani (5,70 %) la Francia offre, con la vicina Svizzera, qualche percentuale degna di rilievo.

Così anche l'Argentina per gli agricoltori (3,89 %) e gli operai (2,30 %).

CAMPANIA

Notizia generale — (emigranti maschi e femmine in cifre effettive).

Anni.	Professioni principali.						TOTALE degli emigranti nel complesso.
	Industrie agricole.	Industrie edilizie, braccianti e terrazzieri.	Operai qualificati e artigiani.	Addetti ai commerci.	Professioni liberali e artistiche.	Attendenti alle cure domestiche e di condizione ignota.	
1878 . . .	1.584	452	545	350	228	83	3.679
1888 . . .	11.225	5.511	1.112	904	237	169	19.464
1898 . . .	14.787	6.516	1.430	685	466	374	25.640
1913 . . .	34.611	16.878	9.865	1.991	694	2.845	68.943
1920 . . .	32.826	11.825	15.551	5.038	647	8.398	74.929

La regione campana, malgrado le vicende del periodo bellico e postbellico, conserva sempre in aumento, dal 1878 al 1920, la sua massa di emigranti. Essi diminuirono però in modo notevole, fra il 1913 e l'ultimo anno in esame, per le prime due categorie, dei lavoratori dei campi e degli edili e braccianti, mentre si accrebbero senza sosta, come si rileva dal prospetto che precede, il numero degli specializzati e artigiani e quello degli addetti ai commerci.

Aumento degli emigranti nella regione, 1937 %.

Operai qualificati e artigiani, 2753 %.

Addetti alle imprese edilizie, ecc., 2516 %.

Addetti ai lavori dei campi, 1972 %.

Addetti ai commerci, 1339 %.

Notevole, per la Campania, il numero degli emigranti classificati nella categoria delle professioni liberali o artistiche. Essi erano, nel 1920, in numero di 647, quasi in continuo aumento dal 1878.

Assai elevato anche il numero degli emigranti dell'ultima categoria, che, nel 1920, raggiungevano la cospicua cifra di 8398. Di essi 8268 (8078 femmine e 190 maschi) figuravano nelle statistiche come attendenti a cure domestiche e quindi, presumibilmente, familiari di emigranti compresi in altre categorie. 130 erano di condizione o professione ignota.

Paesi di destinazione. — Circa i paesi di destinazione, la Campania offre, fra il 1915 e il 1920, i seguenti dati effettivi per le principali categorie di emigranti, nel complesso dei maschi e delle femmine.

Paesi continentali (compresa l'Africa mediterranea).

Anni.	Industrie agricole.	Industrie edilizie.	Braccianti.	Operai qualificati e artigiani.	Commercio.
1915	155	29	438	705	311
1920	874	133	2.210	2.056	756

Paesi transoceanici.

Anni.	Industrie agricole.	Industrie edilizie.	Braccianti.	Operai qualificati e artigiani.	Commercio.
1915	3.594	130	832	1.606	615
1920	31.952	1.741	7.741	13.495	4.282

In confronto del primo anno di guerra il 1920 ha dato gli aumenti più considerevoli per le seguenti fra le categorie in esame :

<i>Industrie edilizie.</i>	<i>Industrie agricole.</i>	<i>Braccianti.</i>	<i>Operai qualificati e artigiani.</i>	<i>Commercio.</i>
1.079 %	776 %	684 %	573 %	444 %

L'emigrazione campana del 1920 si divide nel modo seguente, per le principali categorie, secondo i paesi di destinazione e in cifre effettive :

	<i>Industrie agricole.</i>	<i>Industrie edilizie.</i>	<i>Braccianti.</i>	<i>Operai qualificati e artigiani.</i>	<i>Commercio.</i>
Francia	522	67	1.642	1.414	415
Svizzera	6	5	5	18	21
Altri paesi europei . . .	207	20	541	491	235
Africa mediterranea . .	139	41	22	133	85
Canada e Stati Uniti .	30.318	1.667	7.565	12.740	3.954
Brasile	815	38	117	380	148
Argentina	712	27	51	303	135
Altri paesi transoceanici	107	9	8	72	45
TOTALE . . .	32.826	1.874	9.951	15.551	5.038

Per le categorie agricola ed edilizia il Canada e gli Stati Uniti hanno assorbito quasi il contingente totale dell'emigrazione dalla Campania. Notevoli le cifre date dai paesi sud americani, con una percentuale complessiva del 4,59 % sul totale.

Nelle altre categorie invece, sempre con una fortissima prevalenza per i due paesi del Nord America, v'è una maggiore distribuzione nelle cifre.

Così la Francia e la Svizzera accolgono dalla Campania un 16,55 % di braccianti, un 9,21 % di operai qualificati e artigiani e un 8,65 % di addetti ai commerci.

Il Brasile e l'Argentina, in complesso, accolgono un 4,39 % di operai specializzati e un 5,62 % di commercianti.

Notevole l'emigrazione verso l'Africa mediterranea, non tanto per le cifre fornite dalle tavole statistiche quanto perchè essa risente l'influenza della maggiore vicinanza e della maggiore abitudine e conoscenza dei luoghi.

PUGLIE

Notizia generale — (emigranti maschi e femmine in cifre effettive).

<i>Anni.</i>	<i>Industrie agricole.</i>	<i>Industrie edilizie, braccianti e terrazzieri.</i>	<i>Operai qualificati e artigiani.</i>	<i>Addetti ai commerci.</i>	<i>Professioni liberali e artistiche.</i>	<i>Attendenti alle cure domestiche e di condizione ignota.</i>	<i>TOTALE degli emigranti nel complesso.</i>
1878 . . .	33	102	60	28	21	70	404
1888 . . .	756	269	181	103	62	2	1.781
1898 . . .	1.650	560	229	72	50	26	2.803
1913 . . .	18.786	9.321	3.451	1.080	314	2.081	36.352
1920 . . .	14.015	5.418	8.016	3.426	168	5.725	36.897

Come nella Campania, anche per la regione pugliese il periodo postbellico, fino al 1920, non importò diminuzione nel numero generale degli emigranti. Per contrario diminuirono sensibilmente, fra il 1913 e l'ultimo anno in esame, gli addetti ai lavori dei campi e gli addetti alle industrie edilizie, braccianti o terrazzieri. In continuo, progressivo ed assai elevato aumento, soprattutto ove si tenga il debito conto delle minime cifre iniziali della emigrazione pugliese, gli specializzati e gli artigiani, i quali presentavano, nel 1920, una percentuale superiore del 132 % a quella del 1913, tanto più notevole ove la si ponga a raffronto con la già accennata ed elevata diminuzione degli emigranti classificati per i lavori dei campi e soprattutto per le industrie edilizie. Assai forte anche l'aumento, fra il 1878 e il 1913 e tra quest'ultimo anno e il 1920, degli emigranti classificati come addetti ai commerci.

Elevata anche la cifra degli emigranti dell'ultima categoria. Essi, nel 1920, comprendevano 5643 (5555 femmine e 88 maschi) attendenti a cure domestiche e quindi presumibilmente familiari di emigranti compresi in altre categorie e 82 (dei quali 78 maschi) emigranti di condizione o professione ignota.

Paesi di destinazione. — Circa i paesi di destinazione, le Puglie offrono, fra il 1915 e il 1920, i seguenti dati effettivi per le principali categorie di emigranti, nel complesso dei maschi e delle femmine:

Paesi continentali (compresa l'Africa mediterranea).

Anni.	Industrie agricole.	Industrie edilizie.	Braccianti.	Operai qualificati e artigiani.	Commercio.
1915	28	45	16	171	200
1920	265	900	393	451	293

Paesi transoceanici.

Anni.	Industrie agricole.	Industrie edilizie.	Braccianti.	Operai qualificati e artigiani.	Commercio.
1915	1.214	151	244	661	303
1920	13.750	1.876	2.249	7.565	3.133

In confronto del primo anno di guerra il 1920, ha dato gli aumenti più considerevoli per le seguenti fra le categorie in esame:

Industrie edilizie.	Industrie agricole.	Braccianti.	Operai qualificati e artigiani.	Commercio.
1.316 %	1.028 %	916 %	863 %	581 %

L'emigrazione pugliese del 1920 si divide nel modo seguente, per le principali categorie, secondo i paesi di destinazione e in cifre effettive:

	Industrie agricole.	Industrie edilizie.	Braccianti.	Operai qualificati e artigiani.	Commercio.
Francia	176	764	353	268	132
Svizzera	4	5	4	20	8
Altri paesi europei . . .	68	62	33	126	121
Africa mediterranea . . .	17	69	3	37	32
Canada e Stati Uniti . .	12.886	1.668	2.032	7.141	2.474
Brasile	62	12	57	57	44
Argentina	787	193	158	361	568
Altri paesi transoceanici	15	3	2	6	47
TOTALE	14.015	2.776	2.642	8.016	3.426

Come nelle altre regioni centro-meridionali, gli Stati Uniti e il Canada assorbono la grandissima maggioranza di tutte le categorie degli emigranti pugliesi.

La Francia dà cifre di una certa entità solo per le industrie edilizie (27,52 %) , per i braccianti (13,36 %) e per gli operai ed artigiani (3,34 %).

L'Argentina ha discrete percentuali fra gli agricoltori (5,62 %) , fra gli operai ed artigiani (4,50 %) e fra gli addetti ai commerci (16,58 %).

Poco notevoli le cifre degli emigranti pugliesi che si diressero verso i paesi del bacino del Mediterraneo.

* * *

BASILICATA

Notizia generale — (emigranti maschi e femmine in cifre effettive).

Anni.	Professioni principali.						TOTALE degli emigranti nel complesso.
	Industrie agricole.	Industrie edilizie, braccianti e terrazzieri.	Operai qualificati e artigiani.	Addetti ai commerci.	Professioni liberali e artistiche.	Attendenti alle cure domestiche e di condizione ignota.	
1878 . . .	1.328	47	321	163	21	10	1.939
1888 . . .	5.776	722	550	151	42	16	7.369
1898 . . .	3.078	1.218	1.357	139	16	47	6.242
1913 . . .	7.977	2.536	1.969	115	35	987	13.815
1920 . . .	4.886	853	3.237	537	52	1.351	10.945

Gli aumenti percentuali nelle prime quattro categorie di emigranti furono, per la Basilicata e per l'intero periodo in esame, i seguenti :

Aumento degli emigranti nella regione, 464 %.

Addetti alle industrie edilizie, ecc., 1715 %.

Operai qualificati e artigiani, 908 %.

Addetti ai lavori dei campi, 268 %.

Addetti ai commerci, 229 %.

Da notare che le prime due categorie di emigranti, addetti alle industrie o lavori agricoli, edili o braccianti, subirono, in ispecie la seconda categoria, diminuzioni notevolissime tra il 1913 e il 1920 in relazione con la diminuzione generale verificatasi per l'intera regione. La categoria degli specializzati e degli artigiani fu invece in continuo e progressivo aumento dal 1878 in poi senza che sulle sue cifre abbia per nulla influito la accennata diminuzione generale della regione. Egualmente ebbe aumenti assai notevoli, soprattutto fra il 1913 e il 1920, la categoria degli emigranti addetti ai commerci.

Nulle, o quasi, le cifre dei classificati nelle professioni liberali o artistiche.

Notevoli quelle dell'ultima categoria di emigranti. Nel 1920 si contavano 1313 (1288 femmine e 25 maschi) attendenti alle cure domestiche e quindi, presumibilmente, familiari di emigranti compresi in altre categorie. Soltanto 38, dei quali 37 maschi, erano di condizione o professione ignota.

Paesi di destinazione. — Circa i paesi di destinazione, la Basilicata offre, tra il 1915 e il 1920, i seguenti dati effettivi, per le principali categorie di emigranti, nel complesso dei maschi e delle femmine :

Paesi continentali (compresa l'Africa mediterranea).

Anni	Industrie agricole.	Industrie edilizie.	Braccianti.	Operai qualificati e artigiani.	Commercio.
1915	5	1	1	87	13
1920	17	87	12	188	13

Paesi transoceanici.

Anni	Industrie agricole.	Industrie edilizie.	Braccianti.	Operai qualificati e artigiani.	Commercio.
1915	827	18	72	395	125
1920	4.869	426	328	3.049	524

In confronto del primo anno di guerra il 1920 ha dato gli aumenti più considerevoli per le seguenti fra le categorie in esame :

Industrie edilizie.	Operai qualificati e artigiani.	Industrie agricole.	Braccianti.	Commercio.
2.600 %	572 %	487 %	366 %	289 %

L'emigrazione dalla Basilicata nel 1920 si divide nel modo seguente, per le principali categorie, secondo i paesi di destinazione e in cifre effettive :

	Industrie agricole.	Industrie edilizie.	Braccianti.	Operai qualificati e artigiani.	Commercio.
Francia	13	82	12	156	10
Svizzera	—	1	—	7	—
Altri paesi europei . . .	3	4	—	8	2
Africa mediterranea . . .	1	—	—	17	1
Canadà e Stati Uniti . .	4.020	368	280	2.470	374
Brasile	188	23	12	302	88
Argentina	609	24	29	193	37
Altri paesi transoceanici	52	11	7	84	25
TOTALE . . .	4.886	513	340	3.237	537

Del tutto privi di valore statistico i quantitativi emigratori che dalla Basilicata si diressero verso i paesi europei. Il massimo esodo si diresse verso i paesi del Nord America con cifre assolute e proporzionali altissime.

I paesi del Sud America ebbero alcune percentuali degne di rilievo soltanto per gli agricoltori (*Brasile* 3,85 % — *Argentina* 12,46 %) e per gli operai ed artigiani (*Brasile* 9,33 % — *Argentina* 5,96 %).

CALABRIE

Notizia generale — (emigranti maschi e femmine in cifre effettive).

Anni.	Professioni principali.						TOTALE degli emigranti nel complesso.
	Industrie agricole.	Industrie edilizie, braccianti e terrazzieri.	Operai qualificati e artigiani.	Addetti ai commerci.	Professioni libere e artistiche.	Attendenti alle cure domestiche e di condizione ignota.	
1878	1.110	198	410	32	30	6	1.856
1888	8.385	2.512	1.111	202	77	155	13.337
1898	9.456	2.137	717	44	259	30	13.053
1913	18.178	19.115	6.042	916	139	3.272	50.830
1920	25.524	7.043	8.672	2.071	122	3.694	47.248

In diminuzione nel numero complessivo di emigranti, in confronto del 1913, è anche la regione calabrese. Della diminuzione ha risentito la conseguenza diretta la categoria

degli edili e braccianti, mentre sono rimaste in sensibile aumento la categoria degli addetti ai commerci, quella degli specializzati e artigiani e, contrariamente a tutto il Regno, la categoria degli addetti ai lavori campestri :

Aumento degli emigranti nella regione, 2446 %.

Addetti ai commerci, 6372 %.

Addetti all'industria edilizia, ecc., 3457 %.

Addetti ai lavori dei campi, 2199 %.

Operai qualificati e artigiani, 2015 %.

Trascurabili le cifre degli emigranti classificati nella categoria delle professioni liberali e artistiche.

Notevoli le cifre dell'ultima categoria che, nel 1920, comprendevano 3679 (dei quali 3581 femmine e 98 maschi) attendenti a cure domestiche e quindi, presumibilmente, familiari di emigranti compresi in altre categorie e 15 maschi di condizione o professione ignota.

Paesi di destinazione. — Circa i paesi di destinazione, le Calabrie offrivano, tra il 1915 e il 1920, i seguenti dati effettivi per le principali categorie di emigranti, nel complesso dei maschi e delle femmine :

Paesi continentali (compresa l'Africa mediterranea).

Anni.	Industrie agricole.	Industrie edilizie.	Braccianti.	Operai qualificati e artigiani.	Commercio.
1915	43	9	19	53	20
1920	341	57	103	253	67

Paesi transoceanici.

Anni.	Industrie agricole.	Industrie edilizie.	Braccianti.	Operai qualificati e artigiani.	Commercio.
1915	2.503	90	511	816	183
1920	25.183	1.553	5.330	8.419	2.004

In confronto del primo anno di guerra il 1920 ha dato gli aumenti più considerevoli per le seguenti fra le categorie in esame :

<i>Industrie edilizie.</i>	<i>Braccianti.</i>	<i>Commercio.</i>	<i>Industrie agricole.</i>	<i>Operai qualificati e artigiani.</i>
1.526 %	925 %	920 %	903 %	898 %

L'emigrazione calabrese del 1920 si divide nel modo seguente, per le principali categorie, secondo i paesi di destinazione e in cifre effettive :

	Industrie agricole.	Industrie edilizie.	Braccianti.	Operai qualificati e artigiani.	Commercio.
Francia	249	31	84	160	36
Svizzera	3	1	5	8	4
Altri paesi europei . . .	46	12	7	28	18
Africa mediterranea . . .	43	13	7	57	9
Canadà e Stati Uniti . .	18.273	1.160	4.489	6.466	1.019
Brasile	1.523	108	120	548	128
Argentina	5.051	265	635	1.243	775
Altri paesi transoceanici	336	20	86	162	82
TOTALE	25.524	1.610	5.433	8.672	2.071

L'emigrazione calabrese si presenta nulla, o quasi, per i paesi europei.

I contingenti massimi sono forniti come sempre, per le regioni centro-meridionali, dall'emigrazione verso i paesi nord americani.

Cifre assai elevate presentano però egualmente, per alcune categorie di emigranti, i paesi del Sud America. Così il Brasile conta un 5,97 % di agricoltori e un 6,32 % di operai e di artigiani. L'Argentina ha cifre maggiori con un 19,79 % di agricoltori, con 16,46 % di addetti alle industrie edilizie, un 11,69 % di braccianti, un 14,33 % di operai e di artigiani ed infine un 37,42 % di emigranti addetti ai vari rami di commercio.

Poco notevoli le cifre degli emigranti che si diressero verso l'Africa mediterranea.

* * *

SICILIA

Notizia generale — (emigranti maschi e femmine in cifre effettive).

Anni.	Professioni principali.						TOTALE degli emigranti nel complesso.
	Industrie agricole.	Industrie edilizie, braccianti e terrazzieri.	Operai qualificati e artigiani.	Addetti ai commerci.	Professioni liberali e artistiche.	Attendenti alle cure domestiche e di condizione ignota.	
1878	65	133	250	106	46	101	867
1888	2.538	701	869	221	44	348	5.504
1898	11.316	2.070	1.249	603	187	511	19.082
1913	43.467	39.746	16.574	4.604	681	12.323	124.443
1920	15.187	21.926	24.004	8.553	501	21.550	92.070

Notevole diminuzione, di oltre $\frac{1}{4}$, offrono nel complesso della regione, fra il 1913 e il 1920, le masse degli emigranti siciliani.

Della diminuzione generale hanno notevolmente risentito le prime due categorie, la prima delle quali, quella che comprende gli addetti ai lavori campestri, diminuiva le sue cifre, nei sette anni, del 65 %, mentre la categoria degli edili, braccianti e terrazzieri la riduceva del 45 %. Per contrapposto, notevole ed elevatissimo, anche in confronto di parecchie altre regioni del Regno, è l'aumento degli emigranti classificati nella categoria degli operai specializzati ed artigiani. Nel 1913 essi aumentavano la loro percentuale, in confronto al 1898, del 1227 % e nel 1920 l'aumentavano ancora del 45 % in confronto delle già assai elevate cifre avutesi nel 1913. Così anche gli emigranti classificati statisticamente come addetti ai commerci aumentavano la loro percentuale, tra il 1878 e il 1920, del 79,69 %.

Notevole anche il numero dei classificati fra le professioni liberali e artistiche.

Elevatissimo infine il numero degli emigranti dell'ultima categoria. Nel 1920 vi erano ben 21.358 (dei quali 21.039 femmine e 319 maschi) emigranti che nelle statistiche figuravano come attendenti alle cure domestiche e quindi erano, presumibilmente, familiari di emigranti compresi in altre categorie, mentre solo 192 (dei quali 175 maschi e 17 femmine) figuravano di condizione o professione ignota.

Paesi di destinazione. — Circa i paesi di destinazione, la Sicilia offriva, fra il 1915 e il 1920, i seguenti dati effettivi per le principali categorie di emigranti, nel complesso dei maschi e delle femmine :

Paesi continentali (compresa l'Africa mediterranea).

Anni.	Industrie agricole.	Industrie edilizie.	Braccianti.	Operai qualificati e artigiani.	Commercio.
1915	97	232	207	1.004	736
1920	425	477	606	1.229	638

Paesi transoceanici.

Anni.	Industrie agricole.	Industrie edilizie.	Braccianti.	Operai qualificati e artigiani.	Commercio.
1915	1.152	171	1.692	2.414	690
1920	14.762	3.440	17.403	22.775	7.915

In confronto del primo anno di guerra il 1920 ha dato gli aumenti più considerevoli per le seguenti fra le categorie in esame:

Industrie agricole.	Industrie edilizie.	Braccianti.	Operai qualificati e artigiani.	Commercio.
1.116 %	872 %	848 %	602 %	500 %

L'emigrazione siciliana del 1920 si divide nel modo seguente, per le principali categorie, secondo i paesi di destinazione e in cifre effettive:

	Industrie agricole.	Industrie edilizie.	Braccianti.	Operai qualificati e artigiani.	Commercio.
Francia	37	136	236	319	98
Svizzera	4	10	15	77	20
Altri paesi europei . . .	15	21	50	67	116
Africa mediterranea . . .	369	310	305	766	404
Canada e Stati Uniti . . .	12.956	3.024	16.286	21.365	7.224
Brasile	72	16	60	94	35
Argentina	1.677	388	839	1.262	574
Altri paesi transoceanici	57	12	218	54	82
TOTALE	15.187	3.917	18.009	24.004	8.553

Le cifre fornite dall'emigrazione siciliana presentano una notevole importanza statistica unicamente per tre zone: Nord America, Africa mediterranea e Argentina.

La Francia-Svizzera ha contingenti degni di rilievo solo per gli edili (3,73 %), per i braccianti (1,39 %) e per gli operai ed artigiani (1,65 %).

A parte il Canada e gli Stati Uniti che assorbivano nel 1920 la quasi totalità degli emigranti siciliani, l'Argentina dà le percentuali seguenti: agricoltori 11,04 %, edili 9,91 %, braccianti 4,66 %, operai ed artigiani 5,26 %, commercianti 6,71 %.

L'Africa mediterranea, ed in particolare la Tunisia, terra resa ricca e fiorente dal lavoro della vicina isola, dà, a sua volta, le seguenti percentuali: agricoltori 2,43 %, edili 7,91, braccianti 1,69 %, operai ed artigiani 3,19 %, commercianti 4,72 %.

SARDEGNA

Notizia generale — (emigranti maschi e femmine in cifre effettive).

Anni.	Industrie agricole.	Industrie edilizie, braccianti e terrazzieri.	Operai qualificati e artigiani.	Addetti ai commerci.	Professioni liberali e artistiche.	Attendenti alle cure domestiche e di condizione ignota.	TOTALE degli emigranti nel complesso.
1878	4	—	—	—	1	—	8
1888	17	21	25	7	3	1	81
1898	16	11	11	3	4	2	56
1913	3.627	4.865	1.807	166	83	460	11.396
1920	1.187	2.686	1.020	247	24	816	6.046

La Sardegna ha ridotto quasi del 50 % la sua emigrazione nel periodo 1913-1920. Della notevole riduzione hanno risentito più o meno tutte le categorie principali in esame. Così gli addetti alle industrie agricole si sono ridotti, in 7 anni, del 67 %, mentre gli addetti alle industrie edilizie, braccianti e terrazzieri hanno visto le loro cifre diminuire del 45 % ed anche la categoria degli operai specializzati e degli artigiani si è ridotta del 44 %.

Per contro, a parte le cifre del tutto insignificanti dei classificati nella categoria delle professioni liberali o artistiche, sono notevolmente aumentati gli emigranti addetti ai commerci, soprattutto dal 1913 in poi, e quelli dell'ultima categoria. Nel 1920 si contavano 802 (794 femmine e 8 maschi) addetti alle cure domestiche e quindi, presumibilmente, familiari di emigranti compresi in altre categorie e 14 maschi di condizione o professione ignota.

Paesi di destinazione. — Circa i paesi di destinazione, la Sardegna offriva, fra il 1915 e il 1920, i seguenti dati effettivi per le principali categorie di emigranti, nel complesso dei maschi e delle femmine :

Paesi continentali (compresa l'Africa mediterranea).

Anni.	Industrie agricole.	Industrie edilizie.	Braccianti.	Operai qualificati e artigiani.	Commercio.
1915	28	30	143	154	51
1920	799	729	1.193	846	209

Paesi transoceanici.

Anni.	Industrie agricole.	Industrie edilizie.	Braccianti.	Operai qualificati e artigiani.	Commercio.
1915	27	8	57	27	9
1920	388	70	694	174	38

In confronto del primo anno di guerra il 1920 ha dato gli aumenti più considerevoli per le seguenti fra le categorie in esame :

Industrie agricole.	Industrie edilizie.	Braccianti.	Operai qualificati e artigiani.	Commercio.
2.058 %	2.003 %	844 %	464 %	312 %

L'emigrazione sarda del 1920 si divide nel modo seguente, per le principali categorie, secondo i paesi di destinazione e in cifre effettive :

	Industrie agricole.	Industrie edilizie.	Braccianti.	Operai qualificati e artigiani.	Commercio.
Francia	723	650	1.119	654	187
Svizzera	3	1	—	2	—
Altri paesi europei . . .	17	12	26	33	5
Africa mediterranea . . .	56	66	48	157	17
Canadà e Stati Uniti . . .	203	59	599	149	35
Brasile	4	—	—	1	—
Argentina	181	11	93	23	3
Altri paesi transoceanici	—	—	2	1	—
TOTALE	1.187	799	1.887	1.020	247

A differenza della Sicilia, l'emigrazione sarda si è diretta, probabilmente per ragioni storiche e per la maggiore vicinanza, verso la Francia con cifre assai alte sia quantitativamente sia come percentuali.

Cifre assai minori sono fornite dai paesi nord americani per gli addetti alle industrie agricole (17,10 %), per i braccianti (31,74 %) e per gli operai ed artigiani (14,61 %).

L'Argentina (del tutto nulla è l'emigrazione sarda verso il Brasile) ha una percentuale degna di rilievo solo per la categoria degli agricoltori (15,25 %).

Non molto elevata, ma notevole in ogni modo in raffronto alle scarse cifre totali degli emigranti sardi, l'emigrazione verso l'Africa mediterranea (particolarmente Tunisia e Algeria), con una percentuale del 15,39 % per gli operai ed artigiani, superiore a quella data dall'emigrazione verso i paesi nord americani.

* * *

4. — *Nota riassuntiva.* — L'esame delle cifre date per le singole regioni riconferma pienamente il rilievo già accennato in precedenza, del quasi uniforme aumento, malgrado la diminuzione delle masse emigratorie, nella categoria degli emigranti classificati come addetti al commercio e nella categoria degli operai qualificati ed artigiani, ciò che dimostra come nell'emigrazione nazionale si sia andata verificando una sempre maggiore specializzazione e, correlativamente, una sempre maggiore selezione degli espatriati.

TAV. VII.— Emigranti italiani, di età superiore ai 15 anni, partiti negli anni 1876-1920 (1) classificati secondo la professione che esercitavano in patria.

REGNO
Cifre effettive.

Anni	Agricoltori, pastori, giardinieri, boscaioli ed altri addetti a lavori campestri.		Muratori, manovali, scalpellini, formicari ed altri operai addetti all'industria edilizia.		Terraiuoli, braccianti, giornai ed altri operai addetti a lavori di stervo, a costruzioni stradali, ecc.		Operai addetti ad altre industrie (minieraria, metallurgica, vetraria, tessile, ecc.) ed artigiani (falegnami, calzolari, sarti, ecc.).		Albergatori, trattori, osti, caffettieri, droghieri, salumai, panettieri, fruttaiuoli ed altri venditori di commestibili.		Addetti ad altri commerci ed ai trasporti.		Esercenti mestieri girovaghi.		Esercenti professioni liberali (medici, farmacisti, levatrici, avvocati, ingegneri, insegnanti).		Pittori, scultori, disegnatoli, incisori, fotografi.		Artisti da teatro e musicanti.		Addetti ai servizi domestici (servitori, lantescche, nutrici, ecc.).		Persone di condizione o professione diversa dalle preindicate.		Attendenti alle cure domestiche ed altre persone senza professione (2).		Persone di condizione o professione ignota.		Totale
1876	20 970	—	38 250	31 973	1 985		1 729	559	—	760	1 847	2 577	—	343	100 993														
1877	47 496	—	(3)	30 300	2 143		2 189	545	213	322	1 649	3 120	—	747	88 724														
1878	35 273	12 872	15 373	11 552	677	1 752	2 164	749	218	482	1 685	2 725	—	985	86 507														
1879	48 568	14 749	21 503	12 044	675	1 536	1 494	724	374	207	1 292	2 621	—	715	106 502														
1880	48 414	14 948	23 905	11 694	537	1 540	1 522	680	230	285	1 019	2 447	—	691	107 912														
1881	54 590	19 419	29 451	11 181	618	1 579	1 266	594	169	301	1 450	2 626	—	412	123 656														
1882	69 400	15 631	37 188	11 966	862	1 909	1 290	1 037	297	435	1 808	3 489	—	638	145 950														
1883	78 313	17 344	39 474	11 057	837	1 647	1 008	803	159	494	1 511	2 897	—	518	156 062														
1884	60 987	17 331	35 495	10 410	786	1 657	945	741	185	504	1 626	2 987	—	584	134 188														
1885	70 039	15 823	29 428	12 506	1 037	1 496	1 032	864	219	570	2 066	3 053	—	1 037	139 170														
1886	80 477	18 096	25 796	11 623	1 143	1 696	995	833	236	627	2 315	3 014	—	933	147 784														
1887	115 147	15 376	31 626	12 359	1 444	2 252	1 002	1 054	245	646	2 089	3 209	—	921	187 370														
1888	147 193	17 968	40 265	13 884	1 485	2 060	1 123	820	268	700	2 593	4 715	—	1 481	234 555														
1889	107 118	16 775	37 266	13 291	1 368	2 070	1 211	1 344	317	893	2 316	5 817	—	1 563	191 349														
1890	90 720	24 292	44 037	14 255	1 436	1 759	1 761	1 182	363	547	2 534	5 339	—	1 370	189 605														
1891	122 156	30 351	52 794	18 681	1 269	1 949	1 796	1 634	465	826	3 142	4 687	—	1 737	241 487														
1892	88 814	29 861	44 914	12 671	1 424	1 652	2 013	944	302	639	3 288	4 382	—	2 031	192 935														
1893	95 897	25 959	54 200	15 692	1 384	2 889	2 148	1 606	364	1 013	3 661	5 534	—	2 806	213 153														
1894	83 301	32 187	52 482	11 449	1 937	1 811	876	1 175	353	687	2 219	3 331	—	1 528	193 336														
1895	122 414	33 081	55 197	13 906	1 222	2 088	1 158	1 525	323	734	2 404	5 378	—	2 466	241 896														
1896	129 255	32 632	55 022	17 591	1 430	2 317	2 500	1 830	346	838	2 493	8 374	—	2 466	257 094														
1897	112 447	37 187	61 354	15 214	2 177	2 379	2 930	1 889	667	1 094	2 768	7 589	—	1 456	249 151														
1898	102 735	38 492	63 793	18 963	1 518	2 045	2 720	1 456	595	748	3 111	7 319	—	1 598	245 093														
1899	104 464	40 325	82 455	20 791	2 005	2 123	2 756	2 188	612	774	3 007	9 440	—	2 227	273 167														
1900	140 660	44 295	85 700	19 289	1 945	2 398	2 054	2 126	714	1 006	3 393	10 803	—	3 488	317 871														
1901	212 098	74 266	123 995	29 551	2 161	2 790	2 028	3 343	966	831	5 052	11 525	—	8 379	476 985														
1902	206 346	69 729	133 186	37 708	3 123	3 329	2 473	3 034	748	1 152	7 017	11 337	—	4 161	483 348														
1903	197 070	49 935	137 090	39 255	3 050	3 205	2 469	3 325	944	1 217	6 183	12 738	—	4 926	461 407														
1904	136 998	49 799	132 320	53 188	3 321	1 909	3 739	2 960	1 339	995	1 607	8 364	13 925	2 183	420 792														
1905	232 108	74 960	195 361	71 875	4 814	2 663	5 519	4 232	2 021	1 156	2 316	13 283	12 126	23 507	4 019	649 960													
1906	256 720	75 500	194 490	89 481	5 235	2 746	7 980	4 419	2 391	1 576	2 180	14 941	13 099	29 209	4 425	704 392													
1907	212 759	73 173	183 129	81 977	4 869	2 540	7 188	3 693	2 454	1 984	2 187	14 142	9 793	28 508	4 042	632 438													
1908	138 969	57 133	139 488	50 215	3 007	2 036	4 400	1 967	1 832	1 008	1 657	10 237	5 861	18 478	1 919	438 207													
1909	194 084	55 623	177 005	61 532	3 853	2 093	6 071	2 803	2 049	1 072	1 872	13 459	8 700	27 902	3 158	561 286													
1910	192 953	70 010	170 247	66 010	6 012	2 527	6 905	3 468	2 474	1 298	2 189	14 601	10 625	28 718	3 940	581 977													
1911	137 673	64 920	148 849	56 588	4 732	2 547	6 051	2 697	2 139	1 085	1 821	13 868	10 208	21 683	3 533	478 444													
1912	194 211	86 267	189 364	76 437	6 964	3 623	8 071	3 701	2 901	1 413	2 087	17 571	12 947	28 353	5 045	638 955													
1913	257 293	95 489	221 858	102 902	7 970	3 307	10 451	4 070	2 484	1 918	2 260	19 044	13 442	37 076	3 649	783 213													
1914	119 137	61 140	124 155	58 489	4 783	8 119		2 301	1 073	1 607	11 856	6 662	19 403	2 646	421 371														
1915	22 152	8 952	18 098	27 850	4 823	8 380		1 567	558	949	1 776	1 946	19 322	1 685	118 063														
1916	26 442	6 642	18 429	23 291	2 952	5 732		942	317	715	3 663	1 286	22 684	1 059	114 154														
1917	3 920	2 070	4 645	9 324	1 643	2 202		388	190	267	1 718	616	10 671	594	38 248														
1918	2 452	1 803	2 439	5 707	1 294	2 035		270	224	179	925	559	6 576	289	24 752														
1919	34 258	18 813	29 198	53 482	8 868	16 309		1 700	1 181	930	3 979	2 996	42 385	6 277	220 376														
1920	148 407	54 756	109 915	128 552	13 870	18 640		936	1 251	1 628	5 361	2 700	72 278	2 423	560 717														

(1) I dati per gli anni 1921-1925 sono indicati nella parte seconda.

(2) Soltanto a partire dall'anno 1904 le statistiche dell'emigrazione danno notizia separata, nella classificazione delle professioni che gli emigranti esercitavano in patria, delle attendenti alle cure domestiche e altre persone senza professione.

(3) I terraiuoli, braccianti, ecc. sono compresi fra gli agricoltori, pastori, ecc.

Segue Tav. VII. — Emigranti italiani, di età superiore ai 15 anni, partiti negli anni 1876-1920 (1), classificati secondo la professione che esercitavano in patria.

Segue REGNO.

Cifre proporzionali a 100 emigranti.

Anni	Agricoltori, pastori, giardinieri, boscaioli ed altri addetti a lavori campestri.		Muratori, manovali, scalpellini, fognaiari ed altri operai addetti all'industria edilizia.		Terraiuoli, braccianti, giornalieri ed altri operai addetti a lavori di sterrò, a costruzioni stradali, ecc.		Operai addetti ad altre industrie (minieraria, metallurgica, ceramica, tessile, ecc.) ed artigiani (valognami, calzaioli, sarti, ecc.).		Albergatori, trattori, osti, caffettieri, droghieri, salumai, panettieri, fruttaiuoli ed altri venditori di commestibili.		Addetti ad altri commerci ed al trasporto		Esercenti mestieri giouvaghi.		Esercenti professioni liberali (medici, farmacisti, leccarici, avvocati, ingegneri, insegnanti).		Pittori, scultori, disegnatore, incisori, fotografi.		Artisti da teatro e musicanti.		Addetti ai servizi domestici (servitori, fantesche, nutrici, ecc.).		Persone di condizione o professione diversa dalle preindicate.		Attendenti alle cure domestiche ed altre persone senza professione (2).		Persone di condizione o professione ignota.				
1876	20.76	—	37.88	31.66	1.97	—	—	—	—	—	—	—	—	—	—	—	—	—	—	—	—	—	—	—	—	—	—	—	—	0.34	
1877	53.53	—	(3)	34.15	2.42	—	—	—	—	—	—	—	—	—	—	—	—	—	—	—	—	—	—	—	—	—	—	—	—	0.84	
1878	40.78	14.87	17.77	13.35	0.78	2.03	—	—	—	—	—	—	—	—	—	—	—	—	—	—	—	—	—	—	—	—	—	—	—	1.14	
1879	45.60	13.85	20.19	11.31	0.63	1.44	—	—	—	—	—	—	—	—	—	—	—	—	—	—	—	—	—	—	—	—	—	—	—	0.67	
1880	44.86	13.85	22.15	10.84	0.50	1.43	—	—	—	—	—	—	—	—	—	—	—	—	—	—	—	—	—	—	—	—	—	—	—	0.64	
1881	44.15	15.71	23.82	9.04	0.50	1.28	—	—	—	—	—	—	—	—	—	—	—	—	—	—	—	—	—	—	—	—	—	—	—	0.33	
1882	47.55	10.71	25.48	8.20	0.59	1.31	—	—	—	—	—	—	—	—	—	—	—	—	—	—	—	—	—	—	—	—	—	—	—	0.44	
1883	50.18	11.11	25.29	7.08	0.54	1.06	—	—	—	—	—	—	—	—	—	—	—	—	—	—	—	—	—	—	—	—	—	—	—	0.33	
1884	45.45	12.92	26.45	7.76	0.59	1.23	—	—	—	—	—	—	—	—	—	—	—	—	—	—	—	—	—	—	—	—	—	—	—	0.43	
1885	50.33	11.37	21.14	8.98	0.75	1.08	—	—	—	—	—	—	—	—	—	—	—	—	—	—	—	—	—	—	—	—	—	—	—	0.75	
1886	54.46	12.25	17.46	7.86	0.77	1.15	—	—	—	—	—	—	—	—	—	—	—	—	—	—	—	—	—	—	—	—	—	—	—	0.63	
1887	61.45	8.21	16.88	6.60	0.77	1.20	—	—	—	—	—	—	—	—	—	—	—	—	—	—	—	—	—	—	—	—	—	—	—	0.49	
1888	62.76	7.66	17.17	5.92	0.63	0.87	—	—	—	—	—	—	—	—	—	—	—	—	—	—	—	—	—	—	—	—	—	—	—	0.63	
1889	55.98	8.77	19.47	6.94	0.72	1.03	—	—	—	—	—	—	—	—	—	—	—	—	—	—	—	—	—	—	—	—	—	—	—	0.82	
1890	47.84	12.81	23.23	7.52	0.76	0.93	—	—	—	—	—	—	—	—	—	—	—	—	—	—	—	—	—	—	—	—	—	—	—	0.72	
1891	50.58	12.57	21.86	7.74	0.53	0.81	—	—	—	—	—	—	—	—	—	—	—	—	—	—	—	—	—	—	—	—	—	—	—	0.72	
1892	46.03	15.48	23.28	6.57	0.74	0.86	—	—	—	—	—	—	—	—	—	—	—	—	—	—	—	—	—	—	—	—	—	—	—	—	1.05
1893	44.99	12.18	25.43	7.36	0.65	1.35	—	—	—	—	—	—	—	—	—	—	—	—	—	—	—	—	—	—	—	—	—	—	—	—	1.32
1894	43.09	16.65	27.14	5.92	1.00	0.94	—	—	—	—	—	—	—	—	—	—	—	—	—	—	—	—	—	—	—	—	—	—	—	—	0.79
1895	50.61	13.68	22.82	5.75	0.51	0.86	—	—	—	—	—	—	—	—	—	—	—	—	—	—	—	—	—	—	—	—	—	—	—	—	1.02
1896	50.27	12.70	21.40	6.84	0.56	0.90	—	—	—	—	—	—	—	—	—	—	—	—	—	—	—	—	—	—	—	—	—	—	—	—	0.96
1897	45.13	14.92	24.62	6.11	0.87	0.96	—	—	—	—	—	—	—	—	—	—	—	—	—	—	—	—	—	—	—	—	—	—	—	—	0.58
1898	41.92	15.71	26.03	7.74	0.62	0.83	—	—	—	—	—	—	—	—	—	—	—	—	—	—	—	—	—	—	—	—	—	—	—	—	0.65
1899	33.24	14.76	30.18	7.61	0.73	0.78	—	—	—	—	—	—	—	—	—	—	—	—	—	—	—	—	—	—	—	—	—	—	—	—	0.82
1900	44.25	13.93	26.96	6.07	0.61	0.75	—	—	—	—	—	—	—	—	—	—	—	—	—	—	—	—	—	—	—	—	—	—	—	—	1.10
1901	44.47	15.57	26.00	6.20	0.45	0.58	—	—	—	—	—	—	—	—	—	—	—	—	—	—	—	—	—	—	—	—	—	—	—	—	1.75
1902	42.69	14.42	27.56	7.80	0.65	0.69	—	—	—	—	—	—	—	—	—	—	—	—	—	—	—	—	—	—	—	—	—	—	—	—	0.86
1903	42.71	10.82	29.71	8.51	0.66	0.70	—	—	—	—	—	—	—	—	—	—	—	—	—	—	—	—	—	—	—	—	—	—	—	—	1.07
1904	32.56	11.83	31.44	12.64	0.79	0.45	0.89	—	—	—	—	—	—	—	—	—	—	—	—	—	—	—	—	—	—	—	—	—	—	—	0.52
1905	35.71	11.53	30.06	11.06	0.74	0.41	0.85	—	—	—	—	—	—	—	—	—	—	—	—	—	—	—	—	—	—	—	—	—	—	—	0.62
1906	36.45	10.72	27.61	12.70	0.74	0.39	1.13	—	—	—	—	—	—	—	—	—	—	—	—	—	—	—	—	—	—	—	—	—	—	—	0.63
1907	33.64	11.57	28.96	12.96	0.77	0.40	1.14	—	—	—	—	—	—	—	—	—	—	—	—	—	—	—	—	—	—	—	—	—	—	—	0.64
1908	31.71	13.04	31.83	11.46	0.69	0.46	1.00	—	—	—	—	—	—	—	—	—	—	—	—	—	—	—	—	—	—	—	—	—	—	—	0.44
1909	34.58	9.91	31.54	10.96	0.69	0.37	1.08	—	—	—	—	—	—	—	—	—	—	—	—	—	—	—	—	—	—	—	—	—	—	—	0.56
1910	33.15	12.03	29.25	11.34	1.03	0.43	1.19	—	—	—	—	—	—	—	—	—	—	—	—	—	—	—	—	—	—	—	—	—	—	—	0.68
1911	28.78	13.57	31.11	11.83	1.00	0.53	1.26	—	—	—	—	—	—	—	—	—	—	—	—	—	—	—	—	—	—	—	—	—	—	—	0.74
1912	30.39	13.50	29.64	11.96	1.09	0.57	1.26	—	—	—	—	—	—	—	—	—	—	—	—	—	—	—	—	—	—	—	—	—	—	—	0.79
1913	32.86	12.19	28.32	13.14	1.02	0.42	1.33	—	—	—	—	—	—	—	—	—	—	—	—	—	—	—	—	—	—	—	—	—	—	—	0.47
1914	28.27	14.51	29.46	13.88	1.14	—	—	—	—	—	—	—	—	—	—	—	—	—	—	—	—	—	—	—	—	—	—	—	—	—	0.63
1915	18.76	7.58	15.33	23.59	4.09	—	—	—	—	—	—	—	—	—	—	—	—	—	—	—	—	—	—	—	—	—	—	—	—	—	1.43
1916	23.16	5.82	16.14	20.39	2.59	—	—	—	—	—	—	—	—	—	—	—	—	—	—	—	—	—	—	—	—	—	—	—	—	—	0.93
1917	10.25	5.41	12.15	24.38	4.29	—	—	—	—	—	—	—	—	—	—	—	—	—	—	—	—	—	—	—	—	—	—	—	—	—	1.55
1918	9.91	7.28	9.85	23.06	5.23	—	—	—	—	—	—	—	—	—	—	—	—	—	—	—	—	—	—	—	—	—	—	—	—	—	1.17
1919	15.55	8.54	13.25	24.27	4.02	—	—	—	—	—	—	—	—	—	—	—	—	—	—	—	—	—	—	—	—	—	—	—	—	—	2.84
1920	26.47	9.77	19.60	22.93	2.47	—	—	—	—	—	—	—	—	—	—	—	—	—	—	—	—	—	—	—	—	—	—	—	—	—	0.43

(1) (2) (3) Si vedano le note corrispondenti a pag. 239.

Segue Tav. VII. — Emigranti italiani, di età superiore ai 15 anni, partiti negli anni 1876-1920 (1), classificati secondo il sesso e la professione che esercitavano in patria.

REGNO

Cifre effettive.

Anni	Agricoltori, pastori, giardinieri, boscaioli ed altri addetti a lavori campestri.		Muratori, manovali, scalpellini, fornaciari ed altri operai addetti all'industria edilizia.		Terraiuoli, braccianti, giornalieri ed altri operai addetti a lavori di stierro, a costruzioni stradali, ecc.		Operai addetti ad altre industrie (minieraria, metallurgica, vetraria, tessile, ecc.) ed artigiani (falegnami, calzolari, sarti, ecc.).		Albergatori, trattori, osti, caffettieri, droghieri, somai, panettieri, fruttivoli ed altri venditori di commestibili.		Addetti ad altri commerci ed ai trasporti				Esercenti mestieri girovaghi.	
	M.	F.	M.	F.	M.	F.	M.	F.	M.	F.	Padroni, commessi.		Carzoni, facchini, camerieri di pubblica esercizi.		M.	F.
											M.	F.	M.	F.		
1876	20 970		—		38 250		31 973		1 985				1 729			
1877	41 166	6 330	—	—	(2)	(2)	28 816	1 484	M.	1942	F.	201	2 040	149		
1878	29 371	5 902	12 811	61	14 460	913	10 168	1 384	542	135	M.	1 609	F.	143	2 015	149
1879	39 763	8 805	14 611	138	19 644	1 859	10 571	1 473	566	109	1 315	221	1 375	119		
1880	39 802	8 612	14 885	63	21 477	2 428	10 154	1 540	451	86	1 342	198	1 392	130		
1881	46 497	8 093	19 300	119	27 142	2 309	9 652	1 529	494	124	1 402	177	1 162	104		
1882	59 180	10 220	15 543	88	33 707	3 481	10 317	1 649	729	133	1 665	244	1 056	234		
1883	68 218	10 095	17 262	82	36 387	3 087	9 344	1 713	700	137	1 493	154	902	106		
1884	52 190	8 797	17 206	125	32 658	2 837	8 689	1 721	628	158	1 477	180	788	157		
1885	57 496	12 543	15 541	282	26 265	3 163	9 928	2 578	859	178	1 364	132	894	138		
1886	65 507	14 970	17 851	245	22 856	2 940	9 812	2 311	958	185	1 528	168	835	160		
1887	93 944	21 203	14 862	514	27 086	4 540	9 949	2 410	1 180	264	2 005	247	818	184		
1888	107 098	40 095	17 276	692	34 217	6 048	10 819	3 065	1 159	326	1 809	251	872	251		
1889	87 715	19 403	16 254	521	33 508	3 758	10 550	2 741	1 093	275	1 819	251	1 066	145		
1890	73 450	17 270	23 653	639	39 941	4 096	11 849	2 406	1 136	300	1 558	211	1 484	277		
1891	87 855	34 301	29 300	1 051	45 658	7 136	14 980	3 701	1 032	237	1 736	213	1 430	366		
1892	67 692	21 122	29 335	526	40 192	4 722	9 901	2 770	1 179	245	1 499	153	1 595	418		
1893	75 492	20 405	25 411	548	46 963	7 237	12 293	3 399	1 029	355	2 368	521	1 692	516		
1894	62 542	20 759	31 861	326	46 445	6 037	9 308	2 141	1 335	602	1 487	324	641	235		
1895	87 794	34 620	32 365	716	47 753	7 444	10 965	2 941	958	264	1 819	269	868	290		
1896	97 975	31 280	32 148	484	48 216	6 806	14 327	3 264	1 199	231	2 072	245	2 061	439		
1897	79 510	32 937	36 325	862	54 332	6 972	11 894	3 320	1 765	412	1 996	383	2 378	552		
1898	78 018	24 717	37 869	623	57 520	6 273	15 757	3 206	1 233	285	1 831	214	2 312	408		
1899	83 399	21 065	39 866	459	75 130	7 325	17 497	3 294	1 505	500	1 953	170	2 281	475		
1900	115 620	25 040	43 224	1 071	76 853	8 847	15 509	3 780	1 598	347	2 199	199	1 847	207		
1901	170 431	41 667	70 507	3 759	109 144	14 851	23 797	5 754	1 867	294	2 568	222	1 755	273		
1902	172 411	33 935	68 136	1 593	117 092	16 094	30 006	7 702	2 576	552	3 028	301	2 243	230		
1903	166 870	30 200	48 822	1 113	121 133	15 957	31 670	7 585	2 625	425	3 070	135	2 230	239		
1904	116 966	20 032	49 234	515	122 177	10 143	43 156	10 032	3 149	172	1 848	61	3 431	308	2 683	277
1905	202 953	29 155	74 011	949	182 096	13 265	59 654	12 221	4 455	359	2 617	46	5 077	442	3 782	450
1906	220 353	36 367	74 409	1 091	180 902	13 588	72 860	16 621	4 880	355	2 694	52	7 502	478	4 025	394
1907	184 442	28 317	72 207	966	169 427	13 702	65 082	16 895	4 432	437	2 460	80	6 650	538	3 400	293
1908	122 655	16 314	56 063	1 070	129 169	10 319	40 215	10 000	2 878	129	1 878	158	4 093	307	1 712	255
1909	169 303	24 781	54 319	1 309	164 363	12 642	48 037	13 495	3 647	206	1 945	153	5 480	591	2 604	199
1910	168 518	24 435	68 433	1 577	157 505	12 742	53 403	12 607	5 557	455	2 320	207	6 147	758	3 241	227
1911	118 651	19 022	63 182	1 738	135 748	13 101	45 350	11 238	4 318	464	2 391	156	5 479	572	2 473	224
1912	169 307	24 904	85 127	1 140	174 335	15 029	59 811	16 626	6 437	527	3 431	192	7 250	821	3 384	317
1913	222 884	34 409	94 505	984	204 404	17 454	82 166	20 736	7 259	671	3 127	180	8 891	1 560	3 855	215
1914	103 390	15 747	60 760	380	113 487	10 668	44 552	13 937	4 412	371	M.	6 978	F.	1 141		
1915	14 932	7 220	8 936	16	14 498	3 600	19 110	8 740	3 700	1 128	7 986		394			
1916	18 086	8 356	6 624	18	13 895	4 534	13 225	10 066	2 428	524	5 266		466			
1917	1 984	1 936	2 063	7	2 935	1 710	5 056	4 263	1 163	480	1 914		288			
1918	1 751	701	1 797	6	1 840	599	4 059	1 648	1 050	244	1 866		169			
1919	24 528	9 730	18 805	8	24 726	4 472	39 439	14 043	8 741	127	15 737		572			
1920	120 109	28 298	54 735	21	98 158	11 757	95 334	33 218	13 373	497	18 091		549			

(1) Si veda la nota (1) a pag. 239. — (2) Si veda la nota (3) a pag. 239.

Segue TAV. VII. — Emigranti italiani, di età superiore ai 15 anni, partiti negli anni 1876-1920 (1), classificati secondo il sesso e la professione che esercitavano in patria.

Segue REGNO.

Cifre effettive.

Anni	Esercenti professioni liberali (medici, farmacisti, levatrici, avvocati, ingegneri, insegnanti).		Pittori, scultori, disegnatrici, incisori, fotografi.		Artisti da teatro e musicanti.		Addetti ai servizi domestici (servitori, fantesche, nutrici, ecc.).		Persone di condizione o professione diversa dalle preindicate.		Attendenti alle cure domestiche ed altre persone senza professione (2).		Persone di condizione o professione ignota.		Totale		In complesso
	M.	F.	M.	F.	M.	F.	M.	F.	M.	F.	M.	F.	M.	F.	M.	F.	
1876	550		—		760		1 847		2 577		—		343		—		100 993
1877	487	58	213	—	202	120	773	876	2 500	620	—	—	304	353	78 533	10 191	88 724
1878	677	72	217	1	317	165	1 039	646	2 092	633	—	—	575	410	75 893	10 614	86 507
1879	638	86	300	14	153	54	681	611	1 828	793	—	—	262	453	91 767	14 735	106 502
1880	544	136	223	7	190	95	455	564	1 604	843	—	—	384	307	92 903	15 009	107 912
1881	546	48	168	1	202	99	642	808	1 792	834	—	—	153	259	109 152	14 504	123 656
1882	849	188	282	15	276	159	751	1 057	2 221	1 268	—	—	303	335	126 879	19 071	145 950
1883	668	135	154	5	288	206	582	929	1 818	1 079	—	—	246	272	138 062	18 000	156 062
1884	632	109	179	6	324	180	639	987	1 927	1 010	—	—	340	244	117 677	16 511	134 188
1885	760	104	214	5	336	234	843	1 223	1 901	1 152	—	—	658	379	117 059	22 111	139 170
1886	705	128	228	8	342	285	816	1 499	1 871	1 143	—	—	486	447	123 295	24 489	147 784
1887	896	158	233	12	371	275	848	1 241	2 149	1 060	—	—	344	577	154 685	32 685	187 370
1888	706	114	260	8	415	285	991	1 602	2 966	1 749	—	—	669	812	170 257	55 298	234 555
1889	1 126	218	306	11	514	379	985	1 331	3 700	2 117	—	—	644	919	159 280	32 069	191 349
1890	832	350	350	13	324	223	1 188	1 346	3 322	2 017	—	—	460	910	159 547	30 058	189 605
1891	1 288	346	455	10	474	352	1 438	1 704	2 894	1 793	—	—	677	1 060	189 217	52 270	241 487
1892	783	161	294	8	389	250	1 414	1 874	2 534	1 848	—	—	985	1 046	157 792	35 143	192 935
1893	1 332	274	347	17	609	404	1 324	2 337	2 975	2 559	—	—	1 749	1 057	173 524	39 629	213 153
1894	832	343	349	4	354	333	719	1 500	1 931	1 400	—	—	777	751	158 581	34 755	193 336
1895	1 225	300	279	44	415	319	965	1 439	3 263	2 115	—	—	966	1 500	189 635	52 261	241 896
1896	1 425	405	332	14	443	395	764	1 729	4 978	3 396	—	—	1 269	1 197	207 209	49 885	257 094
1897	1 426	463	640	27	693	401	1 029	1 739	4 290	3 299	—	—	712	744	197 040	52 111	249 151
1898	1 169	287	563	32	434	314	1 098	2 013	4 196	3 123	—	—	510	1 088	202 510	42 583	245 093
1899	1 640	548	593	19	423	351	1 207	1 800	5 740	3 700	—	—	1 466	761	232 700	40 467	273 167
1900	1 664	462	700	14	590	416	1 016	2 377	6 401	4 402	—	—	1 918	1 570	269 139	48 732	317 871
1901	2 442	901	937	29	527	304	1 767	3 285	7 170	4 355	—	—	6 329	2 050	399 241	77 744	476 985
1902	2 302	732	738	10	745	407	2 215	4 802	6 570	4 767	—	—	1 953	2 208	410 015	73 333	483 348
1903	2 643	682	925	19	805	412	2 196	3 987	7 680	5 058	—	—	2 162	2 764	392 831	68 576	461 407
1904	1 114	225	979	16	1 159	448	2 350	6 014	6 123	2 022	1 026	12 899	1 441	742	356 886	63 906	420 792
1905	1 692	329	1 131	25	1 543	773	3 887	9 396	9 103	3 023	2 563	20 944	2 680	1 339	557 244	92 716	649 960
1906	2 006	385	1 555	21	1 756	424	4 302	10 639	9 980	3 119	2 246	26 963	2 731	1 694	592 201	112 191	704 392
1907	1 964	490	1 941	43	1 712	475	4 036	10 106	7 551	2 242	2 435	26 073	2 661	1 381	530 400	102 038	632 438
1908	1 570	262	999	9	1 261	396	2 376	7 861	4 704	1 157	1 270	17 208	1 157	762	372 000	66 207	438 207
1909	1 736	313	1 056	16	1 369	503	3 638	9 821	6 638	2 062	1 885	26 017	1 964	1 194	467 984	93 302	561 286
1910	2 040	434	1 252	46	1 703	486	4 060	10 541	7 932	2 693	3 024	25 694	2 161	1 779	487 296	94 681	581 977
1911	1 836	303	1 074	11	1 382	439	3 281	10 587	7 785	2 423	1 944	19 739	1 951	1 582	396 845	81 599	478 444
1912	2 521	380	1 397	16	1 598	489	5 051	12 520	9 627	3 320	2 438	25 915	2 971	2 074	534 685	104 270	638 955
1913	2 117	367	1 910	8	1 539	721	5 616	13 428	10 375	3 067	4 250	32 826	2 031	1 618	654 969	128 244	783 213
1914	1 906	395	1 051	22	1 166	441	2 720	9 136	5 059	1 603	1 335	18 068	1 222	1 424	348 038	73 333	421 371
1915	1 255	312	540	18	725	224	2 399	1 537	1 694	252	2 056	17 266	854	831	76 525	41 538	118 063
1916	714	228	299	18	426	289	376	3 287	918	368	1 396	21 288	645	414	64 298	49 856	114 154
1917	244	144	186	4	174	93	41	1 677	424	192	492	10 179	244	350	16 920	21 328	38 248
1918	166	104	222	2	130	49	51	874	373	186	356	6 220	147	142	13 808	10 944	24 752
1919	1 255	445	1 175	6	764	166	156	3 823	2 414	582	2 577	39 808	5 703	574	146 020	74 356	220 376
1920	595	341	1 240	11	1 203	425	716	4 645	2 012	688	1 587	70 691	2 258	165	409 411	151 306	560 717

(1) (2) Si vedano le note corrispondenti a pag. 239.

Segue TAV. VII. — Emigranti italiani, di età superiore ai 15 anni, partiti negli anni 1876-1920 (1), classificati secondo il sesso e la professione che esercitavano in patria.

REGNO

Cifre proporzionali a 100 emigranti maschi e a 100 emigranti femmine.

Anni	Agricoltori, pastori, giardinieri, boscaioli ed altri addetti a lavori campestri.		Muratori, manovali, scalpellini, fornai ed altri operai addetti all'industria edilizia.		Terraioli, braccianti, giornai ed altri operai addetti a lavori stradali, ecc.		Operai addetti ad altre industrie (minieraria, metallurgica, vetraria, tessile, ecc.) ed artigiani (falegnami, calzolari, sartori, ecc.).		Albergatori, trattori, osti, caffettieri, droghieri, salumai, panificieri, fruttai ed altri venditori di commestibili.		Addetti ad altri commerci ed ai trasporti				Esercenti mestieri girovaghi.	
	M.	F.	M.	F.	M.	F.	M.	F.	M.	F.	Padroni, commessi.		Garzoni, facchini, camerieri di pubblici esercizi.		M.	F.
											M.	F.	M.	F.		
1876	20.76		—		37.88		31.66		1.97				1.71			
1877	52.42	62.11	—	—	(2)	(2)	36.69	14.56	M. 2.47		F. 1.97		2.60	1.46		
1878	38.70	55.61	16.88	0.58	19.05	8.60	13.40	13.04	0.71	1.27	M. 2.12	F. 1.35	2.65	1.40		
1879	43.33	59.75	15.92	0.94	21.41	12.62	11.52	10.00	0.62	0.74	1.43	1.50	1.50	0.81		
1880	42.84	57.38	16.02	0.42	23.12	16.18	10.93	10.26	0.49	0.57	1.44	1.32	1.50	0.87		
1881	42.60	55.30	17.68	0.82	24.87	15.92	8.84	10.54	0.45	0.85	1.28	1.22	1.07	0.72		
1882	46.64	53.59	12.25	0.46	26.57	13.25	8.13	8.65	0.58	0.70	1.31	1.28	0.83	1.23		
1883	49.41	56.08	12.50	0.46	26.36	17.15	6.77	9.52	0.51	0.76	1.08	0.86	0.65	0.59		
1884	44.35	53.28	14.62	0.76	27.75	17.18	7.38	10.42	0.53	0.96	1.26	1.09	0.67	0.95		
1885	49.12	56.73	13.28	1.28	22.44	14.31	8.48	11.66	0.73	0.80	1.17	0.60	0.76	0.62		
1886	53.17	61.13	14.48	1.00	18.54	12.01	7.55	9.44	0.78	0.76	1.24	0.69	0.68	0.65		
1887	60.73	64.87	9.61	1.57	17.51	13.89	6.43	7.37	0.76	0.81	1.30	0.76	0.53	0.56		
1888	59.75	72.51	9.64	1.25	19.09	10.94	6.04	5.54	0.65	0.59	1.01	0.45	0.49	0.45		
1889	55.07	60.50	10.21	1.63	21.04	11.72	6.62	8.55	0.69	0.86	1.14	0.78	0.67	0.45		
1890	46.04	57.46	14.83	2.13	25.03	13.63	7.43	8.00	0.71	1.00	0.98	0.70	0.93	0.92		
1891	46.43	65.62	15.48	2.01	24.13	13.65	7.92	7.08	0.54	0.45	0.92	0.41	0.76	0.70		
1892	42.90	60.10	13.59	1.50	25.47	13.44	6.27	7.88	0.75	0.70	0.95	0.43	1.01	1.19		
1893	43.51	51.49	14.64	1.38	27.06	18.26	7.08	8.58	0.59	0.90	1.37	1.31	0.95	1.30		
1894	39.44	59.73	20.09	0.94	29.29	17.37	5.87	6.16	0.84	1.73	0.94	0.93	0.40	0.68		
1895	46.30	66.24	17.07	1.37	25.18	14.24	5.78	5.63	0.50	0.51	0.96	0.52	0.46	0.56		
1896	47.28	62.71	15.52	0.97	23.27	13.64	6.91	6.54	0.58	0.46	1.00	0.49	1.00	0.88		
1897	40.35	63.21	13.44	1.65	27.60	13.38	6.04	6.37	0.90	0.79	1.01	0.73	1.21	1.06		
1898	38.53	58.04	13.70	1.46	28.40	14.73	7.78	7.53	0.61	0.67	0.90	0.50	1.14	0.96		
1899	35.84	52.06	17.13	1.13	32.29	13.10	7.52	8.14	0.65	1.24	0.84	0.42	0.98	1.17		
1900	42.96	51.38	16.06	2.20	28.55	18.15	5.76	7.76	0.59	0.71	0.82	0.41	0.69	0.43		
1901	42.69	53.59	17.66	4.83	27.34	19.10	5.96	7.40	0.47	0.38	0.64	0.29	0.44	0.35		
1902	42.05	46.28	16.62	2.17	28.56	21.95	7.32	10.50	0.63	0.75	0.74	0.41	0.55	0.31		
1903	42.48	44.04	12.43	1.62	30.84	23.27	8.06	11.06	0.67	0.62	0.78	0.20	0.57	0.35		
1904	32.77	31.35	13.31	0.81	34.23	15.87	12.09	15.70	0.88	0.27	0.52	0.10	0.75	0.43		
1905	36.42	31.45	13.28	1.02	32.68	14.31	10.71	13.18	0.80	0.39	0.47	0.05	0.91	0.48		
1906	37.21	32.42	12.56	0.97	30.55	12.11	12.30	14.81	0.82	0.32	0.45	0.05	1.27	0.43		
1907	34.78	27.75	13.61	0.95	31.94	13.43	12.27	16.56	0.84	0.43	0.47	0.08	1.25	0.53		
1908	32.97	24.64	15.07	1.62	34.72	15.59	10.81	15.10	0.77	0.19	0.51	0.24	1.10	0.46		
1909	36.18	26.56	11.61	1.40	35.12	13.55	10.26	14.46	0.78	0.22	0.41	0.16	1.17	0.63		
1910	34.58	25.81	14.04	1.67	32.32	13.46	10.96	13.31	1.14	0.48	0.48	0.22	1.26	0.80		
1911	29.90	23.31	15.92	2.13	34.21	16.06	11.43	13.77	1.09	0.57	0.60	0.19	1.38	0.70		
1912	31.66	23.88	15.92	1.09	32.61	14.41	11.19	15.95	1.20	0.51	0.64	0.18	1.36	0.79		
1913	34.03	26.83	14.43	0.77	31.21	13.61	12.55	16.17	1.11	0.52	0.48	0.14	1.36	1.22		
1914	29.71	21.47	17.46	0.52	32.61	14.55	12.80	19.00	1.27	0.50	M. 2.00		F. 1.55			
1915	19.51	17.38	11.68	0.04	18.95	8.67	24.97	21.04	4.83	2.71	10.44		0.95			
1916	28.13	16.76	10.30	0.04	21.61	9.09	20.57	20.19	3.78	1.05	8.19		0.93			
1917	11.72	9.08	12.19	0.03	17.35	8.02	29.89	20.01	6.87	2.25	11.31		1.35			
1918	12.68	6.41	13.01	0.05	13.33	5.47	29.40	15.06	7.60	2.23	13.51		1.54			
1919	16.80	13.09	12.88	0.02	16.93	6.01	27.01	18.89	5.99	0.17	10.78		0.76			
1920	29.34	18.70	13.37	0.01	23.98	7.77	23.29	21.95	3.27	0.33	4.42		0.36			

(1) Si veda la nota (1) a pag. 239. — (2) Si veda la nota (3) a pag. 239.

Segue Tav. VII. — Emigranti italiani, di età superiore ai 15 anni, partiti negli anni 1876-1920 (1), classificati secondo il sesso e la professione che esercitavano in patria.

Segue REGNO.

Cifre proporzionali a 100 emigranti maschi e a 100 emigranti femmine.

Anni	Esercenti professioni liberali (medici, farmacisti, levatrici, avvocati, ingegneri, insegnanti).		Pittori, scultori, disegnatori, incisori, fotografi.		Artisti da teatro e musicanti.		Addetti ai servizi domestici (servitori, fameliche, nutrici, ecc.).		Persone di condizione o professione diversa dalle preindicate.		Attendenti alle cure domestiche ed altre persone senza professione (2).		Persone di condizione o professione ignota.	
	M.	F.	M.	F.	M.	F.	M.	F.	M.	F.	M.	F.	M.	F.
1876	0.55		—		0.75		1.83		2.55		—		0.34	
1877	0.62	0.57	0.27	—	0.26	1.18	0.99	8.60	3.18	6.08	—	—	0.50	3.47
1878	0.89	0.68	0.29	0.01	0.42	1.55	1.37	6.09	2.76	5.96	—	—	0.76	3.86
1879	0.69	0.58	0.39	0.09	0.17	0.37	0.74	4.15	1.99	5.38	—	—	0.29	3.07
1880	0.59	0.90	0.24	0.05	0.20	0.63	0.49	3.76	1.73	5.62	—	—	0.41	2.04
1881	0.50	0.33	0.15	0.01	0.19	0.68	0.59	5.57	1.64	5.75	—	—	0.14	1.79
1882	0.67	0.98	0.22	0.08	0.22	0.83	0.59	5.54	1.75	6.65	—	—	0.24	1.76
1883	0.48	0.75	0.11	0.03	0.21	1.14	0.42	5.16	1.32	5.99	—	—	0.18	1.51
1884	0.54	0.66	0.15	0.03	0.28	1.09	0.54	5.98	1.64	6.12	—	—	0.29	1.48
1885	0.65	0.47	0.18	0.02	0.29	1.06	0.72	5.53	1.62	5.20	—	—	0.56	1.71
1886	0.57	0.52	0.18	0.03	0.28	1.16	0.66	6.12	1.52	4.67	—	—	0.39	1.82
1887	0.58	0.48	0.15	0.04	0.24	0.84	0.55	3.80	1.39	3.24	—	—	0.22	1.77
1888	0.39	0.21	0.14	0.01	0.23	0.52	0.55	2.90	1.65	3.16	—	—	0.37	1.47
1889	0.71	0.68	0.19	0.03	0.32	1.18	0.62	4.15	2.32	6.60	—	—	0.40	2.87
1890	0.52	1.16	0.22	0.04	0.20	0.74	0.74	4.48	2.08	6.71	—	—	0.29	3.03
1891	0.68	0.66	0.24	0.02	0.25	0.68	0.76	3.26	1.53	3.43	—	—	0.36	2.03
1892	0.50	0.46	0.19	0.02	0.25	0.71	0.90	5.33	1.60	5.26	—	—	0.62	2.98
1893	0.77	0.69	0.20	0.04	0.35	1.02	0.76	5.90	1.71	6.46	—	—	1.01	2.67
1894	0.53	0.99	0.22	0.01	0.22	0.96	0.45	4.31	1.22	4.03	—	—	0.49	2.16
1895	0.64	0.57	0.15	0.08	0.22	0.61	0.51	2.75	1.72	4.05	—	—	0.51	2.87
1896	0.69	0.81	0.16	0.03	0.21	0.79	0.37	3.47	2.40	6.81	—	—	0.61	2.40
1897	0.72	0.89	0.32	0.05	0.35	0.77	0.52	3.34	2.18	6.33	—	—	0.36	1.43
1898	0.58	0.67	0.28	0.08	0.22	0.74	0.54	4.73	2.07	7.33	—	—	0.25	2.56
1899	0.70	1.35	0.25	0.05	0.18	0.87	0.52	4.45	2.47	9.14	—	—	0.63	1.88
1900	0.62	0.95	0.26	0.03	0.22	0.85	0.38	4.88	3.38	9.03	—	—	0.71	3.22
1901	0.61	1.16	0.23	0.04	0.13	0.39	0.44	4.23	1.80	5.60	—	—	1.59	2.64
1902	0.56	1.00	0.18	0.01	0.18	0.56	0.54	6.55	1.60	6.50	—	—	0.47	3.01
1903	0.67	0.99	0.24	0.03	0.20	0.60	0.56	5.81	1.95	7.38	—	—	0.55	4.03
1904	0.31	0.35	0.28	0.03	0.33	0.70	0.66	9.41	1.72	3.16	0.29	20.18	0.40	1.16
1905	0.30	0.35	0.20	0.03	0.28	0.83	0.70	10.13	1.63	3.26	0.46	22.59	0.48	1.44
1906	0.34	0.34	0.26	0.02	0.30	0.38	0.73	9.48	1.69	2.78	0.38	24.03	0.46	1.51
1907	0.37	0.48	0.37	0.04	0.32	0.46	0.76	9.90	1.42	2.20	0.46	25.55	0.50	1.35
1908	0.42	0.40	0.27	0.01	0.34	0.60	0.64	11.87	1.27	1.75	0.34	25.99	0.31	1.15
1909	0.37	0.34	0.23	0.02	0.29	0.54	0.78	10.53	1.42	2.21	0.40	27.89	0.42	1.28
1910	0.42	0.46	0.26	0.05	0.35	0.51	0.83	11.13	1.63	2.84	0.62	27.14	0.44	1.88
1911	0.46	0.37	0.27	0.01	0.35	0.54	0.83	12.97	1.96	2.97	0.49	24.19	0.49	1.94
1912	0.47	0.37	0.26	0.02	0.30	0.47	0.94	12.01	1.80	3.18	0.46	24.85	0.56	1.99
1913	0.32	0.28	0.29	0.01	0.23	0.56	0.86	10.47	1.58	2.39	0.65	25.60	0.31	1.26
1914	0.55	0.54	0.30	0.03	0.34	0.60	0.78	12.46	1.45	2.19	0.38	24.64	0.35	1.94
1915	1.64	0.75	0.71	0.04	0.95	0.54	0.31	3.70	2.21	0.61	2.69	41.57	1.11	2.00
1916	1.11	0.46	0.47	0.04	0.66	0.58	0.58	6.59	1.43	0.74	2.17	42.70	1.00	0.83
1917	1.44	0.67	1.10	0.02	1.03	0.44	0.24	7.86	2.51	0.90	2.91	47.73	1.44	1.64
1918	1.20	0.95	1.61	0.02	0.94	0.45	0.37	7.99	2.70	1.70	2.58	56.83	1.07	1.30
1919	0.86	0.60	0.80	0.01	0.52	0.22	0.11	5.14	1.65	0.78	1.76	53.54	3.91	0.77
1920	0.14	0.23	0.30	0.01	0.29	0.28	0.17	3.07	0.49	0.46	0.39	46.72	0.55	0.11

(1) (2) Si vedano le note corrispondenti a pag. 239.

Segue Tav. VII. — Emigranti italiani, di età superiore ai 15 anni, partiti negli anni 1876-1920 (1), classificati secondo il sesso e la professione che esercitavano in patria.

PIEMONTE

Cifre effettive.

Anni	Agricoltori, pastori, giardinieri, boscaioli ed altri addetti a lavori campestri.		Muratori, manovali, scalpellini, fornai ed altri operai addetti all'industria edilizia.		Terraiuoli, braccianti, giornalieri ed altri operai addetti a lavori di stierro, a costruzioni stradali, ecc.		Operai addetti ad altre industrie (miniera, metallurgica, vetraria, tessile, ecc.) ed artigiani (falegnami, calzolari, sarti, ecc.).		Albergatori, trattori, osti, caffettieri, droghieri, sultani, panettieri, fruitori ed altri venatori di commestibili.		Addetti ad altri commerci ed ai trasporti				Esercenti mestieri girovaghi.		
	M.	F.	M.	F.	M.	F.	M.	F.	M.	F.	M.	F.	M.	F.	M.	F.	M.
1876	7 136		—		11 717		9 746		483								
1877	11 982	1 573	—		(2)	(2)	6 824	494	M. 431		F. 42				316	16	
1878	7 990	1 667	2 968	3	4 189	252	2 972	490	166	30	M. 347	F. 13			646	59	
1879	10 725	2 168	3 035	11	4 431	409	2 368	391	172	41	300	18			351	7	
1880	12 177	2 370	2 394	1	6 049	829	2 095	282	140	27	250	37			213	12	
1881	14 825	2 596	3 894	39	5 468	778	1 737	251	190	52	349	53			147	20	
1882	15 745	3 148	3 420	6	6 364	1 205	1 631	291	234	53	294	70			129	102	
1883	11 956	2 392	2 591	8	6 087	744	1 593	306	222	46	227	17			179	42	
1884	11 775	2 320	3 612	15	4 200	626	1 522	236	241	84	261	45			170	65	
1885	11 440	2 930	2 835	37	3 470	652	1 809	437	306	79	251	39			68	22	
1886	10 456	2 600	2 008	50	4 150	916	1 652	459	350	81	212	30			82	18	
1887	11 493	2 656	2 110	84	3 752	748	1 775	406	319	42	214	27			94	14	
1888	11 737	3 339	2 357	349	4 012	876	1 482	385	240	62	250	36			70	42	
1889	12 901	3 569	3 586	217	3 647	848	2 287	514	474	89	330	64			114	43	
1890	11 081	2 948	4 043	244	3 831	940	1 782	365	318	75	250	65			104	15	
1891	9 840	2 486	3 263	257	3 967	993	1 421	255	186	31	143	32			78	38	
1892	11 924	3 630	3 607	226	4 400	1 140	1 450	470	231	55	195	49			107	27	
1893	11 861	3 891	3 220	37	4 628	1 403	1 188	598	222	175	461	223			195	141	
1894	9 173	3 008	3 527	3	4 573	1 094	1 261	636	560	337	442	218			133	119	
1895	9 718	3 546	2 386	60	2 538	520	1 012	375	206	25	214	24			86	11	
1896	9 216	2 366	2 850	35	2 519	411	1 095	281	162	38	204	28			145	19	
1897	5 902	1 617	3 225	48	2 760	403	901	270	243	42	252	20			136	7	
1898	8 963	2 443	2 899	96	2 389	254	1 038	249	190	33	216	18			106	7	
1899	8 407	2 159	1 502	32	3 082	556	1 197	370	190	26	186	16			69	6	
1900	8 224	2 511	2 949	19	3 493	611	1 690	419	181	25	191	6			36	6	
1901	14 395	3 114	8 075	70	6 480	672	3 269	764	186	30	201	3			30	17	
1902	13 246	2 269	6 556	153	6 808	952	3 976	880	261	66	341	8			129	59	
1903	17 832	3 150	3 851	180	4 447	613	3 740	817	385	87	413	38			365	39	
1904	13 564	2 379	7 130	40	8 302	873	6 137	1 118	562	39	313	20	763	117	325	54	
1905	22 467	3 973	7 170	81	8 301	940	6 713	1 309	1 155	81	569	27	1 026	84	365	37	
1906	20 223	4 879	7 223	16	9 533	1 176	7 732	1 971	1 015	115	620	36	1 651	160	401	27	
1907	16 651	3 242	7 574	27	8 445	601	8 240	1 686	658	116	386	20	1 010	137	270	24	
1908	14 351	2 572	7 041	7	9 107	543	6 707	1 468	608	9	260	24	682	41	213	1	
1909	14 661	2 374	6 336	21	9 662	525	7 803	1 566	555	41	331	19	776	134	269	36	
1910	15 543	2 395	7 454	3	10 138	453	7 484	1 285	932	25	343	28	1 157	198	283	35	
1911	12 117	1 934	7 210	8	7 861	196	7 183	1 768	840	14	386	25	1 352	194	170	26	
1912	15 362	2 051	10 450	100	9 501	374	9 448	2 145	1 165	61	397	37	1 548	117	150	15	
1913	19 572	3 554	12 136	73	9 235	581	11 707	2 487	1 547	96	460	41	1 621	166	204	7	
1914	10 115	1 792	9 409	2	6 346	392	8 226	2 131	541	47	M. 1 325		F. 278				
1915	2 273	1 038	3 449	1	1 703	423	4 210	1 505	1 152	552	1 305				131		
1916	1 533	1 311	2 742	5	1 268	918	3 069	1 883	669	273	1 008				206		
1917	651	622	816	4	486	501	1 187	1 077	395	307	499				159		
1918	742	325	736	5	375	203	1 261	543	424	127	473				81		
1919	5 309	1 955	5 711	3	2 291	873	7 612	2 220	2 416	34	2 243				214		
1920	9 596	3 618	12 200	10	4 162	835	9 709	3 848	2 073	199	1 282				174		

(1) Si veda la nota (1) a pag. 239. — (2) Si veda la nota (3) a pag. 239.

Segue Tav. VII. — Emigranti italiani, di età superiore ai 15 anni, partiti negli anni 1876-1920 (1), classificati secondo il sesso e la professione che esercitavano in patria.

Segue PIEMONTE.

Cifre effettive.

Anni	Esercenti professioni liberali (medici, farmacisti, levatrici, avvocati, ingegneri, insegnanti).		Pittori, scultori, disegnatrici, incisori, fotografi		Artisti da teatro e musicanti.		Addetti ai servizi domestici (servitori, fantesche, nutrici, ecc.).		Persone di condizione o professione diversa dalle precedenti.		Attendenti alle cure domestiche ed altre persone senza professione (2).		Persone di condizione o professione ignota.		Totale		In complesso
	M.	F.	M.	F.	M.	F.	M.	F.	M.	F.	M.	F.	M.	F.	M.	F.	
1876	96		—		58		614		517		—		64		—		30 743
1877	87	14	22	—	15	7	305	253	528	163	—	—	25	22	20 535	2 584	23 119
1878	99	19	64	1	19	18	398	212	605	117	—	—	87	53	20 550	2 934	23 484
1879	99	16	67	—	18	14	272	182	268	80	—	—	23	35	22 129	3 372	25 501
1880	62	6	14	—	33	14	167	159	156	89	—	—	29	27	23 779	3 853	27 632
1881	163	7	38	—	61	27	264	175	264	154	—	—	21	21	27 411	4 173	31 584
1882	142	51	95	—	62	56	238	392	292	242	—	—	51	115	28 097	5 731	34 428
1883	81	16	34	2	33	26	118	243	152	76	—	—	27	33	23 300	3 951	27 251
1884	107	24	62	—	48	23	214	292	269	114	—	—	52	27	22 533	3 871	26 404
1885	104	29	92	1	22	17	227	297	258	129	—	—	48	42	20 990	4 711	25 701
1886	138	65	37	—	36	26	163	247	349	113	—	—	28	37	19 661	4 642	24 303
1887	195	50	68	5	48	66	109	227	409	181	—	—	14	29	20 600	4 535	25 135
1888	115	19	80	4	64	41	130	346	281	175	—	—	39	28	20 857	5 702	26 559
1889	331	37	104	4	71	71	201	385	423	236	—	—	200	37	24 069	6 114	30 783
1890	138	75	30	8	28	26	213	324	237	222	—	—	84	76	22 139	5 383	27 522
1891	258	138	58	—	72	79	167	260	477	308	—	—	70	43	20 000	4 920	24 920
1892	184	59	50	—	47	59	183	377	702	441	—	—	52	34	23 132	6 567	29 699
1893	368	149	29	—	50	95	110	569	517	484	—	—	173	102	23 022	7 927	30 949
1894	176	154	89	—	50	90	78	427	275	141	—	—	11	39	20 349	6 266	26 615
1895	169	30	86	—	60	45	185	287	404	209	—	—	24	15	17 088	5 147	22 235
1896	76	22	40	2	9	13	78	229	263	165	—	—	19	10	16 676	3 619	20 295
1897	67	7	96	—	19	16	80	208	149	170	—	—	1	8	13 831	2 816	16 647
1898	95	9	61	—	21	22	105	222	232	170	—	—	4	16	16 319	3 529	19 848
1899	103	12	82	8	23	14	159	219	355	205	—	—	37	34	15 392	3 657	19 049
1900	127	11	49	—	49	39	151	263	296	184	—	—	15	36	17 451	4 130	21 581
1901	180	14	139	4	42	23	363	545	801	209	—	—	10	87	34 171	5 552	39 723
1902	296	75	92	—	68	32	402	583	468	189	—	—	120	76	32 772	5 342	38 114
1903	426	72	155	—	84	32	513	631	731	303	—	—	465	103	33 407	6 065	39 472
1904	178	48	231	—	178	63	629	1 118	742	290	166	1 359	180	30	39 400	7 548	46 948
1905	446	113	246	1	207	92	969	1 303	713	168	307	1 896	549	95	51 203	10 200	61 403
1906	620	101	370	7	210	48	1 019	1 676	575	139	303	1 936	380	85	51 875	12 372	64 247
1907	592	96	574	5	179	73	811	1 812	548	172	245	2 587	531	99	46 714	10 697	57 411
1908	616	70	258	1	165	54	651	1 821	407	146	105	2 217	298	206	41 469	9 180	50 649
1909	501	69	224	5	164	55	566	1 686	401	161	181	2 116	222	276	42 652	9 084	51 736
1910	611	91	284	—	255	77	509	1 871	478	201	208	2 372	241	217	45 920	9 251	55 171
1911	624	86	297	3	138	49	490	1 334	397	344	135	2 003	220	456	39 420	8 440	47 860
1912	665	94	274	—	163	25	620	1 293	646	320	202	2 103	252	244	50 843	8 979	59 822
1913	525	82	237	1	150	76	773	1 475	968	161	255	2 201	239	209	59 629	11 210	70 839
1914	281	82	147	1	84	37	513	1 526	407	204	66	2 015	182	447	37 642	8 954	46 596
1915	137	50	70	6	66	21	15	536	220	28	376	3 705	89	98	15 065	8 094	23 159
1916	105	51	92	8	68	130	245	1 573	204	148	287	4 659	152	121	11 442	11 286	22 728
1917	38	23	57	—	19	16	15	853	81	67	118	3 414	40	38	4 402	7 081	11 483
1918	31	27	56	—	14	14	20	466	76	69	97	2 209	33	44	4 338	4 113	8 451
1919	145	57	343	—	69	18	28	1 811	342	144	350	6 458	808	70	27 667	13 857	41 524
1920	85	48	230	2	41	18	108	1 780	220	165	169	5 747	247	73	40 122	16 517	56 639

(1) (2) Si vedano le note corrispondenti a pag. 239.

Segue Tav. VII. — Emigranti italiani, di età superiore ai 15 anni, partiti negli anni 1876-1920 (I), classificati secondo il sesso e la professione che esercitavano in patria.

LIGURIA

Cifre effettive.

Anni	Agricoltori, pastori, giardinieri, boscaioli ed altri addetti a lavori campestri.		Muratori, manovali, scalpellini, fornaciari ed altri operai addetti all'industria edilizia.		Tornaiuoli, braccianti, giornalieri ed altri operai addetti a lavori di sterco, a costruzioni stradali, ecc.		Operai addetti ad altre industrie (minieraria, metallurgica, vetraria, tessile, ecc.) ed artigiani (legnami, calzolari, sarti, ecc.).		Abergatori, trattori, osti, caffettieri, droghieri, salumai, panettieri, fruttuoli ed altri venditori di commestibili.		Addetti ad altri commerci ed ai trasporti				Esercenti mestieri girovaghi.	
	M.	F.	M.	F.	M.	F.	M.	F.	M.	F.	Padroni, commessi.		Garzoni, facchini, camerieri di pubblici esercizi.		M.	F.
											M.	F.	M.	F.		
1876	1 142		—		398		522		303				44			
1877	1 152	387	—	—	(2)	(2)	545	129	M.	280	F.	49	—	—	14	2
1878	781	296	101	—	387	193	361	45	62	42	M.	112	F.	31	—	—
1879	2 235	989	169	—	318	51	427	105	25	10	133	31	8	10	69	20
1880	1 760	897	180	11	402	108	376	72	8	7	69	6	5	—	89	44
1881	2 001	655	174	3	419	48	569	122	39	9	169	33	12	1	12	1
1882	2 018	598	134	1	433	118	684	132	48	10	177	43	13	6	13	6
1883	2 320	852	143	1	410	131	519	134	41	10	158	18	16	8	16	8
1884	1 979	882	155	—	440	194	674	93	51	21	187	33	3	—	3	—
1885	2 223	932	171	20	384	134	612	128	59	16	141	12	4	7	15	3
1886	1 537	682	156	2	409	114	348	41	23	6	175	29	7	—	7	—
1887	2 133	831	198	23	412	126	438	102	51	15	175	19	10	1	10	1
1888	2 130	1 141	96	10	245	50	432	124	33	1	189	42	3	6	16	6
1889	1 898	896	146	3	304	85	483	110	38	10	187	28	4	7	13	3
1890	1 267	698	173	6	351	115	309	68	38	2	131	18	8	3	10	1
1891	953	413	190	6	161	30	275	75	31	5	137	13	10	1	13	3
1892	1 386	647	140	6	325	51	238	83	28	7	129	25	13	3	16	6
1893	1 329	602	144	5	381	113	250	66	25	5	78	13	6	4	15	3
1894	1 378	591	145	23	268	58	216	47	27	9	64	5	6	4	31	6
1895	1 388	649	109	9	247	60	222	56	31	13	89	28	7	—	17	2
1896	1 418	613	265	10	299	91	341	136	62	5	202	26	10	2	17	2
1897	1 253	580	141	3	219	58	225	84	41	4	124	15	10	—	16	6
1898	1 304	620	32	2	128	16	130	30	25	9	71	9	10	—	10	1
1899	1 425	656	65	4	141	25	202	21	33	5	61	4	15	2	13	3
1900	1 578	663	74	17	212	49	155	26	35	6	66	10	15	2	17	2
1901	1 764	484	186	18	325	114	271	63	26	12	108	9	16	1	10	1
1902	1 666	436	193	58	865	139	511	150	40	7	146	13	8	9	16	6
1903	1 456	358	235	8	778	165	466	91	45	4	163	6	20	7	13	3
1904	2 175	547	221	—	510	56	506	111	131	1	188	4	30	2	10	1
1905	2 621	623	329	1	608	66	543	140	144	7	272	9	56	1	13	3
1906	2 460	558	475	13	714	83	815	156	146	15	324	3	187	20	17	2
1907	2 417	521	303	20	705	99	969	231	215	20	276	23	75	19	13	3
1908	1 877	318	342	30	565	67	759	161	201	11	224	43	67	11	10	1
1909	1 982	479	351	—	909	19	508	136	192	7	238	49	184	3	13	3
1910	2 450	491	352	—	789	13	613	109	146	6	248	64	100	3	13	3
1911	1 865	381	463	—	712	25	593	123	148	9	281	40	82	3	13	3
1912	2 366	404	498	3	780	29	968	161	189	16	405	32	114	6	13	3
1913	2 648	378	708	—	828	46	1 038	237	255	28	390	23	68	4	13	3
1914	1 476	224	411	—	385	12	613	135	122	11	M.	605	F.	49	13	3
1915	396	189	248	—	184	22	512	150	181	62	702	25	13	3	13	3
1916	437	282	239	—	146	109	568	280	163	43	553	45	13	3	13	3
1917	158	95	133	1	187	71	376	121	154	60	315	27	13	3	13	3
1918	259	46	166	—	198	28	355	84	156	24	313	21	13	3	13	3
1919	1 331	302	1 139	—	563	65	2 531	241	755	4	1 395	38	13	3	13	3
1920	1 808	666	1 340	—	922	256	2 047	432	608	41	545	32	13	3	13	3

(1) Si veda la nota (1) a pag. 239. — (2) Si veda la nota (3) a pag. 239.

Segue TAV. VII. — Emigranti italiani, di età superiore ai 15 anni, partiti negli anni 1876-1920 (1), classificati secondo il sesso e la professione che esercitavano in patria.

Segue LIGURIA.

Cifre effettive.

Annò	Esercenti professioni liberati (medici, farmacisti, levatrici, avvocati, ingegneri, insegnanti).		Pittori, scultori, disegnatrici, incisori, fotografi.		Artisti da teatro e musicanti.		Addetti ai servizi domestici (senatori, fantesche, nutrici, ecc.).		Persone in condizione o professione diversa dalle premiate.		Attendenti alle cure domestiche ed altre persone senza professione (2).		Persone in condizione o professione ignota.		Totale		In complesso
	M.	F.	M.	F.	M.	F.	M.	F.	M.	F.	M.	F.	M.	F.	M.	F.	
1876	55	—	—	—	65	—	299	—	165	—	—	36	—	—	—	3 029	
1877	33	2	3	—	—	—	79	192	160	91	—	49	65	2 318	917	3 235	
1878	27	1	5	—	—	—	112	90	77	74	—	11	10	2 036	782	2 818	
1879	42	5	4	2	1	—	22	62	116	83	—	36	50	3 536	1 398	4 934	
1880	14	2	4	—	1	4	20	47	108	71	—	8	24	3 019	1 269	4 288	
1881	30	6	2	—	—	—	26	40	155	124	—	18	24	3 607	1 064	4 671	
1882	138	39	25	10	1	—	41	39	213	172	—	11	8	4 012	1 214	5 226	
1883	38	9	16	—	2	—	25	39	132	161	—	25	45	3 841	1 401	5 242	
1884	49	15	6	—	1	1	46	59	234	160	—	30	60	3 865	1 524	5 389	
1885	84	18	8	—	3	—	34	64	83	134	—	13	41	3 831	1 507	5 338	
1886	63	17	9	—	18	4	24	117	37	72	—	53	56	2 855	1 140	3 995	
1887	80	10	9	1	14	—	9	59	72	57	—	6	34	3 599	1 277	4 876	
1888	82	11	5	—	3	2	14	69	65	58	—	54	93	3 351	1 607	4 958	
1889	71	13	1	—	6	4	16	60	78	86	—	52	80	3 284	1 382	4 666	
1890	49	14	9	—	11	2	28	80	116	76	—	27	53	2 517	1 135	3 652	
1891	49	12	3	—	—	—	28	71	150	79	—	55	72	2 042	777	2 819	
1892	46	3	1	—	1	3	42	75	93	112	—	23	37	2 465	1 052	3 517	
1893	34	6	5	—	—	2	51	92	61	56	—	36	64	2 410	1 030	3 440	
1894	28	5	4	—	1	1	38	84	55	59	—	28	47	2 258	933	3 191	
1895	33	14	4	5	1	—	18	85	90	64	—	55	50	2 302	1 036	3 338	
1896	28	4	19	2	18	5	53	92	89	81	—	76	52	2 901	1 123	4 024	
1897	42	8	10	—	11	2	25	68	92	52	—	125	89	2 315	963	3 278	
1898	47	12	6	—	1	1	26	49	63	49	—	100	42	1 943	839	2 782	
1899	49	19	6	1	6	8	27	34	47	49	—	37	30	2 114	858	2 972	
1900	39	4	3	—	1	2	15	49	96	51	—	53	35	2 344	914	3 258	
1901	86	4	5	—	8	—	68	94	110	55	—	33	34	3 006	888	3 894	
1902	59	3	10	1	22	9	115	143	182	87	—	8	18	3 825	1 073	4 898	
1903	124	126	19	—	5	6	82	80	153	91	—	22	17	3 568	959	4 527	
1904	65	1	18	—	25	6	21	104	606	41	41	293	60	7	4 787	1 182	5 969
1905	70	2	18	1	39	12	62	96	693	84	28	370	125	47	5 895	1 487	7 382
1906	67	20	40	6	40	12	116	114	535	55	63	274	63	90	6 368	1 445	7 813
1907	157	38	60	8	38	17	100	135	286	53	50	346	22	27	5 971	1 578	7 549
1908	104	26	35	7	26	15	104	89	89	13	30	212	29	23	4 682	1 090	5 772
1909	80	9	42	1	43	18	158	255	217	104	96	320	79	37	5 324	1 483	6 807
1910	80	11	27	—	39	17	97	200	395	67	97	547	21	4	5 691	1 567	7 258
1911	120	15	28	—	36	24	94	168	354	31	32	360	23	1	5 178	1 211	6 389
1912	143	17	27	—	52	20	114	162	441	69	60	518	16	27	6 480	1 500	7 980
1913	72	6	43	—	56	11	78	192	371	24	57	616	17	—	6 976	1 597	8 573
1914	121	16	25	3	41	9	64	165	231	57	86	396	2	2	4 182	1 079	5 261
1915	180	14	36	4	43	13	6	117	180	13	153	797	24	11	2 845	1 417	4 262
1916	125	14	16	1	31	22	45	485	115	17	111	1 322	43	13	2 592	2 633	5 225
1917	41	31	22	—	15	8	—	161	68	12	38	742	1	2	1 508	1 331	2 839
1918	50	11	27	1	16	8	3	98	63	4	55	662	22	14	1 683	1 001	2 684
1919	110	50	116	—	50	10	12	333	273	46	142	1 788	1 677	76	10 094	2 953	13 047
1920	46	38	37	2	47	15	8	549	153	47	62	1 864	1 035	2	8 658	3 944	12 602

(1) (2) Si vedano le note corrispondenti a pag. 239.

Segue Tav. VII. — Emigranti italiani, di età superiore ai 15 anni, partiti negli anni 1876-1920 (1), classificati secondo il sesso e la professione che esercitavano in patria.

LOMBARDIA

Cifre effettive.

Anni	Agricoltori, pastori, giardinieri, boscaioli ed altri addetti a lavori campestri.		Muratori, manovali, scalpellini, fornai ed altri operai addetti all'industria edilizia.		Terraiuoli, braccianti, giornai ed altri operai addetti a lavori di stiro, a costruzioni stradali, ecc.		Operai addetti ad altre industrie (mineria, metallurgia, vetraria, tessile, ecc.) ed artigiani (falegnami, calzolari, sarti, ecc.).		Albergatori, trattori, osti, caffettieri, droghieri, sartori, panettieri, fruttivoli ed altri venditori di commestibili.		Addetti ad altri commerci ed ai trasporti				Esercenti mestieri girovagi.		
	M.	F.	M.	F.	M.	F.	M.	F.	M.	F.	M.	F.	M.	F.	M.	F.	
1876	3.843		—		8.197		4.975		207		69						
1877	8.580	797	—		(2)	(2)	6.381	137	M. 245	F. 27		123	18				
1878	3.856	561	3.744	17	2.973	55	1.462	103	52	5	M. 266	7	124	7			
1879	4.805	853	3.874	65	3.394	122	1.529	142	127	11	107	23	61	9			
1880	5.021	770	3.870	22	3.651	178	1.401	196	79	6	163	12	27	4			
1881	5.651	898	4.704	30	4.768	282	1.714	224	94	12	141	8	34	3			
1882	6.553	1.369	4.138	23	4.402	289	1.407	260	149	16	101	7	238	2			
1883	6.154	1.212	5.099	24	4.771	207	1.403	236	168	30	126	14	62	5			
1884	6.610	1.092	4.666	21	5.263	336	1.345	289	152	31	204	20	62	12			
1885	4.611	1.338	4.031	44	2.796	179	1.581	337	182	34	195	17	32	3			
1886	4.312	1.396	3.928	14	3.009	236	926	216	127	17	210	33	41	8			
1887	5.962	2.162	3.733	42	3.241	487	1.330	309	220	28	236	37	28	12			
1888	6.863	3.437	3.526	9	3.316	696	1.039	262	156	29	234	39	35	6			
1889	6.732	2.780	3.868	17	2.820	382	993	205	229	27	179	24	34	5			
1890	5.882	2.929	3.597	10	2.316	159	907	265	227	43	191	35	26	16			
1891	7.056	4.117	4.803	79	2.825	461	1.199	378	193	32	161	23	60	13			
1892	5.163	2.358	4.005	59	2.355	346	1.131	310	192	60	161	37	146	42			
1893	5.070	1.857	806	29	2.020	238	1.008	334	131	18	166	9	122	4			
1894	5.055	2.299	1.011	13	1.645	230	696	118	173	56	189	6	38	5			
1895	6.663	3.212	1.291	14	1.581	120	854	252	142	22	217	29	53	24			
1896	7.737	2.515	1.737	11	3.085	192	1.184	308	187	22	219	15	36	10			
1897	8.106	3.152	1.549	16	3.248	243	1.048	395	187	13	197	15	92	5			
1898	5.827	1.171	1.884	26	3.993	279	878	196	167	28	264	10	87	12			
1899	6.350	1.022	3.036	40	4.434	147	1.067	138	274	41	217	13	26	5			
1900	8.229	853	2.917	15	5.305	208	769	111	178	21	396	21	59	3			
1901	14.638	1.511	6.865	18	5.834	199	2.281	223	146	8	363	6	85	1			
1902	11.156	2.023	10.189	13	12.003	581	1.642	288	302	33	314	3	174	5			
1903	10.908	1.597	6.448	16	7.474	251	2.727	406	528	23	706	3	156	6			
1904	11.147	1.463	8.249	17	11.246	396	3.745	731	453	5	215	4	218	6			
1905	16.165	1.950	13.285	61	13.297	515	4.595	1.044	491	25	207	—	349	16			
1906	16.042	1.663	13.104	60	14.330	581	4.765	1.371	569	43	236	1	435	14			
1907	13.561	1.310	12.902	133	16.436	749	4.993	1.040	563	10	172	13	228	2			
1908	13.911	1.080	11.973	116	13.589	460	3.698	646	325	18	161	9	142	12			
1909	11.289	1.101	7.857	24	15.468	460	4.338	680	440	13	183	10	109	8			
1910	11.950	1.034	12.214	71	16.218	429	7.588	761	1.024	25	233	13	323	9			
1911	10.348	1.090	13.565	29	18.272	543	7.471	1.126	654	62	237	27	405	11			
1912	13.150	1.169	14.718	21	20.651	675	7.053	1.284	976	108	512	58	644	17			
1913	17.574	1.513	17.548	71	20.182	462	9.931	1.653	1.359	108	502	49	373	31			
1914	12.371	607	14.352	20	12.727	371	6.538	1.219	909	43	M. 982	F. 82					
1915	1.997	850	2.735	5	2.356	177	3.425	1.065	652	140	1.509		96				
1916	768	475	1.312	8	1.337	350	1.568	1.051	398	35	776		75				
1917	323	200	489	1	342	128	784	487	159	35	266		31				
1918	195	71	430	—	202	51	723	256	134	49	219		16				
1919	1.827	766	5.057	—	1.895	253	4.592	1.383	1.163	18	1.516		54				
1920	5.074	1.006	14.648	—	6.448	109	8.178	1.889	1.283	47	655		20				

(1) Si veda la nota (1) a pag. 239. — (2) Si veda la nota (3) a pag. 239.

Segue TAV. VII. — Emigranti italiani, di età superiore di 15 anni, partiti negli anni 1876-1920 (1), classificati secondo il sesso e la professione che esercitavano in patria.

Segue LOMBARDIA.

Cifre effettive.

Anni	Esercenti professioni liberali (medici, farmacisti, landruci, avvocati, ingegneri, insegnanti).		Pittori, scultori, disegnatrici, incisori, fotografi.		Artisti da teatro e musicanti.		Addetti ai servizi domestici (servitori, fantesche, nutrici, ecc.).		Persone di condizione o professione diversa dalle premiate.		Attendenti alle cure domestiche ed altre persone senza professione (2).		Persone di condizione o professione ignota.		Totale		In complesso
	M.	F.	M.	F.	M.	F.	M.	F.	M.	F.	M.	F.	M.	F.	M.	F.	
	1876	68	—	—	—	532	—	208	—	235	—	—	—	26	—	—	
1877	86	9	133	—	181	88	111	46	346	70	—	—	122	69	16 258	1 261	17 519
1878	147	16	68	—	227	114	112	57	143	45	—	—	149	74	13 323	1 061	14 384
1879	190	13	30	3	38	17	60	39	345	63	—	—	7	23	13 977	1 388	15 365
1880	53	17	46	—	71	36	68	43	345	43	—	—	15	17	14 810	1 344	16 154
1881	57	5	33	1	72	38	53	51	360	40	—	—	15	17	17 696	1 609	19 305
1882	57	11	26	2	86	52	108	67	276	61	—	—	29	16	17 570	2 175	19 745
1883	60	18	37	1	179	144	112	83	122	63	—	—	14	16	18 307	2 053	20 360
1884	69	10	45	1	203	129	123	89	237	121	—	—	18	22	18 997	2 173	21 170
1885	53	12	32	2	176	145	176	126	252	115	—	—	25	39	14 142	2 391	16 533
1886	70	6	52	5	200	173	177	135	341	197	—	—	84	72	13 477	2 508	15 985
1887	122	14	47	2	181	145	137	138	509	264	—	—	11	52	15 757	3 602	19 449
1888	83	11	32	3	203	130	105	110	496	303	—	—	30	132	16 118	5 172	21 290
1889	168	33	57	1	217	179	164	133	991	391	—	—	50	41	16 502	4 218	20 720
1890	83	27	23	3	199	122	107	177	732	294	—	—	12	12	14 302	4 092	18 394
1891	151	21	33	—	230	154	119	167	429	151	—	—	37	40	17 296	5 636	22 932
1892	176	51	64	3	179	119	121	106	339	97	—	—	37	38	14 069	3 626	17 695
1893	137	25	35	1	133	84	66	137	182	112	—	—	12	24	9 893	2 872	12 765
1894	146	28	64	2	139	143	71	88	190	128	—	—	50	22	9 467	3 138	12 605
1895	230	29	18	—	127	100	126	88	454	153	—	—	16	29	11 772	4 072	15 844
1896	239	54	27	2	91	112	82	62	614	118	—	—	12	12	15 250	3 433	18 683
1897	243	76	22	3	108	85	75	103	569	95	—	—	15	21	15 459	4 222	19 681
1898	149	15	61	8	98	94	109	114	215	136	—	—	32	52	13 764	2 141	15 905
1899	155	17	41	—	82	74	70	165	193	88	—	—	83	75	16 028	1 825	17 853
1900	108	13	44	—	115	83	109	110	420	104	—	—	60	24	18 709	1 566	20 275
1901	160	12	18	—	150	47	147	229	474	197	—	—	213	103	31 364	2 554	33 918
1902	390	63	93	3	156	123	236	784	663	343	—	—	183	217	37 506	4 479	41 985
1903	443	53	148	12	350	139	347	429	505	374	—	—	143	216	30 883	3 525	34 408
1904	84	33	97	9	58	55	260	792	490	180	111	732	199	98	36 990	4 535	41 525
1905	180	30	63	—	170	109	404	1 134	550	186	196	1 390	130	75	50 633	6 574	57 207
1906	149	31	97	—	92	31	326	1 310	511	93	182	1 305	286	278	51 829	6 857	58 686
1907	115	15	102	2	95	42	467	871	482	126	213	1 692	124	22	51 100	6 055	57 155
1908	102	21	86	1	84	34	143	771	515	80	51	739	217	66	45 590	4 095	49 685
1909	154	13	81	1	102	16	262	729	384	121	110	1 081	146	62	41 591	4 423	46 014
1910	238	35	94	2	135	56	216	1 064	377	89	184	1 413	106	15	51 633	5 134	56 767
1911	233	50	76	—	158	80	592	1 060	1 468	202	79	1 087	461	264	54 976	5 715	60 691
1912	253	24	139	—	189	42	724	957	1 183	247	252	1 396	1 041	244	62 814	6 379	69 193
1913	274	61	237	—	340	207	693	1 627	761	459	223	1 691	219	179	71 530	8 201	79 731
1914	323	49	227	7	319	59	341	1 360	455	246	122	1 296	242	53	49 908	5 412	55 320
1915	267	86	56	1	59	27	29	384	345	84	373	2 189	78	92	13 881	5 196	19 077
1916	115	41	45	2	50	18	45	463	132	89	219	2 311	56	52	6 321	4 970	11 291
1917	26	25	19	2	23	21	10	206	49	51	47	1 083	32	67	2 569	2 337	4 906
1918	26	13	50	—	15	2	6	121	47	46	42	804	10	5	2 099	1 434	3 533
1919	223	67	141	—	80	10	25	498	354	154	344	3 682	692	21	17 909	6 906	24 815
1920	52	28	81	1	191	125	133	810	226	119	116	3 535	88	6	37 173	7 695	44 868

(1) (2) Si vedano le note corrispondenti a pag. 239.

Segue TAV. VII. — Emigranti italiani, di età superiore ai 15 anni, partiti negli anni 1876-1920 (1), classificati secondo il sesso e la professione che esercitavano in patria.

VENETO

Cifre effettive.

Anni	Agricoltori, pastori, giardinieri, boscaioli ed altri addetti a lavori campestri.		Muratori, manovali, scalpellini, fornai ed altri operai addetti all'industria edilizia.		Terraiuoli, braccianti, giornalieri ed altri operai addetti a lavori di sterrato, a costruzioni stradali, ecc.		Operai addetti ad altre industrie (minieraria, metallurgica, vetraria, tessile, ecc.) ed artigiani (falegnami, calzolari, sarti, ecc.).		Albergatori, trattori, osti, caffettieri, droghieri, salumai, panettieri, fruttivoli ed altri venditori di commestibili.		Addetti ad altri commerci ed ai trasporti		Esercenti mestieri girovaganti.		
	M.	F.	M.	F.	M.	F.	M.	F.	M.	F.	M.	F.	M.	F.	M.
1876	3 431		—		12 945		13 715		194				708		
1877	11 469	2 754	—		(2)	(2)	12 228	3 288	M. 335		F. 13		792	36	
1878	9 024	1 957	5 353	12	4 459	152	2 850	204	154	37	M. 226	F. 15	634	27	
1879	7 780	1 914	6 308	25	6 690	468	3 026	208	80	10	164	47	364	37	
1880	8 540	1 788	7 493	6	6 820	459	3 128	196	92	12	193	59	475	29	
1881	8 893	1 233	9 019	7	7 138	268	2 064	118	63	8	160	15	537	28	
1882	10 416	1 578	4 641	23	12 484	815	1 905	133	55	3	115	3	209	14	
1883	16 996	2 131	6 632	7	14 118	897	969	144	33	4	134	9	134	5	
1884	13 471	1 546	7 151	30	16 840	932	1 504	256	45	1	104	5	253	19	
1885	15 420	2 184	6 585	74	10 546	850	1 113	322	67	17	99	9	313	22	
1886	18 031	2 822	9 309	12	7 375	525	948	183	143	17	120	2	100	10	
1887	34 553	7 003	4 751	109	9 119	1 520	1 467	395	164	43	134	5	255	40	
1888	47 520	22 795	6 511	35	14 548	1 916	2 093	863	273	72	186	13	226	40	
1889	32 161	4 152	4 854	15	16 947	631	1 208	365	66	32	142	14	566	16	
1890	19 072	2 804	11 241	10	22 322	561	3 285	206	121	59	150	4	854	113	
1891	31 919	18 370	15 437	411	25 758	2 874	6 074	1 287	241	70	233	35	847	167	
1892	21 080	6 017	16 568	53	24 034	1 209	2 677	454	100	21	160	8	960	249	
1893	18 607	3 166	15 481	35	25 733	1 694	3 673	431	106	14	144	11	511	89	
1894	15 341	5 172	23 277	9	30 661	2 320	3 379	357	88	20	120	14	244	41	
1895	20 927	10 595	23 671	65	30 342	2 664	4 056	407	151	30	139	17	249	47	
1896	22 718	7 980	20 242	87	23 906	1 540	5 021	554	138	25	224	41	932	143	
1897	19 859	8 796	23 802	163	33 430	1 971	4 188	658	505	183	172	45	1 266	224	
1898	18 293	4 138	25 520	94	32 562	1 863	7 427	950	167	45	168	45	1 186	198	
1899	18 082	2 907	26 263	48	43 018	2 907	7 697	816	126	132	292	18	1 059	102	
1900	29 227	4 026	25 099	584	29 003	1 652	3 323	574	83	12	223	8	963	132	
1901	27 958	3 246	36 595	2 003	28 914	1 694	2 443	726	78	5	158	6	354	137	
1902	23 988	3 439	30 971	27	27 156	3 023	2 693	1 214	211	56	290	115	1 047	67	
1903	17 540	2 590	22 915	31	36 973	4 532	4 019	974	449	59	250	10	793	70	
1904	9 675	1 009	19 168	79	27 628	1 193	6 613	2 199	497	21	145	4	692	7	
1905	15 645	1 779	27 557	136	32 668	1 119	9 590	2 375	432	31	212	1	1 149	160	
1906	15 981	2 747	26 786	654	26 738	953	12 397	3 165	472	90	261	—	629	177	
1907	14 453	1 835	25 112	539	31 337	2 102	9 684	3 260	379	96	229	—	1 137	131	
1908	12 193	1 745	20 334	607	28 603	2 556	6 710	2 424	263	36	166	19	587	135	
1909	14 251	2 450	15 722	874	25 563	3 240	6 660	3 367	211	42	156	35	372	34	
1910	15 568	2 088	22 742	1 147	25 267	1 523	7 469	2 130	453	22	159	24	433	18	
1911	15 059	2 970	23 522	1 367	25 085	1 968	6 445	2 561	791	62	249	26	276	40	
1912	16 795	3 396	25 487	622	27 523	1 489	8 229	4 449	743	38	315	—	407	97	
1913	19 323	4 345	22 349	128	32 647	2 375	13 670	3 954	895	41	202	8	1 117	91	
1914	16 796	2 556	21 195	68	34 194	1 959	8 710	4 018	1 045	119	M. 1 304		F. 390		
1915	234	105	958	9	1 283	133	2 403	1 440	299	98	536		19		
1916	82	70	188	1	212	14	398	379	38	10	92		4		
1917	12	9	52	—	76	1	202	145	12	1	40		5		
1918	24	6	17	—	140	—	93	36	9	—	30		2		
1919	596	303	1 663	2	1 953	95	3 509	1 096	332	18	838		48		
1920	3 275	601	10 463	—	18 487	169	15 007	2 613	530	16	529		9		

(1) Si veda la nota (1) a pag. 239. — (2) Si veda la nota (3) a pag. 239.

Segue TAV. VII. — Emigranti italiani, di età superiore ai 15 anni, partiti negli anni 1876-1920 (1), classificati secondo il sesso e la professione che esercitavano in patria.

Segue VENETO.

Cifre effettive.

Anni	Esercenti professioni liberali (medici, farmacisti, levatrici, avvocati, ingegneri, insegnanti).		Pittori, scultori, disegnatori, incisori, fotografi.		Artisti da teatro e musicanti.		Addetti ai servizi domestici (servitori, tantesche, nutrici, etc.).		Persone di condizione o professione diversa dalle precedenti.		Attendenti alle cure domestiche ed altre persone senza professione (2).		Persone di condizione o professione ignota.		Totale		In compenso
	M.	F.	M.	F.	M.	F.	M.	F.	M.	F.	M.	F.	M.	F.	M.	F.	
1876	46	—	—	—	10	—	398	—	632	—	—	80	—	—	—	32 159	—
1877	69	4	23	—	16	9	110	159	817	80	—	—	88	38	25 947	3 241	29 188
1878	63	10	17	—	11	4	255	126	559	130	—	—	201	19	23 806	2 693	26 499
1879	72	7	191	1	23	4	158	127	521	123	—	—	47	20	25 424	2 991	28 415
1880	77	4	124	—	23	4	88	119	368	132	—	—	36	10	27 457	2 818	30 275
1881	69	12	50	—	11	9	177	304	371	144	—	—	30	15	28 562	2 161	30 723
1882	53	2	41	—	29	9	59	202	327	122	—	—	7	8	30 341	2 912	33 253
1883	81	3	14	1	16	13	61	99	296	93	—	—	58	18	39 542	3 424	42 966
1884	53	2	13	—	19	9	99	104	311	113	—	—	106	12	39 969	3 029	42 998
1885	75	10	19	—	36	12	115	85	395	111	—	—	403	67	35 186	3 763	38 949
1886	52	1	15	—	23	13	85	82	189	106	—	—	177	34	36 567	3 807	40 374
1887	86	18	29	2	34	14	138	150	171	138	—	—	58	42	50 950	9 479	60 438
1888	84	20	59	1	20	10	221	350	496	402	—	—	181	112	72 418	26 629	99 047
1889	95	14	33	—	30	10	65	135	351	401	—	—	130	204	56 648	5 989	62 637
1890	149	34	157	—	11	20	77	95	451	269	—	—	10	42	57 900	4 217	62 117
1891	160	52	78	6	18	14	168	245	657	252	—	—	27	143	81 617	23 926	105 543
1892	104	22	35	3	17	8	305	298	164	150	—	—	44	73	66 248	8 565	74 813
1893	94	35	54	1	18	8	269	246	111	169	—	—	26	60	64 827	5 959	70 786
1894	121	53	79	1	26	24	172	182	87	71	—	—	400	205	73 995	8 469	82 464
1895	114	42	53	1	19	14	101	166	221	215	—	—	210	354	80 253	14 617	94 870
1896	139	18	20	1	43	22	82	191	170	296	—	—	413	247	74 048	11 145	85 193
1897	160	42	37	—	38	17	152	310	635	233	—	—	119	20	84 363	12 662	97 025
1898	190	10	81	—	30	27	172	366	362	170	—	—	11	43	86 169	7 949	94 118
1899	405	83	72	1	62	18	147	234	977	270	—	—	492	133	98 692	7 669	106 361
1900	423	105	102	—	24	38	119	369	613	423	—	—	1 231	342	90 433	8 265	98 698
1901	591	367	41	—	27	23	168	229	1 580	761	—	—	4 474	144	103 381	9 341	112 722
1902	211	19	91	—	64	56	308	527	299	420	—	—	64	60	87 393	9 023	96 416
1903	181	41	201	1	97	51	268	635	703	217	—	—	234	114	84 623	9 325	93 948
1904	196	7	136	4	110	26	376	907	253	44	73	1 173	57	11	65 998	6 709	72 707
1905	217	19	194	5	270	231	652	1 751	312	106	201	1 435	150	61	89 658	9 284	98 942
1906	176	11	304	2	294	88	612	1 538	321	88	308	1 138	144	20	86 837	10 728	97 565
1907	112	80	245	8	219	75	729	1 348	301	58	291	1 908	81	25	84 764	11 570	96 334
1908	94	20	135	—	157	50	395	1 283	263	169	249	1 440	100	55	70 583	10 621	81 204
1909	105	23	144	1	105	37	343	1 737	163	33	124	741	129	49	64 556	12 748	77 304
1910	118	20	99	1	67	26	371	1 617	378	309	250	1 017	264	35	74 311	10 114	84 425
1911	172	9	87	2	75	53	516	2 637	283	189	169	1 327	70	198	73 510	13 520	87 030
1912	204	42	268	7	155	92	1 054	4 801	922	679	470	3 623	188	419	83 917	20 025	103 942
1913	100	28	450	—	101	110	1 213	2 007	1 729	233	669	2 578	211	336	96 039	16 414	112 453
1914	406	24	205	1	100	63	448	1 624	722	177	95	1 678	252	170	85 472	12 847	98 319
1915	162	35	86	1	95	18	45	95	174	29	225	1 279	253	29	6 753	3 290	10 043
1916	38	18	8	1	18	12	3	118	40	4	50	400	27	15	1 194	1 046	2 240
1917	8	10	9	—	1	2	3	37	12	2	18	187	11	—	456	399	855
1918	4	1	4	—	10	1	3	10	13	4	7	168	8	3	362	231	593
1919	131	39	76	1	42	9	5	103	162	46	149	2 600	107	8	9 563	4 368	13 931
1920	40	21	67	—	44	9	20	419	136	49	84	4 729	88	5	48 770	8 640	57 410

(1) (2) Si vedano le note corrispondenti a pag. 239.

Segue Tav. VII. — Emigranti italiani, di età superiore ai 15 anni, partiti negli anni 1876-1920 (1), classificati secondo il sesso e la professione che esercitavano in patria.

EMILIA

Cifre effettive.

Anni	Agricoltori, pastori, giardinieri, boscaioli ed altri addetti a lavori campestri.		Muratori, manovali, scalpellini, fornai ed altri operai addetti all'industria edilizia.		Terratruoli, braccianti, giornalieri ed altri operai addetti a lavori di stervo, a costruzioni stradali, ecc.		Operai addetti ad altre industrie (minieraria, metallurgica, vetraria, tessile, ecc.) ed artigiani (legnami, calzolaia, sartori, ecc.).		Albergatori, trattori, osti, caffettieri, droghieri, salumai, panettieri, fruttai ed altri venditori di commestibili.		Addetti ad altri commerci ed ai trasporti				Esercenti mestieri girovaghi.	
	M.	F.	M.	F.	M.	F.	M.	F.	M.	F.	Padroni, commessi.		Garzoni, facchini, camerieri di pubblici esercizi.		M.	F.
											M.	F.	M.	F.		
1876	905		—		1327		418		221				269			
1877	1635	204	—	—	(2)	(2)	425	82	M. 120		F. 15		466	42		
1878	1129	184	107	5	490	31	302	67	6	2	M. 113	F. 17	258	25		
1879	2139	227	356	1	953	148	380	104	11	1	160	28	264	18		
1880	1574	213	284	—	1126	160	385	31	5	2	104	14	310	32		
1881	2210	194	599	—	1876	171	317	44	7	—	89	13	132	61		
1882	2601	265	611	4	1834	146	394	39	19	2	101	7	248	46		
1883	2546	236	494	—	1766	99	382	53	13	7	117	11	93	9		
1884	1933	271	295	—	1605	99	246	31	17	3	83	16	119	28		
1885	1853	280	327	—	1147	130	357	52	13	1	83	13	168	46		
1886	1873	383	291	—	763	112	232	50	20	4	74	15	301	61		
1887	2612	453	393	10	1152	131	251	70	33	12	74	11	115	19		
1888	3787	1796	505	13	1836	781	443	95	36	6	70	7	158	36		
1889	2936	1020	448	—	1203	365	481	143	25	3	99	15	105	19		
1890	1910	531	251	5	838	182	244	54	17	4	71	12	62	8		
1891	3400	1450	472	10	2022	454	305	87	60	3	142	23	75	25		
1892	1702	519	259	15	1217	262	192	68	25	5	101	12	104	23		
1893	2380	690	236	28	1022	221	451	182	32	8	66	12	28	3		
1894	2542	676	544	5	1048	235	185	101	10	3	93	14	21	1		
1895	4517	1980	560	35	1187	480	378	123	33	14	99	11	29	10		
1896	3605	1653	1315	39	3040	415	697	143	38	19	158	15	40	9		
1897	4811	2552	1264	37	2629	467	508	145	37	4	143	23	65	17		
1898	2915	1205	1608	23	5634	283	749	115	44	8	223	34	87	24		
1899	3054	788	1922	8	8882	505	735	102	42	3	206	25	96	26		
1900	6390	619	2184	26	9831	639	720	102	36	20	111	7	184	3		
1901	4497	802	2107	55	16007	1194	1076	168	60	6	123	9	278	19		
1902	4070	864	1902	15	14219	1439	1852	236	47	2	161	9	111	6		
1903	5116	800	1343	39	10657	1560	2062	267	92	25	133	10	149	28		
1904	3282	875	2000	73	14594	994	2267	683	129	4	123	2	229	25		
1905	4694	934	2456	38	17904	1560	4038	839	157	9	140	1	455	47		
1906	6471	1270	2750	28	20065	1885	2351	502	172	3	149	2	141	17		
1907	4747	802	2229	32	19013	1968	3335	774	281	15	198	4	241	8		
1908	4864	429	2486	22	17574	1668	1948	520	213	10	285	27	88	4		
1909	4553	406	1976	21	13838	1591	1999	247	91	2	140	2	242	2		
1910	4125	575	2324	3	15627	1474	2040	418	168	8	197	5	157	6		
1911	3675	468	2474	2	14563	1611	2742	525	182	10	252	6	147	7		
1912	4463	628	3033	18	14931	1819	3204	609	201	7	324	3	203	14		
1913	5221	597	4676	—	16774	1701	3017	660	282	37	215	7	162	6		
1914	2913	607	2306	29	8479	988	1764	534	257	6	M. 481		F. 60			
1915	163	98	241	—	1045	462	1314	546	152	27	359		26			
1916	274	165	210	—	770	316	680	391	90	20	213		23			
1917	73	37	118	—	156	69	189	163	32	20	127		13			
1918	158	14	138	—	126	20	437	92	87	16	168		18			
1919	554	193	727	—	1697	400	2360	469	448	12	1097		77			
1920	1395	608	1226	—	3266	671	4059	1022	493	20	579		25			

(1) Si veda la nota (1) a pag. 239. — (2) Si veda la nota (3) a pag. 239.

Segue TAV. VII. — Emigranti italiani, di età superiore ai 15 anni, partiti negli anni 1876-1920 (1), classificati secondo il sesso e la professione che esercitavano in patria.

Segue EMILIA.

Cifre effettive.

Anni	Esercenti professioni liberali (medici, farmacisti, levatrici, avvocati, ingegneri, insegnanti).		Pittori, scultori, disegnatrici, incisori, fotografi.		Artisti da teatro e musicanti.		Addetti ai servizi domestici (servitori, fantesche, nutrici, ecc.).		Persone di condizione o professione diversa dalle preindicate.		Attendenti alle cure domestiche ed altre persone senza professione (?).		Persone di condizione o professione ignota.		Totale		
	M.	F.	M.	F.	M.	F.	M.	F.	M.	F.	M.	F.	M.	F.	M.	In complesso	
1876	19	—	—	—	9	—	42	—	83	—	—	8	—	—	—	3 296	
1877	15	1	2	—	7	4	72	34	144	12	—	30	3	2 916	397	3 313	
1878	27	1	5	—	9	12	90	26	117	23	—	20	6	2 613	399	3 012	
1879	57	3	4	—	11	3	32	14	40	19	—	13	—	4 420	566	4 986	
1880	10	—	1	—	14	3	20	10	31	6	—	11	2	3 875	473	4 348	
1881	25	—	4	—	12	1	8	18	141	16	—	12	2	5 432	475	5 907	
1882	47	—	2	—	18	5	24	12	248	16	—	17	4	6 164	546	6 710	
1883	43	7	2	—	21	5	15	13	102	33	—	5	5	5 599	478	6 077	
1884	21	—	1	—	20	5	19	19	57	16	—	6	8	4 422	496	4 918	
1885	19	3	2	—	14	4	19	20	97	52	—	5	6	4 104	607	4 711	
1886	23	4	3	—	25	6	20	21	37	17	—	3	7	3 665	680	4 345	
1887	34	4	9	—	18	3	41	26	74	20	—	15	4	4 821	763	5 584	
1888	35	2	8	—	23	9	64	95	88	75	—	19	10	7 072	2 925	9 997	
1889	97	21	6	—	35	10	68	44	101	87	—	22	47	5 626	1 774	7 400	
1890	36	5	6	—	14	7	29	41	39	60	—	15	13	3 532	922	4 454	
1891	30	1	5	1	42	17	77	103	69	185	—	28	38	6 727	2 397	9 124	
1892	40	9	5	—	54	10	47	51	69	64	—	21	27	3 836	1 065	4 901	
1893	61	5	10	2	23	10	25	52	148	86	—	6	16	4 488	1 315	5 803	
1894	41	3	8	—	13	5	51	32	74	37	—	12	17	4 642	1 129	5 771	
1895	86	17	9	2	30	7	49	50	103	83	—	13	46	7 093	2 858	9 951	
1896	71	9	9	—	18	13	45	80	147	40	—	31	65	9 214	2 500	11 714	
1897	75	12	14	—	27	26	41	58	97	123	—	17	40	9 728	3 504	13 232	
1898	83	8	18	—	58	13	53	63	197	87	—	22	55	11 691	1 918	13 609	
1899	70	10	11	—	64	35	85	110	102	69	—	96	26	15 365	1 707	17 072	
1900	77	10	45	—	54	18	103	121	310	93	—	123	15	20 168	1 673	21 841	
1901	104	8	18	—	67	18	78	129	237	94	—	124	56	24 776	2 558	27 334	
1902	89	8	25	—	82	25	112	218	541	183	—	37	93	23 248	3 098	26 346	
1903	124	13	15	—	73	39	154	183	257	149	—	231	74	20 406	3 187	23 593	
1904	76	6	22	—	102	66	99	209	221	101	66	571	109	53	23 595	3 684	27 279
1905	113	18	41	—	191	47	184	336	325	40	76	617	233	44	31 298	4 561	35 859
1906	127	26	56	—	178	45	224	912	385	63	100	884	75	95	33 506	5 747	39 253
1907	168	34	135	1	319	53	270	362	539	76	129	1 044	462	209	32 483	5 398	37 881
1908	97	24	93	—	164	43	257	332	223	73	170	829	48	29	28 759	4 042	32 801
1909	70	18	27	2	104	55	176	610	274	13	55	1 062	71	28	24 070	4 104	28 174
1910	61	16	50	—	241	41	177	374	323	186	58	1 058	127	30	25 937	4 224	30 161
1911	113	16	56	1	270	40	139	463	589	87	245	905	107	30	25 836	4 190	30 026
1912	154	27	52	2	216	47	203	444	494	90	201	892	35	77	28 044	4 722	32 766
1913	79	19	36	—	162	38	133	540	475	64	108	979	66	4	31 831	4 704	36 535
1914	163	45	30	4	205	60	106	372	254	54	51	730	50	86	17 059	3 575	20 634
1915	67	28	43	1	104	61	38	120	87	9	123	849	41	59	3 777	2 286	6 063
1916	48	13	8	1	45	20	5	194	44	16	96	832	9	9	2 492	2 000	4 492
1917	19	19	4	1	36	10	—	73	17	6	29	409	—	5	800	825	1 625
1918	11	17	22	—	22	8	1	36	35	6	36	336	7	3	1 243	566	1 814
1919	116	69	40	—	142	27	30	213	129	23	278	2 138	175	7	7 793	3 628	11 421
1920	60	22	31	—	129	57	14	233	109	14	86	1 809	41	2	11 488	4 483	15 971

(1) (2) Si vedano le note corrispondenti a pag. 239.

Segue Tav. VII. — Emigranti italiani, di età superiore ai 15 anni, partiti negli anni 1876-1920 (1), classificati secondo il sesso e la professione che esercitavano in patria.

TOSCANA

Cifre effettive.

Anni	Agricoltori, pastori, giardinieri, boscaioli ed altri addetti a lavori campestri.		Muratori, manovali, scalpellini, fornai ed altri operai addetti all'industria edilizia.		Terraiooli, braccianti, giornalieri ed altri operai addetti a lavori di sterrò, a costruzioni stradali, ecc.		Operai addetti ad altre industrie (minieraria, metallurgica, vetraria, tessile, ecc.) ed artigiani (calognami, calzolari, sarti, ecc.).		Albergatori, trattori, osti, caffettieri, droghieri, salumai, panettieri, fruttivoli ed altri venditori di commestibili.		Addetti ad altri commerci ed ai trasporti				Esercenti mestieri girovaghi.	
	M.	F.	M.	F.	M.	F.	M.	F.	M.	F.	Padroni, commessi.		Garzoni, facchini, camerieri di pubblici esercizi.		M.	F.
											M.	F.	M.	F.		
1876	2 963		—		1 672		898		165				156			
1877	3 901	149	—	—	(2)	(2)	1 245	67	M. 172		F. 21		221	14		
1878	2 624	187	207	1	1 411	66	780	52	43	2	M. 150	F. 20	156	10		
1879	3 893	218	284	—	2 423	118	756	33	51	3	103	23	134	10		
1880	3 323	247	277	—	2 049	127	717	43	50	2	186	15	210	17		
1881	3 687	256	310	—	3 536	134	831	61	53	1	118	11	262	31		
1882	3 463	260	454	12	2 795	251	916	62	58	5	166	8	75	4		
1883	4 725	311	428	4	2 649	255	834	44	61	6	125	9	216	15		
1884	3 513	186	187	—	1 639	168	795	63	33	3	144	10	131	11		
1885	3 533	280	171	—	4 244	258	714	71	46	—	117	7	201	19		
1886	5 737	353	453	12	3 035	152	785	50	54	6	217	7	141	10		
1887	4 935	504	322	—	3 869	388	846	124	39	1	507	14	200	27		
1888	3 302	593	323	2	4 200	531	892	219	11	2	110	8	115	23		
1889	3 884	603	504	9	3 500	365	764	238	16	—	126	8	136	12		
1890	3 828	719	748	12	1 834	468	946	316	24	—	93	5	268	59		
1891	4 172	785	1 376	35	1 765	489	985	228	62	12	129	7	80	59		
1892	3 580	1 206	796	8	1 706	312	507	180	310	17	109	7	177	18		
1893	3 034	784	843	5	1 711	574	1 103	205	127	24	295	15	183	12		
1894	3 347	1 365	780	47	1 304	286	639	123	165	10	153	5	63	19		
1895	5 337	1 724	521	38	2 071	629	520	119	62	24	120	7	73	27		
1896	4 317	1 563	607	30	1 564	529	588	194	40	2	100	7	236	19		
1897	5 646	2 268	1 079	51	1 792	562	629	171	55	6	166	25	214	20		
1898	3 810	1 254	1 452	29	3 384	516	548	107	85	11	137	9	359	35		
1899	3 889	1 028	2 005	46	3 135	526	777	173	174	55	222	8	395	107		
1900	5 127	819	1 581	60	6 853	1 005	903	176	176	41	221	35	269	24		
1901	6 088	1 001	2 047	31	11 525	1 478	1 640	315	113	23	177	8	226	9		
1902	5 369	714	1 527	11	10 564	1 339	1 740	325	126	12	241	24	250	15		
1903	4 361	569	1 858	27	9 517	1 210	1 588	339	202	30	259	21	266	38		
1904	3 042	517	1 255	10	12 411	313	2 494	238	171	8	157	6	166	12		
1905	4 357	536	1 817	8	14 268	648	2 398	243	201	39	138	1	211	18		
1906	5 839	601	2 350	—	16 021	830	2 580	358	176	1	113	1	220	4		
1907	5 577	484	2 817	—	15 546	1 199	3 107	315	183	1	178	6	113	3		
1908	3 637	636	1 800	69	13 027	574	2 612	387	155	1	118	1	84	3		
1909	4 662	255	2 307	11	12 844	855	2 094	435	204	1	120	1	83	3		
1910	8 236	533	2 255	—	13 485	910	1 917	378	291	9	178	—	102	4		
1911	5 715	468	2 424	—	16 556	2 130	2 012	302	165	—	195	9	355	32		
1912	4 238	589	4 255	34	17 380	2 027	3 045	518	317	8	185	—	60	60		
1913	5 952	1 156	4 633	—	17 910	1 326	3 498	559	172	2	202	—	150	34		
1914	2 371	331	1 436	29	11 381	1 604	2 552	612	222	6	M. 474		F. 13			
1915	330	54	155	—	1 901	604	812	298	174	88	759		63			
1916	94	61	192	—	2 162	727	677	330	110	51	564		69			
1917	46	32	70	1	626	418	321	238	59	3	184		31			
1918	50	11	61	—	299	184	309	146	65	16	188		17			
1919	791	124	779	—	4 759	917	2 828	590	613	10	1 305		44			
1920	2 675	255	1 123	1	7 668	1 002	3 335	759	628	24	699		9			

(1) Si veda la nota (1) a pag. 239. — (2) Si veda la nota (3) a pag. 239.

Segue Tav. VII. — Emigranti italiani, di età superiore ai 15 anni, partiti negli anni 1876-1920 (1), classificati secondo il sesso e la professione che esercitavano in patria.

Segue TOSCANA.

Cifre effettive.

Anni	Esercenti professioni liberali (medici, farmacisti, levatrici, avvocati, ingegneri, vissegnanti).		Pittori, scultori, disegnatoli, incisori, fotograf.		Artisti da teatro e musicanti.		Addetti ai servizi domestici (servitori, janlesche, nutrici, ecc.).		Persone di condizione o professione diversa dalle preindicate.		Attendenti alle cure domestiche ed altre persone senza professione (2).		Persone di condizione o professione ignola.		Totale		In complesso
	M.	F.	M.	F.	M.	F.	M.	F.	M.	F.	M.	F.	M.	F.	M.	F.	
1876	41		—		18		58		314		—		23		—		6 308
1877	18	3	14	—	4	1	24	101	169	51	—	—	11	32	5 779	439	6 218
1878	72	3	15	—	6	1	23	63	114	35	—	—	42	32	5 643	472	6 115
1879	39	9	12	—	3	—	26	84	43	38	—	—	15	30	7 782	566	8 348
1880	42	16	12	2	4	2	10	115	41	42	—	—	26	15	6 947	643	7 590
1881	51	2	13	—	1	1	11	89	62	64	—	—	15	17	8 950	667	9 617
1882	64	8	25	—	14	4	65	123	62	58	—	—	39	20	8 196	815	9 011
1883	63	4	19	—	2	2	81	213	43	87	—	—	8	9	9 254	959	10 213
1884	105	10	21	—	3	1	32	266	76	123	—	—	46	32	6 725	873	7 598
1885	44	6	12	1	48	39	32	272	85	144	—	—	15	30	9 262	1 127	10 389
1886	41	4	15	—	8	4	46	433	93	178	—	—	24	46	10 649	1 255	11 904
1887	65	8	10	1	4	3	145	168	61	98	—	—	28	50	11 031	1 386	12 417
1888	55	10	15	—	10	4	127	158	98	142	—	—	20	32	9 278	1 724	11 002
1889	80	20	9	1	13	5	177	168	66	109	—	—	17	11	9 352	1 549	10 901
1890	54	14	10	—	16	8	492	257	98	95	—	—	20	48	8 431	2 001	10 432
1891	69	13	17	—	21	24	591	421	126	165	—	—	127	117	9 520	2 355	11 875
1892	31	1	8	1	12	5	465	248	138	142	—	—	262	98	8 101	2 243	10 344
1893	59	6	39	1	77	25	166	429	378	257	—	—	103	167	8 118	2 504	10 622
1894	69	35	53	1	3	1	100	220	206	229	—	—	19	70	6 901	2 411	9 312
1895	51	1	8	1	24	23	35	173	154	182	—	—	42	79	9 018	3 027	12 045
1896	84	19	23	—	10	4	42	218	102	170	—	—	57	50	7 770	2 805	10 575
1897	101	42	27	—	27	24	175	206	179	164	—	—	25	51	10 115	3 590	13 705
1898	107	7	119	6	9	2	94	396	122	211	—	—	32	59	10 258	2 642	12 900
1899	106	21	152	6	11	35	154	433	419	133	—	—	95	49	11 534	2 650	14 184
1900	109	61	283	11	180	77	111	983	350	494	—	—	45	62	16 208	3 848	20 056
1901	156	36	185	5	11	14	220	1 260	358	486	—	—	190	96	22 936	4 762	27 698
1902	212	169	121	1	47	43	228	1 404	510	707	—	—	49	68	20 984	4 832	25 816
1903	206	23	96	1	47	22	136	1 045	507	623	—	—	76	107	19 119	4 055	23 174
1904	122	25	65	—	80	31	130	856	417	224	59	1 292	39	28	20 843	3 560	24 403
1905	79	13	99	8	87	18	188	841	539	205	33	1 538	72	17	24 843	4 182	29 025
1906	72	9	56	—	55	4	408	1 103	348	43	36	1 947	36	16	28 976	4 960	33 936
1907	56	12	46	1	36	5	94	925	276	34	28	2 292	73	9	28 742	5 287	34 029
1908	82	26	54	—	67	18	131	714	257	57	39	1 810	11	3	22 511	4 300	26 811
1909	131	43	54	2	62	67	123	696	272	18	23	2 167	34	86	23 345	4 671	28 016
1910	128	19	63	—	55	7	115	778	331	119	39	2 284	32	10	27 567	5 060	32 627
1911	104	11	86	1	91	18	193	850	643	26	91	1 808	55	4	28 992	5 661	34 653
1912	424	15	76	—	49	15	245	798	498	155	48	1 284	198	45	31 859	5 563	37 422
1913	367	3	150	—	93	36	305	740	516	60	313	2 420	39	56	34 794	6 427	41 221
1914	176	18	79	1	62	8	184	547	509	98	87	1 579	48	130	19 581	4 976	24 557
1915	78	35	80	1	62	13	9	168	144	4	158	1 285	49	123	4 711	2 736	7 447
1916	38	27	28	2	39	20	9	251	82	6	96	1 541	36	8	4 127	3 093	7 220
1917	25	9	21	1	11	4	2	149	49	7	39	863	16	29	1 469	1 785	3 254
1918	12	16	28	—	12	4	2	72	42	10	39	559	15	51	1 122	1 086	2 208
1919	85	42	143	2	90	30	10	372	160	23	240	3 766	562	42	12 365	5 962	18 327
1920	39	30	111	—	111	46	89	324	198	43	158	4 910	93	9	16 927	7 412	24 339

(1) (2) Si vedano le note corrispondenti a pag. 239.

Segue TAV. VII. — Emigranti italiani, di età superiore ai 15 anni, partiti negli anni 1876-1920 (1), classificati secondo il sesso e la professione che esercitavano in patria.

MARCHE

Cifre effettive.

Anni	Agricoltori, pastori, giardinieri, boscaioli ed altri addetti a lavori campestri.		Manovali, manovali, scalpelloni, fornai ed altri operai addetti all'industria edilizia.		Terrainoli, braccianti, giornalieri ed altri operai addetti a lavori di stervo, a costruzioni stradali, ecc.		Operai addetti ad altre industrie (mineria, metallurgia, vetraria, tessile, ecc.) ed artigiani (falegnami, calzolari, sarti, ecc.).		Albergatori, trattori, osti, caffettieri, droghieri, salumai, panettieri, fruttivoli ed altri venditori di commestibili.		Addetti ad altri commerci ed ai trasporti.				Esercizi mestieri girovaghi.		
	M.	F.	M.	F.	M.	F.	M.	F.	M.	F.	Padroni, commessi.		Garzoni, facchini, camerieri di pubblici esercizi.		M.	F.	
											M.	F.	M.	F.			
1876	99	—	—	—	108	—	172	—	—	—	—	—	—	—	—	—	1
1877	24	6	—	—	(2)	(2)	78	10	—	—	—	—	—	—	—	—	2
1878	28	2	6	1	15	—	55	8	5	—	M.	26	F.	2	—	—	2
1879	35	4	16	—	60	1	66	12	—	—	9	—	—	—	—	—	—
1880	27	4	6	—	35	—	53	9	1	—	26	1	—	—	—	—	3
1881	99	3	18	—	13	6	43	4	3	—	23	1	—	—	—	—	1
1882	377	7	27	1	23	1	104	12	11	3	16	2	—	—	—	—	1
1883	819	7	146	—	141	4	239	24	9	—	22	—	—	—	—	—	—
1884	1911	27	214	—	467	23	416	26	21	—	43	6	—	—	—	—	2
1885	352	35	54	1	117	3	201	36	9	—	17	1	—	—	—	—	10
1886	524	60	70	—	251	16	192	64	6	—	35	2	—	—	—	—	2
1887	1012	113	78	—	225	51	240	32	16	—	25	2	—	—	—	—	5
1888	1060	219	93	—	297	66	247	65	7	2	45	2	—	—	—	—	25
1889	1768	246	182	—	516	39	356	93	17	6	43	3	—	—	—	—	5
1890	383	140	66	3	171	58	110	33	7	1	20	5	—	—	—	—	14
1891	115	32	69	—	176	31	172	41	7	—	15	1	—	—	—	—	2
1892	238	63	30	—	101	40	61	19	2	1	20	—	—	—	—	—	2
1893	460	112	102	1	208	90	131	44	8	—	37	3	—	—	—	—	1
1894	899	319	111	—	310	74	153	24	12	1	23	1	—	—	—	—	4
1895	2 199	635	234	5	475	94	276	89	4	—	43	2	—	—	—	—	3
1896	3 885	1 257	423	3	1 551	386	540	117	8	3	45	—	—	—	—	—	5
1897	1 137	560	226	60	507	185	174	65	6	—	38	2	—	—	—	—	—
1898	963	354	412	29	851	173	274	53	16	—	29	—	—	—	—	—	1
1899	2 295	454	568	4	1 612	189	347	107	43	1	61	5	—	—	—	—	1
1900	2 743	446	500	11	2 663	287	764	305	116	—	101	15	—	—	—	—	6
1901	4 505	1 242	863	60	4 475	480	550	139	54	1	109	7	—	—	—	—	52
1902	3 341	450	795	19	4 874	236	890	285	24	—	86	6	—	—	—	—	—
1903	4 442	567	926	1	6 585	420	1 096	347	4	1	60	1	—	—	—	—	30
1904	4 714	945	582	1	6 550	613	2 100	246	46	3	63	2	84	—	—	—	26
1905	8 170	911	1 282	78	10 945	663	3 236	403	54	3	66	—	57	28	—	—	33
1906	8 359	1 103	1 295	1	11 418	738	3 274	612	103	5	50	—	78	5	—	—	43
1907	4 654	406	1 396	5	8 762	802	2 531	1 034	124	33	69	—	111	—	—	—	26
1908	3 889	468	897	—	7 125	400	1 819	498	58	18	29	2	79	—	—	—	47
1909	3 955	571	919	—	10 285	639	1 492	203	80	7	80	1	99	7	—	—	49
1910	4 694	955	1 548	6	8 475	1 204	1 350	212	98	1	46	2	220	5	—	—	186
1911	3 219	569	980	24	6 283	667	1 165	196	37	4	106	—	83	1	—	—	37
1912	5 012	453	2 486	25	13 547	1 265	2 300	356	69	21	75	—	203	9	—	—	8
1913	6 525	279	2 213	26	13 490	1 261	2 651	448	48	—	103	—	237	—	—	—	20
1914	2 253	190	856	8	5 476	511	951	153	9	—	M.	139	F.	1	—	—	—
1915	237	134	66	—	813	288	273	189	26	19	110	—	—	—	—	—	3
1916	118	126	47	1	665	295	173	233	18	3	58	—	—	—	—	—	3
1917	7	19	26	—	120	63	70	65	8	11	8	—	—	—	—	—	1
1918	10	3	15	1	45	18	32	25	4	—	124	—	—	—	—	—	1
1919	235	204	191	—	1 388	462	970	363	68	2	213	—	—	—	—	—	8
1920	2 406	1 025	786	1	6 502	1 176	3 310	1 064	183	27	287	—	—	—	—	—	6

(1) Si veda la nota (1) a pag. 239. — (2) Si veda la nota (3) a pag. 239.

Segue TAV. VII. — Emigranti italiani, di età superiore ai 15 anni, partiti negli anni 1876-1920 (1), classificati secondo il sesso e la professione che esercitavano in patria.

Segue MARCHE.

Cifre effettive.

Anni	Esercenti professioni liberali (medici, farmacisti, levatrici, avvocati, ingegneri, insegnanti).		Pittori, scultori, disegnatrici, incisori, fotografi.		Artisti da teatro e musicanti.		Addetti ai servizi domestici (servitori, fantesche, nutrici, ecc.).		Persone di condizione o professione diversa dalle preindicate.		Attendenti alle cure domestiche ed altre persone senza professione (2).		Persone di condizione o professione ignota.		Totale		In complesso
	M.	F.	M.	F.	M.	F.	M.	F.	M.	F.	M.	F.	M.	F.	M.	F.	
1876	5	—	—	—	10	—	5	—	36	—	—	—	1	—	—	—	458
1877	2	—	1	—	10	4	2	—	13	10	—	—	10	8	160	39	199
1878	4	—	—	—	4	—	3	2	24	5	—	—	2	7	174	27	201
1879	12	—	1	—	4	—	—	2	11	4	—	—	1	3	215	31	246
1880	7	—	—	—	5	4	2	1	32	12	—	—	2	10	199	42	241
1881	11	1	5	—	2	5	5	2	79	9	—	—	1	5	302	36	338
1882	11	—	1	—	—	1	3	—	80	13	—	—	1	4	655	45	706
1883	27	9	3	—	5	2	5	9	127	32	—	—	9	6	1552	93	1640
1884	32	4	6	—	6	3	10	2	118	25	—	—	4	—	3250	116	3365
1885	9	—	2	—	4	—	5	9	89	64	—	—	2	4	871	153	1024
1886	7	—	3	—	1	—	3	5	81	52	—	—	8	7	1183	208	1391
1887	17	2	3	—	9	2	13	20	81	56	—	—	12	7	1736	287	2023
1888	14	4	8	—	3	—	17	30	57	42	—	—	6	3	1879	436	2315
1889	17	—	12	—	20	8	8	32	201	38	—	—	3	7	3148	472	3620
1890	11	2	1	—	2	2	7	31	33	24	—	—	19	5	849	304	1153
1891	16	1	7	—	4	5	3	4	29	36	—	—	1	12	616	164	780
1892	18	—	3	—	2	1	5	3	36	44	—	—	1	3	519	174	693
1893	20	1	4	—	6	1	12	1	75	93	—	—	8	—	1072	346	1418
1894	27	3	4	—	6	1	10	15	52	82	—	—	6	1	1622	525	2147
1895	6	2	10	—	7	1	11	7	66	83	—	—	4	1	3338	919	4257
1896	26	1	4	—	1	2	9	8	130	122	—	—	23	3	6600	1905	8505
1897	29	5	12	—	3	—	6	6	61	74	—	—	8	7	2207	964	3171
1898	53	4	9	1	3	1	25	18	94	86	—	—	—	4	2730	723	3453
1899	64	5	13	1	1	4	20	11	167	146	—	—	55	7	5247	934	6181
1900	81	4	15	—	8	1	26	23	139	77	—	—	35	7	7197	1176	8373
1901	119	13	41	—	19	5	31	37	245	240	—	—	26	51	11089	2277	13366
1902	82	10	9	—	22	11	19	55	161	136	—	—	19	12	10322	1220	11542
1903	42	5	17	—	3	5	23	97	783	237	—	—	5	11	14016	1694	15710
1904	25	2	16	—	14	4	46	49	224	76	9	223	14	24	14513	2188	16701
1905	24	5	25	—	42	7	91	214	302	85	95	1319	12	29	24434	3751	28185
1906	27	5	46	—	56	8	63	60	610	343	7	1806	35	8	25464	4695	30159
1907	33	1	48	—	55	4	18	103	672	78	45	1390	51	25	18595	3881	22476
1908	17	3	12	—	19	4	64	167	292	34	26	1119	80	22	14453	2742	17195
1909	26	3	36	1	18	3	110	160	490	102	25	1269	41	34	17705	3002	20707
1910	37	8	27	—	57	2	184	162	695	229	63	780	35	46	17715	3614	21329
1911	33	4	34	—	37	—	196	260	410	275	120	664	103	65	12843	2737	15580
1912	54	8	16	—	25	5	213	219	612	61	119	1373	117	19	24856	3817	28673
1913	69	2	17	—	5	—	178	293	256	32	19	1106	1	—	25832	3447	29279
1914	20	3	12	—	15	3	8	392	174	24	13	626	3	6	9929	1917	11846
1915	26	3	4	2	10	5	2	8	28	1	47	346	5	1	1647	999	2646
1916	18	4	2	—	4	2	1	21	14	1	30	427	3	7	1151	1123	2274
1917	6	—	4	—	2	3	1	5	5	—	10	143	4	18	271	328	599
1918	1	3	5	1	1	1	3	5	6	2	5	112	2	3	253	175	428
1919	44	15	9	2	15	3	6	16	49	8	76	775	80	16	3344	1874	5218
1920	16	1	9	—	37	11	9	46	35	3	34	1444	42	3	13656	4807	18463

(1) (2) Si vedano le note corrispondenti a pag. 239.

Segue Tav. VII. — Emigranti italiani, di età superiore ai 15 anni, partiti negli anni 1876-1920 (1), classificati secondo il sesso e la professione che esercitavano in patria.

UMBRIA

Cifre effettive.

Anni	Agricoltori, pastori, giardinieri, boscaioli ed altri addetti a lavori campestri.		Muratori, manovali, scalpellini, fornai ed altri operai addetti all'industria edilizia.		Terraiuoli, braccianti, giornalieri ed altri operai addetti a lavori di stero, a costruzioni stradali, ecc.		Operai addetti ad altre industrie (minieraria, metallurgica, vetraria, tessile, ecc.) ed artigiani (falegnami, calzolari, sarti, ecc.).		Albergatori, trattori, osti, caffettieri, droghieri, salumai, panettieri, fruttivenditori ed altri venditori di commestibili.		Addetti ad altri commerci ed ai trasporti		Esercenti mestieri girovaghi.			
	M.	F.	M.	F.	M.	F.	M.	F.	M.	F.	Padroni, commessi.		Garzoni, facchini, camerieri di pubblici esercizi.		M.	F.
											M.	F.	M.	F.		
1876	2				4		39									
1877	12	4			(2)	(2)	1				M. 2	F. —				
1878	1						3	1			M. 1	F. —				
1879	1		1		3		2		1		1					
1880					1		4	1	1						1	
1881	6	3	2		2		1				1					
1882	8	2	2				3				1	1				
1883	6	1	2		6		3								1	
1884	8				3		1									
1885	4		1		4		4	1			1					
1886	8	1	4		12	1	13	1			6	1				
1887	32				47	2	9	2				1				
1888	18	2	24	1			14				2				5	
1889	5	1	5		21		7		9	1	4					
1890	25	2	54		85	9	61	19	8		5				1	
1891	3		6		61	1	5	2								
1892	3		1		4											
1893	11	2	10	5	11	12	95	59			2					
1894	18	2	7		61		11				1					
1895	101	20	19		43	3	22		2		7					
1896	128	43	40	2	137	27	35	4	1		12					
1897	474	233	23		111	34	31	3	1	1	11			5		
1898	236	94	80		199	18	56	3	2	1	7			1		
1899	120	43	158		477	45	62	13	2		8	1	2			
1900	239	96	75	2	1490	94	103	18			7	1	2			
1901	2722	1584	287		1492	182	261	56	3	2	14	2	16			
1902	1057	260	315	21	3044	281	95	10	7		11	1	1			
1903	1075	163	164	6	2376	314	300	48	7	3	19	1	1	1		1
1904	692	65	498	3	4049	215	493	18	5		4	5	3	4		
1905	1482	125	715	15	5510	236	715	58	10		2	21	40			
1906	3023	621	812	50	5563	165	2173	167	34		18	58	1	275	6	
1907	4286	712	867		6076	64	1825	60	10		5	93	2	266		
1908	2589	53	329	1	4970	284	888	27	16		10	30	31			
1909	2088	214	365	10	5438	545	477	10	36	1	8	1	55	1	19	1
1910	2150	209	719		5736	525	656	20	46		33	3	184	1	138	
1911	1969	153	772	8	6239	389	448	26	10		13	85	1	39	3	
1912	3627	354	1818		4819	333	665	81	22		9	202	80			
1913	3692	623	1790	201	5885	824	1671	215	26	4	4	125	5	24	2	
1914	940	195	628	111	3517	702	828	70	38	10	M. 58	F. 4				
1915	44	11	45		439	205	136	105	18	27	23					
1916	31	21	16		331	349	142	123	6		26			4		
1917	13	3	17		137	114	61	60	10	6	16			2		
1918	14	4	17		71	34	52	39	2		13			2		
1919	163	17	157		1081	249	614	106	55	1	86			5		
1920	231	24	149		2237	338	927	162	60	3	57					

(1) Si veda la nota (1) a pag. 239. — (2) Si veda la nota (3) a pag. 239.

Segue Tav. VII. — Emigranti italiani, di età superiore ai 15 anni, partiti negli anni 1876-1920 (1), classificati secondo il sesso e la professione che esercitavano in patria.

Segue UMBRIA.

Cifre effettive.

Anni	Esercenti professioni liberali (medici, farmacisti, levatrici, avvocati, ingegneri, insegnanti).		Pittori, scultori, disegnatrici, incisori, fotografi.		Artisti da teatro e musicanti.		Addetti ai servizi domestici (servitori, fantesche, nutrici, ecc.).		Persone di condizione o professione diversa dalle precedenti.		Attendenti alle cure domestiche ed altre persone senza professione (2).		Persone di condizione o professione ignota.		Totale		In complesso
	M.	F.	M.	F.	M.	F.	M.	F.	M.	F.	M.	F.	M.	F.	M.	F.	
1876	2	—	—	—	3	—	3	—	7	—	—	—	—	—	—	—	60
1877	3	—	—	—	1	—	—	—	3	—	—	—	—	22	4	26	
1878	4	—	—	—	—	—	—	—	2	—	—	—	—	11	1	12	
1879	2	—	—	—	—	—	3	1	4	3	—	—	—	18	4	22	
1880	3	—	—	—	—	—	1	—	1	—	—	—	3	12	4	16	
1881	2	—	—	—	—	—	1	1	3	1	—	—	1	18	6	24	
1882	2	—	—	—	1	1	—	—	5	1	—	—	—	1	23	29	
1883	7	—	—	—	1	—	—	2	2	3	—	—	1	28	7	35	
1884	6	—	—	—	1	—	—	4	—	1	—	—	—	19	5	24	
1885	—	—	2	—	—	—	5	—	5	1	—	—	1	27	2	29	
1886	—	—	—	—	1	—	3	2	5	1	—	—	—	52	7	59	
1887	5	3	—	—	1	—	—	—	1	4	2	—	—	4	98	113	
1888	5	—	1	—	1	1	1	1	10	4	—	—	3	7	84	100	
1889	7	—	—	—	1	—	2	1	6	3	—	—	—	67	6	73	
1890	5	2	1	—	1	—	2	10	10	3	—	—	4	7	262	314	
1891	1	—	—	—	—	—	2	6	—	1	—	—	—	2	78	90	
1892	—	—	—	—	—	—	—	—	—	2	—	—	—	1	8	11	
1893	5	—	3	—	—	—	—	—	3	4	—	—	5	2	145	229	
1894	1	—	—	—	1	—	—	7	2	—	—	—	4	—	106	115	
1895	7	—	4	—	—	—	4	1	9	21	—	—	3	11	221	277	
1896	15	1	8	—	1	—	1	—	17	8	—	—	6	29	401	515	
1897	10	2	7	—	2	—	3	1	16	105	—	—	—	21	694	1094	
1898	11	—	10	—	—	—	3	4	5	78	—	—	—	—	610	808	
1899	14	—	2	—	2	1	7	3	27	7	—	—	—	22	881	1016	
1900	24	3	4	—	2	—	7	6	8	9	—	—	—	71	1961	2261	
1901	19	—	1	—	5	1	9	11	14	68	—	—	4	18	4847	6771	
1902	10	10	2	—	—	—	14	13	23	13	—	—	26	8	4605	5222	
1903	23	1	7	—	2	4	16	47	44	11	—	—	4	33	4038	4670	
1904	10	1	6	—	1	—	14	40	12	—	1	139	11	—	5805	6289	
1905	55	—	1	—	2	—	32	38	81	5	17	234	23	53	8706	9470	
1906	75	—	1	—	5	—	21	129	151	1	11	386	109	—	12329	13855	
1907	38	—	9	—	7	2	5	158	38	2	3	246	178	44	13700	12900	
1908	11	—	3	—	7	—	29	54	96	—	113	195	79	2	9201	9817	
1909	8	1	6	—	6	1	61	121	284	21	86	163	100	2	9037	10129	
1910	14	2	62	—	5	2	159	127	322	119	214	346	222	27	10660	12041	
1911	8	—	2	—	18	1	89	176	307	7	20	337	175	22	10194	11317	
1912	6	21	15	1	2	—	24	200	62	—	4	265	205	57	11560	13122	
1913	4	4	1	—	19	3	11	113	130	45	43	823	235	12	13660	16534	
1914	35	—	10	—	3	—	76	57	74	2	65	292	23	34	6295	7772	
1915	14	1	6	—	7	—	—	—	14	1	14	143	9	8	769	1270	
1916	5	3	1	—	2	2	3	42	4	2	5	278	8	20	580	1424	
1917	4	1	2	—	—	2	—	12	4	3	4	216	—	—	208	687	
1918	2	2	—	—	3	—	1	11	6	—	1	148	2	1	184	425	
1919	12	5	5	—	8	2	2	29	30	4	19	537	27	4	2259	3218	
1920	5	6	11	—	10	2	2	18	12	2	6	740	6	—	3713	5008	

(1) (2) Si vedano le note corrispondenti a pag. 239.

Segue Tav. VII. — Emigranti italiani, di età superiore ai 15 anni, partiti negli anni 1876-1920 (1), classificati secondo il sesso e la professione che esercitavano in patria.

LAZIO

Cifre effettive.

Anni	Agricoltori, pastori, giardinieri, boscaioli ed altri addetti a lavori campestri.		Muratori, manovali, scalpellini, fornai ed altri operai addetti all'industria edilizia.		Terrasoli, braccianti, gornatieri ed altri operai addetti a lavori di stierro, a costruzioni stradali, ecc.		Operai addetti ad altre industrie (minierarie, metallurgica, vetraria, tessile, ecc.) ed artigiani (falegnami, calzolari, sarti, ecc.).		Abergatori, trattori, osti, caffettieri, droghieri, sommas, panificieri, fruttivoli ed altri venditori di commestibili.		Addetti ad altri commerci ed ai trasporti		Esercenti mestieri girovaghi.			
	M.	F.	M.	F.	M.	F.	M.	F.	M.	F.	M.	F.	M.	F.	M.	F.
													Padroni, commessi.	Garzoni, facchini, camerieri di pubblici esercizi.		
1876	2	—	—	—	—	—	—	31	20				14			
1877	1	—	—	—	(2)	(2)	3	—	M. —		F. —		—	—		
1878	1	—	1	—	—	—	2	—	1	1	M. —	—	—	—	—	
1879	1	—	—	—	—	1	1	—	—	—	1	—	—	—	—	
1880	1	—	—	—	—	—	—	2	—	—	—	—	—	—	1	
1881	1	1	—	—	—	—	—	—	—	—	—	—	—	—	—	
1882	—	—	—	—	—	1	—	—	—	—	—	—	—	—	—	
1883	1	—	—	—	—	—	—	—	—	—	—	—	—	—	—	
1884	1	1	—	—	—	—	—	—	1	—	—	—	—	—	—	
1885	1	1	1	—	—	—	—	1	—	—	4	—	—	—	—	
1886	2	—	—	—	—	—	—	—	—	1	3	—	—	2	1	
1887	1	—	—	—	—	—	—	—	—	—	—	—	—	—	—	
1888	2	1	2	1	—	—	—	—	—	—	—	—	—	2	—	
1889	1	—	—	—	3	1	5	2	—	—	1	—	—	—	—	
1890	5	—	2	—	16	2	10	2	2	2	1	—	—	2	1	
1891	10	3	—	—	5	1	10	1	—	—	—	—	—	—	1	
1892	97	1	1	—	—	—	4	—	2	—	1	—	—	—	—	
1893	155	2	2	—	25	—	23	2	—	—	3	—	—	1	—	
1894	29	5	3	—	18	3	7	1	—	—	2	—	—	—	—	
1895	98	51	3	—	19	5	3	—	1	—	1	—	—	—	—	
1896	388	247	162	—	160	4	64	15	45	8	65	32	—	—	—	
1897	872	675	533	—	1010	65	5	2	183	—	233	172	45	—	—	
1898	539	394	320	47	135	9	83	11	31	—	66	2	4	—	—	
1899	271	26	312	5	167	4	80	26	14	4	33	—	8	2	—	
1900	419	53	38	3	147	7	182	47	20	6	30	7	9	3	—	
1901	3 699	1 617	140	8	557	128	338	85	29	4	46	5	12	6	—	
1902	5 094	449	243	8	455	27	450	67	26	17	70	3	17	2	—	
1903	5 648	54	124	—	781	25	327	23	68	2	121	3	11	2	—	
1904	2 567	60	321	2	1 621	87	411	38	43	2	103	—	300	6	42	2
1905	4 741	51	549	—	5 741	37	1 375	63	108	6	90	1	539	3	22	1
1906	7 608	147	483	—	6 345	31	1 426	69	70	—	64	—	393	2	48	—
1907	5 888	347	739	—	8 653	203	606	67	73	—	70	—	172	31	83	—
1908	4 068	91	217	—	2 173	100	406	36	20	—	63	1	95	3	26	—
1909	9 103	146	309	—	4 835	184	355	139	111	—	1	—	142	1	31	—
1910	5 541	364	234	4	3 788	215	547	89	25	1	82	2	90	8	56	1
1911	4 003	270	380	—	2 381	75	587	68	28	1	74	—	94	—	13	—
1912	6 824	596	945	—	5 232	189	936	143	52	—	259	3	98	2	44	—
1913	8 722	425	1 569	—	10 783	245	1 151	337	22	—	69	10	186	28	59	4
1914	3 298	278	375	—	3 199	166	531	126	95	—	M. 185		F. 17		—	—
1915	385	136	51	—	202	20	293	73	125	54	319		14		—	—
1916	541	110	131	—	385	63	290	89	79	34	169		5		—	—
1917	54	33	16	—	41	5	57	47	44	23	75		6		—	—
1918	6	4	9	—	11	1	40	12	15	—	18		—		—	—
1919	367	109	55	—	334	37	319	50	100	—	82		2		—	—
1920	760	280	333	—	2 505	116	2 621	170	169	3	530		—		—	—

(1) Si veda la nota (1) a pag. 239. — (2) Si veda la nota (3) a pag. 239.

Segue Tav. VII. — Emigranti italiani, di età superiore ai 15 anni, partiti negli anni 1876 - 1920 (1), classificati secondo il sesso e la professione che esercitavano in patria.

Segue LAZIO.

Cifre effettive.

Anni	Esercenti professioni liberali (medici, farmacisti, levatrici, avvocati, ingegneri, insegnanti).		Pittori, scultori, disegnatrici, incisori, fotografi.		Artisti da teatro e musicanti.		Addetti ai servizi domestici (servitori, janitores, nutrici, ecc.).		Persone di condizioni o professione diversa dalle precedenti.		Attendenti alle cure domestiche ed altre persone senza professione (2).		Persone di condizione o professione ignota.		Totale		In complesso
	M.	F.	M.	F.	M.	F.	M.	F.	M.	F.	M.	F.	M.	F.	M.	F.	
1876	23	—	—	—	13	—	24	—	73	—	—	—	12	—	—	—	212
1877	2	1	—	—	—	—	—	—	2	1	—	—	1	2	9	4	13
1878	4	—	—	—	—	—	—	—	1	—	—	—	—	2	10	3	13
1879	1	—	2	—	—	—	—	—	2	2	—	—	1	1	9	4	13
1880	2	—	1	—	—	—	—	1	—	1	—	—	—	4	7	6	13
1881	1	—	—	—	—	—	1	—	—	—	—	—	—	1	3	2	5
1882	1	—	—	—	—	—	—	—	2	—	—	—	—	1	4	1	5
1883	—	—	—	—	—	—	—	2	1	1	—	—	1	4	3	7	10
1884	1	—	—	—	—	—	—	—	—	—	—	—	2	4	5	5	10
1885	2	—	—	—	—	—	1	—	1	—	—	—	—	7	11	8	19
1886	—	—	1	—	—	—	—	—	3	2	—	—	1	3	12	7	19
1887	2	—	—	—	—	—	3	1	2	—	—	—	—	—	8	1	9
1888	2	—	—	—	—	—	—	1	3	—	—	—	—	1	1	12	16
1889	5	1	1	—	—	—	2	—	5	2	—	—	5	3	28	9	37
1890	1	—	—	—	—	—	2	—	2	1	—	—	—	1	43	7	50
1891	—	—	—	—	—	—	1	—	—	—	—	—	—	—	26	6	32
1892	—	—	—	—	—	—	1	1	8	—	—	—	—	1	114	3	117
1893	4	—	—	—	1	—	3	—	5	1	—	—	—	—	222	5	227
1894	2	—	—	—	—	—	5	1	9	6	—	—	—	—	70	16	86
1895	5	—	—	—	—	—	1	—	3	11	—	—	—	—	134	67	201
1896	22	—	38	—	36	37	31	29	121	119	—	—	—	33	1 132	524	1 656
1897	81	—	206	—	107	62	117	67	551	623	—	—	4	66	3 947	1 732	5 679
1898	23	4	20	—	11	5	16	28	286	138	—	—	12	26	1 546	664	2 210
1899	75	2	31	1	6	9	30	28	29	30	—	—	50	96	1 106	233	1 339
1900	60	7	19	1	23	12	41	9	70	31	—	—	20	48	1 078	234	1 312
1901	53	12	38	8	14	12	66	20	100	21	—	—	17	70	5 109	1 996	7 105
1902	52	11	37	2	30	22	92	43	133	45	—	—	18	58	6 717	754	7 471
1903	83	15	18	—	33	20	86	28	251	52	—	—	31	138	7 582	362	7 944
1904	60	4	28	—	23	16	42	73	133	32	14	105	32	24	5 740	451	6 191
1905	27	3	19	—	14	3	138	49	54	17	14	297	5	4	13 436	535	13 971
1906	110	47	62	2	65	37	165	80	56	13	26	418	4	2	16 925	848	17 773
1907	144	38	121	—	72	44	112	112	42	3	20	375	11	6	16 806	1 226	18 032
1908	103	9	55	—	82	22	44	75	49	6	51	192	9	12	7 461	547	8 008
1909	213	24	37	—	104	29	49	96	62	37	21	180	60	34	15 433	870	16 303
1910	72	6	41	22	43	17	86	167	112	9	71	365	45	34	10 833	1 304	12 137
1911	60	5	40	1	32	16	95	121	100	9	143	291	24	4	8 054	861	8 915
1912	102	15	54	—	35	16	103	199	327	112	103	430	104	18	15 213	1 723	16 936
1913	65	8	55	1	55	62	100	296	223	35	88	399	226	10	23 373	1 800	25 233
1914	59	14	47	5	88	39	82	155	76	2	65	124	69	14	8 169	940	9 109
1915	170	20	17	1	79	44	4	32	226	72	224	688	26	4	2 121	1 158	3 279
1916	121	25	9	3	52	31	9	30	120	67	149	646	28	1	2 083	1 104	3 187
1917	50	6	7	—	19	14	2	12	65	26	90	261	13	5	533	438	971
1918	8	—	6	—	6	5	6	29	17	35	7	70	—	—	149	156	305
1919	30	3	14	—	13	1	16	70	46	93	39	546	134	12	1 549	923	2 472
1920	29	19	40	—	77	19	236	79	97	148	104	1 992	176	9	7 677	2 835	10 512

(1) (2) Si vedano le note corrispondenti a pag. 239.

Segue TAV. VII. — Emigranti italiani, di età superiore ai 15 anni, partiti negli anni 1876-1920 (1), classificati secondo il sesso e la professione che esercitavano in patria.

ABRUZZI E MOLISE

Cifre effettive.

Anni	Agricoltori, pastori, guardivani, boscaioli ed altri addetti a lavori campestri.		Muratori, manovali, scalpellini, formaioli ed altri operai addetti all'industria edilizia.		Terraiuoli, braccianti, giornalieri ed altri operai addetti a lavori di stiro, a costruzioni stradali, ecc.		Operai addetti ad altre industrie (minieraria, metallurgica, vetraria, tessile, ecc.) ed artigiani (falegnami, calzolari, sartori, ecc.).		Albergatori, trattori, osti, caffettieri, droghieri, salumai, panettieri, fruttai ed altri venditori di commestibili.		Addetti ad altri commerci ed ai trasporti.		Esercenti mestieri svariati.		
	M.	F.	M.	F.	M.	F.	M.	F.	M.	F.	M.	F.	M.	F.	M.
1876	113		—		94		102				7		1		
1877	329	53	—	—	(2)	(2)	80	20	M. 13		F. 1		—	—	
1878	772	89	27	1	71	15	152	57	3	—	M. 5	F. —	—	4	
1879	1 129	153	25	1	242	67	153	51	1	—	5	—	—	—	
1880	917	183	51	2	129	37	177	39	—	—	10	6	—	—	
1881	1 798	242	73	2	174	34	176	56	1	1	5	—	—	2	
1882	3 292	180	128	6	438	33	268	43	8	1	1	—	—	2	
1883	5 317	274	146	11	2 337	67	402	49	6	—	18	2	—	15	
1884	3 213	311	125	3	461	49	222	51	10	4	10	—	—	4	
1885	3 483	520	114	2	480	104	508	171	10	4	10	—	—	6	
1886	6 582	938	122	8	331	78	645	175	38	4	10	1	—	—	
1887	8 753	974	580	3	365	64	459	82	17	2	32	2	—	16	
1888	7 862	892	745	3	447	75	1 153	228	15	8	23	—	—	57	
1889	5 907	721	492	102	873	96	514	121	35	8	28	—	—	7	
1890	7 936	769	367	69	1 764	107	609	86	11	—	7	—	—	2	
1891	9 148	818	228	45	219	52	533	119	8	—	5	3	—	—	
1892	5 129	894	381	55	344	14	329	105	3	1	61	5	—	1	
1893	6 778	1 161	701	54	1 511	193	388	96	—	—	31	—	—	51	
1894	4 746	915	445	35	994	127	724	54	40	8	25	2	—	26	
1895	7 953	2 011	636	49	1 105	236	761	149	53	—	231	11	—	90	
1896	8 409	2 036	639	32	1 873	687	927	172	92	—	208	10	—	316	
1897	4 024	1 577	807	21	967	367	431	144	66	16	58	4	—	270	
1898	5 821	2 088	1 019	138	977	410	792	281	123	49	145	64	—	47	
1899	7 597	2 469	624	36	1 787	319	743	158	161	66	75	16	—	76	
1900	11 394	2 361	483	37	3 388	718	962	300	145	34	79	11	—	38	
1901	30 031	6 943	1 807	163	8 107	1 456	2 288	547	310	49	159	26	—	65	
1902	23 116	4 011	2 181	124	11 135	1 152	2 517	592	165	32	186	17	—	119	
1903	20 457	2 928	1 321	61	12 542	1 002	2 591	580	78	24	70	—	—	20	
1904	10 726	2 204	1 049	102	9 796	1 268	1 416	384	42	—	19	—	101	17	
1905	20 511	2 887	2 087	145	19 333	1 837	3 283	438	136	4	41	—	248	5	
1906	24 283	3 236	1 642	69	15 616	1 520	3 167	447	97	1	34	1	161	3	
1907	18 316	3 322	1 508	106	13 016	1 682	3 284	598	138	4	71	2	215	6	
1908	8 948	1 537	776	64	9 819	1 089	1 504	462	57	1	48	—	28	2	
1909	16 502	2 969	2 354	162	20 100	1 199	2 089	448	59	1	40	—	105	2	
1910	18 628	2 557	2 156	22	11 330	1 163	1 688	313	132	1	48	—	103	2	
1911	12 443	2 163	1 601	76	7 934	766	1 602	274	41	11	43	14	125	2	
1912	17 480	2 719	2 564	91	12 575	1 233	2 084	252	146	17	64	13	252	22	
1913	24 766	3 782	3 066	157	15 479	1 508	3 661	649	130	135	55	10	242	69	
1914	9 506	1 835	709	21	6 357	708	1 270	261	110	14	M. 75		F. 27		
1915	2 451	1 354	75	—	1 226	380	530	478	58	2	46		1		
1916	5 336	1 877	171	1	2 059	388	718	573	76	3	66		2		
1917	215	262	26	—	157	92	101	230	15	1	24		2		
1918	23	60	7	—	15	12	24	37	3	—	6		—		
1919	1 670	1 243	151	1	1 691	214	1 108	551	137	1	148		3		
1920	15 514	3 965	987	—	13 072	1 712	5 566	1 334	429	3	359		2		

(1) Si veda la nota (1) a pag. 239. — (2) Si veda la nota (3) a pag. 239.

Segue TAV. VII. — Emigranti italiani, di età superiore ai 15 anni, partiti negli anni 1876-1920 (1), classificati secondo il sesso e la professione che esercitavano in patria.

Segue ABRUZZI E MOLISE.

Cifre effettive.

Anni	Esercenti professioni liberali (medici, farmacisti, levatrici, avvocati, ingegneri, insegnanti).		Pittori, scultori, disegnatrici, incisori, fotografi.		Artisti da teatro e musicanti.		Addetti ai servizi domestici (servitori, fantesche, nutrici, ecc.).		Persone di condizione o professione diversa dalle preindicate.		Attendenti alle cure domestiche ed altre persone senza professione (2).		Persone di condizione o professione ignota.		Totale		In complesso
	M.	F.	M.	F.	M.	F.	M.	F.	M.	F.	M.	F.	M.	F.	M.	F.	
1876	17	—	—	—	1	—	3	—	8	—	—	—	1	—	—	—	347
1877	4	1	2	—	—	—	—	—	5	5	—	—	—	—	433	80	513
1878	3	—	2	—	—	—	4	4	6	1	—	—	—	—	1 049	167	1 216
1879	4	—	1	—	1	—	—	4	16	7	—	—	9	5	1 586	288	1 874
1880	5	—	—	—	—	—	2	—	12	4	—	—	11	4	1 314	275	1 589
1881	4	2	2	—	—	—	2	1	8	2	—	—	1	—	2 246	340	2 586
1882	5	1	11	—	—	—	1	3	15	2	—	—	15	3	4 184	272	4 456
1883	4	2	7	—	—	—	3	3	7	2	—	—	12	1	8 274	411	8 685
1884	24	1	4	1	1	—	1	1	18	10	—	—	7	—	4 100	431	4 531
1885	13	1	7	—	1	—	3	6	16	6	—	—	1	2	4 652	816	5 468
1886	10	1	6	—	1	—	92	72	26	6	—	—	9	6	7 881	1 289	9 170
1887	52	6	6	—	3	—	56	64	67	19	—	—	4	49	10 410	1 271	11 681
1888	21	4	6	—	—	—	36	60	42	20	—	—	—	19	10 407	1 328	11 735
1889	19	3	7	—	—	1	30	24	89	21	—	—	6	4	8 007	1 103	9 110
1890	14	5	5	—	—	—	11	6	26	23	—	—	2	1	10 754	1 066	11 820
1891	6	—	2	—	—	1	6	5	11	6	—	—	21	10	10 187	1 059	11 246
1892	5	—	—	—	—	—	1	18	224	34	—	—	37	4	6 515	1 130	7 645
1893	90	—	2	—	—	—	40	40	207	59	—	—	85	23	9 884	1 626	11 510
1894	2	—	—	—	6	2	28	34	61	32	—	—	1	88	7 098	1 297	8 395
1895	129	33	4	—	37	49	134	112	272	65	—	—	100	371	11 505	3 109	14 614
1896	166	1	13	—	35	42	110	127	752	332	—	—	138	278	13 678	3 820	17 498
1897	33	—	18	—	35	25	51	55	129	69	—	—	205	266	7 094	2 705	9 799
1898	51	11	23	—	64	45	97	161	11	47	—	—	28	70	9 198	3 386	12 584
1899	43	12	15	—	36	18	62	60	31	60	—	—	30	18	11 280	3 260	14 540
1900	48	18	19	—	16	8	78	60	88	24	—	—	21	31	16 759	3 604	20 363
1901	62	12	172	10	2	1	98	153	116	148	—	—	111	131	43 328	9 651	52 979
1902	100	14	21	—	6	2	109	69	83	66	—	—	248	188	39 986	6 274	46 260
1903	133	—	22	—	2	—	105	98	340	243	—	—	214	215	37 895	5 155	43 050
1904	10	3	26	1	26	6	99	202	166	142	163	596	7	29	23 707	4 969	28 676
1905	33	8	21	—	42	1	117	351	234	77	97	1 074	25	140	46 290	7 031	53 321
1906	46	14	41	—	68	3	119	360	335	144	86	997	19	111	45 840	6 931	52 771
1907	86	9	77	4	62	18	119	300	211	44	183	1 033	25	25	37 421	7 179	44 600
1908	49	1	34	—	74	—	29	214	127	23	119	654	6	70	21 683	4 117	25 800
1909	80	22	11	—	84	7	370	388	205	37	359	1 177	8	40	42 474	6 452	48 926
1910	20	5	40	2	136	10	236	387	109	29	250	1 262	13	34	34 974	5 787	40 761
1911	34	11	23	—	79	12	108	349	158	186	98	742	57	24	24 441	4 630	29 071
1912	55	16	87	3	146	13	177	393	368	166	33	1 216	35	129	36 185	6 294	42 479
1913	71	10	54	—	56	5	190	403	364	42	76	1 966	16	52	48 247	8 789	57 036
1914	13	1	9	—	5	4	70	112	98	49	23	678	3	11	18 248	3 721	21 969
1915	12	3	13	—	24	1	26	3	14	—	41	429	13	34	4 529	2 685	7 214
1916	12	5	2	—	10	—	1	24	15	4	82	581	40	57	8 588	3 515	12 103
1917	3	1	—	—	1	1	—	7	4	—	12	160	11	16	569	772	1 341
1918	—	3	2	—	1	—	2	1	4	—	1	64	4	1	92	178	270
1919	28	9	13	—	21	4	1	5	28	2	67	1 580	25	8	5 088	3 621	8 709
1920	11	7	35	3	42	7	—	29	36	4	40	3 586	25	2	36 116	10 654	46 770

(1) (2) Si vedano le note corrispondenti a pag. 239.

Segue Tav. VII. — Emigranti italiani, di età superiore ai 15 anni, partiti negli anni 1876-1920 (1), classificati secondo il sesso e la professione che esercitavano in patria.

CAMPANIA

Cifre effettive.

Anni	Agricoltori, pastori, giardinieri, boscaioli ed altri addetti a lavori campestri.		Muratori, manovali, scalpellini, fornaciari ed altri operai addetti all'industria edilizia.		Terratoni, braccianti, giornalieri ed altri operai addetti a lavori di sterrò, a costruzioni stradali, ecc.		Operai addetti ad altre industrie (mineria, metallurgia, vetraria, tessile, ecc.) ed artigiani (olegnami, calzolari, sarti, ecc.).		Albergatori, trattori, osti, caffettieri, droghieri, salumai, panettieri, fruttivoli ed altri venditori di commestibili.		Addetti ad altri commerci ed ai trasporti				Esercenti mestieri girovaghi.	
	M.	F.	M.	F.	M.	F.	M.	F.	M.	F.	Padroni, commessi.		Carzoni, facchini, camerieri di pubblici esercizi.		M.	F.
											M.	F.	M.	F.		
1876	395		—		989		535				147				108	
1877	882	332	—		(2)	(2)	312	88			M. 155		F. 18		89	14
1878	1 113	471	78	7	287	80	411	134	23	5	M. 176	F. 16		122	8	
1879	3 703	1 197	105	4	417	169	674	196	37	7	150	19		143	24	
1880	3 490	964	69	—	608	297	530	255	35	18	168	18		60	14	
1881	3 101	1 015	140	3	2 585	247	856	255	23	36	221	14		20	4	
1882	4 455	1 096	806	1	2 439	197	1 102	338	64	18	469	36		31	5	
1883	6 911	1 190	730	7	2 014	294	1 176	306	82	14	306	15		125	24	
1884	2 793	941	287	45	764	156	564	225	35	5	217	12		22	3	
1885	4 414	1 742	479	6	1 304	232	809	332	76	6	225	12		22	6	
1886	6 047	2 344	849	123	1 778	357	1 278	389	97	29	210	10		126	25	
1887	8 780	3 003	1 808	224	2 057	422	837	247	187	100	318	75		22	6	
1888	8 733	2 492	2 173	240	2 506	592	923	189	284	121	337	82		68	12	
1889	4 872	2 036	843	127	1 356	406	874	277	109	57	321	68		11	17	
1890	8 611	2 124	1 861	203	3 664	982	1 460	420	286	99	251	35		55	17	
1891	9 373	2 148	2 411	185	5 011	1 077	2 156	681	184	77	452	57		108	7	
1892	6 550	2 255	2 541	91	2 785	694	1 628	480	240	60	230	2		44	21	
1893	9 096	2 722	2 741	325	4 768	1 691	1 660	531	259	100	712	160		264	140	
1894	6 548	2 493	1 044	25	2 466	905	686	172	142	117	236	36		62	10	
1895	11 780	4 595	1 114	124	4 532	1 676	690	401	139	87	300	43		127	73	
1896	16 784	5 203	1 888	70	5 182	1 504	1 328	499	172	42	239	31		98	38	
1897	10 471	5 122	2 298	318	3 473	1 218	1 002	269	167	39	354	35		150	53	
1898	10 407	4 380	1 118	45	3 958	1 395	1 143	287	177	12	317	11		120	48	
1899	12 424	4 229	1 305	108	4 747	1 338	1 046	265	167	105	329	15		139	31	
1900	17 096	5 541	4 302	208	7 317	2 309	1 988	344	291	37	374	12		122	2	
1901	21 796	8 209	5 962	1 065	13 775	4 947	3 856	675	237	15	400	7		347	11	
1902	33 601	8 155	7 071	871	9 656	3 026	5 862	1 290	449	126	314	10		91	28	
1903	27 926	7 456	3 946	418	9 833	2 967	3 891	1 161	181	91	284	13		45	—	
1904	17 090	3 776	2 083	24	7 186	1 353	4 869	1 894	404	18	150	6	201	4	388	45
1905	31 151	5 813	3 836	83	12 700	2 159	5 707	1 580	435	8	290	1	296	6	297	17
1906	27 155	7 289	3 711	78	12 237	2 212	8 415	2 835	586	27	329	—	491	37	462	38
1907	24 558	5 519	3 264	17	10 961	2 086	6 467	2 850	505	44	313	—	495	21	522	36
1908	11 362	2 024	2 338	67	5 139	1 054	3 178	1 251	227	6	224	—	355	5	200	54
1909	22 287	6 204	3 356	47	9 706	1 465	4 691	2 346	342	46	307	3	575	13	320	98
1910	17 972	4 415	2 880	25	12 135	2 440	5 370	1 328	405	13	187	—	764	15	356	53
1911	14 628	3 948	2 858	69	9 954	2 893	5 173	1 380	527	45	241	—	407	72	239	25
1912	22 165	5 626	4 249	155	8 799	2 229	5 902	1 849	746	8	300	—	487	33	242	18
1913	27 963	6 648	4 936	53	9 911	1 978	7 890	1 975	624	8	25	—	484	61	544	15
1914	12 482	3 779	2 667	27	4 986	1 401	3 839	1 168	386	61	M. 481		F. 94			
1915	2 213	1 536	158	1	884	386	1 453	858	291	36	592		7			
1916	2 041	1 519	202	1	894	395	1 190	852	206	24	442		2			
1917	120	259	31	—	166	114	385	421	86	9	85		3			
1918	67	58	28	—	95	28	246	136	45	8	83		8			
1919	4 044	2 062	638	1	1 694	413	5 314	2 058	977	19	2 330		31			
1920	25 262	7 564	1 872	2	7 237	2 714	10 944	4 607	1 952	79	2 937		70			

(1) Si veda la nota (1) a pag. 239. — (2) Si veda la nota (3) a pag. 239.

Segue TAV. VII. — Emigranti italiani, di età superiore ai 15 anni, partiti negli anni 1876-1920 (1), classificati secondo il sesso e la professione che esercitavano in patria.

Segue CAMPANIA.

Cifre effettive.

Anni	Esercenti professioni liberali (medici, farmacisti, levatrici, avvocati, ingegneri, insegnanti).		Pittori, scultori, disegnatore, incisori, fotografi.		Artisti da teatro e musicanti.		Addetti ai servizi domestici (servitori, lantescche, nutrici, ecc.).		Persone di condizione o professione diversa dalle preindicate.		Attendenti alle cure domestiche ed altre persone senza professione (2).		Persone di condizione o professione ignota.		Totale		In complesso
	M.	F.	M.	F.	M.	F.	M.	F.	M.	F.	M.	F.	M.	F.	M.	F.	
	1876	127	—	—	—	34	—	—	—	30	—	—	—	—	64	—	
1877	86	14	4	—	17	7	29	6	202	94	—	—	47	26	1 823	599	2 422
1878	139	19	20	—	38	12	25	21	249	142	—	—	24	59	2 705	974	3 679
1879	141	28	26	1	45	11	37	14	223	210	—	—	30	125	5 731	2 005	7 736
1880	189	79	8	—	32	28	57	36	380	369	—	—	236	117	5 862	2 195	8 057
1881	91	10	6	—	43	18	57	70	209	218	—	—	47	136	7 399	2 026	9 425
1882	112	55	24	2	50	19	123	91	348	421	—	—	52	28	10 075	2 307	12 382
1883	128	44	12	—	28	12	92	118	278	364	—	—	29	40	11 911	2 428	14 339
1884	109	21	13	3	19	9	51	70	191	140	—	—	31	18	5 096	1 648	6 744
1885	86	10	19	1	14	8	139	168	256	189	—	—	35	62	7 878	2 771	10 649
1886	121	5	57	1	24	49	112	134	299	175	—	—	36	56	11 034	3 697	14 731
1887	124	20	35	1	47	40	69	130	150	73	—	—	126	89	14 560	4 430	18 990
1888	45	19	24	—	76	73	45	99	129	33	—	—	143	26	15 486	3 978	19 464
1889	32	21	32	2	74	45	47	62	134	129	—	—	30	10	8 735	3 257	11 992
1890	96	65	82	2	31	20	101	88	191	137	—	—	73	179	16 762	4 371	21 133
1891	275	27	165	1	72	42	90	165	178	55	—	—	56	360	20 531	4 882	25 413
1892	50	8	40	1	52	31	107	162	133	48	—	—	150	289	14 550	4 142	18 692
1893	356	38	155	12	285	172	292	364	417	364	—	—	703	328	21 708	6 947	28 655
1894	162	50	35	—	106	65	73	116	375	189	—	—	102	77	12 037	4 255	16 292
1895	204	81	65	35	104	74	121	131	349	166	—	—	235	136	19 760	7 622	27 382
1896	207	88	74	7	125	76	166	243	693	548	—	—	132	134	27 088	8 483	35 571
1897	197	83	96	13	254	139	167	224	488	348	—	—	15	12	19 132	7 873	27 005
1898	145	50	60	—	126	85	120	121	670	471	—	—	93	281	18 454	7 186	25 640
1899	191	156	121	—	101	126	58	73	704	523	—	—	169	21	21 501	6 990	28 491
1900	247	128	56	—	74	93	100	130	1 113	860	—	—	105	167	33 185	9 831	43 016
1901	279	188	84	—	89	96	89	123	1 329	1 006	—	—	463	281	48 706	16 623	65 329
1902	124	154	22	—	146	44	133	144	1 368	742	—	—	631	529	59 468	15 119	74 587
1903	112	33	51	4	43	62	90	69	1 063	1 013	—	—	102	605	47 567	13 892	61 459
1904	135	14	113	—	145	78	121	194	862	190	85	2 039	109	65	33 941	9 700	43 641
1905	129	31	131	1	164	28	158	401	1 779	282	724	3 156	304	280	58 101	13 846	71 947
1906	199	75	218	—	265	101	408	498	2 033	576	295	4 041	280	372	57 084	18 179	75 263
1907	169	41	227	—	186	103	322	830	1 441	512	586	3 333	275	192	50 291	15 584	65 875
1908	77	18	92	—	143	127	172	806	630	217	83	1 700	62	83	24 282	7 412	31 694
1909	94	57	136	—	237	154	326	1 125	988	455	152	3 133	148	71	43 665	15 217	58 882
1910	166	47	142	—	235	179	315	995	918	327	230	3 463	165	49	42 240	13 349	55 589
1911	85	30	116	—	226	78	179	686	605	322	321	2 480	74	38	35 633	12 066	47 699
1912	118	24	149	2	236	163	242	746	814	454	75	2 247	133	100	44 657	13 654	58 311
1913	141	30	198	6	216	103	198	695	798	368	81	2 661	41	62	54 280	14 663	68 943
1914	138	96	115	—	135	125	188	888	342	205	134	1 582	16	138	25 909	9 564	35 473
1915	37	9	49	1	78	6	1	19	90	3	63	1 627	75	87	5 984	4 576	10 560
1916	28	6	18	—	35	20	5	41	49	10	80	1 944	39	22	5 229	4 856	10 085
1917	3	7	20	—	21	9	1	15	19	7	15	719	7	58	959	1 621	2 580
1918	9	4	6	—	14	5	1	15	27	3	21	351	7	3	649	619	1 268
1919	121	37	96	—	116	36	12	81	508	20	63	3 781	200	103	16 313	8 642	24 955
1920	96	29	237	1	225	59	61	204	312	67	190	8 078	98	32	51 423	23 506	74 929

(1) (2) Si vedano le note corrispondenti a pag. 239.

Segue TAV. VII. — Emigranti italiani, di età superiore ai 15 anni, partiti negli anni 1876-1920 (1), classificati secondo il sesso e la professione che esercitavano in patria.

PUGLIE

Cifre effettive.

Anni	Agricoltori, pastori, giardinieri, boscaioli ed altri addetti a lavori campestri.		Muratori, manovali, scalpellini, fornai ed altri operai addetti all'industria edilizia.		Terraiuoli, braccianti, giornalieri ed altri operai addetti a lavori di stervo, a costruzioni stradali, ecc.		Operai addetti ad altre industrie (minieraria, metallurgica, vetraria, tessile, ecc.) ed artigiani (legnami, calzolari, sarti, ecc.).		Albergatori, trattori, osti, caffettieri, droghieri, salumai, panettieri, fruitori ed altri venditori di commestibili.		Addetti ad altri commerci ed ai trasporti.		Esercenti mestieri giouagli.			
	M.	F.	M.	F.	M.	F.	M.	F.	M.	F.	Padroni, commessi.		Garzoni, facchini, camerieri di pubblici esercizi.		M.	F.
											M.	F.	M.	F.		
1876	9	—	—	—	4	—	200	—	—	—	—	—	—	—	—	—
1877	26	1	—	—	(2)	(2)	120	10	—	—	—	—	—	—	2	1
1878	33	—	70	3	19	10	55	5	3	—	22	—	—	—	3	—
1879	44	8	67	1	19	10	44	7	8	3	32	—	—	—	2	—
1880	39	4	24	—	29	24	79	30	1	—	24	—	—	—	—	—
1881	44	11	45	—	30	8	51	22	2	1	33	—	—	—	3	—
1882	116	18	58	5	54	25	71	18	14	7	40	3	—	—	19	—
1883	296	4	51	—	55	13	146	12	12	—	22	2	—	—	—	—
1884	104	6	39	—	89	9	79	19	2	—	26	2	—	—	—	—
1885	213	18	37	—	193	23	128	32	3	—	42	2	—	—	1	—
1886	313	34	29	—	37	4	156	37	3	—	23	1	—	—	2	—
1887	564	48	34	2	47	23	181	36	17	1	20	—	—	—	—	—
1888	704	52	124	3	138	4	157	24	24	1	69	2	—	—	—	7
1889	535	72	388	2	252	38	260	76	8	—	28	—	—	—	1	1
1890	891	82	452	5	130	15	269	60	—	—	28	3	—	—	1	—
1891	267	19	292	7	27	4	215	27	1	—	35	1	—	—	100	9
1892	389	73	274	3	38	31	126	46	3	—	21	—	—	—	6	3
1893	406	153	173	15	207	66	219	76	12	2	31	—	—	—	17	11
1894	844	287	273	55	98	11	111	35	10	2	13	—	—	—	8	—
1895	1 599	773	622	54	230	41	308	144	34	14	28	4	—	—	2	1
1896	2 159	528	383	3	302	81	512	135	11	2	47	2	—	—	70	29
1897	862	342	207	2	228	44	300	49	37	4	39	1	—	—	24	—
1898	1 269	381	337	10	168	45	194	35	10	—	29	5	—	—	28	—
1899	1 193	311	587	2	223	38	342	49	—	—	65	2	—	—	13	3
1900	1 749	427	344	2	437	46	467	116	23	—	63	3	—	—	23	6
1901	5 766	2 039	858	1	1 009	115	871	172	69	2	108	13	—	—	26	—
1902	5 456	1 605	1 539	23	1 704	322	864	154	112	8	101	—	—	—	79	5
1903	7 232	914	1 244	15	1 989	180	1 208	202	72	5	102	—	—	—	148	11
1904	4 816	505	1 503	1	2 112	168	1 304	200	121	—	123	—	96	5	97	—
1905	7 531	479	2 084	15	3 959	411	1 529	212	148	3	186	—	230	—	46	—
1906	14 011	1 499	2 503	29	6 312	439	2 532	322	112	3	94	1	295	14	109	1
1907	13 135	1 328	3 103	—	3 420	154	1 982	448	135	—	111	—	195	9	108	—
1908	6 069	823	1 565	9	2 358	382	1 240	277	126	—	78	—	70	3	93	2
1909	7 391	351	3 049	26	5 910	186	2 436	527	205	4	146	8	358	12	203	5
1910	8 684	711	3 490	108	5 662	369	3 145	935	281	28	162	23	310	68	224	34
1911	5 574	711	2 021	46	3 254	80	2 116	459	254	60	67	4	161	40	129	41
1912	10 053	744	3 648	10	4 115	125	2 273	408	417	91	40	—	119	12	196	58
1913	17 673	1 113	3 813	53	5 297	158	2 550	901	299	17	155	20	302	14	238	35
1914	7 274	505	1 160	—	2 656	202	1 162	278	187	6	M. 198	—	—	F. 3	—	—
1915	1 052	190	196	—	232	28	556	276	102	3	398	—	—	—	—	—
1916	3 009	468	344	—	694	64	803	785	130	8	344	—	—	—	—	—
1917	76	76	81	—	40	15	79	238	14	2	76	—	—	—	—	—
1918	12	7	16	—	7	3	67	43	9	—	17	—	—	—	—	—
1919	1 449	243	404	—	297	44	796	694	220	1	693	—	—	—	1	—
1920	12 784	1 231	2 776	—	2 511	131	5 435	2 581	956	2	2 462	—	—	—	6	—

(1) Si veda la nota (1) a pag. 239. — (2) Si veda la nota (3) a pag. 239.

Segue TAV. VII. — Emigranti italiani, di età superiore ai 15 anni, partiti negli anni 1876-1920 (1), classificati secondo il sesso e la professione che esercitavano in patria.

Segue PUGLIE.

Cifre effettive.

Anni	Esercenti professioni liberali (medici, farmacisti, levatrici, avvocati, ingegneri, insegnanti).		Pittori, scultori, disegnatori, incisori, fotografi.		Artisti da teatro e musicanti.		Addetti ai servizi domestici (servitori, lantesche, nutrici, ecc.).		Persone di condizione o professione diversa dalle preindicate.		Attendenti alle cure domestiche ed altre persone senza professione (2).		Persone di condizione o professione ignota.		Totale		In complesso
	M.	F.	M.	F.	M.	F.	M.	F.	M.	F.	M.	F.	M.	F.	M.	F.	
1876	8	—	—	—	1	—	1	—	25	—	—	—	2	—	—	—	287
1877	14	5	2	—	—	—	2	1	10	13	—	—	1	53	214	85	299
1878	18	—	2	—	—	1	53	1	30	6	—	—	1	69	309	95	404
1879	9	—	4	7	1	—	27	3	14	8	—	—	2	78	273	125	398
1880	6	1	—	—	—	—	1	—	33	8	—	—	—	22	236	89	325
1881	10	—	3	—	—	—	1	8	7	12	—	—	2	9	231	71	302
1882	34	4	1	—	—	—	20	15	42	38	—	—	16	64	485	197	682
1883	8	3	—	—	—	—	22	7	105	79	—	—	11	24	728	144	872
1884	6	—	3	—	—	—	—	18	82	36	—	—	—	9	430	99	529
1885	3	1	3	—	1	—	—	5	26	17	—	—	11	1	661	99	760
1886	9	2	1	—	1	—	4	9	17	4	—	—	4	—	599	91	690
1887	8	1	2	—	3	—	—	9	81	33	—	—	2	—	1009	153	1162
1888	39	—	9	—	1	13	1	62	247	98	—	—	1	1	1514	267	1781
1889	12	1	6	—	8	1	—	20	352	148	—	—	—	8	1850	367	2217
1890	18	5	6	—	2	—	2	5	360	104	—	—	10	2	2169	281	2450
1891	82	3	2	—	1	—	6	35	151	118	—	—	121	25	1300	248	1548
1892	16	3	7	—	—	—	—	2	72	53	—	—	43	60	995	274	1269
1893	4	—	—	—	2	—	11	12	11	41	—	—	17	8	1110	384	1494
1894	10	1	6	—	2	1	—	1	33	30	—	—	1	13	1409	436	1845
1895	22	1	10	—	4	4	10	5	147	79	—	—	6	18	3022	1102	4124
1896	24	1	12	—	—	—	4	96	135	86	—	—	26	23	3685	986	4671
1897	34	6	14	—	58	4	23	9	94	78	—	—	1	3	1921	542	2463
1898	25	1	3	—	12	9	22	19	121	54	—	—	16	10	2234	569	2803
1899	35	2	8	—	7	3	14	13	98	114	—	—	17	21	2602	558	3160
1900	74	5	8	—	—	6	36	35	226	126	—	—	13	11	3463	783	4246
1901	48	3	45	—	17	8	37	43	211	242	—	—	22	12	9087	2650	11737
1902	106	6	52	—	20	12	91	49	239	273	—	—	28	40	10391	2497	12888
1903	134	7	24	—	18	9	42	68	225	147	—	—	126	180	12564	1738	14302
1904	45	—	57	—	89	12	89	205	229	13	42	485	54	39	10777	1633	12410
1905	116	10	62	—	91	37	366	265	434	165	60	555	180	49	17022	2201	19223
1906	148	2	81	—	159	21	24	405	600	8	25	645	198	176	27203	3565	30768
1907	98	4	101	—	161	4	104	482	304	16	106	603	273	55	23336	3103	26439
1908	60	3	27	—	98	14	55	119	336	45	39	763	21	—	12235	2440	14675
1909	35	5	34	2	134	26	208	473	670	101	32	1847	35	29	20846	3602	24448
1910	136	50	108	19	108	13	296	355	534	37	108	1111	90	388	23338	4249	27587
1911	158	23	56	3	43	32	135	391	205	166	41	1196	114	57	14328	3309	17637
1912	70	5	62	—	100	35	325	333	639	200	201	1779	159	65	22417	3865	26282
1913	79	—	132	—	93	10	380	409	441	89	169	1825	77	10	31698	4654	36352
1914	52	5	22	—	23	—	65	146	302	29	50	775	183	1	13334	1950	15284
1915	12	1	11	—	18	1	2	4	33	5	23	725	39	20	2674	1253	3927
1916	15	5	4	—	24	1	1	6	14	—	40	1625	48	—	5470	2962	8432
1917	—	2	1	—	6	—	—	3	6	4	6	315	28	24	413	679	1092
1918	1	1	2	—	3	—	—	1	5	—	8	116	2	3	149	174	323
1919	35	6	10	—	17	2	—	191	48	3	62	1679	52	9	4083	2873	6956
1920	24	13	72	1	51	7	2	13	111	3	88	5555	78	4	27350	9547	36897

(1) (2) Si vedano le note corrispondenti a pag. 23 f.

Segue Tav. VII. — Emigranti italiani, di età superiore ai 15 anni, partiti negli anni 1876-1920 (1), classificati secondo il sesso e la professione che esercitavano in patria.

BASILICATA

Cifre effettive.

Anni	Agricoltori, pastori, giardinieri, boscaioli ed altri addetti a lavori campestri.		Muratori, manovali, scalpellini, fornaciari ed altri operai addetti all'industria edilizia.		Terraiooli, braccianti, giornalieri ed altri operai addetti a lavori di sterco, a costruzioni stradali, ecc.		Operai addetti ad altre industrie (minieraria, metallurgica, vetraria, tessile, ecc.) ed artigiani (legnami, calzolari, sartori, ecc.).		Albergatori, trattori, osti, caffettieri, droghieri, salumai, panettieri, fruttai ed altri venditori di commestibili.		Addetti ad altri commerci ed ai trasporti		Esercenti mestieri girovaghi.			
	M.	F.	M.	F.	M.	F.	M.	F.	M.	F.	M.	F.	M.	F.	M.	F.
1876	644		—		176		191				53		25			
1877	452	120	—	—	(2)	(2)	178	37	M.	42	F.	12	—	—		
1878	962	366	26	5	13	3	239	82	—	—	M.	76	F.	17	60	10
1879	2081	783	217	30	433	194	357	86	35	19	31	17	19	—		
1880	1 686	965	171	20	308	132	512	209	18	4	49	3	10	1		
1881	1 605	600	262	33	616	209	522	157	1	1	12	2	—	—		
1882	3 863	1 066	502	6	646	172	412	48	22	—	40	—	1	—		
1883	3 233	767	408	2	819	208	357	127	15	3	39	1	11	1		
1884	2 066	755	282	11	243	129	437	149	7	2	40	—	7	—		
1885	3 704	1 229	389	97	674	377	839	273	43	4	62	11	9	—		
1886	4 440	2 128	180	10	484	211	692	301	45	7	56	19	11	2		
1887	5 379	2 181	330	8	607	298	632	229	31	6	84	12	12	32		
1888	3 942	1 834	259	17	282	164	412	138	43	18	62	14	14	—		
1889	2 966	1 578	334	6	504	214	422	176	18	16	69	10	11	2		
1890	3 223	1 667	234	1	620	233	445	109	9	4	99	13	5	1		
1891	3 481	1 678	238	2	420	182	586	147	10	2	90	3	11	—		
1892	2 210	1 399	172	1	572	298	301	152	12	3	143	4	4	2		
1893	2 800	1 641	110	—	466	196	639	386	2	2	191	54	1	—		
1894	2 560	1 099	77	89	557	306	411	277	79	35	61	20	—	—		
1895	3 171	1 523	306	150	591	264	738	398	61	25	231	81	75	25		
1896	2 719	1 275	531	147	948	426	696	207	171	55	125	30	124	46		
1897	2 082	1 159	377	85	729	408	974	300	36	5	87	8	11	5		
1898	1 841	1 237	256	56	579	327	1 000	357	48	6	73	5	7	—		
1899	2 894	1 465	255	9	550	233	1 172	329	41	21	16	2	—	—		
1900	3 796	1 596	662	24	880	348	715	342	69	36	66	22	6	1		
1901	5 214	2 849	604	90	1 257	383	608	228	69	20	61	6	40	1		
1902	6 007	2 407	416	26	865	235	475	150	51	25	66	33	5	—		
1903	5 962	2 075	529	76	1 510	330	810	303	36	17	27	—	8	—		
1904	5 413	1 353	416	1	425	64	1 209	183	36	7	6	—	17	—		
1905	7 973	2 062	637	—	958	128	1 224	295	83	2	41	—	40	—		
1906	8 843	2 298	578	—	1 124	135	1 483	232	47	4	3	—	34	—		
1907	6 783	1 676	433	—	1 494	114	1 118	317	9	—	18	—	14	—		
1908	4 113	1 095	276	—	430	109	1 226	131	6	—	18	—	14	—		
1909	5 965	1 659	426	—	1 293	87	1 102	211	5	—	26	—	50	—		
1910	6 368	1 342	348	—	863	113	1 286	239	15	—	33	—	15	—		
1911	4 502	1 052	369	—	823	247	872	306	18	—	13	—	15	—		
1912	5 949	1 231	627	—	1 561	132	1 667	443	20	—	25	—	11	—		
1913	6 659	1 318	616	—	1 671	249	1 492	477	14	—	10	—	25	—		
1914	2 336	499	250	—	370	87	1 038	280	4	—	M.	9	F.	4		
1915	461	371	19	—	43	30	317	165	48	1	89	—	—	—		
1916	743	543	46	—	148	37	259	320	25	1	53	—	—	—		
1917	60	93	8	—	10	5	48	169	7	1	16	—	—	—		
1918	4	8	—	—	—	1	24	31	5	—	2	—	—	—		
1919	380	523	78	—	48	—	692	376	83	1	174	—	4	—		
1920	3 471	1 415	513	—	320	20	2 367	870	325	3	209	—	—	—		

(1) Si veda la nota (1) a pag. 239. — (2) Si veda la nota (3) a pag. 239.

Segue TAV. VII. — Emigranti italiani, di età superiore ai 15 anni, partiti negli anni 1876-1920 (1), classificati secondo il sesso e la professione che esercitavano in patria.

Segue BASILICATA.

Cifre effettive.

Anni	Esercenti professioni liberali (medici, farmacisti, levatrici, avvocati, ingegneri, insegnanti).		Pittori, scultori, disegnatori, incisori, fotografi.		Artisti da teatro e musicanti.		Addetti ai servizi domestici (servitori, fantesche, nutrici, ecc.).		Persone di condizione o professione diversa dalle preindicate.		Attendenti alle cure domestiche ed altre persone senza professione (2).		Persone di condizione o professione ignota.		Totale		In compenso
	M.	F.	M.	F.	M.	F.	M.	F.	M.	F.	M.	F.	M.	F.	M.	F.	
1876	1	—	—	—	—	—	1	—	9	—	—	—	2	—	—	—	1 102
1877	27	—	2	—	—	—	29	13	16	1	—	—	—	—	746	183	929
1878	19	—	2	—	—	—	5	3	36	5	—	—	10	—	1 448	491	1 939
1879	23	—	5	—	1	—	10	21	93	53	—	—	56	45	3 311	1 248	4 559
1880	42	—	1	—	—	—	2	—	23	—	—	—	2	—	2 824	1 274	4 098
1881	1	—	—	—	—	—	4	1	47	13	—	—	—	—	3 070	1 016	4 086
1882	15	—	12	—	—	—	7	—	2	—	—	—	3	—	5 525	1 292	6 817
1883	17	3	—	—	—	—	11	8	8	7	—	—	8	4	4 926	1 131	6 057
1884	8	2	1	1	3	—	1	5	11	52	—	—	5	4	3 111	1 110	4 221
1885	17	2	2	—	8	7	37	29	21	71	—	—	64	27	5 869	2 127	7 996
1886	12	3	3	2	1	2	14	54	23	36	—	—	19	31	5 980	2 806	8 786
1887	11	4	2	—	6	1	2	74	11	12	—	—	10	12	7 117	2 869	9 986
1888	24	11	5	—	2	—	10	49	28	25	—	—	11	5	5 094	2 275	7 369
1889	66	45	4	—	7	12	32	71	58	65	—	—	6	16	4 497	2 211	6 708
1890	33	98	5	—	2	—	19	51	83	136	—	—	6	15	4 783	2 328	7 111
1891	64	13	10	—	1	1	10	48	65	87	—	—	11	2	4 997	2 165	7 162
1892	28	5	2	—	4	—	—	60	47	41	—	—	24	16	3 519	1 981	5 500
1893	24	1	—	—	1	2	18	103	53	68	—	—	1	11	4 306	2 464	6 770
1894	9	—	—	—	—	—	7	50	30	20	—	—	—	—	3 791	1 876	5 667
1895	26	3	3	—	—	—	53	32	291	47	—	—	30	2	5 576	2 550	8 126
1896	17	25	38	—	49	65	26	85	156	104	—	—	125	71	5 725	2 536	8 261
1897	23	—	26	1	—	—	—	17	100	106	—	—	63	87	4 508	2 181	6 689
1898	10	1	3	2	—	—	—	2	215	170	—	—	13	34	4 045	2 197	6 242
1899	7	2	2	—	—	—	33	25	50	51	—	—	5	33	5 025	2 170	7 195
1900	8	—	8	—	1	—	43	31	68	15	—	—	—	—	6 322	2 415	8 737
1901	6	—	3	—	1	—	41	6	49	18	—	—	5	—	7 958	3 601	11 559
1902	16	—	5	—	—	—	—	4	15	7	—	—	1	—	7 922	2 887	10 809
1903	13	—	4	—	—	—	—	4	30	60	—	—	8	7	8 937	2 872	11 809
1904	14	7	6	—	7	—	2	80	46	9	5	556	6	—	7 618	2 262	9 880
1905	35	18	8	—	27	—	6	151	152	12	5	732	7	—	11 217	3 400	14 617
1906	35	1	13	—	53	—	51	226	100	47	3	230	4	—	12 397	3 173	15 570
1907	16	21	10	—	65	—	46	101	31	10	18	346	49	79	10 127	2 667	12 794
1908	17	—	10	—	25	1	20	42	126	36	10	455	8	—	6 317	1 869	8 186
1909	16	1	5	—	14	—	6	52	87	—	8	724	89	—	9 099	2 734	11 833
1910	19	—	15	—	28	—	6	64	108	10	6	562	4	1	9 202	2 331	11 533
1911	9	3	12	—	25	6	35	82	64	29	2	334	2	—	6 787	2 059	8 846
1912	19	2	6	—	25	—	16	57	128	—	8	732	29	44	10 137	2 641	12 778
1913	3	5	4	—	23	—	18	76	88	14	87	864	13	23	10 764	3 051	13 815
1914	10	—	1	—	20	—	20	38	74	15	—	377	3	17	4 135	1 317	5 452
1915	6	1	7	—	14	1	—	7	11	—	15	194	10	—	1 040	770	1 810
1916	6	—	29	—	4	—	2	1	6	—	11	240	1	10	1 333	1 152	2 485
1917	1	2	2	—	1	—	—	—	3	—	4	74	4	8	164	352	516
1918	—	1	3	—	2	—	—	1	1	—	—	35	—	—	41	77	118
1919	22	5	25	—	8	—	—	8	20	—	33	660	22	—	1 585	1 577	3 162
1920	8	2	14	—	22	6	—	5	24	—	25	1 288	37	1	7 335	3 610	10 945

(1) (2) Si vedano le note corrispondenti a pag. 239.

Segue TAV. VII. — Emigranti italiani, di età superiore ai 15 anni, partiti negli anni 1876-1920 (1), classificati secondo il sesso e la professione che esercitavano in patria.

CALABRIE

Cifre effettive.

Anni	Agricoltori, pastori, giardinieri, boscaioli ed altri addetti a lavori campestri.		Muratori, manovali, scalpellini, torcatori ed altri operai addetti all'industria edilizia.		Terraiuoli, braccianti, giornalieri ed altri operai addetti a lavori di stervo, a costruzioni stradali, ecc.		Operai addetti ad altre industrie (mineria, metallurgia, vetraria, tessile, ecc.) ed artigiani (tagliapiumi, calzolaia, sarti, ecc.).		Albergatori, trattori, osti, caffettieri, droghieri, salumai, panettieri, fruttuoli ed altri venditori di commestibili.		Addetti ad altri commerci ed ai trasporti				Esercenti mestieri girovaghi.	
	M.	F.	M.	F.	M.	F.	M.	F.	M.	F.	Padroni, commessi.		Garzoni, facchini, camerieri di pubblica esercizi.		M.	F.
											M.	F.	M.	F.		
1876	100		—		396		203		25		—		—		11	
1877	591	60	—	—	(2)	(2)	239	44	M.	37	F.	—	—	14	6	
1878	1 010	100	58	3	91	46	354	56	5	1	21	—	—	3	2	
1879	1 064	266	114	—	230	92	649	91	6	2	68	2	—	19	4	
1880	1 199	252	51	—	167	54	530	146	5	5	35	3	—	3	—	
1881	2 354	296	53	—	490	118	528	143	3	2	10	—	—	16	1	
1882	5 557	436	382	—	1 638	207	998	188	21	7	29	—	—	3	1	
1883	5 826	443	164	13	1 122	152	754	155	15	1	57	5	—	20	2	
1884	2 340	368	140	—	445	99	481	123	6	1	44	1	—	—	—	
1885	5 835	970	242	—	767	191	962	243	22	8	52	—	—	9	1	
1886	4 439	899	275	4	1 009	188	912	132	31	9	68	1	—	6	2	
1887	6 503	1 047	352	—	1 761	209	887	134	58	11	88	4	—	61	12	
1888	7 350	1 035	217	—	2 059	236	909	202	6	—	85	—	—	71	40	
1889	6 713	1 036	180	—	944	154	1 060	249	3	—	82	—	—	32	9	
1890	6 191	1 058	116	—	1 146	134	550	211	14	—	64	—	—	37	16	
1891	4 785	834	127	—	2 600	367	415	202	22	—	75	—	—	24	9	
1892	4 630	1 131	159	—	1 176	104	484	166	8	3	70	—	—	25	25	
1893	8 699	2 053	308	—	3 350	510	491	125	15	—	51	—	—	103	83	
1894	6 876	1 643	329	2	1 879	212	306	81	4	1	1	—	—	6	—	
1895	9 312	2 164	422	5	2 132	293	554	196	1	3	8	—	—	54	18	
1896	9 485	1 764	486	2	2 876	352	521	122	17	1	34	—	—	24	3	
1897	7 888	1 673	270	2	2 149	392	268	143	13	1	10	—	—	8	4	
1898	7 962	1 494	306	7	1 533	291	515	202	17	4	6	—	—	13	4	
1899	10 086	1 469	402	14	1 925	207	750	144	7	2	22	5	—	19	4	
1900	11 922	1 710	976	—	3 199	379	1 307	260	82	14	48	26	—	65	19	
1901	17 309	3 678	1 647	—	4 179	744	1 093	258	293	67	77	22	—	91	25	
1902	19 029	2 855	1 297	—	4 397	1 057	1 388	213	303	78	61	—	—	61	6	
1903	19 452	2 601	976	19	4 174	630	1 619	249	57	1	34	—	—	26	—	
1904	13 307	2 016	1 476	55	7 360	1 316	3 710	452	132	24	20	95	2	98	36	
1905	21 014	2 296	3 161	92	18 543	1 776	5 982	879	308	32	58	166	29	88	17	
1906	21 574	4 081	1 933	58	12 459	1 265	4 942	1 073	170	21	81	175	12	102	1	
1907	20 111	3 483	2 099	35	7 311	1 085	3 935	823	163	30	109	221	27	93	5	
1908	13 602	2 232	1 520	35	4 667	589	2 319	382	104	8	30	176	25	87	14	
1909	22 241	3 313	3 011	51	8 669	1 256	2 984	414	160	2	23	318	89	65	—	
1910	17 180	3 201	3 002	45	9 624	1 216	3 307	592	230	27	174	312	57	518	52	
1911	10 473	1 123	1 309	—	6 857	1 078	1 661	347	131	28	39	184	—	219	—	
1912	16 047	1 765	2 554	5	11 845	1 305	4 197	593	240	6	76	182	31	187	6	
1913	15 934	2 244	3 060	131	14 661	1 363	5 133	909	246	22	81	288	106	161	11	
1914	8 270	1 281	971	54	4 096	491	1 712	443	99	37	M.	151	F.	22	—	
1915	1 582	964	99	—	465	65	655	214	66	7	128	—	—	2	—	
1916	1 929	1 072	152	1	771	46	702	279	75	5	102	—	—	—	—	
1917	81	165	31	—	68	22	107	72	17	1	26	—	—	1	—	
1918	49	77	10	—	32	4	47	26	8	—	26	—	—	—	—	
1919	2 405	1 450	265	—	794	62	1 412	627	176	3	577	—	—	7	—	
1920	20 195	5 329	1 607	3	5 180	253	6 923	1 749	619	16	1 416	—	—	20	—	

(1) Si veda la nota (1) a pag. 239. — (2) Si veda la nota (3) a pag. 239.

Segue Tav. VII. — Emigranti italiani, di età superiore ai 15 anni, partiti negli anni 1876-1920 (1), classificati secondo il sesso e la professione che esercitavano in patria.

Segue CALABRIE.

Cifre effettive.

Anni	Esercenti professioni liberali (medici, farmacisti, levatrici, avvocati, ingegneri, insegnanti).		Pittori, scultori, disegnatrici, incisori, fotografatori.		Artisti da teatro e musicanti.		Addetti ai servizi domestici (servitori, fantesche, nutrici, ecc.).		Persone di condizione o professione diversa dalle preindicate.		Attendenti alle cure domestiche ed altre persone senza professione (2).		Persone di condizione o professione ignota.		Totale		In complesso
	M.	F.	M.	F.	M.	F.	M.	F.	M.	F.	M.	F.	M.	F.	M.	F.	
1876	14	—	—	—	1	—	36	—	30	—	—	—	5	—	—	—	821
1877	22	—	—	—	—	—	8	52	39	10	—	—	4	8	954	180	1 134
1878	19	3	5	—	—	3	7	29	26	8	—	—	—	6	1 599	257	1 856
1879	26	3	7	—	—	—	14	24	45	37	—	—	9	9	2 851	530	3 381
1880	5	6	1	—	—	—	9	16	21	32	—	—	1	2	2 027	516	2 543
1881	13	3	4	—	—	—	6	40	18	22	—	—	2	2	3 497	627	4 124
1882	128	1	7	—	—	3	28	70	50	26	—	—	14	8	8 855	947	9 802
1883	22	5	3	—	1	—	13	26	56	15	—	—	6	14	8 059	831	8 890
1884	35	19	4	—	—	—	7	39	58	23	—	—	12	3	3 572	676	4 248
1885	109	7	8	—	—	—	13	85	100	56	—	—	14	12	8 133	1 573	9 706
1886	97	15	25	—	—	1	40	109	85	100	—	—	11	—	6 998	1 460	8 458
1887	62	13	6	—	—	—	101	145	168	54	—	—	48	25	10 095	1 654	11 749
1888	72	1	1	—	3	—	160	83	390	262	—	—	95	60	11 418	1 919	13 337
1889	70	—	—	—	—	—	55	52	231	218	—	—	44	57	9 414	1 775	11 189
1890	105	—	1	—	—	—	57	75	297	333	—	—	92	78	8 670	1 905	10 575
1891	49	—	2	—	1	—	97	77	139	151	—	—	63	66	8 399	1 706	10 105
1892	68	—	1	—	—	—	92	141	253	113	—	—	159	75	7 125	1 758	8 883
1893	52	—	8	—	—	—	214	175	161	98	—	—	237	146	13 689	3 190	16 879
1894	4	—	7	—	—	—	60	21	164	—	—	—	51	—	9 687	1 960	11 647
1895	66	36	1	—	1	—	39	60	194	126	—	—	14	1	12 798	2 902	15 700
1896	237	127	1	—	—	—	21	127	206	116	—	—	16	27	13 924	2 641	16 565
1897	179	96	1	—	1	—	68	130	124	76	—	—	4	—	10 983	2 517	13 500
1898	120	136	2	—	1	—	46	110	150	104	—	—	13	17	10 684	2 369	13 053
1899	111	96	18	—	2	—	52	51	208	168	—	—	128	7	13 730	2 167	15 897
1900	126	80	18	—	—	—	48	136	125	189	—	—	49	31	17 968	2 844	20 812
1901	186	124	51	—	—	—	234	134	414	196	—	—	70	30	25 644	5 278	30 922
1902	235	137	2	—	—	—	182	66	492	316	—	—	62	12	27 509	4 740	32 249
1903	185	135	4	—	—	—	171	44	609	316	—	—	57	64	27 364	4 059	31 423
1904	15	7	47	2	66	2	159	458	407	160	45	635	97	67	27 034	5 232	32 266
1905	20	4	83	5	51	18	117	269	672	321	25	535	36	68	50 324	6 341	56 665
1906	48	6	29	4	71	10	95	350	845	124	79	858	94	139	42 697	8 003	50 700
1907	35	15	42	4	67	—	296	519	762	179	86	683	31	107	35 366	6 995	42 361
1908	44	24	25	—	32	—	67	147	446	83	30	582	36	59	23 185	4 181	27 366
1909	56	4	58	1	14	—	350	313	478	150	139	1 458	317	127	38 883	7 189	46 072
1910	130	13	91	—	91	20	430	278	841	162	433	821	364	245	36 727	6 768	43 495
1911	19	2	43	—	31	—	168	610	829	172	138	669	250	134	22 351	4 164	26 515
1912	46	2	33	—	45	1	149	152	872	219	313	1 173	97	111	36 883	5 372	42 255
1913	81	22	13	—	23	—	347	561	1 850	410	1 067	2 040	154	11	42 999	7 831	50 830
1914	32	5	15	—	14	—	375	560	786	203	395	1 256	45	—	16 961	4 352	21 313
1915	12	—	12	—	7	—	8	11	29	—	34	527	5	3	3 102	1 793	4 895
1916	7	2	8	—	5	2	1	12	14	—	19	411	28	31	3 873	1 861	5 734
1917	1	—	—	—	3	1	1	5	5	—	9	142	4	7	353	416	769
1918	1	1	1	—	—	—	2	3	3	—	3	63	5	—	187	174	361
1919	40	9	35	—	16	1	1	17	84	1	88	1 533	283	45	6 176	3 755	9 931
1920	30	8	44	—	40	—	—	43	78	1	98	3 581	15	—	36 245	11 003	47 248

(1) (2) Si vedano le note corrispondenti a pag. 239.

Segue TAV. VII. — Emigranti italiani, di età superiore ai 15 anni, partiti negli anni 1876-1920 (1), classificati secondo il sesso e la professione che esercitavano in patria.

SICILIA

Cifre effettive.

Anni	Agricoltori, pastori, giardinieri, boscaioli ed altri addetti a lavori campestri.		Muratori, manovali, scalpellini, formicci ed altri operai addetti all'industria edilizia.		Terraiuoli, braccianti, giornalieri ed altri operai addetti a lavori di stervo, a costruzioni stradali, ecc.		Operai addetti ad altre industrie (minieraria, metallurgica, vetraria, tessile, ecc.) ed artigiani (galegnami, calzolari, sartori, ecc.).		Albergatori, trattori, osti, caffettieri, droghieri, salumai, panificieri, fruttaiuoli ed altri venditori di commestibili.		Addetti ad altri commerci ed ai trasporti				Esercenti mestieri giouughli.	
	M.	F.	M.	F.	M.	F.	M.	F.	M.	F.	Padroni, commessi.		Garzoni, facchini, camerieri di pubblici esercizi.		M.	F.
	M.	F.	M.	F.	M.	F.	M.	F.	M.	F.	M.	F.	M.	F.	M.	F.
1876	182		—		216		230		98				7			
1877	127	70	—		(2)	(2)	154	38	M. 55		F. 1		1	—		
1878	46	19	65	3	55	10	170	80	19	10	M. 68	F. 5	3	1		
1879	77	25	40	—	29	8	138	46	12	2	51	8	8	—		
1880	47	15	13	1	103	19	165	31	16	3	65	24	10	—		
1881	217	89	17	2	18	4	239	72	13	1	67	27	1	—		
1882	693	196	236	—	92	19	410	85	24	8	111	64	8	15		
1883	1 069	271	218	5	72	14	550	123	21	16	136	48	34	2		
1884	435	89	33	—	190	14	394	156	1	3	111	30	4	12		
1885	325	80	76	1	118	29	276	143	19	7	59	9	31	10		
1886	1 143	318	153	6	193	30	455	211	21	4	96	15	11	20		
1887	1 210	228	120	9	396	71	563	242	28	3	93	38	4	4		
1888	2 074	464	304	9	320	59	601	268	31	4	140	6	23	17		
1889	4 434	691	358	23	617	133	808	171	46	26	170	17	40	12		
1890	3 141	799	445	71	829	131	839	192	51	13	188	14	44	28		
1891	3 327	1 147	387	14	593	120	627	170	27	5	110	12	33	35		
1892	3 590	926	398	9	1 129	220	766	237	21	11	93	4	6	5		
1893	4 797	1 563	516	9	917	175	972	264	88	7	96	21	139	27		
1894	3 179	881	273	39	550	174	513	114	24	3	58	3	28	32		
1895	3 003	1 172	453	108	643	357	566	231	34	5	83	12	10	27		
1896	4 279	1 471	570	13	763	161	763	377	53	9	185	8	4	11		
1897	5 179	2 010	519	56	1 122	544	1 210	621	188	94	111	18	85	56		
1898	7 855	3 461	621	31	1 024	394	920	329	130	79	78	2	256	58		
1899	5 310	2 039	843	103	942	286	1 275	580	231	39	160	9	363	159		
1900	7 413	3 314	1 021	63	2 249	481	1 444	637	158	94	197	7	45	4		
1901	9 746	3 338	2 123	165	4 488	956	2 796	1 330	186	48	452	92	116	32		
1902	15 765	3 918	2 787	224	8 140	2 095	4 756	1 847	435	85	589	58	134	20		
1903	16 974	4 311	2 813	216	10 965	1 733	4 969	1 745	403	53	399	29	174	23		
1904	13 322	2 312	3 122	107	7 220	1 233	5 076	1 525	341	39	189	13	275	71		
1905	33 550	4 721	6 902	196	16 705	1 168	8 238	2 333	579	109	279	5	558	66		
1906	36 093	4 319	8 472	35	21 193	1 575	13 006	3 313	1 087	26	276	6	773	63		
1907	26 364	3 322	7 282	52	14 897	785	9 837	3 386	956	67	183	12	1 015	36		
1908	14 427	1 210	3 864	43	8 395	438	4 277	1 313	477	11	108	31	494	12		
1909	26 853	2 280	5 611	62	18 159	384	8 003	2 757	940	39	102	12	832	7		
1910	25 508	3 562	6 088	143	14 821	695	7 583	3 794	1 269	287	134	4	717	10		
1911	11 823	1 716	2 898	109	7 592	431	3 955	1 763	477	158	156	4	356	28		
1912	22 821	3 179	7 117	56	18 338	1 744	6 486	3 303	1 105	146	401	43	704	12		
1913	37 041	6 426	10 254	91	26 047	3 354	11 342	5 232	1 318	173	383	10	1 411	46		
1914	9 724	1 064	3 429	11	7 952	1 065	3 962	2 467	344	11	M. 429		F. 97			
1915	1 060	189	403	—	1 549	350	2 045	1 373	342	10	1 067					
1916	1 077	252	599	—	1 905	433	1 800	2 485	333	14	710					
1917	72	30	135	—	248	86	1 015	727	141	—	130					
1918	115	6	136	—	163	11	299	137	69	4	179					
1919	3 039	229	1 589	1	3 551	380	4 058	3 199	1 148	3	2 785					
1920	14 492	695	3 913	4	15 755	2 254	13 898	10 106	3 001	14	5 362					

(1) Si veda la nota (1) a pag. 239. — (2) Si veda la nota (3) a pag. 239.

Segue Tav. VII. — Emigranti italiani, di età superiore ai 15 anni, partiti negli anni 1876-1920 (1), classificati secondo il sesso e la professione che esercitavano in patria.

Segue SICILIA.

Cifre effettive.

Anni	Esercenti professioni liberali (medici, farmacisti, ingegneri, insegnanti).		Pittori, scultori, disegnatrici, incisori, fotografi.		Artisti da teatro e musicanti.		Addetti ai servizi domestici (servitori, fantesche, nutrici, ecc.).		Persone di condizione o professione diversa dalle preindicate.		Attendenti alle cure domestiche ed altre persone senza professione (2).		Persone di condizione o professione ignota.		Totale		In complesso
	M.	F.	M.	F.	M.	F.	M.	F.	M.	F.	M.	F.	M.	F.	M.	F.	
1876	35	—	—	—	5	—	35	—	164	—	—	—	19	—	—	—	991
1877	19	4	5	—	1	—	2	19	33	15	—	—	6	27	403	174	577
1878	31	—	12	—	3	—	12	12	101	41	—	—	28	73	613	254	867
1879	11	2	6	—	7	—	20	34	86	60	—	—	13	27	498	212	710
1880	27	5	11	5	7	—	8	17	53	33	—	—	7	50	532	203	735
1881	16	—	8	—	—	—	26	8	65	11	—	—	5	7	692	221	913
1882	39	16	11	1	15	9	33	40	239	76	—	—	47	49	1958	578	2536
1883	87	12	7	1	—	2	21	64	385	51	—	—	29	50	2629	659	3288
1884	5	1	—	—	—	—	34	14	263	73	—	—	19	44	1489	436	1925
1885	80	5	6	—	8	2	32	55	210	66	—	—	21	36	1261	443	1704
1886	62	5	1	—	3	7	24	77	286	84	—	—	22	91	2470	868	3338
1887	26	5	7	—	3	1	24	29	281	48	—	—	10	180	2765	858	3623
1888	30	1	7	—	5	1	56	86	536	105	—	—	65	283	4201	1303	5504
1889	43	9	34	3	31	33	118	143	597	178	—	—	75	391	7371	1830	9201
1890	40	4	14	—	7	16	37	105	634	232	—	—	86	370	6355	1975	8330
1891	77	65	73	2	12	15	71	97	391	184	—	—	81	140	5809	2006	7815
1892	13	—	77	—	20	14	45	330	252	504	—	—	132	290	6542	2550	9092
1893	16	7	3	—	8	5	47	114	639	663	—	—	337	106	8575	2961	11536
1894	28	11	—	—	1	—	24	220	301	369	—	—	92	172	5071	2018	7089
1895	72	11	3	—	1	2	78	242	496	598	—	—	214	387	5656	3152	8808
1896	74	35	6	—	7	4	14	141	1377	1083	—	—	195	143	8295	3456	11751
1897	152	84	54	10	3	1	46	277	1006	927	—	—	109	53	9784	4751	14535
1898	57	19	86	15	—	10	210	340	1444	1152	—	—	134	377	12815	6267	19082
1899	208	110	19	1	20	6	287	337	2325	1779	—	—	172	189	12155	5637	17792
1900	99	11	25	2	42	39	39	2443	1697	—	—	—	148	688	15312	7076	22388
1901	372	102	88	2	62	52	109	223	1064	590	—	—	547	887	22149	7817	29066
1902	274	53	152	3	72	22	163	635	1210	1169	—	—	429	763	34906	10892	45798
1903	376	143	130	—	20	12	148	473	1346	1129	—	—	439	785	39156	10652	49808
1904	65	62	103	—	139	73	255	653	1237	483	133	2486	432	206	32221	9407	41628
1905	161	54	119	4	146	170	394	2121	2186	1259	675	5674	822	377	71849	18321	90170
1906	95	34	136	—	135	12	642	1812	2416	1378	717	9903	980	302	86836	22805	109641
1907	124	84	139	10	150	35	529	1971	1506	854	424	7776	438	441	64466	18962	83428
1908	72	15	75	—	114	13	205	1154	762	167	154	4046	152	131	33727	8591	42318
1909	134	20	155	—	116	33	487	1319	1519	705	452	8331	479	313	64338	16282	80620
1910	184	111	102	—	207	19	849	2007	1928	791	810	7973	420	633	60781	20103	80884
1911	52	36	113	—	104	30	232	1305	1252	378	284	5263	180	282	29776	11517	41293
1912	176	68	128	—	159	15	810	1657	1530	460	329	6635	355	459	60785	17868	78653
1913	144	84	250	—	143	60	955	3791	1304	998	955	10255	459	654	92644	31799	124443
1914	68	35	105	—	49	34	173	1031	494	204	78	4353	97	315	26904	10687	37591
1915	55	25	47	—	58	13	54	22	91	3	183	2334	128	258	7082	4584	11666
1916	28	14	27	—	38	9	1	11	54	3	116	3795	121	48	6809	7071	13880
1917	18	7	15	—	16	2	6	128	28	6	51	1315	68	73	1943	2381	4324
1918	9	2	10	—	11	1	—	3	21	3	33	430	27	11	1072	610	1682
1919	81	28	98	1	74	13	5	38	135	3	409	7706	806	152	17778	11789	29567
1920	48	67	216	1	129	40	34	66	233	16	319	21039	175	17	57575	34495	92070

(1) (2) Si vedano le note corrispondenti a pag. 239.

Segue TAV. VII. — Emigranti italiani, di età superiore ai 15 anni, partiti negli anni 1876-1920 (1), classificati secondo il sesso e la professione che esercitavano in patria.

SARDEGNA

Cifre effettive.

Anni	Agricoltori, pastori, giardinieri, boscaioli ed altri addetti a lavori campestri.		Muratori, manovali, scalpellini, fornaioli ed altri operai addetti all'industria edilizia.		Terraiuoli, braccianti, giornalieri ed altri operai addetti a lavori di stierro, a costruzioni stradali, ecc.		Operai addetti ad altre industrie (minieraria, metallurgica, vetraria, tessile, ecc.) ed artigiani (falegnami, calzolari, sarti, ecc.).		Albergatori, trattori, osti, caffettieri, droghieri, salsamari, panettieri, fruttai ed altri venatori di commestibili.		Addetti ad altri commerci ed ai trasporti				Esercenti mestieri sgravoagli.		
											Padroni, commessi.		Carzoni, facchini, camerieri di pubblici esercizi.				
	M.	F.	M.	F.	M.	F.	M.	F.	M.	F.	M.	F.	M.	F.	M.	F.	
1876	4	—	—	—	7	—	—	1	—	4				—	—	4	—
1877	3	—	—	—	(2)	(2)	3	—	M. 9		F. —		—	—	—	—	
1878	1	3	—	—	—	—	—	—	—	—	—	—	—	—	—	—	
1879	1	—	—	—	1	1	2	1	—	—	—	—	—	—	2	—	
1880	1	—	2	—	—	4	—	—	—	—	—	—	—	—	—	—	
1881	5	1	—	—	9	2	4	—	2	—	4	—	—	—	3	1	
1882	23	1	4	—	64	3	12	—	2	—	4	—	—	—	3	—	
1883	43	4	10	—	20	2	17	—	2	—	6	3	—	—	—	—	
1884	38	2	20	—	9	—	9	7	6	—	3	—	—	—	1	1	
1885	85	4	28	—	21	1	14	—	4	2	6	—	—	—	8	1	
1886	63	12	24	4	20	—	78	2	—	—	4	2	—	—	5	1	
1887	22	—	3	—	36	—	34	—	—	—	5	—	—	—	4	10	
1888	14	3	17	—	2	2	22	3	—	—	7	—	—	—	—	—	
1889	2	2	6	—	1	1	28	1	—	—	10	—	—	—	—	—	
1890	4	—	3	—	24	—	23	—	3	—	9	2	—	—	1	—	
1891	6	1	1	—	48	—	2	1	—	—	9	3	—	—	2	1	
1892	21	3	3	—	6	1	7	—	2	1	5	—	—	—	—	—	
1893	9	6	18	—	5	1	2	—	2	—	4	—	—	—	—	—	
1894	7	4	15	1	18	2	10	1	1	—	1	—	—	—	2	—	
1895	28	6	18	—	17	2	5	1	4	2	9	—	—	—	2	1	
1896	778	766	10	—	11	—	10	—	2	—	5	—	—	—	—	—	
1897	944	621	5	—	8	11	—	1	—	—	1	—	—	—	—	—	
1898	13	3	5	—	6	—	10	1	1	—	2	—	—	—	—	—	
1899	2	—	19	—	8	—	5	3	—	—	—	1	—	—	—	—	
1900	74	5	19	—	386	14	17	3	5	1	26	8	—	—	—	—	
1901	303	10	341	12	720	109	156	5	8	2	12	1	—	—	1	—	
1902	450	80	154	—	1207	190	295	1	17	5	51	1	—	—	17	—	
1903	489	67	129	—	532	25	257	33	18	—	30	—	—	—	18	1	
1904	1434	6	211	—	1167	1	806	12	36	1	30	—	19	—	22	8	
1905	881	15	144	—	656	2	488	10	14	—	26	—	5	1	10	—	
1906	2385	56	292	—	1234	—	1802	28	24	1	42	—	23	—	9	—	
1907	2941	8	579	—	3361	9	3259	6	35	1	72	—	40	—	33	—	
1908	2755	1	305	—	1628	6	923	17	22	—	56	—	17	—	24	3	
1909	1520	9	370	—	1684	7	1006	9	16	—	44	1	23	1	47	—	
1910	3921	3	627	—	3547	—	1360	4	42	2	63	—	30	1	31	—	
1911	1233	6	336	—	1382	2	1265	14	15	—	39	—	13	1	4	—	
1912	2955	—	678	—	2738	61	1354	32	29	—	44	—	25	—	18	—	
1913	3619	8	1138	—	3704	23	1764	43	62	—	41	1	27	—	35	—	
1914	1265	4	606	—	1366	9	856	42	44	—	M. 82		F. —		—	—	
1915	54	1	38	—	173	27	176	5	14	2	44	—	—	—	—	—	
1916	73	4	33	—	148	30	188	13	12	—	30	—	—	—	1	—	
1917	23	1	14	—	75	6	74	8	10	—	27	—	—	—	—	—	
1918	23	1	11	—	61	1	50	5	15	—	7	—	—	—	1	—	
1919	368	7	201	—	690	8	724	20	50	—	255	—	—	—	—	—	
1920	1171	16	799	—	1886	1	1008	12	64	—	183	—	—	—	—	—	

(1) Si veda la nota (1) a pag. 239. (2) Si veda la nota (3) a pag. 239.

Segue Tav. VII. — Emigranti italiani, di età superiore ai 15 anni, partiti negli anni 1876-1920 (1), classificati secondo il sesso e la professione che esercitavano in patria.

Segue SARDEGNA.

Cifre effettive.

Anni	Esercenti professioni liberali (medici, farmacisti, levatrici, avvocati, ingegneri, insegnanti).		Pittori, scultori disegnatrici, incisori, fotografi.		Artisti da teatro e musicanti.		Addetti ai servizi domestici (servitori, fantesche, nutrici, ecc.).		Persone di condizione o professione diversa dalle preindicate.		Attendenti alle cure domestiche ed altre persone senza professione (2).		Persone di condizione o professione ignota.		Totale		
	M.	F.	M.	F.	M.	F.	M.	F.	M.	F.	M.	F.	M.	F.	M.	F.	In complesso
1876	2	—	—	—	—	—	—	—	5	—	—	—	—	—	—	—	27
1877	—	—	—	—	—	—	—	—	1	4	—	—	—	—	16	4	20
1878	1	—	—	—	—	—	—	—	2	1	—	—	—	—	4	4	8
1879	—	—	—	—	—	—	—	—	1	3	—	—	—	2	7	7	14
1880	—	—	—	—	—	—	—	—	—	1	—	—	—	—	3	5	8
1881	2	—	—	—	—	—	—	—	3	4	—	—	4	2	36	10	46
1882	1	—	1	—	—	—	—	3	20	20	—	—	1	6	135	33	168
1883	2	—	—	—	—	—	3	—	2	12	—	—	4	2	109	23	132
1884	2	—	—	—	—	—	2	5	2	3	—	—	2	1	94	19	113
1885	2	—	—	—	1	—	5	2	7	—	—	—	—	3	181	13	194
1886	—	—	—	—	—	—	11	2	—	—	—	—	7	1	212	24	236
1887	7	—	—	—	—	—	1	—	8	5	—	—	—	—	120	15	135
1888	—	1	—	—	1	1	4	3	—	—	—	—	1	—	68	13	81
1889	13	—	—	—	1	—	—	1	17	5	—	—	4	3	82	13	95
1890	—	—	—	—	—	—	4	1	8	8	—	—	—	8	79	19	98
1891	1	—	—	—	—	—	2	—	1	5	—	—	—	—	72	11	83
1892	4	—	1	—	1	—	—	2	4	3	—	—	—	—	54	10	64
1893	8	1	—	—	—	—	—	3	7	4	—	—	—	—	55	15	70
1894	6	—	—	—	—	—	2	2	16	7	—	—	—	—	78	17	95
1895	5	—	1	—	—	—	—	—	10	8	—	—	—	—	99	25	124
1896	—	—	—	—	—	—	—	1	6	8	—	—	—	20	822	795	1 617
1897	—	—	—	—	—	—	—	—	—	56	—	—	1	—	959	689	1 648
1898	3	—	1	—	—	—	—	—	9	—	—	—	—	2	50	6	56
1899	4	1	—	—	—	—	2	4	8	8	—	—	—	—	48	17	65
1900	14	2	2	—	1	—	1	13	36	25	—	—	—	2	581	73	654
1901	31	6	8	—	13	4	9	49	68	24	—	—	20	50	1 690	272	1 962
1902	46	—	4	—	10	6	11	65	183	71	—	—	16	66	2 461	486	2 947
1903	38	15	14	1	28	11	15	56	133	92	—	—	5	95	1 706	404	2 110
1904	14	5	8	—	36	10	8	74	78	37	13	215	35	1	3 917	362	4 279
1905	7	1	1	—	—	—	9	76	77	11	10	122	7	—	2 335	238	2 573
1906	12	3	5	—	10	4	9	66	159	4	5	195	24	—	6 035	357	6 392
1907	21	2	5	—	1	—	14	77	112	25	8	419	37	16	10 518	566	11 084
1908	25	2	5	—	4	1	10	73	86	8	1	255	1	1	5 862	364	6 226
1909	33	1	6	—	2	2	43	61	144	4	22	248	6	6	4 966	349	5 315
1910	26	—	7	—	1	—	14	95	83	9	3	320	12	11	9 767	445	10 212
1911	12	2	5	—	19	—	20	95	121	—	26	273	36	3	4 526	396	4 922
1912	32	—	11	1	1	—	32	109	91	88	20	249	7	16	8 035	556	8 591
1913	43	3	33	—	4	—	44	210	101	33	40	402	18	—	10 673	723	11 396
1914	9	2	2	—	3	—	7	163	61	34	5	311	4	—	4 310	565	4 875
1915	20	1	3	—	1	—	—	11	8	—	4	149	10	4	545	200	745
1916	5	—	2	—	1	—	—	15	11	1	5	276	6	—	514	340	854
1917	1	1	3	—	—	—	—	11	9	1	2	136	5	—	243	164	407
1918	1	2	—	—	—	—	1	2	7	4	1	93	3	—	180	109	289
1919	32	4	11	—	3	—	3	38	46	12	18	579	53	1	2 454	669	3 123
1920	6	2	5	—	7	4	—	27	32	7	8	794	14	—	5 183	863	6 046

(1) (2) Si vedano le note corrispondenti a pag. 239.

TAVOLA VIII.

Emigranti italiani, di età superiore ai 15 anni, partiti negli anni 1915-1920, classificati secondo il sesso e la professione che esercitavano in patria e secondo che provenivano dalle regioni dell'Italia Settentrionale, Centrale, Meridionale e Insulare.

Partiti da ogni singola regione (Cifre effettive e cifre proporzionali a 100 emigranti in totale).

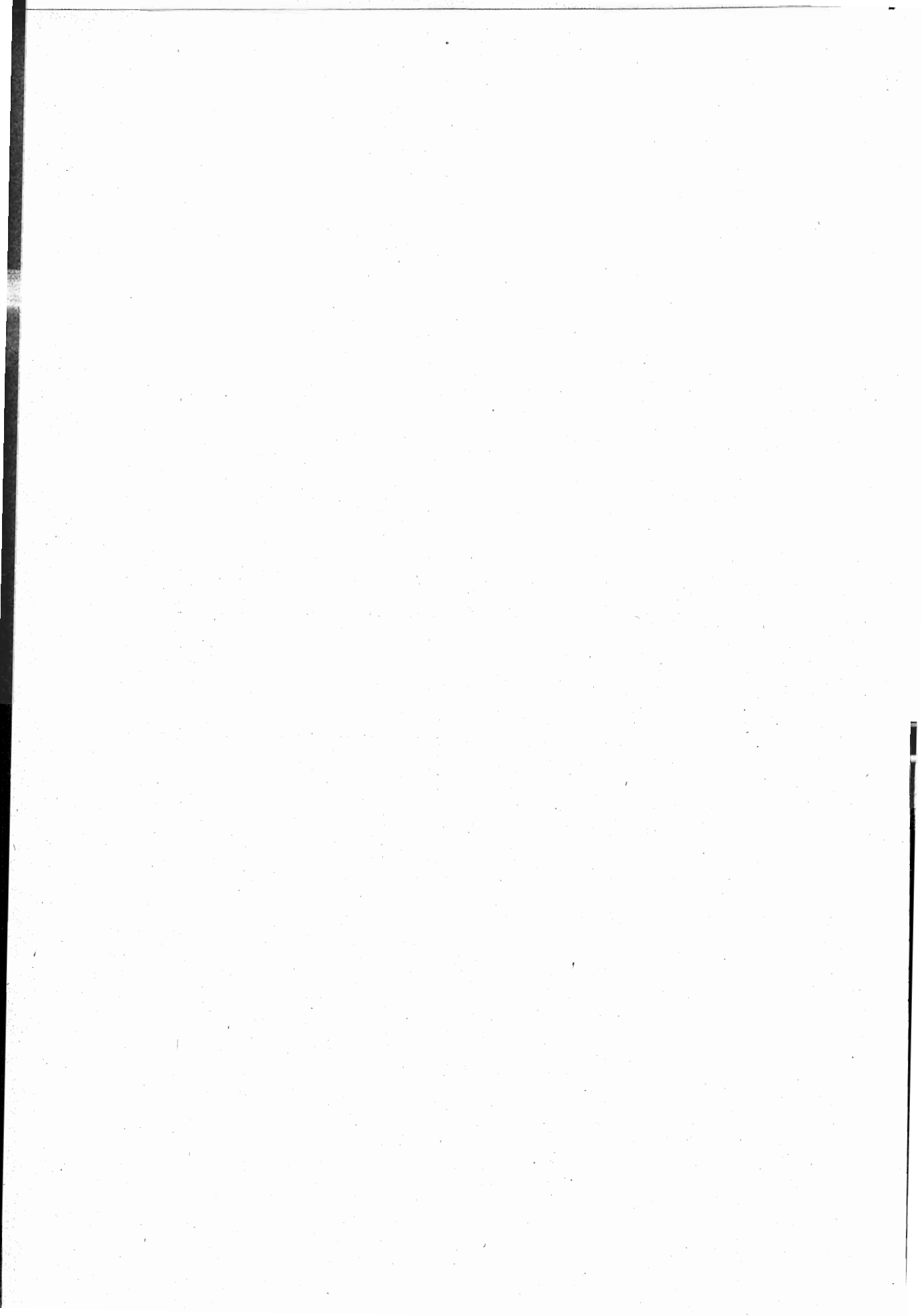

TAV. VIII. — Emigranti italiani, di età superiore ai 15 anni, partiti negli anni 1915-1920, classificati secondo il sesso e la professione che esercitavano in patria e secondo che provenivano dalle regioni dell'Italia Settentrionale (1), Centrale (2), Meridionale e Insulare (3).

Cifre effettive e cifre proporzionali a 100 emigranti in totale.

Regioni di provenienza	Adetti all'agricoltura.			Muratori, manovali, scarpellini, tornacci, selciaroli, imbianchini, ecc.			Braccianti, giornalieri, terrazzieri ed altri operai addetti a lavori di stervo, di scavo, ecc.			Operai addetti ad altre industrie.			Albergatori, trattori, osti, caffettieri, ecc.		
	M.	F.	Totale	M.	F.	Totale	M.	F.	Totale	M.	F.	Totale	M.	F.	Totale
Cifre effettive.															
Anno 1915															
Italia Settentrionale	5 063	2 280	7 343	7 631	15	7 646	6 571	1 217	7 788	11 864	4 706	16 570	2 436	879	3 315
» Centrale . . .	996	335	1 331	317	—	317	3 355	1 117	4 472	1 514	665	2 179	343	188	531
» Meridionale . .	8 873	4 605	13 478	988	1	989	4 572	1 266	5 838	5 732	3 309	9 101	921	61	982
Totale . . .	14 932	7 220	22 152	8 936	16	8 952	14 498	3 600	18 098	19 110	8 740	27 850	3 700	1 128	4 828
Anno 1916															
Italia Settentrionale	3 094	2 303	5 397	4 691	14	4 705	3 733	1 707	5 440	6 283	3 984	10 267	1 358	381	1 739
» Centrale . . .	784	318	1 102	386	1	387	3 543	1 434	4 977	1 282	775	2 057	213	88	301
» Meridionale . .	14 208	5 735	19 943	1 547	3	1 550	6 619	1 393	8 012	5 660	5 307	10 967	857	55	912
Totale . . .	18 086	8 356	26 442	6 624	18	6 642	13 895	4 534	18 429	13 225	10 066	23 291	2 423	524	2 952
Anno 1917															
Italia Settentrionale	1 217	963	2 180	1 608	6	1 614	1 247	770	2 017	2 738	1 993	4 731	752	423	1 175
» Centrale . . .	120	87	207	129	1	130	924	600	1 524	509	410	919	121	43	164
» Meridionale . .	647	886	1 533	326	—	326	764	340	1 104	1 809	1 865	3 674	290	14	304
Totale . . .	1 984	1 936	3 920	2 063	7	2 070	2 935	1 710	4 645	5 056	4 268	9 324	1 163	480	1 643
Anno 1918															
Italia Settentrionale	1 378	462	1 840	1 487	5	1 492	1 041	302	1 343	2 869	1 011	3 880	810	216	1 026
» Centrale . . .	80	22	102	102	1	103	426	237	663	433	222	655	86	16	102
» Meridionale . .	293	217	510	208	—	208	373	60	433	757	415	1 172	154	12	166
Totale . . .	1 751	701	2 452	1 797	6	1 803	1 840	599	2 439	4 059	1 648	5 707	1 050	244	1 294
Anno 1919															
Italia Settentrionale	9 617	3 519	13 136	14 297	5	14 302	8 399	1 686	10 085	20 604	5 409	26 013	5 114	86	5 200
» Centrale . . .	1 556	454	2 010	1 182	—	1 182	7 562	1 665	9 227	4 731	1 109	5 840	836	13	849
» Meridionale . .	13 355	5 757	19 112	3 326	3	3 329	8 765	1 121	9 886	14 104	7 525	21 629	2 791	28	2 819
Totale . . .	24 528	9 730	34 258	18 805	8	18 813	24 726	4 472	29 198	39 439	14 043	53 482	8 741	127	8 868
Anno 1920															
Italia Settentrionale	21 148	6 499	27 647	39 877	10	39 887	33 285	2 040	35 325	39 000	9 804	48 804	4 987	323	5 310
» Centrale . . .	6 072	1 584	7 656	2 391	2	2 393	18 912	2 632	21 544	10 193	2 155	12 348	1 040	57	1 097
» Meridionale . .	92 889	20 215	113 104	12 467	9	12 476	45 961	7 085	53 046	46 141	21 259	67 400	7 346	117	7 463
Totale . . .	120 109	28 298	148 407	54 735	21	54 756	98 158	11 757	109 915	95 334	33 218	128 552	13 373	497	13 870

(1) Piemonte, Liguria, Lombardia, Veneto, Emilia.

(2) Toscana, Marche, Umbria, Lazio.

(3) Abruzzi e Molise, Campania, Puglia, Basilicata, Calabria, Sicilia, Sardegna.

Segue TAV. VIII. — Emigranti italiani, di età superiore ai 15 anni, partiti negli anni 1915-1920, classificati secondo il sesso e la professione che esercitavano in patria e secondo che provenivano dalle regioni dell'Italia Settentrionale, Centrale, Meridionale e Insulare.

Cifre effettive e cifre proporzionali a 100 emigranti in totale.

Regioni di provenienza	Addetti ad altri com- merci ed ai trasporti, esercanti mestieri gi- rovaghi.			Esercenti professioni li- berali: medici, farma- cisti, ecc.			Pittori, scultori, dise- gnatori, fotografi, ecc.			Artisti da teatro, musi- canti, ecc.			Addetti ai servizi dome- stici.		
	M.	F.	Totale	M.	F.	Totale	M.	F.	Totale	M.	F.	Totale	M.	F.	Totale
	Cifre effettive.														
Anno 1915															
Italia Settentrionale	4 411	297	4 708	813	213	1 026	291	13	304	367	140	507	133	1 252	1 385
» Centrale . . .	1 211	80	1 291	288	59	347	107	4	111	158	62	220	15	208	223
» Meridionale . .	2 364	17	2 381	154	40	194	142	1	143	200	22	222	91	77	168
Totale . . .	7 986	394	8 380	1 255	312	1 567	540	18	558	725	224	949	239	1 537	1 776
Anno 1916															
Italia Settentrionale	2 642	353	2 995	431	137	568	169	13	182	212	202	414	343	2 833	3 176
» Centrale . . .	817	81	898	182	59	241	40	5	45	97	55	152	22	344	366
» Meridionale . .	1 807	32	1 839	101	32	133	90	—	90	117	32	149	11	110	121
Totale . . .	5 266	466	5 732	714	228	942	299	18	317	426	289	715	376	3 287	3 663
Anno 1917															
Italia Settentrionale	1 247	235	1 482	132	108	240	111	3	114	94	57	151	28	1 330	1 358
» Centrale . . .	283	40	323	85	16	101	34	1	35	32	23	55	5	178	183
» Meridionale . .	384	13	397	27	20	47	41	—	41	48	13	61	8	169	177
Totale . . .	1 914	288	2 202	244	144	388	186	4	190	174	93	267	41	1 677	1 718
Anno 1918															
Italia Settentrionale	1 203	138	1 341	122	69	191	159	1	160	77	33	110	33	731	764
» Centrale . . .	343	20	363	23	21	44	39	1	40	22	10	32	12	117	129
» Meridionale . .	320	11	331	21	14	35	24	—	24	31	6	37	6	26	32
Totale . . .	1 866	169	2 035	166	104	270	222	2	224	130	49	179	51	874	925
Anno 1919															
Italia Settentrionale	7 089	431	7 520	725	282	1 007	716	1	717	383	74	457	100	2 958	3 058
» Centrale . . .	1 686	59	1 745	171	65	236	171	4	175	126	36	162	34	487	521
» Meridionale . .	6 962	82	7 044	359	98	457	288	1	289	255	56	311	22	378	400
Totale . . .	15 737	572	16 309	1 255	445	1 700	1 175	6	1 181	764	166	930	156	3 823	3 979
Anno 1920															
Italia Settentrionale	3 590	260	3 850	283	157	440	446	5	451	452	224	676	283	3 791	4 074
» Centrale . . .	1 573	15	1 588	89	56	145	171	—	171	235	78	313	336	467	803
» Meridionale . .	12 928	274	13 202	223	128	351	623	6	629	516	123	639	97	387	484
Totale . . .	18 091	549	18 640	595	341	936	1 240	11	1 251	1 203	425	1 628	716	4 645	5 361

Segue Tav. VIII. — Emigranti italiani, di età superiore ai 15 anni, partiti negli anni 1915-1920, classificati secondo il sesso e la professione che esercitavano in patria e secondo che provenivano dalle regioni dell'Italia Settentrionale, Centrale, Meridionale e Insulare.

Cifre effettive e cifre proporzionali a 100 emigranti in totale.

Regioni di provenienza	Persone di condizione o professione diversa dalle preindicate.			Attendenti alle cure mediche ed altre professioni senza professione.			Persone di condizione o professione ignota.			Totale		
	M.	F.	Totale	M.	F.	Totale	M.	F.	Totale	M.	F.	In complesso
	Cifre effettive											
Anno 1915												
Italia Settentrionale	1006	163	1169	1250	8819	10069	485	289	774	42321	20283	62604
» Centrale . . .	412	78	490	443	2462	2905	89	136	225	9248	5394	14642
» Meridionale .	276	11	287	363	5985	6348	280	406	686	24956	15861	40817
Totale . . .	1694	252	1946	2056	17266	19322	854	831	1685	76525	41538	118063
Anno 1916												
Italia Settentrionale	535	274	809	763	9524	10287	287	210	497	24541	21935	46476
» Centrale . . .	220	76	296	280	2892	3172	75	36	111	7941	6164	14105
» Meridionale .	163	18	181	353	8872	9225	283	168	451	31816	21757	53573
Totale . . .	918	368	1286	1396	21288	22684	645	414	1059	64298	49856	114154
Anno 1917												
Italia Settentrionale	227	138	365	250	5835	6085	84	112	196	9735	11973	21708
» Centrale . . .	123	36	159	143	1483	1626	33	52	85	2541	2970	5511
» Meridionale .	74	18	92	99	2861	2960	127	186	313	4644	6385	11029
Totale . . .	424	192	616	492	10179	10671	244	350	594	16920	21328	38248
Anno 1918												
Italia Settentrionale	234	129	363	237	4179	4416	80	69	149	9730	7345	17075
» Centrale . . .	71	47	118	52	889	941	19	55	74	1708	1658	3366
» Meridionale .	68	10	78	67	1152	1219	48	18	66	2370	1941	4311
Totale . . .	373	186	559	356	6220	6576	147	142	289	13808	10944	24752
Anno 1919												
Italia Settentrionale	1260	413	1673	1263	16666	17929	3459	182	3641	73026	31712	104738
» Centrale . . .	285	128	413	374	5624	5998	803	74	877	19517	9718	29235
» Meridionale .	869	41	910	940	17518	18458	1441	318	1759	53477	32926	86403
Totale . . .	2414	582	2996	2577	39808	42385	5703	574	6277	146020	74356	220376
Anno 1920												
Italia Settentrionale	844	394	1238	517	17684	18201	1499	88	1587	146211	41279	187490
» Centrale . . .	342	196	538	302	9086	9388	317	21	338	41973	16349	58322
» Meridionale .	826	98	924	768	43921	44689	442	56	498	221227	93678	314905
Totale . . .	2012	688	2700	1587	70691	72278	2258	165	2423	409411	151306	560717

Segue TAV. VIII. — Emigranti italiani, di età superiore ai 15 anni, partiti negli anni 1915-1920, classificati secondo il sesso e la professione che esercitavano in patria e secondo che provenivano dalle regioni dell'Italia Settentrionale, Centrale, Meridionale e Insulare.

Cifre effettive e cifre proporzionali a 100 emigranti in totale.

Regioni di provenienza	Addetti all'agricoltura.			Muratori, manovali, scabellini, tornaciat, selciaroli, imbian- chini, ecc.			Braccianti, giornalieri, terrazzeri ed altri ope- rai addetti a lavori di stacco, di scarro, ecc.			Operai addetti ad altre industrie.			Albergatori, trattori, osti, caffettieri, ecc.		
	M.	F.	Totale	M.	F.	Totale	M.	F.	Totale	M.	F.	Totale	M.	F.	Totale
	Cifre proporzionali.														
Anno 1915															
Italia Settentrionale	11.96	11.24	11.73	18.03	0.07	12.21	15.53	6.00	12.44	28.03	23.20	26.47	5.76	4.33	5.29
» Centrale . . .	10.77	6.21	9.09	3.43	—	2.16	36.28	20.71	30.54	16.37	12.33	14.88	3.71	3.49	3.63
» Meridionale . .	35.55	29.03	33.02	3.96	0.01	2.42	18.39	7.98	14.30	22.97	21.24	22.30	3.69	0.88	2.41
Totale . . .	19.51	17.38	18.76	11.68	0.04	7.58	18.95	8.67	15.33	24.97	21.04	23.59	4.83	2.71	4.09
Anno 1916															
Italia Settentrionale	12.61	10.50	11.61	19.11	0.06	10.12	15.21	7.78	11.71	25.60	18.16	22.09	5.53	1.74	3.74
» Centrale . . .	9.87	5.16	7.81	4.86	0.02	2.74	44.62	23.27	35.29	16.14	12.57	14.58	2.68	1.43	2.13
» Meridionale . .	44.66	26.36	37.23	4.86	0.01	2.89	20.80	6.40	14.96	17.79	24.39	20.47	2.69	0.25	1.70
Totale . . .	28.13	16.76	23.16	10.30	0.04	5.82	21.61	9.09	16.14	20.57	20.19	20.40	3.78	1.05	2.58
Anno 1917															
Italia Settentrionale	12.50	8.04	10.04	16.52	0.05	7.44	12.81	6.43	9.29	28.13	16.65	21.79	7.72	3.53	5.41
» Centrale . . .	4.72	2.93	3.76	5.08	0.03	2.36	36.36	20.20	27.65	20.03	13.81	16.68	4.76	1.45	2.98
» Meridionale . .	13.93	13.88	13.90	7.02	—	2.96	16.45	5.33	10.01	38.96	29.21	33.31	6.25	0.22	2.76
Totale . . .	11.72	9.08	10.25	12.19	0.03	5.41	17.35	8.02	12.14	29.89	20.01	24.38	6.87	2.25	4.29
Anno 1918															
Italia Settentrionale	14.16	6.29	10.78	15.28	0.07	8.74	10.70	4.11	7.87	29.50	13.76	22.72	8.32	2.94	6.01
» Centrale . . .	4.68	1.33	3.03	5.97	0.06	3.06	24.94	14.29	19.70	25.35	13.39	19.46	5.04	0.96	3.03
» Meridionale . .	12.36	11.18	11.83	8.78	—	4.82	15.74	3.09	10.05	31.94	21.38	27.18	6.50	0.62	3.85
Totale . . .	12.68	6.41	9.91	13.01	0.05	7.28	13.33	5.47	9.85	29.40	15.06	23.06	7.60	2.23	5.23
Anno 1919															
Italia Settentrionale	13.17	11.10	12.54	19.58	0.01	13.65	11.50	5.31	9.63	28.21	17.08	24.84	7.00	0.27	4.96
» Centrale . . .	7.97	4.67	6.88	6.06	—	4.04	38.74	17.13	31.56	24.24	11.41	19.98	4.28	0.14	2.90
» Meridionale . .	24.97	17.48	22.12	6.22	0.01	3.85	16.39	3.41	11.44	26.37	22.86	25.03	5.22	0.09	3.26
Totale . . .	16.80	13.09	15.55	12.88	0.02	8.54	16.93	6.01	13.25	27.01	18.89	24.27	5.99	0.17	4.02
Anno 1920															
Italia Settentrionale	14.47	15.75	14.74	27.27	0.03	21.28	22.76	4.94	18.84	26.67	23.75	26.03	3.41	0.78	2.83
» Centrale . . .	14.47	9.69	13.13	5.70	—	4.10	45.06	16.10	36.94	24.28	13.18	21.17	2.48	0.35	1.88
» Meridionale . .	41.99	21.58	35.92	5.64	0.01	3.96	20.78	7.56	16.85	20.86	22.69	21.41	3.32	0.12	2.37
Totale . . .	29.34	18.70	26.47	13.37	0.01	9.77	23.98	7.77	19.60	23.29	21.95	22.93	3.27	0.33	2.47

Segue TAV. VIII. — Emigranti italiani, di età superiore ai 15 anni, partiti negli anni 1915-1920, classificati secondo il sesso e la professione che esercitavano in patria e secondo che provenivano dalle regioni dell'Italia Settentrionale, Centrale, Meridionale e Insulare.

Cifre effettive e cifre proporzionali a 100 emigranti in totale.

Regioni di provenienza	Addetti ad altri com- merci ed ai trasporti, esercanti mestieri gi- rovaghi.			Esercenti professioni li- berali: medici, arma- cisti, ecc.			Pittori, scultori, dis- egnatori, fotografi, ecc.			Artisti da teatro, musi- canti, ecc.			Addetti ai servizi dome- stici.		
	M.	F.	Totale	M.	F.	Totale	M.	F.	Totale	M.	F.	Totale	M.	F.	Totale
Cifre proporzionali.															
Anno 1915															
Italia Settentrionale	10.42	1.47	7.52	1.92	1.05	1.64	0.69	0.07	0.49	0.87	0.69	0.81	0.31	6.17	2.21
» Centrale . . .	13.09	1.48	8.82	3.11	1.09	2.37	1.16	0.07	0.76	1.71	1.15	1.50	0.16	3.86	1.52
» Meridionale . .	9.47	0.11	5.83	0.62	0.25	0.48	0.57	0.01	0.35	0.80	0.14	0.54	0.37	0.49	0.41
Totale . . .	10.44	0.95	7.10	1.64	0.75	1.33	0.71	0.04	0.47	0.95	0.54	0.80	0.31	3.70	1.50
Anno 1916															
Italia Settentrionale	10.77	1.61	6.45	1.76	0.63	1.22	0.69	0.06	0.39	0.86	0.92	0.89	1.40	12.92	6.84
» Centrale . . .	10.29	1.31	6.37	2.29	0.96	1.71	0.50	0.08	0.32	1.22	0.89	1.08	0.28	5.58	2.59
» Meridionale . .	5.68	0.15	3.43	0.32	0.15	0.25	0.28	—	0.17	0.37	0.15	0.28	0.03	0.51	0.22
Totale . . .	8.19	0.93	5.02	1.11	0.46	0.83	0.47	0.04	0.28	0.66	0.58	0.63	0.58	6.59	3.21
Anno 1917															
Italia Settentrionale	12.81	1.96	6.83	1.35	0.90	1.11	1.14	0.03	0.53	0.96	0.48	0.70	0.27	11.11	6.25
» Centrale . . .	11.14	1.35	5.86	3.34	0.54	1.83	1.34	0.03	0.64	1.26	0.78	1.00	0.20	5.99	3.32
» Meridionale . .	8.27	0.20	3.60	0.58	0.31	0.43	0.88	—	0.37	1.04	0.20	0.55	0.17	2.65	1.60
Totale . . .	11.31	1.35	5.76	1.44	0.67	1.01	1.10	0.02	0.50	1.03	0.44	0.70	0.24	7.86	4.50
Anno 1918															
Italia Settentrionale	12.36	1.88	7.85	1.25	0.94	1.12	1.63	0.01	0.94	0.79	0.45	0.64	0.34	9.95	4.47
» Centrale . . .	20.08	1.21	10.78	1.35	1.27	1.31	2.23	0.06	1.19	1.29	0.60	0.95	0.70	7.06	3.83
» Meridionale . .	13.50	0.57	7.68	0.89	0.72	0.81	1.01	—	0.56	1.31	0.31	0.86	0.25	1.34	0.74
Totale . . .	13.51	1.54	8.22	1.20	0.95	1.09	1.61	0.02	0.90	0.94	0.45	0.72	0.37	7.99	3.74
Anno 1919															
Italia Settentrionale	9.71	1.36	7.18	0.99	0.89	0.96	0.98	—	0.68	0.52	0.23	0.44	0.14	9.33	2.92
» Centrale . . .	8.64	0.61	5.97	0.88	0.67	0.81	0.88	0.04	0.60	0.65	0.37	0.55	0.17	5.01	1.78
» Meridionale . .	13.02	0.25	8.15	0.67	0.30	0.53	0.54	—	0.34	0.48	0.17	0.36	0.04	1.15	0.46
Totale . . .	10.78	0.76	7.40	0.86	0.60	0.77	0.80	0.01	0.54	0.52	0.22	0.42	0.11	5.14	1.80
Anno 1920															
Italia Settentrionale	2.46	0.63	2.05	0.19	0.38	0.24	0.31	0.01	0.24	0.31	0.54	0.36	0.19	9.18	2.17
» Centrale . . .	3.75	0.09	2.72	0.21	0.34	0.25	0.41	—	0.29	0.56	0.48	0.54	0.80	2.86	1.38
» Meridionale . .	5.84	0.29	4.19	0.10	0.14	0.11	0.28	0.01	0.20	0.23	0.13	0.20	0.04	0.41	0.15
Totale . . .	4.42	0.36	3.32	0.14	0.23	0.17	0.30	0.01	0.22	0.29	0.28	0.29	0.17	3.07	0.96

Segue TAV. VIII. — Emigranti italiani, di età superiore ai 15 anni, partiti negli anni 1915-1920, classificati secondo il sesso e la professione che esercitavano in patria e secondo che provenivano dalle regioni dell'Italia Settentrionale, Centrale, Meridionale e Insulare.

Cifre effettive e cifre proporzionali a 100 emigranti in totale.

Regioni di provenienza	Persone di condizione o professione diversa dal- le preindicate.			Attendenti alle cure do- mestiche ed altre per- sone senza professione.			Persone di condizione o professione ignota.			Totale		
	M.	F.	Totale	M.	F.	Totale	M.	F.	Totale	M.	F.	In complesso
	Cifre proporzionali.											
Anno 1915												
Italia Settentrionale	2.38	0.80	1.87	2.95	43.48	16.08	1.15	1.43	1.24	100	100	100
» Centrale . . .	4.46	1.45	3.35	4.79	45.64	19.84	0.96	2.52	1.54	100	100	100
» Meridionale .	1.11	0.07	0.71	1.45	37.73	15.55	1.12	2.56	1.68	100	100	100
Totale . . .	2.21	0.61	1.65	2.69	41.57	16.37	1.11	2.00	1.43	100	100	100
Anno 1916												
Italia Settentrionale	2.18	1.25	1.74	3.11	43.41	22.13	1.17	0.96	1.07	100	100	100
» Centrale . . .	2.77	1.23	2.10	3.53	46.92	22.49	0.95	0.58	0.79	100	100	100
» Meridionale .	0.51	0.08	0.34	1.11	40.78	17.22	0.90	0.77	0.84	100	100	100
Totale . . .	1.43	0.74	1.13	2.17	42.70	19.87	1.00	0.83	0.93	100	100	100
Anno 1917												
Italia Settentrionale	2.33	1.15	1.68	2.57	48.73	28.03	0.89	0.94	0.90	100	100	100
» Centrale . . .	4.84	1.21	2.88	5.63	49.93	29.50	1.30	1.75	1.54	100	100	100
» Meridionale .	1.59	0.28	0.83	2.13	44.81	26.84	2.73	2.91	2.84	100	100	100
Totale . . .	2.51	0.90	1.61	2.91	47.73	27.90	1.44	1.64	1.55	100	100	100
Anno 1918												
Italia Settentrionale	2.41	1.76	2.13	2.44	56.90	25.86	0.82	0.94	0.87	100	100	100
» Centrale . . .	4.16	2.83	3.51	3.05	53.62	27.96	1.11	3.32	2.19	100	100	100
» Meridionale .	2.87	0.51	1.81	2.83	59.35	28.28	2.02	0.93	1.53	100	100	100
Totale . . .	2.70	1.70	2.26	2.58	56.83	26.57	1.07	1.30	1.17	100	100	100
Anno 1919												
Italia Settentrionale	1.73	1.30	1.60	1.73	52.55	17.12	4.74	0.57	3.48	100	100	100
» Centrale . . .	1.46	1.32	1.41	1.92	57.87	20.52	4.11	0.76	3.00	100	100	100
» Meridionale .	1.63	0.12	1.06	1.76	53.20	21.36	2.69	0.96	2.04	100	100	100
Totale . . .	1.65	0.78	1.36	1.76	53.54	19.23	3.91	0.77	2.85	100	100	100
Anno 1920												
Italia Settentrionale	0.58	0.96	0.66	0.35	42.84	9.71	1.03	0.21	0.85	100	100	100
» Centrale . . .	0.81	1.20	0.92	0.71	55.58	16.10	0.76	0.13	0.58	100	100	100
» Meridionale .	0.37	0.11	0.29	0.35	46.89	14.19	0.20	0.06	0.16	100	100	100
Totale . . .	0.49	0.46	0.48	0.39	46.78	12.89	0.55	0.11	0.43	100	100	100

TAVOLA IX.

Emigranti italiani, di età superiore ai 15 anni, partiti negli anni 1915-1920, classificati secondo il sesso e la professione che esercitavano in patria e secondo che erano diretti a paesi continentali o transoceanici.

• Partiti da ogni singola regione e dal Regno.

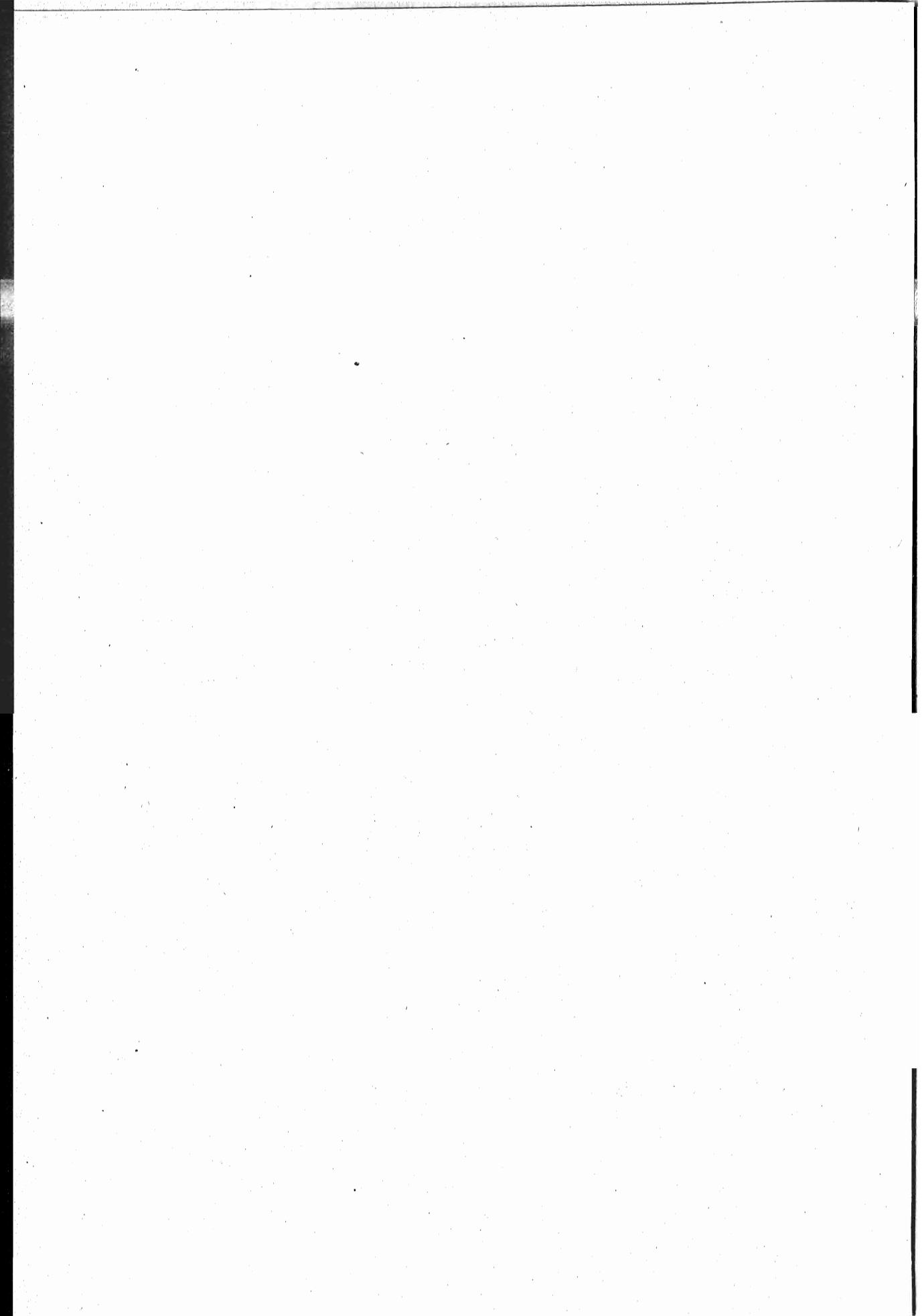

TAV. IX. — Emigranti italiani, di età superiore ai 15 anni, partiti negli anni 1915-1920, classificati secondo il sesso e la professione che esercitavano in patria e secondo che erano diretti a paesi continentali o transoceanici.

Anno 1915.

Emigranti		Addetti all'agricoltura.		Mauratori, manovali, scalpellini, fornaciari, selciaroli, imbianchini, ecc.		Braccianti, giornalieri, terrazzieri ed altri operai addetti a lavori di stierro, di scavo, ecc.		Operai addetti ad altre industrie.		Albergatori, trattori, osti, caffettieri, ecc.	
		M.	F.	M.	F.	M.	F.	M.	F.	M.	F.
PIEMONTE	Continentali	1 634	690	3 283	—	1 598	396	3 805	1 180	990	482
	Transoceanici	639	348	166	1	105	27	405	325	162	70
	Totale	2 273	1 038	3 449	1	1 703	423	4 210	1 505	1 152	552
LIGURIA	Continentali	165	90	225	—	171	22	427	124	131	57
	Transoceanici	231	99	23	—	13	—	85	26	50	5
	Totale	396	189	248	—	184	22	512	150	181	62
LOMBARDIA	Continentali	1 696	630	2 590	5	2 188	136	3 124	894	573	110
	Transoceanici	301	220	145	—	168	41	301	171	79	30
	Totale	1 997	850	2 735	5	2 356	177	3 425	1 065	652	140
VENETO	Continentali	132	30	831	9	967	87	1 972	1 089	267	95
	Transoceanici	102	75	127	—	316	46	431	351	32	3
	Totale	234	105	958	9	1 283	133	2 403	1 440	299	98
EMILIA	Continentali	98	42	209	—	795	290	1 053	405	134	25
	Transoceanici	65	56	32	—	250	172	261	141	18	2
	Totale	163	98	241	—	1 045	462	1 314	546	152	27
TOSCANA	Continentali	149	19	126	—	1 301	408	646	238	136	84
	Transoceanici	181	35	29	—	600	196	166	60	38	4
	Totale	330	54	155	—	1 901	604	812	298	174	88
MARCHE	Continentali	9	—	26	—	229	62	127	55	10	6
	Transoceanici	228	134	40	—	584	226	146	134	16	13
	Totale	237	134	66	—	813	288	273	189	26	19
UMBRIA	Continentali	22	2	44	—	300	142	100	56	15	26
	Transoceanici	22	9	1	—	139	63	36	49	3	1
	Totale	44	11	45	—	439	205	136	105	18	27
LAZIO	Continentali	16	2	32	—	25	2	211	44	102	49
	Transoceanici	369	134	19	—	177	18	82	29	23	5
	Totale	385	136	51	—	202	20	293	73	125	54

Segue TAV. IX. — Emigranti italiani, di età superiore ai 15 anni, partiti negli anni 1915-1920, classificati secondo il sesso e la professione che esercitavano in patria e secondo che erano diretti a paesi continentali o transoceanici.

Anno 1915.

Emigranti		Addetti ad altri commerci ed ai trasporti, esercenti mestieri girovaghi.		Esercenti professioni liberali: medici, farmacisti, ecc.		Pittori, scultori, disegnatori, fotografi, ecc.		Artisti da teatro, musicanti, ecc.		Addetti ai servizi domestici.	
		M.	F.	M.	F.	M.	F.	M.	F.	M.	F.
PIEMONTE	Continentali	1 192	124	117	42	65	5	57	17	14	498
	Transoceanici	113	7	20	8	5	1	9	4	1	38
	Totale	1 305	131	137	50	70	6	66	21	15	536
LIGURIA	Continentali	558	23	166	12	32	—	34	10	4	101
	Transoceanici	144	2	14	2	4	4	9	3	2	16
	Totale	702	25	180	14	36	4	43	13	6	117
LOMBARDIA	Continentali	1 418	94	256	79	47	1	43	15	27	362
	Transoceanici	91	2	11	7	9	—	16	12	2	22
	Totale	1 509	96	267	86	56	1	59	27	29	384
VENETO	Continentali	484	19	153	34	77	—	66	13	40	81
	Transoceanici	52	—	9	1	9	1	29	5	5	14
	Totale	536	19	162	35	86	1	95	18	45	95
EMILIA	Continentali	291	25	61	22	37	1	70	44	23	112
	Transoceanici	68	1	6	6	6	—	34	17	15	8
	Totale	359	26	67	28	43	1	104	61	38	120
TOSCANA	Continentali	617	62	67	30	66	1	48	8	9	154
	Transoceanici	142	1	11	5	14	—	14	5	—	14
	Totale	759	63	78	35	80	1	62	13	9	168
MARCHE	Continentali	58	1	23	2	4	1	7	4	1	7
	Transoceanici	52	2	3	1	—	1	3	1	1	1
	Totale	110	3	26	3	4	2	10	5	2	8
UMBRIA	Continentali	20	—	8	1	5	—	6	—	—	—
	Transoceanici	3	—	6	—	1	—	1	—	—	—
	Totale	23	—	14	1	6	—	7	—	—	—
LAZIO	Continentali	280	14	149	18	16	1	37	29	4	22
	Transoceanici	39	—	21	2	1	—	42	15	—	10
	Totale	319	14	170	20	17	1	79	44	4	32

Segue TAV. IX. — Emigranti italiani, di età superiore ai 15 anni, partiti negli anni 1915-1920, classificati secondo il sesso e la professione che esercitavano in patria e secondo che erano diretti a paesi continentali o transoceanici.

Anno 1915.

Emigranti	Persone di condizione o professione diversa dalle indicate.		Attendenti alle cure domestiche ed altre persone senza professione.		Persone di condizione o professione ignota.		Totale		
	M.	F.	M.	F.	M.	F.	M.	F.	In complesso
	PIEMONTE	196	28	311	3 165	85	75	13 347	6 702
{ Continentali	24	—	65	540	4	23	1 718	1 392	3 110
{ Transoceanici	220	28	376	3 705	89	98	15 065	8 094	23 159
{ Totale									
LIGURIA	161	10	121	588	17	8	2 212	1 045	3 257
{ Continentali	19	3	32	209	7	3	633	372	1 005
{ Transoceanici	180	13	153	797	24	11	2 845	1 417	4 262
{ Totale									
LOMBARDIA	313	76	317	1 833	73	83	12 665	4 318	16 983
{ Continentali	32	8	56	356	5	9	1 216	878	2 094
{ Transoceanici	345	84	373	2 189	78	92	13 881	5 196	19 077
{ Totale									
VENETO	150	25	197	836	237	23	5 573	2 341	7 914
{ Continentali	24	4	28	443	16	6	1 180	949	2 129
{ Transoceanici	174	29	225	1 279	253	29	6 753	3 290	10 043
{ Totale									
EMILIA	70	8	96	626	36	45	2 973	1 645	4 618
{ Continentali	17	1	27	223	5	14	804	641	1 445
{ Transoceanici	87	9	123	849	41	59	3 777	2 286	6 063
{ Totale									
TOSCANA	106	4	96	825	35	105	3 402	1 938	5 340
{ Continentali	38	—	62	460	14	18	1 309	798	2 107
{ Transoceanici	144	4	158	1 285	49	123	4 711	2 736	7 447
{ Totale									
MARCHE	20	1	23	73	5	—	542	212	754
{ Continentali	8	—	24	273	—	1	1 105	787	1 892
{ Transoceanici	28	1	47	346	5	1	1 647	999	2 646
{ Totale									
UMBRIA	8	1	11	96	8	3	547	327	874
{ Continentali	6	—	3	47	1	5	222	174	396
{ Transoceanici	14	1	14	143	9	8	769	501	1 270
{ Totale									
LAZIO	195	65	205	424	22	—	1 294	670	1 964
{ Continentali	31	7	19	264	4	4	827	488	1 315
{ Transoceanici	226	72	224	688	26	4	2 121	1 158	3 279
{ Totale									

Segue TAV. IX. — Emigranti italiani, di età superiore ai 15 anni, partiti negli anni 1915-1920, classificati secondo il sesso e la professione che esercitavano in patria e secondo che erano diretti a paesi continentali o transoceanici.

Anno 1915.

Emigranti		Addeiti all'agricoltura.		Muratori, manovali, scalpellini, fornaciai, selciaroli, imbianchini, ecc.		Braccianti, giornalieri, terrazzieri ed altri operai addetti a lavori di sterro, di scavo, ecc.		Operai addetti ad altre industrie.		Albergatori, trattori, osti, caffettieri, ecc.	
		M.	F.	M.	F.	M.	F.	M.	F.	M.	F.
ABRUZZI E MOLISE	Continentali	71	70	8	—	50	5	103	20	20	—
	Transoceanici	2 380	1 284	67	—	1 176	375	427	458	38	2
	Totale	2 451	1 354	75	—	1 226	380	530	478	58	2
CAMPANIA	Continentali	83	72	29	—	289	149	538	167	87	20
	Transoceanici	2 130	1 464	129	1	595	237	915	691	204	16
	Totale	2 213	1 536	158	1	884	386	1 453	858	291	36
PUGLIE	Continentali	26	2	45	—	16	—	148	23	16	1
	Transoceanici	1 026	188	151	—	216	28	408	253	86	2
	Totale	1 052	190	196	—	232	28	556	276	102	3
BASILICATA	Continentali	4	1	1	—	1	—	78	9	3	1
	Transoceanici	457	370	18	—	42	30	239	156	45	—
	Totale	461	371	19	—	43	30	317	165	48	1
CALABRIE	Continentali	26	17	9	—	17	2	47	6	5	1
	Transoceanici	1 556	947	90	—	448	63	608	208	61	6
	Totale	1 582	964	99	—	465	65	655	214	66	7
SICILIA	Continentali	94	3	232	—	192	15	923	81	101	3
	Transoceanici	966	186	171	—	1 357	335	1 122	1 292	241	7
	Totale	1 060	189	403	—	1 549	350	2 045	1 373	342	10
SARDEGNA	Continentali	27	1	30	—	116	27	149	5	13	2
	Transoceanici	27	—	8	—	57	—	27	—	1	—
	Totale	54	1	38	—	173	27	176	5	14	2
TOTALE	Continentali	4 252	1 671	7 720	14	8 255	1 743	13 451	4 396	2 603	962
	Transoceanici	10 680	5 549	1 216	2	6 243	1 857	5 659	4 344	1 097	166
	Totale	14 932	7 220	8 936	16	14 498	3 600	19 110	8 740	3 700	1 128

Segue TAV. IX. — Emigranti italiani, di età superiore ai 15 anni, partiti negli anni 1915-1920, classificati secondo il sesso e la professione che esercitavano in patria e secondo che erano diretti a paesi continentali o transoceanici.

Anno 1915.

Emigranti		Addetti ad altri commerci ed ai trasporti, esercenti mestieri, girovaghi.		Esercenti professioni liberali: medici, farmacisti, ecc.		Pittori, scultori, disegnatori, fotografi, ecc.		Artisti da teatro, musicanti, ecc.		Addetti ai servizi domestici.	
		M.	F.	M.	F.	M.	F.	M.	F.	M.	F.
ABRUZZI E MOLISE	Continentali	19	—	10	2	4	—	9	1	8	1
	Transoceanici	27	1	2	1	9	—	15	—	18	2
	Totale	46	1	12	3	13	—	24	1	26	3
CAMPANIA	Continentali	202	2	22	4	24	1	45	4	—	6
	Transoceanici	390	5	15	5	25	—	33	2	1	13
	Totale	592	7	37	9	49	1	78	6	1	19
PUGLIE	Continentali	183	—	9	—	10	—	7	1	—	1
	Transoceanici	215	—	3	1	1	—	11	—	2	3
	Totale	398	—	12	1	11	—	18	1	2	4
BASILICATA	Continentali	9	—	—	—	1	—	5	—	—	—
	Transoceanici	80	—	6	1	6	—	9	1	—	7
	Totale	89	—	6	1	7	—	14	1	—	7
CALABRIE	Continentali	13	1	5	—	1	—	2	—	2	3
	Transoceanici	115	1	7	—	11	—	5	—	6	8
	Totale	128	2	12	—	12	—	7	—	8	11
SICILIA	Continentali	630	2	45	19	27	—	40	11	22	16
	Transoceanici	437	5	10	6	20	—	18	2	32	6
	Totale	1067	7	55	25	47	—	58	13	54	22
SARDEGNA	Continentali	36	—	19	1	3	—	1	—	—	9
	Transoceanici	8	—	1	—	—	—	—	—	—	2
	Totale	44	—	20	1	3	—	1	—	—	11
TOTALE	Continentali	6010	367	1110	266	419	11	477	157	154	1.373
	Transoceanici	1976	27	145	46	121	7	248	67	85	164
	Totale	7986	394	1255	312	540	18	725	224	239	1.537

Segue TAV. IX. — Emigranti italiani, di età superiore ai 15 anni, partiti negli anni 1915-1920, classificati secondo il sesso e la professione che esercitavano in patria e secondo che erano diretti a paesi continentali o transoceanici.

Anno 1915.

Emigranti		Persone di condizione o professione diversa dalle indicate.		Attendenti alle cure domestiche ed altre persone senza professione.		Persone di condizione o professione ignota.		Totale		
		M.	F.	M.	F.	M.	F.	M.	F.	In complesso
ABRUZZI E MOLISE	Continentali	7	—	11	24	2	5	322	128	450
	Transoceanici	7	—	30	405	11	29	4 207	2 557	6 764
	Totale	14	—	41	429	13	34	4 529	2 685	7 214
CAMPANIA	Continentali	54	3	21	378	23	19	1 417	825	2 242
	Transoceanici	36	—	42	1 249	52	68	4 567	3 751	8 318
	Totale	90	3	63	1 627	75	87	5 984	4 576	10 560
PUGLIE	Continentali	24	5	19	86	11	3	514	122	636
	Transoceanici	9	—	4	639	28	17	2 160	1 131	3 291
	Totale	33	5	23	725	39	20	2 674	1 253	3 927
BASILICATA	Continentali	1	—	6	24	4	—	113	35	148
	Transoceanici	10	—	9	170	6	—	927	735	1 662
	Totale	11	—	15	194	10	—	1 040	770	1 810
CALABRIE	Continentali	17	—	16	27	2	1	162	58	220
	Transoceanici	12	—	18	500	3	2	2 940	1 735	4 675
	Totale	29	—	34	527	5	3	3 102	1 793	4 895
SICILIA	Continentali	75	2	110	425	55	32	2 546	609	3 155
	Transoceanici	16	1	73	1 909	73	226	4 536	3 975	8 511
	Totale	91	3	183	2 334	128	258	7 082	4 584	11 666
SARDEGNA	Continentali	8	—	4	136	9	4	415	185	600
	Transoceanici	—	—	—	13	1	—	130	15	145
	Totale	8	—	4	149	10	4	545	200	745
TOTALE	Continentali	1 405	228	1 564	9 566	624	406	48 044	21 160	69 204
	Transoceanici	289	24	492	7 700	230	425	28 481	20 378	48 859
	Totale	1 694	252	2 056	17 266	854	831	76 525	41 538	118 063

Segue Tav. IX. — Emigranti italiani, di età superiore ai 15 anni, partiti negli anni 1915-1920, classificati secondo il sesso e la professione che esercitavano in patria e secondo che erano diretti a paesi continentali o transoceanici.

Anno 1916.

Emigranti		Adetti all'agricoltura.		Muratori, manovali, scalpellini, fornaciai, selciaroli, imbianchini, ecc.		Braccianti, giornalieri, terrazzieri ed altri operai addetti a lavori di stierro, di scavo, ecc.		Operai addetti ad altre industrie.		Albergatori, trattori, osti, caffettieri, ecc.	
		M.	F.	M.	F.	M.	F.	M.	F.	M.	F.
PIEMONTE	Continentali	1 289	1 042	2 667	5	1 243	897	2 858	1 517	611	240
	Transoceanici	244	269	75	—	25	21	211	366	58	33
	Totale	1 533	1 311	2 742	5	1 268	918	3 069	1 883	669	273
LIGURIA	Continentali	387	243	223	—	145	109	528	259	152	35
	Transoceanici	50	39	16	—	1	—	40	21	11	8
	Totale	437	282	239	—	146	109	568	280	163	43
LOMBARDIA	Continentali	705	383	1 280	8	1 251	332	1 450	932	373	34
	Transoceanici	63	92	32	—	86	18	118	119	25	1
	Totale	768	475	1 312	8	1 337	350	1 568	1 051	398	35
VENETO	Continentali	48	9	155	1	128	10	321	258	32	9
	Transoceanici	34	61	33	—	84	4	77	121	6	1
	Totale	82	70	188	1	212	14	398	379	38	10
EMILIA	Continentali	223	97	189	—	708	238	614	310	79	20
	Transoceanici	51	68	21	—	62	78	66	81	11	—
	Totale	274	165	210	—	770	316	680	391	90	20
TOSCANA	Continentali	54	33	163	—	1 961	612	611	281	101	50
	Transoceanici	40	28	29	—	201	115	66	49	9	1
	Totale	94	61	192	—	2 162	727	677	330	110	51
MARCHE	Continentali	2	1	12	—	199	68	83	57	11	1
	Transoceanici	116	125	35	1	466	227	90	176	7	2
	Totale	118	126	47	1	665	295	173	233	18	3
UMBRIA	Continentali	25	18	12	—	248	300	99	74	6	—
	Transoceanici	6	3	4	—	83	49	43	49	—	—
	Totale	31	21	16	—	331	349	142	123	6	—
LAZIO	Continentali	29	9	104	—	108	2	211	39	56	28
	Transoceanici	512	101	27	—	277	61	79	50	23	6
	Totale	541	110	131	—	385	63	290	89	79	34

Segue Tav. IX. — Emigranti italiani, di età superiore ai 15 anni, partiti negli anni 1915-1920, classificati secondo il sesso e la professione che esercitavano in patria e secondo che erano diretti a paesi continentali o transoceanici.

Anno 1916.

Emigranti		Addetti ad altri commerci ed ai trasporti, esercenti me- stieri girovaghi.		Esercenti Professioni liberali: medici, farmacisti, ecc.		Pittori, scultori, disegnatore, fotografi, ecc.		Artisti da teatro, musi- cani, ecc.		Addetti ai servizi domestici.	
		M.	F.	M.	F.	M.	F.	M.	F.	M.	F.
PIEMONTE	Continentali	952	190	95	42	88	7	61	122	227	1 626
	Transoceanici	56	16	10	9	4	1	7	8	18	47
	Totale	1 008	206	105	51	92	8	68	130	245	1 573
LIGURIA	Continentali	476	45	119	12	16	1	20	9	36	480
	Transoceanici	77	—	6	2	—	—	11	13	9	5
	Totale	553	45	125	14	16	1	31	22	45	485
LOMBARDIA	Continentali	719	74	114	39	43	1	39	14	40	439
	Transoceanici	57	1	1	2	2	1	11	4	5	24
	Totale	776	75	115	41	45	2	50	18	45	463
VENETO	Continentali	66	3	32	15	6	1	17	11	1	82
	Transoceanici	26	1	6	3	2	—	1	1	2	36
	Totale	92	4	38	18	8	1	18	12	3	118
EMILIA	Continentali	179	23	41	11	7	1	32	12	5	183
	Transoceanici	34	—	7	2	1	—	13	8	—	11
	Totale	213	23	48	13	8	1	45	20	5	194
TOSCANA	Continentali	505	65	37	19	27	2	31	13	9	236
	Transoceanici	59	4	1	8	1	—	8	7	—	15
	Totale	564	69	38	27	28	2	39	20	9	251
MARCHE	Continentali	27	2	18	2	2	—	2	1	—	16
	Transoceanici	31	1	—	2	—	—	2	1	1	5
	Totale	58	3	18	4	2	—	4	2	1	21
UMBRIA	Continentali	24	4	3	3	1	—	2	1	3	41
	Transoceanici	2	—	2	—	—	—	—	1	—	1
	Totale	26	4	5	3	1	—	2	2	3	42
LAZIO	Continentali	149	5	108	19	7	1	40	19	9	22
	Transoceanici	20	—	13	6	2	2	12	12	—	8
	Totale	169	5	121	25	9	3	52	31	9	30

Segue TAV. IX. — Emigranti italiani, di età superiore ai 15 anni, partiti negli anni 1915-1920, classificati secondo il sesso e la professione che esercitavano in patria e secondo che erano diretti a paesi continentali o transoceanici.

Anno 1916.

Emigranti		Persone di condizione o professione diversa dalle indicate.		Attendenti alle cure domestiche ed altre persone senza professione.		Persone di condizione o professione ignota.		Totale		
		M.	F.	M.	F.	M.	F.	M.	F.	In complesso
PIEMONTE	Continentali	177	147	202	4 304	139	94	10 669	10 133	20 802
	Transoceanici	27	1	25	355	13	27	773	1 153	1 926
	Totale	204	148	227	4 659	152	121	11 442	11 286	22 728
LIGURIA	Continentali	107	17	84	1 188	35	12	2 328	2 410	4 738
	Transoceanici	8	—	27	134	8	1	264	223	487
	Totale	115	17	111	1 322	43	13	2 592	2 633	5 225
LOMBARDIA	Continentali	126	81	194	2 121	53	50	6 387	4 508	10 895
	Transoceanici	6	8	25	190	3	2	434	462	896
	Totale	132	89	219	2 311	56	52	6 821	4 970	11 791
VENETO	Continentali	36	4	41	239	22	9	905	651	1 556
	Transoceanici	4	—	9	161	5	6	289	395	684
	Totale	40	4	50	400	27	15	1 194	1 046	2 240
EMILIA	Continentali	41	15	78	661	9	9	2 205	1 580	3 785
	Transoceanici	3	1	18	171	—	—	287	420	707
	Totale	44	16	96	832	9	9	2 492	2 000	4 492
TOSCANA	Continentali	68	4	51	1 203	36	7	3 654	2 525	6 179
	Transoceanici	14	2	45	338	—	1	473	568	1 041
	Totale	82	6	96	1 541	36	8	4 127	3 093	7 220
MARCHE	Continentali	8	1	17	101	2	—	388	250	633
	Transoceanici	6	—	13	326	1	7	768	873	1 641
	Totale	14	1	30	427	3	7	1 151	1 123	2 274
UMBRIA	Continentali	2	2	3	218	6	20	434	681	1 115
	Transoceanici	2	—	2	60	2	—	146	163	309
	Totale	4	2	5	278	8	20	580	844	1 424
LAZIO	Continentali	106	40	131	327	21	1	1 079	512	1 591
	Transoceanici	14	27	18	319	7	—	1 004	592	1 596
	Totale	120	67	149	646	28	1	2 083	1 104	3 187

Segue Tav. IX. — Emigranti italiani, di età superiore ai 15 anni, partiti negli anni 1915-1920 classificati secondo il sesso e la professione che esercitavano in patria e secondo che erano diretti a paesi continentali o transoceanici.

Anno 1916.

Emigranti		Addetti all'agricoltura.		Muratori, manovali, scalpellini, fornaciai, selciaroli, imbianchini, ecc.		Braccianti, giornalieri, terrazzieri ed altri operai addetti a lavori di sterco, di scavo, ecc.		Operai addetti ad altre industrie.		Albergatori, trattori, osti, caffettieri, ecc.	
		M.	F.	M.	F.	M.	F.	M.	F.	M.	F.
ABRUZZI E MOLISE	Continentali	110	49	8	—	95	25	29	28	9	—
	Transoceanici	5 226	1 828	163	1	1 964	363	689	545	67	3
	Totale	5 336	1 877	171	1	2 059	388	718	573	76	3
CAMPANIA	Continentali	87	95	21	—	176	109	404	146	63	4
	Transoceanici	1 954	1 424	181	1	718	286	786	706	143	20
	Totale	2 041	1 519	202	1	894	395	1 190	852	206	24
PUGLIE	Continentali	565	1	85	—	149	—	120	8	4	1
	Transoceanici	2 444	467	259	—	545	64	683	777	126	7
	Totale	3 009	468	344	—	694	64	803	785	130	8
BASILICATA	Continentali	2	2	3	—	1	1	29	—	1	—
	Transoceanici	741	541	43	—	147	36	230	320	24	1
	Totale	743	543	46	—	148	37	259	320	25	1
CALABRIE	Continentali	68	40	5	—	20	4	49	9	5	—
	Transoceanici	1 861	1 032	147	1	751	42	653	270	70	5
	Totale	1 929	1 072	152	1	771	46	702	279	75	5
SICILIA	Continentali	74	8	243	—	281	8	409	83	76	4
	Transoceanici	1 003	244	356	—	1 624	425	1 391	2 402	257	10
	Totale	1 077	252	599	—	1 905	433	1 800	2 485	333	14
SARDEGNA	Continentali	60	4	24	—	124	29	170	8	10	—
	Transoceanici	13	—	9	—	24	1	18	5	2	—
	Totale	73	4	33	—	148	30	188	13	12	—
TOTALE	Continentali	3 728	2 034	5 194	14	6 837	2 744	7 985	4 009	1 589	426
	Transoceanici	14 358	6 322	1 430	4	7 058	1 790	5 240	6 057	839	98
	Totale	18 086	8 356	6 624	18	13 895	4 534	13 225	10 066	2 428	524

Segue Tav. IX. — Emigranti italiani, di età superiore ai 15 anni, partiti negli anni 1915-1920, classificati secondo il sesso e la professione che esercitavano in patria e secondo che erano diretti a paesi continentali o transoceanici.

Anno 1916.

Emigranti		Addetti ad altri commerci ed ai trasporti, esercenti me- stieri girovaghi.		Esercenti professioni liberali: medici, farmacisti, ecc.		Pittori, scultori, disegnatore, fotografi, ecc.		Artisti da teatro, musi- canti, ecc.		Addetti ai servizi domestici	
		M.	F.	M.	F.	M.	F.	M.	F.	M.	F.
ABRUZZI E MOLISE	Continentali	16	1	8	2	—	—	—	—	—	4
	Transoceanici	50	1	4	3	2	—	10	—	1	20
	Totale	66	2	12	5	2	—	10	—	1	24
CAMPANIA	Continentali	161	12	16	2	4	—	16	9	1	14
	Transoceanici	281	10	12	4	14	—	19	11	4	27
	Totale	442	22	28	6	18	—	35	20	5	41
PUGLIE	Continentali	111	—	10	1	2	—	5	—	—	1
	Transoceanici	233	—	5	4	2	—	19	1	1	5
	Totale	344	—	15	5	4	—	24	1	1	6
BASILICATA	Continentali	8	—	1	—	16	—	—	—	—	1
	Transoceanici	45	—	5	—	13	—	4	—	2	—
	Totale	53	—	6	—	29	—	4	—	2	1
CALABRIE	Continentali	19	—	5	1	5	—	3	2	—	1
	Transoceanici	143	—	2	1	3	—	2	—	1	11
	Totale	162	—	7	2	8	—	5	2	1	12
SICILIA	Continentali	281	2	22	1	16	—	20	8	—	8
	Transoceanici	429	5	6	13	11	—	18	1	1	3
	Totale	710	7	28	14	27	—	38	9	1	11
SARDEGNA	Continentali	28	1	4	—	2	—	1	—	—	15
	Transoceanici	2	—	1	—	—	—	—	—	—	—
	Totale	30	1	5	—	2	—	1	—	—	15
TOTALE	Continentali	3 721	427	633	169	242	14	289	221	331	3 069
	Transoceanici	1 545	39	81	59	57	4	137	68	45	218
	Totale	5 266	466	714	228	299	18	426	289	376	3 287

Segue TAV. IX. — Emigranti italiani, di età superiore ai 15 anni, partiti negli anni 1915-1920, classificati secondo il sesso e la professione che esercitavano in patria e secondo che erano diretti a paesi continentali o transoceanici.

Anno 1916.

Emigranti	Persone di condizione o professione diversa dalle pre- indicate.		Attendenti alle cure domestiche ed altre persone senza pro- fessione.		Persone di condizione o pro- fessione ignota.		Totale		
	M.	F.	M.	F.	M.	F.	M.	F.	In complesso
	ABRUZZI E MOLISE	5	1	4	26	10	5	294	141
	10	3	78	555	30	52	8 294	3 374	11 668
	15	4	82	581	40	57	8 588	3 515	12 103
CAMPANIA	21	5	14	453	14	4	998	853	1 851
	28	5	66	1 491	25	18	4 231	4 003	8 234
	49	10	80	1 944	39	22	5 229	4 856	10 085
PUGLIE	6	—	13	67	5	—	1 075	79	1 154
	8	—	27	1 558	43	—	4 395	2 883	7 278
	14	—	40	1 625	48	—	5 470	2 962	8 432
BASILICATA	1	—	2	23	1	1	65	28	93
	5	—	9	217	—	9	1 268	1 124	2 392
	6	—	11	240	1	10	1 333	1 152	2 485
CALABRIE	4	—	3	39	5	5	191	101	292
	10	—	16	372	23	26	3 682	1 760	5 442
	14	—	19	411	28	31	3 873	1 861	5 734
SICILIA	39	2	56	405	23	9	1 540	538	2 078
	15	1	60	3 390	98	39	5 269	6 533	11 802
	54	3	116	3 795	121	48	6 809	7 071	13 880
SARDEGNA	9	—	5	262	5	—	442	319	761
	2	1	—	14	1	—	72	21	93
	11	1	5	276	6	—	514	340	854
TOTALE	756	319	958	11 637	386	226	32 649	25 309	57 958
	162	49	438	9 651	259	188	31 649	24 547	56 196
	918	368	1 396	21 288	645	414	64 298	49 856	114 154

Segue Tav. IX. — Emigranti italiani, di età superiore ai 15 anni, partiti negli anni 1915-1920, classificati secondo il sesso e la professione che esercitavano in patria e secondo che erano diretti a paesi continentali o transoceanici.

Anno 1917.

Emigranti		Addetti all'agricoltura.		Muratori, manovali, scalpellini, fornaciai, selciaroli, imbianchini, ecc.		Braccianti, giornalieri, terrazzieri ed altri operai addetti a lavori di stervo, di scavo, ecc.		Operai addetti ad altre industrie.		Alberghieri, trattori, osti, caffettieri, ecc.	
		M.	F.	M.	F.	M.	F.	M.	F.	M.	F.
PIEMONTE	Continentali	611	600	807	4	482	499	1144	973	370	285
	Transoceanici	40	22	9	—	4	2	43	104	25	22
	Totale	651	622	816	4	486	501	1187	1077	395	307
LIGURIA	Continentali	145	89	131	1	187	70	342	108	127	60
	Transoceanici	13	6	2	—	—	1	34	13	27	—
	Totale	158	95	133	1	187	71	376	121	154	60
LOMBARDIA	Continentali	312	193	481	1	333	127	759	425	147	35
	Transoceanici	11	7	8	—	9	1	25	62	12	—
	Totale	323	200	489	1	342	128	784	487	159	35
VENETO	Continentali	10	4	45	—	67	1	192	136	10	1
	Transoceanici	2	5	7	—	9	—	10	9	2	—
	Totale	12	9	52	—	76	1	202	145	12	1
EMILIA	Continentali	71	33	116	—	151	65	174	145	30	20
	Transoceanici	2	4	2	—	5	4	15	18	2	—
	Totale	73	37	118	—	156	69	189	163	32	20
TOSCANA	Continentali	39	22	67	1	603	399	299	210	57	3
	Transoceanici	7	10	3	—	23	19	22	28	2	—
	Totale	46	32	70	1	626	418	321	238	59	3
MARCHE	Continentali	4	6	25	—	91	22	58	35	6	7
	Transoceanici	3	13	1	—	29	41	12	30	2	4
	Totale	7	19	26	—	120	63	70	65	8	11
UMBERIA	Continentali	13	3	17	—	130	111	50	46	8	6
	Transoceanici	—	—	—	—	7	3	11	14	2	—
	Totale	13	3	17	—	137	114	61	60	10	6
LAZIO	Continentali	3	3	12	—	17	—	44	27	40	21
	Transoceanici	51	30	4	—	24	5	13	20	4	2
	Totale	54	33	16	—	41	5	57	47	44	23

Segue TAV. IX. — Emigranti italiani, di età superiore ai 15 anni, partiti negli anni 1915-1920, classificati secondo il sesso e la professione che esercitavano in patria e secondo che erano diretti a paesi continentali o transoceanici.

Anno 1917.

Emigranti		Addetti ad altri commerci ed ai trasporti, esercenti me- stieri grossolani.		Esercenti professioni liberali: medici, farmacisti, ecc.		Pittori, scattori, disegnatori, fotografi, ecc.		Artisti da teatro, musi- canti, ecc.		Addetti ai servizi domestici.	
		M.	F.	M.	F.	M.	F.	M.	F.	M.	F.
PIEMONTE	Continentali	470	154	36	22	56	—	18	12	15	840
	Transoceanici	29	5	2	1	1	—	1	4	—	13
	Totale	499	159	38	23	57	—	19	16	15	853
LIGURIA	Continentali	256	26	38	10	19	—	14	7	—	143
	Transoceanici	59	1	3	21	3	—	1	1	—	18
	Totale	315	27	41	31	22	—	15	8	—	161
LOMBARDIA	Continentali	253	31	23	24	18	2	21	16	10	197
	Transoceanici	13	—	3	1	1	—	2	5	—	9
	Totale	266	31	26	25	19	2	23	21	10	206
VENETO	Continentali	32	4	8	10	6	—	1	1	3	34
	Transoceanici	8	1	—	—	3	—	—	1	—	3
	Totale	40	5	8	10	9	—	1	2	3	37
EMILIA	Continentali	117	12	17	16	4	—	35	9	—	70
	Transoceanici	10	1	2	3	—	1	1	1	—	3
	Totale	127	13	19	19	4	1	36	10	—	73
TOSCANA	Continentali	158	30	21	7	18	—	9	3	2	143
	Transoceanici	26	1	4	2	3	1	2	1	—	6
	Totale	184	31	25	9	21	1	11	4	2	149
MARCHE	Continentali	8	—	6	—	4	—	2	2	1	4
	Transoceanici	—	1	—	—	—	—	—	1	—	1
	Totale	8	1	6	—	4	—	2	3	1	5
UMBRIA	Continentali	15	2	4	—	2	—	—	1	—	10
	Transoceanici	1	—	—	1	—	—	—	1	—	2
	Totale	16	2	4	1	2	—	—	2	—	12
LAZIO	Continentali	70	5	45	6	7	—	13	9	2	10
	Transoceanici	5	1	5	—	—	—	6	5	—	2
	Totale	75	6	50	6	7	—	19	14	2	12

Segue TAV. IX. — Emigranti italiani, di età superiore ai 15 anni, partiti negli anni 1915-1920, classificati secondo il sesso e la professione che esercitavano in patria e secondo che erano diretti a paesi continentali o transoceanici.

Anno 1917.

Emigranti		Persone di condizione o professione diversa dalle indicate.		Attendenti alle cure domestiche ed altre persone senza professione.		Persone di condizione o professione ignola.		Totale		
		M.	F.	M.	F.	M.	F.	M.	F.	In complesso
PIEMONTE . . .	Continentali	78	66	103	3 265	36	36	4 226	6 756	10 982
	Transoceanici	3	1	15	149	4	2	176	325	501
	Totale	81	67	118	3 414	40	38	4 402	7 081	11 483
LIGURIA	Continentali	61	11	30	694	1	2	1 351	1 221	2 572
	Transoceanici	7	1	8	48	—	—	157	110	267
	Totale	68	12	38	742	1	2	1 508	1 331	2 839
LOMBARDIA . . .	Continentali	46	51	42	1 013	32	64	2 477	2 179	4 656
	Transoceanici	3	—	5	70	—	3	92	158	250
	Totale	49	51	47	1 083	32	67	2 569	2 337	4 906
VENETO	Continentali	9	2	17	153	10	—	410	346	756
	Transoceanici	3	—	1	34	1	—	46	53	99
	Totale	12	2	18	187	11	—	456	399	855
EMILIA	Continentali	16	6	26	372	—	4	757	752	1 509
	Transoceanici	1	—	3	37	—	1	43	73	116
	Totale	17	6	29	409	—	5	800	825	1 625
TOSCANA	Continentali	42	7	27	745	10	24	1 352	1 594	2 946
	Transoceanici	7	—	12	118	6	5	117	191	308
	Totale	49	7	39	863	16	29	1 469	1 785	3 254
MARCHE	Continentali	5	—	7	68	1	15	218	159	377
	Transoceanici	—	—	3	75	3	3	53	169	222
	Totale	5	—	10	143	4	18	271	328	599
UMBRIA	Continentali	4	3	4	197	—	—	247	379	626
	Transoceanici	—	—	—	19	—	—	21	40	61
	Totale	4	3	4	216	—	—	268	419	687
LAZIO	Continentali	56	24	83	192	11	3	403	300	703
	Transoceanici	9	2	7	69	2	2	130	138	268
	Totale	65	26	90	261	13	5	533	438	971

Segue TAV. IX. — Emigranti italiani, di età superiore ai 15 anni, partiti negli anni 1915-1920, classificati secondo il sesso e la professione che esercitavano in patria e secondo che erano diretti a paesi continentali o transoceanici.

Anno 1917.

Emigranti		Addetti all'agricoltura.		Muratori, manovali, scalpellini, fornaciai, selciaroli, imbianchini, ecc.		Braccianti, giornalieri, terrazzieri ed altri operai addetti a lavori di sterro, di scavo, ecc.		Operai addetti ad altre industrie.		Abergatori, trattori, osti, caffettieri, ecc.	
		M.	F.	M.	F.	M.	F.	M.	F.	M.	F.
ABRUZZI E MOLISE	Continentali	13	17	7	—	48	7	31	14	4	—
	Transoceanici	202	245	19	—	109	85	70	216	11	1
	Totale	215	262	26	—	157	92	101	230	15	1
CAMPANIA	Continentali	26	29	13	—	106	61	237	120	45	7
	Transoceanici	94	230	18	—	60	53	148	301	41	2
	Totale	120	259	31	—	166	114	385	421	86	9
PUGLIE	Continentali	12	—	72	—	24	1	43	12	5	—
	Transoceanici	64	76	9	—	16	14	36	226	9	2
	Totale	76	76	81	—	40	15	79	238	14	2
BASILICATA	Continentali	—	3	—	—	2	—	14	1	—	—
	Transoceanici	60	90	8	—	8	5	34	168	—	1
	Totale	60	93	8	—	10	5	48	169	7	1
CALABRIE	Continentali	6	6	11	—	19	1	28	4	6	1
	Transoceanici	75	159	20	—	49	21	79	68	11	—
	Totale	81	165	31	—	68	22	107	72	17	1
SICILIA	Continentali	32	1	90	—	132	18	747	64	72	—
	Transoceanici	40	29	45	—	116	68	268	663	69	—
	Totale	72	30	135	—	248	86	1 015	727	141	—
SARDEGNA	Continentali	21	1	14	—	73	6	73	8	10	—
	Transoceanici	2	—	—	—	2	—	1	—	—	—
	Totale	23	1	14	—	75	6	74	8	10	—
TOTALE	Continentali	1 318	1 010	1 908	7	2 465	1 388	4 235	2 328	937	446
	Transoceanici	666	926	155	—	470	322	821	1 940	226	34
	Totale	1 984	1 936	2 063	7	2 935	1 710	5 056	4 268	1 163	480

Segue TAV. IX. — Emigranti italiani, di età superiore ai 15 anni, partiti negli anni 1915-1920, classificati secondo il sesso e la professione che esercitavano in patria e secondo che erano diretti a paesi continentali o transoceanici.

Anno 1917.

Emigranti		Addetti ad altri commerci ed ai trasporti, esercenti mestieri girovaghi.		Esercenti professioni liberali: medici, farmacisti, ecc.		Pittori, scultori, disegnatori, fotografi, ecc.		Artisti da teatro, musicanti, ecc.		Addetti ai servizi domestici.	
		M.	F.	M.	F.	M.	F.	M.	F.	M.	F.
ABRUZZI E MOLISE . . .	Continentali	12	1	3	1	—	—	1	—	—	4
	Transoceanici	12	1	—	—	—	—	—	1	—	3
	Totale	24	2	3	1	—	—	1	1	—	7
CAMPANIA	Continentali	47	1	2	3	15	—	14	8	—	4
	Transoceanici	38	2	1	4	5	—	7	1	1	11
	Totale	85	3	3	7	20	—	21	9	1	15
PUGLIE	Continentali	58	—	—	—	1	—	3	—	—	3
	Transoceanici	18	—	—	2	—	—	3	—	—	—
	Totale	76	—	—	2	1	—	6	—	—	3
BASILICATA	Continentali	8	—	—	1	1	—	—	—	—	—
	Transoceanici	8	—	1	1	1	—	1	—	—	—
	Totale	16	—	1	2	2	—	1	—	—	—
CALABRIE	Continentali	9	—	1	—	—	—	—	1	1	1
	Transoceanici	17	1	—	—	—	—	3	—	—	4
	Totale	26	1	1	—	—	—	3	1	1	5
SICILIA	Continentali	72	4	15	5	8	—	6	2	6	8
	Transoceanici	58	3	3	2	7	—	10	—	—	120
	Totale	130	7	18	7	15	—	16	2	6	128
SARDEGNA	Continentali	27	—	1	1	2	—	—	—	—	10
	Transoceanici	—	—	—	—	1	—	—	—	—	1
	Totale	27	—	1	1	3	—	—	—	—	11
TOTALE	Continentali	1 612	270	220	106	161	2	137	71	40	1 481
	Transoceanici	302	18	24	38	25	2	37	22	1	196
	Totale	1 914	288	244	144	186	4	174	93	41	1 677

Segue TAV. IX. — Emigranti italiani, di età superiore ai 15 anni, partiti negli anni 1915-1920, classificati secondo il sesso e la professione che esercitavano in patria e secondo che erano diretti a paesi continentali o transoceanici.

Anno 1917.

Emigranti		Persone di condizione o professione diversa dalle indicate.		Attendenti alle cure domestiche ed altre persone senza professione.		Persone di condizione o professione ignota.		Totale		
		M.	F.	M.	F.	M.	F.	M.	F.	In complesso
ABRUZZI E MOLISE	Continentali	—	—	3	21	4	6	126	71	197
	Transoceanici	4	—	9	139	7	10	443	701	1 144
	Totale	4	—	12	160	11	16	569	772	1 341
CAMPANIA	Continentali	9	6	4	316	2	18	520	573	1 093
	Transoceanici	10	1	11	403	5	40	439	1 048	1 487
	Totale	19	7	15	719	7	58	959	1 621	2 580
PUGLIE	Continentali	3	3	4	32	5	5	230	56	286
	Transoceanici	3	1	2	283	23	19	183	623	806
	Totale	6	4	6	315	28	24	413	679	1 092
BASILICATA	Continentali	1	—	1	15	—	1	27	21	48
	Transoceanici	2	—	3	59	4	7	137	331	468
	Totale	3	—	4	74	4	8	164	352	516
CALABRIE	Continentali	2	—	2	30	1	3	86	47	133
	Transoceanici	3	—	7	112	3	4	267	369	636
	Totale	5	—	9	142	4	7	353	416	769
SICILIA	Continentali	24	6	39	231	16	6	1 259	345	1 604
	Transoceanici	4	—	12	1 084	52	67	684	2 036	2 720
	Totale	28	6	51	1 315	68	73	1 943	2 381	4 324
SARDEGNA	Continentali	7	1	2	134	5	—	235	161	396
	Transoceanici	2	—	—	2	—	—	8	3	11
	Totale	9	1	2	136	5	—	243	164	407
TOTALE	Continentali	363	186	394	7 478	134	187	13 924	14 960	28 884
	Transoceanici	61	6	98	2 701	110	163	2 906	6 365	9 364
	Totale	424	192	492	10 179	244	350	16 920	21 325	38 248

Segue Tav. IX. — Emigranti italiani, di età superiore ai 15 anni, partiti negli anni 1915-1920, classificati secondo il sesso e la professione che esercitavano in patria e secondo che erano diretti a paesi continentali o transoceanici.

Anno 1918.

Emigranti		Addetti all'agricoltura.		Muratori, manovali, scalpellini, fornaciai, selciaroli, imbianchini, ecc.		Braccianti, giornalieri, terrazzieri ed altri operai addetti a lavori di sterco, di scavo, ecc.		Operai addetti ad altre industrie.		Albergatori, trattori, osti, caffettieri, ecc.	
		M.	F.	M.	F.	M.	F.	M.	F.	M.	F.
PIEMONTE	Continentali	723	311	730	5	374	203	1230	512	418	125
	Transoceanici	19	14	6	—	1	—	31	31	6	2
	Totale	742	325	736	5	375	203	1261	543	424	127
LIGURIA	Continentali	253	44	163	—	194	28	340	80	134	11
	Transoceanici	6	2	3	—	4	—	15	4	22	13
	Totale	259	46	166	—	198	28	355	84	156	24
LOMBARDIA	Continentali	174	67	422	—	196	51	692	234	126	44
	Transoceanici	21	4	8	—	6	—	31	22	8	5
	Totale	195	71	430	—	202	51	723	256	134	49
VENETO	Continentali	17	5	16	—	131	—	81	32	6	—
	Transoceanici	7	1	1	—	9	—	12	4	3	—
	Totale	24	6	17	—	140	—	93	36	9	—
EMILIA	Continentali	157	14	137	—	122	17	430	87	86	16
	Transoceanici	1	—	1	—	4	3	7	5	1	—
	Totale	158	14	138	—	126	20	437	92	87	16
TOSCANA	Continentali	46	8	59	—	287	171	283	139	60	16
	Transoceanici	4	3	2	—	12	13	26	7	5	—
	Totale	50	11	61	—	299	184	309	146	65	16
MARCHE	Continentali	7	—	12	1	40	9	27	20	3	—
	Transoceanici	3	3	3	—	5	9	5	5	1	—
	Totale	10	3	15	1	45	18	32	25	4	—
UMBRIA	Continentali	13	4	17	—	71	33	50	36	2	—
	Transoceanici	1	—	—	—	—	1	2	3	—	—
	Totale	14	4	17	—	71	34	52	39	2	—
LAZIO	Continentali	4	1	7	—	8	—	31	9	14	—
	Transoceanici	2	3	2	—	3	1	9	3	1	—
	Totale	6	4	9	—	11	1	40	12	15	—

Segue Tav. IX. — Emigranti italiani, di età superiore ai 15 anni, partiti negli anni 1915-1920, classificati secondo il sesso e la professione che esercitavano in patria e secondo che erano diretti a paesi continentali o transoceanici.

Anno 1918.

Emigranti		Addetti ad altri commerci ed ai trasporti, esercenti me- sieri girovagi.		Esercenti professioni liberali: medici, farmacisti, ecc.		Pittori, scultori, disegnatordi, fotografi, ecc.		Artisti da teatro, musi- canti, ecc.		Addetti ai servizi domestici.	
		M.	F.	M.	F.	M.	F.	M.	F.	M.	F.
PIEMONTE	Continentali	459	81	27	26	55	—	8	11	20	462
	Transoceanici	14	—	4	1	1	—	6	3	—	4
	Totale	473	81	31	27	56	—	14	14	20	466
LIGURIA	Continentali	257	20	46	9	26	1	9	5	3	96
	Transoceanici	56	1	4	2	1	—	7	3	—	2
	Totale	313	21	50	11	27	1	16	8	3	98
LOMBARDIA	Continentali	205	15	25	12	45	—	13	2	6	117
	Transoceanici	14	1	1	1	5	—	2	—	—	4
	Totale	219	16	26	13	50	—	15	2	6	121
VENETO	Continentali	25	2	3	1	4	—	1	1	3	8
	Transoceanici	5	—	1	—	—	—	9	—	—	2
	Totale	30	2	4	1	4	—	10	1	3	10
EMILIA	Continentali	161	18	10	17	21	—	19	4	1	35
	Transoceanici	7	—	1	—	1	—	3	4	—	1
	Totale	168	18	11	17	22	—	22	8	1	36
TOSCANA	Continentali	154	17	10	13	26	—	10	3	2	69
	Transoceanici	34	—	2	3	2	—	2	1	—	3
	Totale	188	17	12	16	28	—	12	4	2	72
MARCHE	Continentali	123	1	1	3	3	1	1	—	—	4
	Transoceanici	1	—	—	—	2	—	—	1	3	1
	Totale	124	1	1	3	5	1	1	1	3	5
UMBRIA	Continentali	12	2	1	2	—	—	1	—	1	11
	Transoceanici	1	—	1	—	—	—	2	—	—	—
	Totale	13	2	2	2	—	—	3	—	1	11
LAZIO	Continentali	11	—	4	—	5	—	3	2	6	26
	Transoceanici	7	—	4	—	1	—	3	3	—	3
	Totale	18	—	8	—	6	—	6	5	6	29

Segue Tav. IX. — Emigranti italiani, di età superiore ai 15 anni, partiti negli anni 1915-1920, classificati secondo il sesso e la professione che esercitavano in patria e secondo che erano diretti a paesi continentali o transoceanici.

Anno 1918.

Emigranti		Persone di condizione o professione diversa dalle indicate.		Attendantie cure domestiche ed altre persone senza professione.		Persone di condizione o professione ignota.		Totale		
		M.	F.	M.	F.	M.	F.	M.	F.	in complesso
PIEMONTE	Continentali	70	67	75	2120	33	44	4222	3967	8189
	Transoceanici	6	2	22	89	—	—	116	146	262
	Totale	76	69	97	2209	33	44	4338	4113	8451
LIGURIA	Continentali	55	4	45	596	22	14	1547	908	2455
	Transoceanici	8	—	10	66	—	—	136	93	229
	Totale	63	4	55	662	22	14	1683	1001	2684
LOMBARDIA	Continentali	43	46	33	754	10	5	1990	1347	3337
	Transoceanici	4	—	9	50	—	—	109	87	196
	Totale	47	46	42	804	10	5	2099	1434	3533
VENETO	Continentali	12	4	7	124	7	3	313	180	493
	Transoceanici	1	—	—	44	1	—	49	51	100
	Totale	13	4	7	168	8	3	362	231	593
EMILIA	Continentali	30	6	31	307	6	3	1211	524	1735
	Transoceanici	5	—	5	29	1	—	37	42	79
	Totale	35	6	36	336	7	3	1248	566	1814
TOSCANA	Continentali	37	10	19	480	14	46	1007	972	1979
	Transoceanici	5	—	20	79	1	5	115	114	229
	Totale	42	10	39	559	15	51	1122	1086	2208
MARCHE	Continentali	5	2	3	90	2	3	227	134	361
	Transoceanici	1	—	2	22	—	—	26	41	67
	Totale	6	2	5	112	2	3	253	175	428
UMBRIA	Continentali	5	—	1	138	2	1	176	227	403
	Transoceanici	1	—	—	10	—	—	8	14	22
	Totale	6	—	1	148	2	1	184	241	425
LAZIO	Continentali	11	34	4	36	—	—	108	108	216
	Transoceanici	6	1	3	34	—	—	41	48	89
	Totale	17	35	7	70	—	—	149	156	305

Segue TAV. IX. — Emigranti italiani, di età superiore ai 15 anni, partiti negli anni 1915-1920, classificati secondo il sesso e la professione che esercitavano in patria e secondo che erano diretti a paesi continentali o transoceanici.

Anno 1918.

Emigranti		Addetti all'agricoltura.		Muratori, manovali, scarpellini, fornaciai, selciaroli, imbianchini, ecc.		Braccianti, giornalieri, terrazzieri ed altri operai addetti a lavori di sterco, di scavo, ecc.		Operai addetti ad altre industrie.		Albergatori, trattori, osti, caffettieri, ecc.	
		M.	F.	M.	F.	M.	F.	M.	F.	M.	F.
ABRUZZI E MOLISE . . .	Continentali	11	15	2	—	6	1	13	6	—	—
	Transoceanici	12	45	5	—	9	11	11	31	3	—
	Totale	23	60	7	—	15	12	24	37	3	—
CAMPANIA . . .	Continentali	44	6	18	—	80	18	191	54	35	8
	Transoceanici	23	52	10	—	15	10	55	82	10	—
	Totale	67	58	28	—	95	28	246	136	45	8
PUGLIE	Continentali	4	—	15	—	2	2	53	4	8	—
	Transoceanici	8	7	1	—	5	1	14	39	1	—
	Totale	12	7	16	—	7	3	67	43	9	—
BASILICATA . .	Continentali	—	—	—	—	—	1	9	1	1	—
	Transoceanici	4	8	—	—	—	—	15	30	4	—
	Totale	4	8	—	—	—	1	24	31	5	—
CALABRIE . . .	Continentali	10	2	4	—	9	2	18	2	1	—
	Transoceanici	39	75	6	—	23	2	29	24	7	—
	Totale	49	77	10	—	32	4	47	26	8	—
SICILIA	Continentali	105	3	126	—	146	3	254	30	57	4
	Transoceanici	10	3	10	—	17	8	45	107	12	—
	Totale	115	6	136	—	163	11	299	137	69	4
SARDEGNA . . .	Continentali	22	1	11	—	61	1	49	5	12	—
	Transoceanici	1	—	—	—	—	—	1	—	3	—
	Totale	23	1	11	—	61	1	50	5	15	—
TOTALE	Continentali	1 590	481	1 739	6	1 727	540	3 751	1 251	963	224
	Transoceanici	161	220	58	—	113	59	308	397	87	20
	Totale	1 751	701	1 797	6	1 840	599	4 059	1 648	1 050	244

Segue TAV. IX. — Emigranti italiani, di età superiore ai 15 anni, partiti negli anni 1915-1920, classificati secondo il sesso e la professione che esercitavano in patria e secondo che erano diretti a paesi continentali o transoceanici.

Anno 1918.

Emigranti		Addetti ad altri commerci ed ai trasporti, esercenti mestieri grossolani.		Esercenti professioni liberali: medici, farmacisti, ecc.		Pittori, scultori, disegnatore, fotografi, ecc.		Artisti da teatro, musicanti, ecc.		Addetti ai servizi domestici.	
		M.	F.	M.	F.	M.	F.	M.	F.	M.	F.
ABRUZZI E MOLISE . . .	Continentali	3	—	—	2	2	—	—	—	—	—
	Transoceanici	3	—	—	1	—	—	1	—	2	1
	Totale	6	—	—	3	2	—	1	—	2	1
CAMPANIA . . .	Continentali	57	8	5	2	3	—	9	4	1	12
	Transoceanici	26	—	4	2	3	—	5	1	—	3
	Totale	83	8	9	4	6	—	14	5	1	15
PUGLIE	Continentali	8	—	1	1	2	—	1	—	—	1
	Transoceanici	9	—	—	—	—	—	2	—	—	—
	Totale	17	—	1	1	2	—	3	—	—	1
BASILICATA . .	Continentali	2	—	—	1	1	—	2	—	—	—
	Transoceanici	—	—	—	—	2	—	—	—	—	1
	Totale	2	—	—	1	3	—	2	—	—	1
CALABRIE . . .	Continentali	11	—	1	—	1	—	—	—	1	1
	Transoceanici	15	—	—	1	—	—	—	—	1	2
	Totale	26	—	1	1	1	—	—	—	2	3
SICILIA	Continentali	128	1	9	2	9	—	8	1	—	3
	Transoceanici	51	1	—	—	1	—	3	—	—	—
	Totale	179	2	9	2	10	—	11	1	—	3
SARDEGNA . . .	Continentali	6	1	1	2	—	—	—	—	1	2
	Transoceanici	1	—	—	—	—	—	—	—	—	—
	Totale	7	1	1	2	—	—	—	—	1	2
TOTALE	Continentali	1 622	166	144	93	203	2	85	33	45	847
	Transoceanici	244	3	22	11	19	—	45	16	6	27
	Totale	1 866	169	166	104	222	2	130	49	51	874

Segue TAV. IX. — Emigranti italiani, di età superiore ai 15 anni, partiti negli anni 1915-1920, classificati secondo il sesso e la professione che esercitavano in patria e secondo che erano diretti a paesi continentali o transoceanici.

Anno 1918.

Emigranti		Persone di condizione o professione diversa dalle indicate.		Attendenti alle cure domestiche ed altre persone senza professione.		Persone di condizione o professione ignota.		Totale		
		M.	F.	M.	F.	M.	F.	M.	F.	In complesso
ABRUZZI E MOLISE	Continentali	2	—	—	8	2	—	41	32	73
	Transoceanici	2	—	1	56	2	1	51	146	197
	Totale	4	—	1	64	4	1	92	178	270
CAMPANIA	Continentali	20	3	18	211	3	1	484	327	811
	Transoceanici	7	—	3	140	4	2	165	292	457
	Totale	27	3	21	351	7	3	649	619	1 268
PUGLIE	Continentali	5	—	8	43	1	—	108	51	159
	Transoceanici	—	—	—	73	1	3	41	123	164
	Totale	5	—	8	116	2	3	149	174	323
BASILICATA	Continentali	—	—	—	14	—	—	15	17	32
	Transoceanici	1	—	—	21	—	—	26	60	86
	Totale	1	—	—	35	—	—	41	77	118
CALABRIE	Continentali	1	—	1	18	5	—	63	25	88
	Transoceanici	2	—	2	45	—	—	124	149	273
	Totale	3	—	3	63	5	—	187	174	361
SICILIA	Continentali	15	1	30	194	22	5	909	247	1 156
	Transoceanici	6	2	3	236	5	6	163	363	526
	Totale	21	3	33	430	27	11	1 072	610	1 682
SARDEGNA	Continentali	7	4	—	85	3	—	173	101	274
	Transoceanici	—	—	1	8	—	—	7	8	15
	Totale	7	4	1	93	3	—	180	109	289
TOTALE	Continentali	318	181	275	5 218	132	125	12 594	9 167	21 761
	Transoceanici	55	5	81	1 002	15	17	1 214	1 777	2 991
	Totale	373	186	356	6 220	147	142	13 808	10 944	24 752

Segue Tav. IX. — Emigranti italiani, di età superiore ai 15 anni, partiti negli anni 1915-1920, classificati secondo il sesso e la professione che esercitavano in patria e secondo che erano diretti a paesi continentali o transoceanici.

Anno 1919.

Emigranti		Addetti all'agricoltura.		Muratori, manovali, scalpellini, fornaciai, selciaroli, imbianchini, ecc.		Braccianti, giornalieri, terrazzieri ed altri operai addetti a lavori di sterro, di scavo, ecc.		Operai addetti ad altre industrie.		Albergatori, trattori, osti, caffettieri, ecc.	
		M.	F.	M.	F.	M.	F.	M.	F.	M.	F.
PIEMONTE	Continentali	4 521	1 577	5 561	2	2 184	863	6 976	1 852	2 124	32
	Transoceanici	788	378	150	1	107	10	636	368	292	2
	Totale	5 309	1 955	5 711	3	2 291	873	7 612	2 220	2 416	34
LIGURIA	Continentali	1 108	186	1 114	—	542	65	2 407	191	703	4
	Transoceanici	223	116	25	—	21	—	124	50	52	—
	Totale	1 331	302	1 139	—	563	65	2 531	241	755	4
LOMBARDIA	Continentali	1 426	462	4 868	—	1 729	191	4 072	993	1 008	17
	Transoceanici	401	304	189	—	166	62	520	390	155	1
	Totale	1 827	766	5 057	—	1 895	253	4 592	1 383	1 163	18
VENETO	Continentali	315	68	1 480	2	1 458	60	2 785	827	251	12
	Transoceanici	281	235	183	—	495	35	724	269	81	6
	Totale	596	303	1 663	2	1 953	95	3 509	1 096	332	18
EMILIA	Continentali	457	104	691	—	1 560	327	2 131	380	383	12
	Transoceanici	97	89	36	—	137	73	229	89	65	—
	Totale	554	193	727	—	1 697	400	2 360	469	448	12
TOSCANA	Continentali	596	54	696	—	4 139	730	2 395	496	509	6
	Transoceanici	195	70	83	—	620	187	433	94	104	4
	Totale	791	124	779	—	4 759	917	2 828	590	613	10
MARCHE	Continentali	43	6	120	—	830	115	713	191	37	2
	Transoceanici	192	198	71	—	558	347	257	172	31	—
	Totale	235	204	191	—	1 388	462	970	363	68	2
UMBRIA	Continentali	139	10	147	—	944	216	545	80	46	1
	Transoceanici	24	7	10	—	137	33	69	26	9	—
	Totale	163	17	157	—	1 081	249	614	106	55	1
LAZIO	Continentali	21	2	35	—	53	2	192	16	75	—
	Transoceanici	346	107	20	—	281	35	127	34	25	—
	Totale	367	109	55	—	334	37	319	50	100	—

Segue Tav. IX. — Emigranti italiani, di età superiore ai 15 anni, partiti negli anni 1915-1920, classificati secondo il sesso e la professione che esercitavano in patria e secondo che erano diretti a paesi continentali o transoceanici.

Anno 1919.

Emigranti		Addetti ad altri commerci ed ai trasporti, esercenti mestieri girovaghi.		Esercenti professioni liberali: medici, farmacisti, ecc.		Pittori, scultori, disegnatore, fotografi, ecc.		Artisti da teatro, musicanti, ecc.		Addetti ai servizi domestici.	
		M.	F.	M.	F.	M.	F.	M.	F.	M.	F.
PIEMONTE	Continentali	2 057	190	116	46	326	—	62	14	26	1 715
	Transoceanici	186	24	29	11	17	—	7	4	2	96
	Totale	2 243	214	145	57	343	—	69	18	28	1 811
LIGURIA	Continentali	1 200	32	96	30	112	—	41	9	10	272
	Transoceanici	195	6	14	20	4	—	9	1	2	61
	Totale	1 395	38	110	50	116	—	50	10	12	333
LOMBARDIA	Continentali	1 366	48	196	59	120	—	63	10	22	456
	Transoceanici	150	6	27	8	21	—	17	—	3	42
	Totale	1 516	54	223	67	141	—	80	10	25	498
VENETO	Continentali	740	45	102	29	64	1	30	7	5	82
	Transoceanici	98	3	29	10	12	—	12	2	—	21
	Totale	838	48	131	39	76	1	42	9	5	103
EMILIA	Continentali	1 014	73	97	66	35	—	115	15	24	187
	Transoceanici	83	4	19	3	5	—	27	12	6	26
	Totale	1 097	77	116	69	40	—	142	27	30	213
TOSCANA	Continentali	1 017	37	71	33	114	2	77	29	9	331
	Transoceanici	288	7	14	9	29	—	13	1	1	41
	Totale	1 305	44	85	42	143	2	90	30	10	372
MARCHE	Continentali	134	4	35	11	5	2	14	2	3	11
	Transoceanici	79	4	9	4	4	—	1	1	3	5
	Totale	213	8	44	15	9	2	15	3	6	16
UMBRIA	Continentali	82	3	10	3	5	—	6	2	2	24
	Transoceanici	4	2	2	2	—	—	2	—	—	5
	Totale	86	5	12	5	5	—	8	2	2	29
LAZIO	Continentali	60	2	25	2	9	—	8	1	12	52
	Transoceanici	22	—	5	1	5	—	5	—	4	18
	Totale	82	2	30	3	14	—	13	1	16	70

Segue TAV. IX. — Emigranti italiani, di età superiore ai 15 anni, partiti negli anni 1915-1920, classificati secondo il sesso e la professione che esercitavano in patria e secondo che erano diretti a paesi continentali o transoceanici.

Anno 1919.

Emigranti		Persone di condizione o professione diversa dalle indicate.		Attendenti alle cure domestiche ed altre persone senza professione.		Persone di condizione o professione ignota.		Totale		
		M.	F.	M.	F.	M.	F.	M.	F.	In complesso
PIEMONTE	Continentali	281	131	267	5 623	773	65	25 274	12 110	37 384
	Transoceanici	61	13	83	835	35	5	2 303	1 747	4 140
	Totale	342	144	350	6 458	808	70	27 667	13 857	41 524
LIGURIA	Continentali	237	21	90	1 343	820	39	8 480	2 192	10 672
	Transoceanici	36	25	52	445	857	37	1 614	761	2 375
	Totale	273	46	142	1 788	1 677	76	10 094	2 953	13 047
LOMBARDIA	Continentali	292	113	268	3 050	508	18	15 938	5 417	21 355
	Transoceanici	62	41	76	632	184	3	1 971	1 489	3 460
	Totale	354	154	344	3 682	692	21	17 909	6 906	24 815
VENETO	Continentali	112	42	121	1 491	82	4	7 545	2 670	10 215
	Transoceanici	50	4	28	1 109	25	4	2 018	1 698	3 716
	Totale	162	46	149	2 600	107	8	9 563	4 368	13 931
EMILIA	Continentali	103	22	226	1 668	148	4	6 984	2 858	9 842
	Transoceanici	26	1	52	470	27	3	809	770	1 579
	Totale	129	23	278	2 138	175	7	7 793	3 628	11 421
TOSCANA	Continentali	117	15	104	2 403	466	31	10 310	4 167	14 477
	Transoceanici	43	8	136	1 363	96	11	2 055	1 795	3 850
	Totale	160	23	240	3 766	562	42	12 365	5 962	18 327
MARCHE	Continentali	37	8	48	286	61	6	2 080	644	2 724
	Transoceanici	12	—	28	489	19	10	1 264	1 230	2 494
	Totale	49	8	76	775	80	16	3 344	1 874	5 218
UMBRIA	Continentali	17	4	12	369	23	4	1 978	716	2 694
	Transoceanici	13	—	7	168	4	—	281	243	524
	Totale	30	4	19	537	27	4	2 259	959	3 218
LAZIO	Continentali	27	70	22	185	106	6	645	338	983
	Transoceanici	19	23	17	361	28	6	904	585	1 489
	Totale	46	93	39	546	134	12	1 549	923	2 472

Segue TAV. IX. — Emigranti italiani, di età superiore ai 15 anni, partiti negli anni 1915-1920, classificati secondo il sesso e la professione che esercitavano in patria e secondo che erano diretti a paesi continentali, o transoceanici.

Anno 1919.

Emigranti		Addetti all'agricoltura.		Muratori, manovali, scalpellini, fornai, selciaroli, imbianchini, ecc.		Braccianti, giornalieri, terrazzieri ed altri operai addetti a lavori di sterro, di scavo, ecc.		Operai addetti ad altre industrie.		Albergatori, trattori, osti, caffettieri, ecc.	
		M.	F.	M.	F.	M.	F.	M.	F.	M.	F.
ABRUZZI E MOLISE	Continentali	134	66	33	—	334	15	303	54	44	—
	Transoceanici	1 536	1 177	118	1	1 357	199	805	497	93	1
	Totale	1 670	1 243	151	1	1 691	214	1 108	551	137	1
CAMPANIA	Continentali	600	197	252	—	506	104	2 490	732	399	9
	Transoceanici	3 444	1 865	386	1	1 188	309	2 824	1 326	578	10
	Totale	4 044	2 062	638	1	1 694	413	5 314	2 058	977	19
PUGLIE	Continentali	196	4	189	—	53	7	241	24	45	—
	Transoceanici	1 253	239	215	—	244	37	555	670	175	1
	Totale	1 449	243	404	—	297	44	796	694	220	1
BASILICATA	Continentali	4	2	8	—	4	—	234	10	5	—
	Transoceanici	376	521	70	—	44	—	458	366	78	1
	Totale	380	523	78	—	48	—	692	376	83	1
CALABRIE	Continentali	104	23	40	—	46	3	144	42	30	—
	Transoceanici	2 301	1 427	225	—	748	59	1 268	585	146	3
	Totale	2 405	1 450	265	—	794	62	1 412	627	176	3
SICILIA	Continentali	620	13	866	—	543	15	1 468	151	319	—
	Transoceanici	2 419	216	723	1	3 008	365	2 590	3 048	829	3
	Totale	3 039	229	1 589	1	3 551	380	4 058	3 199	1 148	3
SARDEGNA	Continentali	271	6	186	—	527	8	655	19	45	—
	Transoceanici	97	1	15	—	163	—	69	1	5	—
	Totale	368	7	201	—	690	8	724	20	50	—
TOTALE	Continentali	10 555	2 780	16 286	4	15 452	2 721	27 751	6 058	6 023	95
	Transoceanici	13 973	6 950	2 519	4	9 274	1 751	11 688	7 985	2 718	32
	Totale	24 528	9 730	18 805	8	24 726	4 472	39 439	14 043	8 741	127

Segue TAV. IX. — Emigranti italiani, di età superiore ai 15 anni, partiti negli anni 1915-1920, classificati secondo il sesso e la professione che esercitavano in patria e secondo che erano diretti a paesi continentali o transoceanici.

Anno 1919.

Emigranti		Addetti ad altri commerci ed ai trasporti, esercenti mestieri girovaghi.		Esercenti professioni liberali: medici, farmacisti, ecc.		Pittori, scultori, disegnatori, fotografi, ecc.		Artisti da teatro, musicanti, ecc.		Addetti ai servizi domestici.	
		M.	F.	M.	F.	M.	F.	M.	F.	M.	F.
ABRUZZI E MOLISE	Continentali	81	2	16	4	6	—	8	4	—	2
	Transoceanici	67	1	12	5	7	—	13	—	1	3
	Totale	148	3	28	9	13	—	21	4	1	5
CAMPANIA	Continentali	793	17	65	14	39	—	73	23	7	42
	Transoceanici	1 537	14	56	23	57	—	43	13	5	39
	Totale	2 330	31	121	37	96	—	116	36	12	81
PUGLIE	Continentali	278	—	28	5	5	—	7	1	—	187
	Transoceanici	415	1	7	1	5	—	10	1	—	4
	Totale	693	1	35	6	10	—	17	2	—	191
BASILICATA	Continentali	11	—	3	1	9	—	4	—	—	2
	Transoceanici	163	4	19	4	16	—	4	—	—	6
	Totale	174	4	22	5	25	—	8	—	—	8
CALABRIE	Continentali	83	—	13	3	10	—	1	—	—	4
	Transoceanici	494	7	27	6	25	—	15	1	1	13
	Totale	577	7	40	9	35	—	16	1	1	17
SICILIA	Continentali	1 188	3	58	10	52	—	39	13	—	21
	Transoceanici	1 597	33	23	18	46	1	35	—	5	17
	Totale	2 785	36	81	28	98	1	74	13	5	38
SARDEGNA	Continentali	192	—	29	4	9	—	1	—	2	37
	Transoceanici	63	—	3	—	2	—	2	—	1	1
	Totale	255	—	32	4	11	—	3	—	3	38
TOTALE	Continentali	10 296	456	960	320	920	5	549	130	122	3 425
	Transoceanici	5 441	116	295	125	255	1	215	36	34	398
	Totale	15 737	572	1 255	445	1 175	6	764	166	156	3 823

Segue TAV. IX. — Emigranti italiani, di età superiore ai 15 anni, partiti negli anni 1915-1920, classificati secondo il sesso e la professione che esercitavano in patria e secondo che erano diretti a paesi continentali o transoceanici.

Anno 1919.

Emigranti		Persone di condizione o professione diversa dalle indicate.		Attendenti alle cure domestiche ed altre persone senza professione.		Persone di condizione o professione ignota.		Totale		
		M.	F.	M.	F.	M.	F.	M.	F.	In complesso
		ABRUZZI E MOLISE	Continentali	8	—	22	137	13	2	1 002
	Transoceanici	20	2	45	1 443	12	6	4 086	3 335	7 421
	Totale	28	2	67	1 580	25	8	5 088	3 621	8 709
CAMPANIA	Continentali	388	19	101	1 098	103	37	5 816	2 292	8 108
	Transoceanici	120	1	162	2 683	97	66	10 497	6 350	16 847
	Totale	508	20	263	3 781	200	103	16 313	8 642	24 955
PUGLIE	Continentali	26	2	29	241	14	1	1 111	472	1 583
	Transoceanici	22	1	33	1 438	38	8	2 972	2 401	5 373
	Totale	48	3	62	1 679	52	9	4 083	2 873	6 956
BASILICATA	Continentali	2	—	3	57	6	—	293	72	365
	Transoceanici	18	—	30	603	16	—	1 292	1 505	2 797
	Totale	20	—	33	660	22	—	1 585	1 577	3 162
CALABRIE	Continentali	10	1	21	120	58	1	560	197	757
	Transoceanici	74	—	67	1 413	225	44	5 616	3 558	9 174
	Totale	84	1	88	1 533	283	45	6 176	3 755	9 931
SICILIA	Continentali	91	2	225	1 250	433	59	5 902	1 546	7 448
	Transoceanici	44	1	184	6 447	373	93	11 376	10 243	22 119
	Totale	135	3	409	7 706	806	152	17 778	11 789	29 567
SARDEGNA	Continentali	42	12	16	523	48	1	2 023	610	2 633
	Transoceanici	4	—	2	56	5	—	431	59	490
	Totale	46	12	18	579	53	1	2 454	669	3 123
TOTALE	Continentali	1 790	462	1 575	19 853	3 662	278	95 941	36 587	132 528
	Transoceanici	624	120	1 002	19 955	2 041	296	50 079	37 769	87 848
	Totale	2 414	582	2 577	39 808	5 703	574	146 020	74 356	220 376

Segue TAV. IX. — Emigranti italiani, di età superiore ai 15 anni, partiti negli anni 1915-1920, classificati secondo il sesso e la professione che esercitavano in patria e secondo che erano diretti a paesi continentali o transoceanici.

Anno 1920.

Emigranti		Addetti all'agricoltura.		Muratori, manovali, scalpellini, fornai, seccaroli, imbianchini, ecc.		Braccianti, giornalieri, terrazzieri ed altri operai addetti a lavori di stierro, di scarico, ecc.		Operai addetti ad altre industrie.		Albergatori, trattori, osti, caffettieri, ecc.	
		M.	F.	M.	F.	M.	F.	M.	F.	M.	F.
PIEMONTE	Continentali	5 985	2 545	11 471	7	3 710	798	7 661	2 869	1 433	170
	Transoceanici	3 611	1 073	729	3	452	37	2 048	979	640	29
	Totale	9 596	3 618	12 200	10	4 162	835	9 709	3 848	2 073	199
LIGURIA	Continentali	786	374	1 255	—	811	250	1 525	345	431	31
	Transoceanici	1 022	292	85	—	111	6	522	87	177	10
	Totale	1 808	666	1 340	—	922	256	2 047	432	608	41
LOMBARDIA	Continentali	3 316	499	13 917	—	5 412	53	6 370	1 241	956	43
	Transoceanici	1 758	507	731	—	1 036	56	1 808	648	327	4
	Totale	5 074	1 006	14 648	—	6 448	109	8 178	1 889	1 283	47
VENETO	Continentali	1 761	184	9 117	—	13 899	124	11 100	1 903	335	15
	Transoceanici	1 514	417	1 346	—	4 588	45	3 907	710	195	1
	Totale	3 275	601	10 463	—	18 487	169	15 007	2 613	530	16
EMILIA	Continentali	704	247	999	—	2 355	477	3 052	672	371	18
	Transoceanici	691	361	227	—	911	194	1 007	350	122	2
	Totale	1 395	608	1 226	—	3 266	671	4 059	1 022	493	20
TOSCANA	Continentali	1 004	144	768	—	4 533	699	2 254	531	404	17
	Transoceanici	1 671	111	355	1	3 135	303	1 081	228	224	7
	Totale	2 675	255	1 123	1	7 668	1 002	3 335	759	628	24
MARCHE	Continentali	278	34	375	—	2 023	195	1 930	494	39	1
	Transoceanici	2 128	991	411	1	4 479	981	1 380	570	144	26
	Totale	2 406	1 025	786	1	6 502	1 176	3 310	1 064	183	27
UMBRIA	Continentali	56	13	135	—	1 131	232	535	105	36	3
	Transoceanici	175	11	14	—	1 106	106	392	57	24	—
	Totale	231	24	149	—	2 237	338	927	162	60	3
LAZIO	Continentali	41	5	49	—	149	1	347	41	31	3
	Transoceanici	719	275	284	—	2 356	115	2 274	129	138	—
	Totale	760	280	333	—	2 505	116	2 621	170	169	3

Segue Tav. IX. — Emigranti italiani, di età superiore ai 15 anni, partiti negli anni 1915-1920, classificati secondo il sesso e la professione che esercitavano in patria e secondo che erano diretti a paesi continentali o transoceanici.

Anno 1920.

Emigranti		Addetti ad altri commerci ed ai trasporti, esercenti mestieri girovaghi.		Esercenti professioni liberali: medici, farmacisti, ecc.		Pittori, scultori, disegnatore, fotografi, ecc.		Artisti da teatro, musicanti, ecc.		Addetti ai servizi domestici.	
		M.	F.	M.	F.	M.	F.	M.	F.	M.	F.
PIEMONTE	Continentali	1033	155	76	30	204	—	31	13	87	1610
	Transoceanici	249	19	9	18	26	2	10	5	21	170
	Totale	1282	174	85	48	230	2	41	18	108	1780
LIGURIA	Continentali	349	26	37	11	29	2	38	14	6	456
	Transoceanici	196	6	9	27	8	—	9	1	2	93
	Totale	545	32	46	38	37	2	47	15	8	549
LOMBARDIA	Continentali	555	18	48	19	68	—	166	102	119	762
	Transoceanici	100	2	4	9	13	1	25	23	14	48
	Totale	655	20	52	28	81	1	191	125	133	810
VENETO	Continentali	400	8	33	14	54	—	26	8	15	297
	Transoceanici	129	1	7	7	13	—	18	1	5	122
	Totale	529	9	40	21	67	—	44	9	20	419
EMILIA	Continentali	502	21	54	17	28	—	99	49	9	192
	Transoceanici	77	4	6	5	3	—	30	8	5	41
	Totale	579	25	60	22	31	—	129	57	14	233
TOSCANA	Continentali	505	9	31	20	75	—	86	34	72	284
	Transoceanici	194	—	8	10	36	—	25	12	17	40
	Totale	699	9	39	30	111	—	111	46	89	324
MARCHE	Continentali	62	—	12	—	7	—	21	4	1	26
	Transoceanici	225	6	4	1	2	—	16	7	8	20
	Totale	287	6	16	1	9	—	37	11	9	46
UMBRIA	Continentali	35	—	3	3	10	—	6	2	2	16
	Transoceanici	22	—	2	3	1	—	4	—	—	2
	Totale	57	—	5	6	11	—	10	2	2	18
LAZIO	Continentali	65	—	9	2	6	—	32	7	103	53
	Transoceanici	465	—	20	17	34	—	45	12	133	26
	Totale	530	—	29	19	40	—	77	19	236	79

Segue TAV. IX. — Emigranti italiani, di età superiore ai 15 anni, partiti negli anni 1915-1920, classificati secondo il sesso e la professione che esercitavano in patria e secondo che erano diretti a paesi continentali o transoceanici.

Anno 1920.

Emigranti		Persone di condizione o professione diversa dalle indicate.		Attendenti alle cure domestiche ed altre persone senza professione.		Persone di condizione o professione ignota.		Totale		
		M.	F.	M.	F.	M.	F.	M.	F.	In complesso
PIEMONTE	Continentali	172	141	122	4 443	219	69	32 204	12 850	45 054
	Transoceanici	48	24	47	1 304	28	4	7 918	3 667	11 585
	Totale	220	165	169	5 747	247	73	40 122	16 517	56 639
LIGURIA	Continentali	106	31	47	1 203	265	—	5 685	2 743	8 428
	Transoceanici	47	16	15	661	770	2	2 973	1 201	4 174
	Totale	153	47	62	1 864	1 035	2	8 658	3 944	12 602
LOMBARDIA	Continentali	182	90	82	2 721	79	5	31 270	5 553	36 823
	Transoceanici	44	29	34	814	9	1	5 903	2 142	8 045
	Totale	226	119	116	3 535	88	6	37 173	7 695	44 868
VENETO	Continentali	91	45	62	2 374	71	3	36 904	5 175	42 139
	Transoceanici	45	4	22	2 155	17	2	11 806	3 465	15 271
	Totale	136	49	84	4 729	88	5	48 770	8 640	57 410
EMILIA	Continentali	75	11	57	1 182	34	1	8 339	2 887	11 226
	Transoceanici	34	3	29	627	7	1	3 149	1 596	4 745
	Totale	109	14	86	1 809	41	2	11 488	4 483	15 971
TOSCANA	Continentali	128	29	101	2 688	69	8	10 030	4 463	14 493
	Transoceanici	70	14	57	2 222	24	1	6 897	2 949	9 846
	Totale	198	43	158	4 910	93	9	16 927	7 412	24 339
MARCHE	Continentali	10	—	10	496	16	2	4 784	1 252	6 036
	Transoceanici	25	3	24	948	26	1	8 872	3 555	12 427
	Totale	35	3	34	1 444	42	3	13 656	4 807	18 463
UMBRIA	Continentali	1	1	3	360	6	—	1 959	735	2 694
	Transoceanici	11	1	3	380	—	—	1 754	560	2 314
	Totale	12	2	6	740	6	—	3 713	1 295	5 008
LAZIO	Continentali	40	87	18	253	14	—	904	452	1 356
	Transoceanici	57	61	86	1 739	162	9	6 773	2 383	9 156
	Totale	97	148	104	1 992	176	9	7 677	2 835	10 512

Segue TAV. IX. — *Emigranti italiani, di età superiore ai 15 anni, partiti negli anni 1915-1920, classificati secondo il sesso e la professione che esercitavano in patria e secondo che erano diretti a paesi continentali o transoceanici.*

Anno 1920.

Emigranti		Adetti all'agricoltura.		Muratori, manovali, scalpellini, fornaciai, selciaroli, imbianchini, ecc.		Braccianti, giornalieri, terrazzieri ed altri operai addetti a lavori di sterro, di scavo, ecc.		Operai addetti ad altre industrie.		Albergatori, trattori, osti, caffettieri, ecc.	
		M.	F.	M.	F.	M.	F.	M.	F.	M.	F.
ABRUZZI E MOLISE	Continentali	224	108	31	—	843	147	358	82	16	—
	Transoceanici	15 290	3 857	956	—	12 229	1 565	5 208	1 252	413	3
	Totale	15 514	3 965	987	—	13 072	1 712	5 566	1 334	429	3
CAMPANIA	Continentali	615	259	133	—	1 330	880	1 359	697	297	12
	Transoceanici	24 647	7 305	1 739	2	5 907	1 834	9 585	3 910	1 655	67
	Totale	25 262	7 564	1 872	2	7 237	2 714	10 944	4 607	1 952	79
PUGLIE	Continentali	259	6	900	—	393	—	410	41	44	—
	Transoceanici	12 525	1 225	1 876	—	2 118	131	5 025	2 540	912	2
	Totale	12 784	1 231	2 776	—	2 511	131	5 435	2 581	956	2
BASILICATA	Continentali	9	8	87	—	11	1	174	14	5	—
	Transoceanici	3 462	1 407	426	—	309	19	2 193	856	320	2
	Totale	3 471	1 415	513	—	320	20	2 367	870	325	3
CALABRIE	Continentali	250	91	57	—	95	8	177	76	15	1
	Transoceanici	19 945	5 238	1 550	3	5 085	245	6 746	1 673	604	15
	Totale	20 195	5 329	1 607	3	5 180	253	6 923	1 749	619	16
SICILIA	Continentali	415	10	477	—	500	106	952	277	192	2
	Transoceanici	14 077	685	3 436	4	15 255	2 148	12 946	9 829	2 809	12
	Totale	14 492	695	3 913	4	15 755	2 254	13 898	10 106	3 001	14
SARDEGNA	Continentali	783	16	729	—	1 192	1	835	11	50	—
	Transoceanici	388	—	70	—	694	—	173	1	14	—
	Totale	1 171	16	799	—	1 886	1	1 008	12	64	—
TOTALE	Continentali	16 486	4 543	40 500	7	38 387	3 972	39 039	9 399	4 655	316
	Transoceanici	103 623	23 755	14 235	14	59 771	7 785	56 295	23 819	8 718	181
	Totale	120 109	28 298	54 735	21	98 158	11 757	95 334	33 218	13 373	497

Segue Tav. IX. — Emigranti italiani, di età superiore ai 15 anni, partiti negli anni 1915-1920, classificati secondo il sesso e la professione che esercitavano in patria e secondo che erano diretti a paesi continentali o transoceanici.

Anno 1920.

Emigranti		Addetti ad altri commerci ed ai trasporti, esercenti me- stieri girovaghi.		Esercenti professioni liberali: medici, farmacisti, ecc.		Pittori, scultori, disegnatore, fotografi, ecc.		Artisti da teatro, musi- canti, ecc.		Addetti ai servizi domestici.	
		M.	F.	M.	F.	M.	F.	M.	F.	M.	F.
ABRUZZI E MOLISE	Continentali	35	—	3	—	4	1	11	6	—	2
	Transoceanici	324	2	8	7	31	2	31	1	—	27
	Totale	359	2	11	7	35	3	42	7	—	29
CAMPANIA	Continentali	428	19	40	3	54	—	106	20	4	22
	Transoceanici	2 509	51	56	26	183	1	119	39	57	182
	Totale	2 937	70	96	29	237	1	225	59	61	204
PUGLIE	Continentali	249	—	12	1	12	—	13	5	—	6
	Transoceanici	2 213	6	12	12	60	1	38	2	2	7
	Totale	2 462	6	24	13	72	1	51	7	2	13
BASILICATA	Continentali	8	—	3	1	—	—	2	—	—	2
	Transoceanici	201	—	5	1	14	—	20	6	—	3
	Totale	209	—	8	2	14	—	22	6	—	5
CALABRIE	Continentali	50	1	8	1	2	—	2	—	—	5
	Transoceanici	1 366	19	22	7	42	—	38	—	—	38
	Totale	1 416	20	30	8	44	—	40	—	—	43
SICILIA	Continentali	442	2	21	12	25	—	31	31	2	16
	Transoceanici	4 920	174	27	55	191	1	98	9	32	50
	Totale	5 362	176	48	67	216	1	129	40	34	66
SARDEGNA	Continentali	159	—	6	1	3	—	7	4	—	21
	Transoceanici	24	—	—	1	2	—	—	—	—	6
	Totale	183	—	6	2	5	—	7	4	—	27
TOTALE	Continentali	4 877	259	396	135	581	3	677	299	420	3 770
	Transoceanici	13 214	290	199	206	659	8	526	126	296	875
	Totale	18 091	549	595	341	1 240	11	1 203	425	716	4 645

Segue TAV. IX. — Emigranti italiani, di età superiore ai 15 anni, partiti negli anni 1915-1920, classificati secondo il sesso e la professione che esercitavano in patria e secondo che erano diretti a paesi continentali o transoceanici.

Anno 1920.

Emigranti		Persone di condizione o professione diversa dalle pre- indicate.		Attendenti alle cure domestiche ed altre persone senza professione.		Persone di condizione o professione ignota.		Totale		In complesso
		M.	F.	M.	F.	M.	F.	M.	F.	
ABRUZZI E MOLISE	Continentali	3	—	3	129	3	—	1 534	475	2 009
	Transoceanici	33	4	37	3 457	22	2	34 582	10 179	44 761
	Totale	36	4	40	3 586	25	2	36 116	10 654	46 770
CAMPANIA	Continentali	110	44	63	909	35	—	4 574	2 865	7 439
	Transoceanici	202	23	127	7 169	63	32	46 849	20 641	67 490
	Totale	312	67	190	8 078	98	32	51 423	23 506	74 929
PUGLIE	Continentali	35	3	15	384	9	1	2 351	447	2 798
	Transoceanici	76	—	73	5 171	69	3	24 999	9 100	34 099
	Totale	111	3	88	5 555	78	4	27 350	9 547	36 897
BASILICATA	Continentali	4	—	1	71	8	1	312	98	410
	Transoceanici	20	—	24	1 217	29	—	7 023	3 512	10 535
	Totale	24	—	25	1 288	37	1	7 335	3 610	10 945
CALABRIE	Continentali	3	—	7	73	4	—	670	256	926
	Transoceanici	75	1	91	3 508	11	—	35 575	10 747	46 322
	Totale	78	1	98	3 581	15	—	36 245	11 003	47 248
SICILIA	Continentali	80	8	70	1 172	45	—	3 252	1 636	4 888
	Transoceanici	153	8	249	19 867	130	17	54 323	32 859	87 182
	Totale	233	16	319	21 039	175	17	57 575	34 495	92 070
SARDEGNA	Continentali	27	7	8	692	13	—	3 812	753	4 565
	Transoceanici	5	—	—	102	1	—	1 371	110	1 481
	Totale	32	7	8	794	14	—	5 183	863	6 046
TOTALE	Continentali	1 067	497	669	19 350	890	90	148 644	42 640	191 284
	Transoceanici	945	191	918	51 341	1 368	75	260 767	108 666	369 433
	Totale	2 012	688	1 587	70 691	2 258	165	409 411	151 306	560 717

TAVOLA X.

Emigranti italiani, di età superiore ai 15 anni, partiti negli anni 1915-1920, classificati secondo il sesso, la professione che esercitavano in patria e i paesi di destinazione.

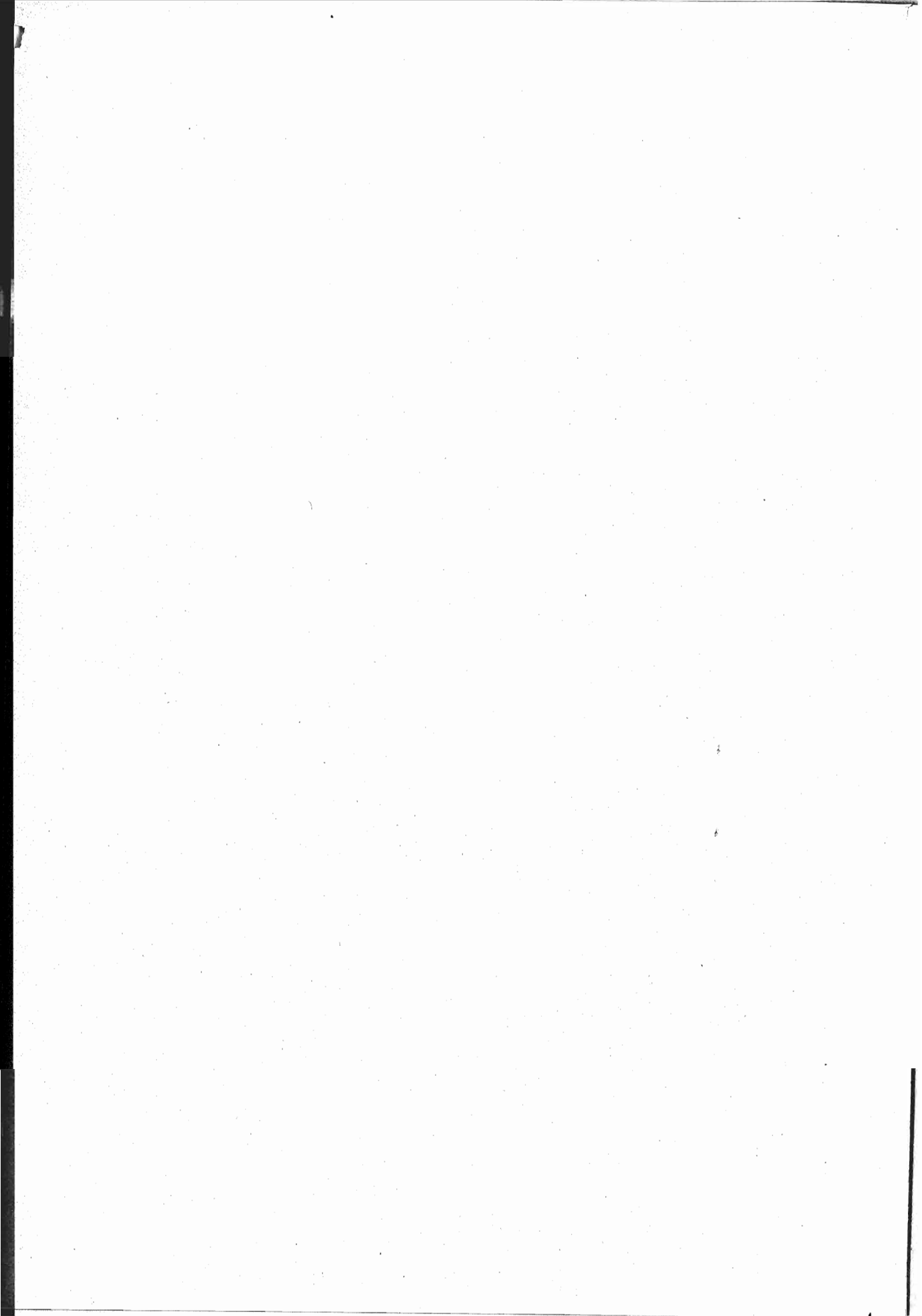

TAV. X. — Emigranti italiani, di età superiore ai 15 anni, partiti negli anni 1915-1920, classificati secondo il sesso, la professione che esercitavano in patria e i paesi di destinazione.

Anno 1915.

Paesi di destinazione	Addetti all'agricoltura.		Muratori, manovali, scalpellini, formai, selciaroli, imbianchini, ecc.		Braccianti, giornalieri, terrasserii ed altri operai addetti a lavori di sterco, di scavo, ecc.		Operai addetti ad altre industrie.		Albergatori, trattori, osti, caffettieri, ecc.	
	M.	F.	M.	F.	M.	F.	M.	F.	M.	F.
	Russia Europea, Stati Baltici e Polonia	3	—	17	—	—	—	8	4	6
Svezia, Norvegia e Danimarca	—	—	4	—	5	—	3	—	1	—
Gran Bretagna, Irlanda, Gibilterra e Malta	96	68	48	—	233	66	221	72	388	27
Paesi Bassi, Belgio e Lussemburgo	2	—	8	—	26	9	56	10	5	—
Francia e Principato di Monaco	2 180	870	2 782	—	4 265	1 325	5 374	1 819	1 130	539
Svizzera	1 598	655	3 649	11	2 538	275	4 646	2 107	572	267
Germania	75	15	380	1	618	18	1 038	162	73	25
Austria e Ungheria	117	47	142	—	174	10	482	83	207	65
Portogallo e Spagna	11	—	10	—	7	1	121	6	46	3
Paesi Balcanici	30	1	251	2	35	2	175	30	28	6
Algeria	32	3	103	—	72	3	256	13	12	—
Tunisia	100	5	233	—	250	27	827	41	82	4
Marocco	3	—	44	—	17	1	58	9	7	—
Egitto	5	7	31	—	13	6	162	39	39	19
Altri paesi	—	—	18	—	2	—	24	1	7	4
Totale paesi continentali	4 252	1 671	7 720	14	8 255	1 743	13 451	4 396	2 603	962
Canada	112	52	27	—	143	21	57	36	10	2
Stati Uniti	8 576	4 625	801	1	5 197	1 602	4 006	3 745	759	99
Centro America	10	4	1	—	1	—	24	—	3	—
Brasile	379	150	83	—	276	63	473	132	64	13
Argentina	1 483	661	240	1	507	153	875	376	230	49
Paraguay e Uruguay	28	18	17	—	12	—	49	9	8	—
Africa non mediterranea	4	5	18	—	26	—	48	7	2	—
Australia	37	17	4	—	47	13	39	6	4	—
Altri paesi	51	17	25	—	34	5	88	33	17	3
Totale paesi transoceanici	10 680	5 549	1 216	2	6 243	1 857	5 659	4 344	1 097	166
Totale	14 932	7 220	8 936	16	14 498	3 600	19 110	8 740	3 700	1 128

Segue Tav. X. — Emigranti italiani, di età superiore ai 15 anni, partiti negli anni 1915-1920, classificati secondo il sesso, la professione che esercitavano in patria e i paesi di destinazione.

Anno 1915.

Paesi di destinazione	Addetti ad altri commerci ed ai trasporti, esercanti mestieri girovaghi.		Esercenti professioni liberali: medici, farmacisti, ecc.		Pittori, scultori, disegnatori, fotografi, ecc.		Artisti da teatro, musicanti, ecc.		Addetti ai servizi domestici.	
	M.	F.	M.	F.	M.	F.	M.	F.	M.	F.
	Russia Europea, Stati Baltici e Polonia . . .	27	—	6	—	—	—	14	3	1
Svezia, Norvegia e Danimarca	2	—	—	—	2	—	11	—	—	—
Gran Bretagna, Irlanda, Gibilterra e Malta.	269	15	25	4	18	1	25	12	16	22
Paesi Bassi, Belgio e Lussemburgo	14	—	4	1	3	—	16	9	—	2
Francia e Principato di Monaco	2 172	171	342	77	216	4	111	38	58	734
Svizzera	2 118	160	479	115	63	4	109	19	36	503
Germania	137	5	26	13	28	—	42	4	2	16
Austria e Ungheria	342	8	64	15	34	—	18	6	16	23
Portogallo e Spagna	142	3	27	3	4	—	57	39	2	7
Paesi Balcanici	81	2	28	9	7	—	20	4	5	9
Algeria	34	—	3	—	1	—	1	—	1	3
Tunisia	513	2	34	16	21	1	9	—	14	29
Marocco	20	—	4	—	1	—	4	1	—	1
Egitto	89	1	38	12	18	1	33	19	2	23
Altri paesi	50	—	30	1	3	—	7	3	1	1
Totale paesi continentali	6 010	367	1 119	266	419	11	477	157	154	1 373
Canada	13	—	1	1	—	—	—	—	—	3
Stati Uniti	980	14	59	25	69	1	97	13	63	92
Centro America	17	—	—	—	1	—	1	—	—	—
Brasile	227	5	37	9	21	1	10	6	5	13
Argentina	547	8	34	11	25	5	98	42	15	46
Paraguay e Uruguay	19	—	3	—	1	—	4	—	—	3
Africa non mediterranea	17	—	4	—	—	—	3	1	—	—
Australia	52	—	—	—	1	—	—	—	—	2
Altri paesi	104	—	7	—	3	—	35	5	2	5
Totale paesi transoceanici	1 976	27	145	46	121	7	248	67	85	164
Totale	7 986	394	1 255	312	540	18	725	224	239	1 537

Segue Tav. X. — Emigranti italiani, di età superiore ai 15 anni, partiti negli anni 1915-1920, classificati secondo il sesso e la professione che esercitavano in patria e i paesi di destinazione.

Anno 1915.

Paesi di destinazione	Persone di condizione o professione diversa dalle preindicate.		Attendenti alle cure domestiche ed altre persone senza professione.		Persone di condizione o professione ignota.		Totale		
	M.	F.	M.	F.	M.	F.	M.	F.	In complesso
	Russia Europea, Stati Baltici e Polonia	5	—	4	12	—	—	91	22
Svezia, Norvegia e Danimarca	—	—	—	4	—	—	28	4	32
Gran Bretagna, Irlanda, Gibilterra e Malta	36	3	65	252	12	10	1 452	552	2 004
Paesi Bassi, Belgio e Lussemburgo	1	—	5	29	4	1	144	61	205
Francia e Principato di Monaco	458	106	544	4 738	156	199	19 788	10 620	30 408
Svizzera	476	82	648	3 132	193	141	17 125	7 471	24 596
Germania	36	5	28	305	108	5	2 591	574	3 165
Austria e Ungheria	117	13	86	313	56	1	1 855	584	2 439
Portogallo e Spagna	25	4	37	84	3	2	492	152	644
Paesi Balcanici	40	—	11	77	17	4	728	146	874
Algeria	2	—	2	51	4	2	523	75	598
Tunisia	42	4	66	377	41	26	2 232	532	2 764
Marocco	5	—	3	19	2	5	168	36	204
Egitto	142	11	30	154	24	9	626	301	927
Altri paesi	20	—	35	19	4	1	201	30	231
Totale paesi continentali	1 405	228	1 564	9 566	624	406	48 044	21 160	69 204
Canada	1	—	10	84	4	11	378	210	588
Stati Uniti	105	6	220	5 878	168	354	21 100	16 455	37 555
Centro America	2	—	5	7	—	—	65	11	76
Brasile	55	1	67	500	18	21	1 715	914	2 629
Argentina	84	7	144	1 020	29	33	4 311	2 412	6 723
Paraguay e Uruguay	1	—	6	52	1	3	149	85	234
Africa non mediterranea	11	—	4	23	1	—	138	36	174
Australia	1	—	14	37	3	1	202	76	278
Altri paesi	29	10	22	99	6	2	423	179	602
Totale paesi transoceanici	289	24	492	7 700	230	425	28 481	20 378	48 859
Totale	1 694	252	2 056	17 266	854	831	76 525	41 538	118 063

Segue Tav. X. — Emigranti italiani, di età superiore ai 15 anni, partiti negli anni 1915-1920, classificati secondo il sesso, la professione che esercitavano in patria e i paesi di destinazione.

Anno 1916.

Paesi di destinazione	Addetti all'agricoltura.		Muratori, manovali, scapellini, fornaciai, selciaioli, imbianchini, ecc.		Braccianti, giornalieri, terrazzieri ed altri operai addetti a lavori di sterro, di scavo, ecc.		Operai addetti ad altre industrie.		Albergatori, trattori, osti, caffettieri, ecc.	
	M.	F.	M.	F.	M.	F.	M.	F.	M.	F.
	Russia Europea, Stati Baltici e Polonia	2	1	1	—	3	—	5	1	2
Svezia, Norvegia e Danimarca	—	—	3	—	3	—	—	—	2	—
Gran Bretagna, Irlanda, Gibilterra e Malta	112	83	37	—	231	75	223	93	257	17
Paesi Bassi, Belgio e Lussemburgo	1	—	—	—	—	—	—	1	—	—
Francia e Principato di Monaco	2 955	1 478	3 076	6	5 425	2 413	4 826	2 447	834	296
Svizzera	537	463	1 755	8	893	241	2 247	1 380	403	105
Germania	—	—	1	—	—	—	1	1	—	—
Austria e Ungheria	—	—	—	—	—	—	—	—	—	—
Portogallo e Spagna	1	3	10	—	3	—	41	4	22	3
Paesi Balcanici	9	1	40	—	15	—	76	2	6	1
Algeria	23	2	27	—	41	2	106	14	8	—
Tunisia	84	2	194	—	211	13	355	34	40	1
Marocco	2	—	30	—	6	—	26	5	2	—
Egitto	1	1	19	—	6	—	79	27	13	2
Altri paesi	1	—	1	—	—	—	—	—	—	—
Totale paesi continentali	3 728	2 034	5 194	14	6 837	2 744	7 985	4 009	1 589	426
Canada	594	122	21	—	212	24	78	64	8	1
Stati Uniti	13 116	5 791	1 229	4	6 501	1 667	4 534	5 655	691	79
Centro America	1	1	—	—	—	—	14	—	—	—
Brasile	133	64	38	—	109	19	190	64	51	—
Argentina	468	321	96	—	192	69	341	250	76	16
Paraguay e Uruguay	12	7	11	—	4	3	17	1	—	—
Africa non mediterranea	1	1	24	—	10	—	21	1	4	—
Australia	8	6	3	—	27	7	10	4	—	—
Altri paesi	25	9	8	—	3	1	35	18	9	2
Totale paesi transoceanici	14 358	6 322	1 430	4	7 058	1 790	5 240	6 057	839	98
Totale	18 086	8 356	6 624	18	13 895	4 534	13 225	10 066	2 428	524

Segue TAV. X. — Emigranti italiani, di età superiore ai 15 anni, partiti negli anni 1915-1920, classificati secondo il sesso, la professione che esercitavano in patria e i paesi di destinazione.

Anno 1916.

Paesi di destinazione	Addetti ad altri commerci ed ai trasporti, esercanti mestieri girovaghi.		Esercenti professioni liberali: medici, farmacisti, ecc.		Pittori, scultori, diseguatori, fotografi, ecc.		Artisti da teatro, musicanti, ecc.		Addetti ai servizi domestici.	
	M.	F.	M.	F.	M.	F.	M.	F.	M.	F.
	Russia Europea, Stati Baltici e Polonia	2	—	3	—	—	—	9	1	1
Svezia, Norvegia e Danimarca	2	—	—	—	—	—	9	—	—	—
Gran Bretagna, Irlanda, Gibilterra e Malta.	181	15	19	3	3	1	43	10	20	75
Paesi Bassi, Belgio e Lussemburgo	1	—	1	—	—	—	1	—	—	1
Francia e Principato di Monaco	2014	313	306	88	152	5	106	50	263	2439
Svizzera	1076	96	235	61	64	6	79	120	41	494
Germania	—	—	1	—	—	—	—	—	—	—
Austria e Ungheria	—	—	—	—	—	—	—	—	—	—
Portogallo e Spagna	71	—	24	1	3	1	22	21	1	9
Paesi Balcanici	121	—	11	3	1	—	7	12	2	5
Algeria	23	1	3	—	1	—	—	—	2	4
Tunisia	150	1	11	3	13	—	6	1	—	27
Marocco	15	—	—	1	1	—	—	2	—	1
Egitto	62	1	17	9	4	1	7	4	1	13
Altri paesi	3	—	2	—	—	—	—	—	—	—
Totale paesi continentali	3721	427	633	169	242	14	289	221	331	3069
Canada	13	—	—	1	—	—	2	1	—	2
Stati Uniti	1090	27	47	38	35	1	75	20	22	163
Centro America	8	—	—	—	1	—	2	1	—	—
Brasile	113	1	10	5	9	1	6	6	2	10
Argentina	239	10	15	12	10	2	37	27	15	37
Paraguay e Uruguay	12	—	2	—	—	—	1	—	—	1
Africa non mediterranea	7	—	3	1	—	—	—	—	—	1
Australia	20	—	—	—	—	—	3	—	—	—
Altri paesi	43	1	4	2	2	—	11	13	6	4
Totale paesi transoceanici	1545	39	81	59	57	4	137	68	45	218
Totale	5266	466	714	228	299	18	426	289	376	3287

Segue Tav. X. — Emigranti italiani, di età superiore ai 15 anni, partiti negli anni 1915-1920, classificati secondo il sesso, la professione che esercitavano in patria e i paesi di destinazione.

Anno 1916.

Paesi di destinazione	Persone di condizione o professione diversa dalle pretindicate.		Atteventi alle cure domestiche ed altre persone senza professione.		Persone di condizione o professione ignota.		Totale		
	M.	F.	M.	F.	M.	F.	M.	F.	In complesso
	Russia Europea, Stati Baltici e Polonia	7	—	3	12	2	1	40	17
Svezia, Norvegia e Danimarca	—	—	—	—	—	—	19	—	19
Gran Bretagna, Irlanda, Gibilterra e Malta	20	11	42	290	13	5	1 201	678	1 879
Paesi Bassi, Belgio e Lussemburgo	1	—	1	2	—	—	6	4	10
Francia e Principato di Monaco	390	137	435	7 096	240	142	21 022	16 910	37 932
Svizzera	223	161	375	3 583	87	62	8 015	6 780	14 795
Germania	—	—	2	2	—	—	5	3	8
Austria e Ungheria	—	—	—	—	—	—	—	—	—
Portogallo e Spagna	15	2	26	61	8	1	247	106	353
Paesi Balcanici	8	2	12	30	5	1	313	57	370
Algeria	3	1	4	64	1	2	242	90	332
Tunisia	34	3	46	425	20	9	1 164	519	1 683
Marocco	4	—	1	19	3	2	90	30	120
Egitto	49	2	11	53	5	1	274	115	389
Altri paesi	2	—	—	—	2	—	11	—	11
Totale paesi continentali	756	319	958	11 637	386	226	32 649	25 309	57 958
Canada	—	—	2	117	4	4	934	336	1 270
Stati Uniti	80	19	291	8 570	220	161	27 931	22 195	50 126
Centro America	3	—	2	2	—	—	31	4	35
Brasile	28	6	47	232	6	9	742	417	1 159
Argentina	34	2	72	598	25	14	1 620	1 358	2 978
Paraguay e Uruguay	—	—	4	26	1	—	64	38	102
Africa non mediterranea	7	—	3	9	—	—	80	13	93
Australia	—	—	7	28	—	—	78	45	123
Altri paesi	10	22	10	69	3	—	169	141	310
Totale paesi transoceanici	162	49	438	9 651	259	188	31 649	24 547	56 196
Totale	918	368	1 396	21 288	645	414	64 298	49 856	114 154

Segue TAV. X. — Emigranti italiani, di età superiore ai 15 anni, partiti negli anni 1915-1920, classificati secondo il sesso, la professione che esercitavano in patria e i paesi di destinazione.

Anno 1917.

Paesi di destinazione	Addetti all'agricoltura.		Muratori, manovali, scalpellini, fornaciai, selciaroli, imbianchini, ecc.		Braccianti, giornalieri, terrazzieri ed altri operai addetti a lavori di stervo, di sca'o, ecc.		Operai addetti ad altre industrie.		Albergatori, trattori, osti, caffettieri, ecc.	
	M.	F.	M.	F.	M.	F.	M.	F.	M.	F.
	Russia Europea, Stati Baltici e Polonia . . .	2	—	3	—	2	—	5	—	—
Svezia, Norvegia e Danimarca	—	—	—	—	—	—	2	—	—	—
Gran Bretagna, Irlanda, Gibilterra e Malta .	19	15	14	—	29	23	46	19	54	7
Paesi Bassi, Belgio e Lussemburgo	1	—	1	—	1	—	—	—	—	—
Francia e Principato di Monaco	985	788	1 123	3	1 867	1 269	2 306	1 502	660	345
Svizzera	245	204	623	3	419	91	1 008	759	130	84
Germania	—	—	—	—	—	—	—	—	—	—
Austria e Ungheria	—	—	—	—	—	—	—	—	—	—
Portogallo e Spagna	1	—	3	—	—	—	24	7	13	1
Paesi Balcanici	6	—	42	—	4	1	44	3	8	3
Algeria	17	1	14	—	23	1	76	7	8	1
Tunisia	41	1	71	1	114	2	680	20	60	1
Marocco	1	1	6	—	3	1	23	2	1	1
Egitto	—	—	8	—	3	—	21	9	3	3
Altri paesi	—	—	—	—	—	—	—	—	—	—
Totale paesi continentali	1 318	1 010	1 908	7	2 465	1 388	4 235	2 328	937	446
Canada	36	36	2	—	16	8	6	27	4	2
Stati Uniti	548	855	122	—	414	294	663	1 807	173	23
Centro America	—	—	1	—	—	—	—	—	1	—
Brasile	27	8	13	—	22	7	61	30	18	—
Argentina	43	26	9	—	14	11	66	56	28	8
Paraguay e Uruguay	1	—	2	—	2	—	4	2	—	—
Africa non mediterranea	2	—	2	—	1	—	8	2	—	—
Australia	1	—	—	—	—	2	2	1	—	—
Altri paesi	8	1	4	—	1	—	11	15	2	1
Totale paesi transoceanici	666	926	155	—	470	322	821	1 940	226	34
Totale	1 984	1 936	2 063	7	2 935	1 710	5 056	4 268	1 163	480

Segue Tav. X. — Emigranti italiani, di età superiore ai 15 anni, partiti negli anni 1915-1920, classificati secondo il sesso, la professione che esercitavano in patria e i paesi di destinazione.

Anno 1917.

Paesi di destinazione	Addetti ad altri commerci ed ai trasporti, esercanti mestieri girovaghi.		Esercenti professioni liberali: medici, far- macisti, ecc.		Pittori, scultori, disegnatore, fotografi, ecc.		Artisti da teatro, musicanti, ecc.		Addetti ai servizi domestici.	
	M.	F.	M.	F.	M.	F.	M.	F.	M.	F.
	Russia Europea, Stati Baltici e Polonia . . .	—	—	1	1	—	—	1	1	—
Svezia, Norvegia e Danimarca	—	—	—	2	—	—	—	—	—	—
Gran Bretagna, Irlanda, Gibilterra e Malta .	64	5	7	4	8	1	8	3	2	15
Paesi Bassi, Belgio e Lussemburgo	1	—	—	—	—	—	—	—	—	—
Francia e Principato di Monaco	998	212	125	62	111	—	44	41	30	1179
Svizzera	347	48	61	23	31	1	60	8	7	266
Germania	—	—	—	—	—	—	—	—	—	—
Austria e Ungheria	—	—	—	—	—	—	—	—	—	—
Portogallo e Spagna	49	1	5	5	1	—	11	6	—	3
Paesi Balcanici	29	—	4	1	1	—	9	10	—	4
Algeria	20	—	—	1	1	—	—	—	—	—
Tunisia	75	4	10	4	6	—	1	—	1	13
Marocco	6	—	1	—	—	—	—	—	—	—
Egitto	23	—	5	3	2	—	3	2	—	1
Altri paesi	—	—	1	—	—	—	—	—	—	—
Totale paesi continentali	1612	270	220	106	161	2	137	71	40	1481
Canaà	4	—	—	—	—	—	—	—	—	—
Stati Uniti	172	16	12	21	13	1	20	10	—	163
Centro America	2	—	—	1	—	—	1	1	—	—
Brasile	36	—	5	2	7	—	3	5	1	11
Argentina	43	1	3	13	4	1	5	4	—	19
Paraguay e Uruguay	4	—	—	—	—	—	1	—	—	—
Africa non mediterranea	12	—	2	—	—	—	2	—	—	—
Australia	2	—	—	—	—	—	—	—	—	—
Altri paesi	27	1	2	1	1	—	5	2	—	3
Totale paesi transoceanici	302	18	24	38	25	2	37	22	1	196
Totale	1914	288	244	144	186	4	174	93	41	1677

Segue Tav. X. — Emigranti italiani, di età superiore ai 15 anni, partiti negli anni 1915-1920, classificati secondo il sesso, la professione che esercitavano in patria e i paesi di destinazione.

Anno 1917.

Paesi di destinazione	Persone di condizione o professione diversa dalle preindicate.		Attendenti alle cure domestiche ed altre persone senza professione.		Persone di condizione o professione ignota.		Totale		
	M.	F.	M.	F.	M.	F.	M.	F.	In complesso
	Russia Europea, Stati Baltici e Polonia . . .	—	—	—	2	—	—	14	4
Svezia, Norvegia e Danimarca	—	—	—	1	—	—	2	3	5
Gran Bretagna, Irlanda, Gibilterra e Malta . . .	16	—	18	113	1	5	286	210	496
Paesi Bassi, Belgio e Lussemburgo	—	1	—	—	—	1	4	2	6
Francia e Principato di Monaco	212	113	209	5 149	75	100	8 745	10 763	19 508
Svizzera	83	60	109	1 836	36	73	3 159	3 456	6 615
Germania	—	—	—	—	—	—	—	—	—
Austria e Ungheria	—	—	—	—	—	—	—	—	—
Portogallo e Spagna	11	3	15	50	—	—	133	76	209
Paesi Balcanici	10	1	7	42	3	1	167	66	233
Algeria	—	1	1	33	2	2	162	47	209
Tunisia	21	5	26	216	15	3	1 121	270	1 391
Marocco	—	2	4	16	—	1	45	24	69
Egitto	10	—	4	20	2	1	84	39	123
Altri paesi	—	—	1	—	—	—	2	—	2
Totale paesi continentali	363	186	394	7 478	134	187	13 924	14 960	28 884
Canada	1	—	—	26	—	2	69	101	170
Stati Uniti	32	4	54	2 434	100	146	2 323	5 774	8 097
Centro America	—	1	1	—	—	—	6	3	9
Brasile	16	—	13	71	7	1	229	135	364
Argentina	10	—	24	137	2	10	251	286	537
Paraguay e Uruguay	—	—	1	3	—	3	15	8	23
Africa non mediterranea	1	—	—	6	—	—	30	8	38
Australia	—	—	—	1	—	—	5	4	9
Altri paesi	1	1	5	23	1	1	68	49	117
Totale paesi transoceanici	61	6	98	2 701	110	163	2 996	6 368	9 364
Totale	424	192	492	10 179	244	350	16 920	21 328	38 248

Segue TAV. X. — Emigranti italiani, di età superiore ai 15 anni, partiti negli anni 1915-1920, classificati secondo il sesso, la professione che esercitavano in patria e i paesi di destinazione.

Anno 1918.

Paesi di destinazione	Addetti all'agricoltura.		Muratori, manovali, scalpellini, lornacai, selciaroli, imbianchini, ecc.		Braccianti, giornalieri, terrazzieri ed altri operai addetti a lavori di sterro, di scavo, ecc.		Operai addetti ad altre industrie.		Alliegatori, trattori, osti, caffettieri, ecc.	
	M.	F.	M.	F.	M.	F.	M.	F.	M.	F.
	Russia Europea, Stati Baltici e Polonia . . .	—	—	—	—	1	—	—	—	1
Svezia, Norvegia e Danimarca	—	—	—	—	—	—	—	—	—	—
Gran Bretagna, Irlanda, Gibilterra e Malta.	9	3	2	—	15	1	102	14	87	8
Paesi Bassi, Belgio e Lussemburgo	—	—	—	—	—	—	—	—	—	—
Francia e Principato di Monaco	1 266	395	1 048	3	1 306	483	2 459	869	682	161
Svizzera	182	82	527	3	288	52	835	342	133	48
Germania	—	—	—	—	—	—	—	—	—	—
Austria e Ungheria	—	—	—	—	—	—	—	—	—	—
Portogallo e Spagna	—	—	1	—	—	—	11	3	20	—
Paesi Balcanici	32	—	17	—	4	1	45	1	3	2
Algeria	24	—	24	—	14	—	53	6	6	1
Tunisia	73	—	90	—	89	2	185	11	27	2
Marocco	3	1	25	—	9	1	27	2	3	1
Egitto	1	—	5	—	1	—	34	3	1	1
Altri paesi	—	—	—	—	—	—	—	—	—	—
Totale paesi continentali	1 590	481	1 739	6	1 727	540	3 751	1 251	963	224
Canadà	4	11	—	—	5	—	—	4	—	—
Stati Uniti	77	193	29	—	59	51	140	359	54	12
Centro America	1	—	—	—	—	—	3	—	—	1
Brasile	29	5	6	—	23	4	69	9	10	2
Argentina	46	10	18	—	25	3	78	22	19	2
Paraguay e Uruguay	1	—	1	—	—	—	—	—	1	1
Africa non mediterranea	—	—	3	—	1	—	2	—	—	—
Australia	1	—	—	—	—	1	—	—	—	—
Altri paesi	2	1	1	—	—	—	16	3	3	2
Totale paesi transoceanici	161	220	58	—	113	59	308	397	87	20
Totale	1 751	701	1 797	6	1 840	599	4 059	1 648	1 050	244

Seguè TAV. X. — Emigranti italiani, di età superiore ai 15 anni, partiti negli anni 1915-1920, classificati secondo il sesso, la professione che esercitavano in patria e i paesi di destinazione.

Anno 1918.

Paesi di destinazione	Addetti ad altri commerci ed ai trasporti, esercanti mestieri girovaghi.		Esercenti professioni liberali: medici, farmacisti, ecc.		Pittori, scultori, disegnatori, fotografi, ecc.		Artisti da teatro, musicanti, ecc.		Addetti ai servizi domestici.	
	M.	F.	M.	F.	M.	F.	M.	F.	M.	F.
	Russia Europea, Stati Baltici e Polonia	1	—	—	—	—	—	—	—	—
Svezia, Norvegia e Danimarca	—	—	2	—	—	—	—	1	—	—
Gran Bretagna, Irlanda, Gibilterra e Malta	57	7	12	4	7	—	12	4	5	20
Paesi Bassi, Belgio e Lussemburgo	—	—	1	—	—	—	—	—	—	—
Francia e Principato di Monaco	1151	133	81	56	125	2	43	19	32	622
Svizzera	245	25	35	22	51	—	22	4	8	184
Germania	—	—	—	—	—	—	—	—	—	—
Austria e Ungheria	—	—	—	—	—	—	—	—	—	—
Portogallo e Spagna	27	—	3	1	3	—	2	—	—	6
Paesi Balcanici	19	—	1	4	4	—	2	5	—	5
Algeria	10	—	—	—	4	—	—	—	—	1
Tunisia	89	—	4	6	6	—	2	—	—	7
Marocco	15	1	—	—	1	—	—	1	—	1
Egitto	7	—	5	—	2	—	1	—	—	1
Altri paesi	1	—	—	—	—	—	—	—	—	—
Totale paesi continentali	1622	166	144	93	203	2	85	33	45	847
Canada	1	—	—	—	—	—	—	—	—	—
Stati Uniti	100	2	6	7	5	—	16	2	3	15
Centro America	3	—	—	—	—	—	—	—	—	—
Brasile	39	—	5	—	5	—	8	5	—	7
Argentina	83	1	9	2	8	—	16	7	3	2
Paraguay e Uruguay	4	—	—	—	—	—	—	—	—	1
Africa non mediterranea	2	—	—	1	—	—	1	—	—	—
Australia	1	—	—	—	—	—	—	—	—	—
Altri paesi	11	—	2	1	1	—	4	2	—	2
Totale paesi transoceanici	244	3	22	11	19	—	45	16	6	27
Totale	1866	169	166	104	222	2	130	49	51	874

Segue TAV. X. — Emigranti italiani, di età superiore ai 15 anni, partiti negli anni 1915-1920, classificati secondo il sesso, la professione che esercitavano in patria e i paesi di destinazione.

Anno 1918.

Paesi di destinazione	Persone di condizione o professione diversa dalle preindicate.		Attendenti alle cure domestiche ed altre persone senza professione.		Persone di condizione o professione ignota.		Totale		
	M.	F.	M.	F.	M.	F.	M.	F.	In complesso
	Russia Europea, Stati Baltici e Polonia . . .	—	—	—	1	—	—	3	1
Svezia, Norvegia e Danimarca	—	—	—	—	—	—	3	—	3
Gran Bretagna, Irlanda, Gibilterra e Malta . . .	6	2	21	120	3	1	338	184	522
Paesi Bassi, Belgio e Lussemburgo	2	—	1	—	—	—	4	—	4
Francia e Principato di Monaco	204	75	163	3 725	92	101	8 652	6 644	15 296
Svizzera	67	67	53	1 125	22	21	2 468	1 975	4 443
Germania	—	—	—	—	—	—	—	—	—
Austria e Ungheria	—	—	—	—	—	—	—	—	—
Portogallo e Spagna	5	—	2	28	2	—	76	38	114
Paesi Balcanici	6	4	5	35	1	—	139	57	196
Algeria	1	—	4	16	2	—	142	24	166
Tunisia	13	4	18	119	6	1	602	152	754
Marocco	1	1	3	23	4	1	91	33	124
Egitto	13	7	5	26	—	—	75	38	113
Altri paesi	—	21	—	—	—	•	1	21	22
Totale paesi continentali	318	181	275	5 218	132	125	12 594	9 167	21 761
Canada	—	—	1	17	—	1	11	33	44
Stati Uniti	25	1	16	750	8	14	538	1 406	1 944
Centro America	—	—	—	3	—	—	7	4	11
Brasile	12	1	15	72	2	—	223	105	328
Argentina	11	2	41	129	3	2	360	182	542
Paraguay e Uruguay	1	—	3	7	—	—	11	9	20
Africa non mediterranea	—	—	—	4	—	—	9	5	14
Australia	—	—	—	—	—	—	2	1	3
Altri paesi	6	1	5	20	2	—	53	32	85
Totale paesi transoceanici	55	5	81	1 002	15	17	1 214	1 777	2 991
Totale	373	186	356	6 220	147	142	13 808	10 944	24 752

Segue TAV. X. — Emigranti italiani, di età superiore ai 15 anni, partiti negli anni 1915-1920, classificati secondo il sesso, la professione che esercitavano in patria e i paesi di destinazione.

Anno 1919.

Paesi di destinazione	Addetti all'agricoltura.		Muratori, manovali, scalpellini, formicci, selciaroli, imbianchini, ecc.		Braccianti, giornalieri, terrazzieri ed altri operai addetti a lavori di sterro, di scavo, ecc.		Operai addetti ad altre industrie.		Albergatori, trattori, osti, caffettieri, ecc.	
	M.	F.	M.	F.	M.	F.	M.	F.	M.	F.
	Russia Europea, Stati Baltici e Polonia . . .	2	—	5	—	2	—	14	1	3
Svezia, Norvegia e Danimarca	1	—	6	—	9	1	9	—	3	—
Gran Bretagna, Irlanda, Gibilterra e Malta.	220	132	81	—	316	66	758	219	1 306	15
Paesi Bassi, Belgio e Lussemburgo	80	24	203	—	432	46	375	78	54	—
Francia e Principato di Monaco	8 016	2 157	11 426	3	12 647	2 372	18 707	3 864	3 346	49
Svizzera	925	427	2 594	—	1 034	192	4 058	1 629	705	21
Germania	12	7	96	—	105	9	266	45	32	2
Austria, Ungheria e Ceco-Slovacchia . . .	30	13	157	—	73	6	346	22	52	5
Portogallo e Spagna	5	—	11	—	13	3	96	10	42	1
Paesi Balcanici	154	5	324	—	78	—	504	37	63	2
Algeria	241	8	371	—	132	13	375	21	60	—
Tunisia	777	5	786	—	513	3	1 590	74	279	—
Marocco	20	1	136	1	40	2	110	6	14	—
Egitto	69	1	71	—	51	8	509	47	64	—
Altri paesi	3	—	19	—	7	—	34	5	—	—
Totale paesi continentali	10 555	2 780	16 286	4	15 452	2 721	27 751	6 058	6 023	9
Canada	370	171	63	—	367	69	288	103	31	1
Stati Uniti	10 650	5 611	1 716	3	7 691	1 490	8 648	7 086	2 022	21
Centro America	18	7	11	—	2	—	49	4	6	—
Brasile	686	244	172	—	350	35	894	156	196	3
Argentina	2 005	817	490	1	709	140	1 412	543	370	5
Paraguay e Uruguay	57	33	12	—	6	1	37	12	12	—
Africa non mediterranea	15	3	22	—	17	—	80	4	7	—
Australia	37	10	13	—	74	7	48	14	3	—
Altri paesi	135	54	50	—	58	9	232	63	71	2
Totale paesi transoceanici	18 973	6 950	2 519	4	9 274	1 751	11 688	7 985	2 718	32
Totale	24 528	9 730	18 805	8	24 726	4 472	39 439	14 043	8 741	127

Segue Tav. X. — Emigranti italiani, di età superiore ai 15 anni, partiti negli anni 1915-1920, classificati secondo il sesso, la professione che esercitavano in patria e i paesi di destinazione.

Anno 1919.

Paesi di destinazione	Addetti ad altri commerci ed ai trasporti, esercanti mestieri girovoghi.		Esercenti professioni liberali: medici, farmacisti, ecc.		Pittori, scultori, disegnatori, fotografi, ecc.		Artisti da teatro, musicanti, ecc.		Addetti ai servizi domestici.	
	M.	F.	M.	F.	M.	F.	M.	F.	M.	F.
	Russia Europea, Stati Baltici e Polonia	24	—	4	—	—	—	8	1	—
Svezia, Norvegia e Danimarca	12	—	1	—	—	—	7	1	—	3
Gran Bretagna, Irlanda, Gibilterra e Malta	798	53	46	22	10	—	44	12	11	115
Paesi Bassi, Belgio e Lussemburgo	79	4	24	1	22	—	18	4	2	16
Francia e Principato di Monaco	4 942	275	359	181	596	2	197	47	71	2 408
Svizzera	1 692	71	257	72	167	—	100	7	28	577
Germania	160	3	31	4	6	—	8	—	1	9
Austria, Ungheria e Ceco-Slovacchia	701	32	85	2	21	1	6	—	—	9
Portogallo e Spagna	95	1	12	4	6	—	25	14	1	6
Paesi Balcanici	300	4	46	6	11	2	31	15	4	181
Algeria	157	4	3	—	6	—	3	—	—	21
Tunisia	1 061	2	50	14	43	—	25	8	1	44
Marocco	35	1	3	—	6	—	3	—	—	—
Egitto	218	5	37	12	24	—	73	21	2	36
Altri paesi	22	1	2	2	2	—	1	—	1	—
Totale paesi continentali	10 296	456	960	320	920	5	549	130	122	3 425
Canada	69	3	1	1	—	—	1	—	—	1
Stati Uniti	3 731	84	119	78	136	1	117	19	23	256
Centro America	33	—	5	—	—	—	1	—	—	2
Brasile	488	3	58	13	37	—	14	4	3	23
Argentina	866	22	84	31	59	—	67	12	7	89
Paraguay e Uruguay	14	1	4	—	6	—	4	—	—	8
Africa non mediterranea	23	—	4	—	—	—	—	—	—	1
Australia	40	—	1	—	2	—	3	—	—	1
Altri paesi	177	3	19	2	15	—	8	1	1	17
Totale paesi transoceanici	5 441	116	295	125	255	1	215	36	34	398
Totale	15 737	572	1 255	445	1 175	6	764	166	156	3 823

Segue Tav. X. — Emigranti italiani, di età superiore ai 15 anni, partiti negli anni 1915-1920, classificati secondo il sesso, la professione che esercitavano in patria e i paesi di destinazione.

Anno 1919.

Paesi di destinazione	Persone di condizione o professione diversa dalle primordiali.		Attendenti alle cure domestiche ed altre persone senza professione.		Persone di condizione o professione ignota		Totale		
	M.	F.	M.	F.	M.	F.	M.	F.	In complesso
	Russia Europea, Stati Baltici e Polonia	3	—	—	9	1	—	66	11
Svezia, Norvegia e Danimarca	—	—	2	8	3	—	53	13	66
Gran Bretagna, Irlanda, Gibilterra e Malta	84	15	98	960	138	24	3 905	1 633	5 538
Paesi Bassi, Belgio e Lussemburgo	18	12	32	297	24	12	1 363	494	1 857
Francia e Principato di Monaco	711	215	580	12 651	2 298	145	63 896	24 369	88 265
Svizzera	333	119	393	3 192	419	22	12 705	6 329	19 034
Germania	16	1	35	324	3	2	771	406	1 177
Austria, Ungheria e Ceco-Slovacchia	41	2	96	316	5	3	1 613	411	2 024
Portogallo e Spagna	23	4	13	81	24	4	371	128	499
Paesi Balcanici	105	25	55	239	71	9	1 746	525	2 271
Algeria	23	1	19	233	68	1	1 458	302	1 760
Tunisia	125	2	195	1 084	455	35	5 900	1 271	7 171
Marocco	5	—	6	66	45	8	423	85	508
Egitto	289	56	45	366	108	10	1 560	562	2 122
Altri paesi	9	10	6	27	5	3	111	48	159
Totale paesi continentali	1 790	462	1 575	19 853	3 662	278	95 941	36 587	132 528
Canada	7	1	15	352	28	2	1 240	704	1 944
Stati Uniti	286	52	532	16 531	744	242	36 415	31 474	67 889
Centro America	1	—	7	33	13	2	146	48	194
Brasile	95	21	162	792	346	11	3 501	1 305	4 806
Argentina	169	14	225	1 842	787	31	7 220	3 547	10 767
Paraguay e Uruguay	11	4	6	54	36	2	205	115	320
Africa non mediterranea	5	—	9	21	—	—	182	29	211
Australia	—	—	4	42	4	—	229	74	303
Altri paesi	50	28	42	288	83	6	941	473	1 414
Totale paesi transoceanici	624	120	1 002	19 955	2 041	296	50 079	37 760	87 848
Totale	2 414	582	2 577	39 808	5 703	574	146 020	74 356	220 376

Segue Tav. X. — Emigranti italiani, di età superiore ai 15 anni, partiti negli anni 1915-1920, classificati secondo il sesso, la professione che esercitavano in patria e i paesi di destinazione.

Anno 1920.

Paesi di destinazione	Addetti all'agricoltura.		Muratori, manovali, scalpellini, formicci, selciaroli, imbianchini, ecc.		Braccianti, giornalieri, terrazzieri ed altri operai addetti a lavori di sterrò, di scarro, ecc.		Operai addetti ad altre industrie.		Albergatori, trattori, osti, caffettieri, ecc.	
	M.	F.	M.	F.	M.	F.	M.	F.	M.	F.
	Russia Europea, Stati Baltici e Polonia . .	4	—	6	—	7	—	12	2	2
Svezia, Norvegia e Danimarca	5	—	12	—	13	2	1	1	2	—
Gran Bretagna, Irlanda, Gibilterra e Malta	340	178	111	—	828	249	494	270	859	26
Paesi Bassi, Belgio e Lussemburgo	148	26	394	—	675	43	569	72	71	—
Francia e Principato di Monaco	13 859	3 868	31 765	1	32 799	3 476	29 766	6 280	2 625	235
Svizzera	1 217	389	6 067	6	2 677	99	4 850	2 165	561	43
Germania	58	14	269	—	371	17	664	151	70	3
Austria, Ungheria e Ceco-Slovacchia . . .	106	20	532	—	350	7	683	90	62	—
Portogallo e Spagna	15	2	39	—	67	—	82	13	58	2
Paesi Balcanici	106	11	455	—	188	8	469	101	138	2
Algeria	195	10	160	—	74	10	316	51	33	—
Tunisia	382	11	346	—	244	30	770	120	105	1
Marocco	8	4	118	—	16	3	89	20	9	—
Egitto	36	10	196	—	45	27	211	59	49	4
Altri paesi	7	—	30	—	33	1	63	4	11	—
Totale paesi continentali	16 486	4 543	40 500	7	38 387	3 972	39 039	9 399	4 655	316
Canada	2 288	338	382	—	2 691	120	1 172	224	81	1
Stati Uniti	85 916	19 584	11 646	10	52 683	7 033	48 848	21 272	7 415	132
Centro America	143	14	24	—	64	—	146	4	18	1
Brasile	2 569	790	332	—	912	85	1 647	407	292	7
Argentina	12 092	2 905	1 638	1	2 986	479	3 969	1 799	817	36
Paraguay e Uruguay	217	71	35	1	24	11	93	39	12	1
Africa non mediterranea	26	2	65	—	21	4	64	15	11	—
Australia	91	12	12	—	203	43	48	19	3	1
Altri paesi	281	39	81	2	187	10	308	40	69	2
Totale paesi transoceanici	103 623	23 755	14 235	14	59 771	7 785	56 295	23 819	8 718	181
Totale	120 109	28 298	54 735	21	98 158	11 757	95 334	33 218	13 373	497

Segue TAV. X. — Emigranti italiani, di età superiore ai 15 anni, partiti negli anni 1915-1920, classificati secondo il sesso, la professione che esercitavano in patria e i paesi di destinazione.

Anno 1920.

Paesi di destinazione	Addetti ad altri commerci ed ai trasporti, esercanti mestieri girovaghi.		Esercenti professioni liberali: medici, farmacisti, ecc.		Pittori, scultori, disegnatori, fotografi, ecc.		Artisti da teatro, musicanti, ecc.		Addetti ai servizi domestici.	
	M.	F.	M.	F.	M.	F.	M.	F.	M.	F.
Russia Europea, Stati Baltici e Polonia . . .	9	—	—	1	1	—	4	—	1	3
Svezia, Norvegia e Danimarca	1	—	—	—	1	—	6	—	—	2
Gran Bretagna, Irlanda, Gibilterra e Malta .	282	19	25	8	10	—	32	18	68	111
Paesi Bassi, Belgio e Lussemburgo	51	—	11	2	6	—	11	2	11	24
Francia e Principato di Monaco	2760	182	152	68	388	3	171	54	196	2 542
Svizzera	573	22	64	25	85	—	172	81	110	884
Germania	146	7	30	7	24	—	33	4	8	34
Austria, Ungheria e Ceco-Slovacchia . . .	352	5	47	9	13	—	5	4	8	54
Portogallo e Spagna	69	2	5	1	4	—	50	29	1	8
Paesi Balcanici	189	19	21	2	19	—	65	19	11	22
Algeria	43	—	1	1	2	—	2	1	1	8
Tunisia	289	1	11	2	15	—	23	24	—	30
Marocco	22	1	—	1	2	—	1	—	—	3
Egitto	69	1	22	7	8	—	96	60	3	45
Altri paesi	22	—	7	1	3	—	6	3	2	—
Totale paesi continentali	4 877	259	396	135	581	3	677	299	420	3 770
Canada	128	4	3	—	1	—	5	—	—	9
Stati Uniti	10 395	254	144	158	559	6	423	81	267	610
Centro America	55	—	2	—	5	—	7	11	—	2
Brasile	371	1	20	16	28	—	15	6	5	38
Argentina	1 982	26	24	27	60	2	60	17	18	189
Paraguay e Uruguay	31	3	2	—	—	—	—	—	3	8
Africa non mediterranea	10	—	1	2	—	—	—	—	1	2
Australia	110	—	—	2	1	—	8	6	1	4
Altri paesi	132	2	3	1	5	—	8	5	1	13
Totale paesi transoceanici	13 214	290	199	206	659	8	526	126	296	875
Totale	18 091	549	595	341	1 240	11	1 203	425	716	4 645

Segue TAV. X. — Emigranti italiani, di età superiore ai 15 anni, partiti negli anni 1915-1920, classificati secondo il sesso, la professione che esercitavano in patria e i paesi di destinazione.

Anno 1920.

Paesi di destinazione	Persone di condizione o professione diversa dalle preindicate.		Attendenti alle cure domestiche ed altre persone senza professione.		Persone di condizione o professione ignota.		Totale		
	M.	F.	M.	F.	M.	F.	M.	F.	In complesso
	Russia Europea, Stati Baltici e Polonia . . .	3	—	—	22	4	—	53	28
Svezia, Norvegia e Danimarca	3	—	—	3	1	3	45	11	56
Gran Bretagna, Irlanda, Gibilterra e Malta .	53	26	43	666	11	1	3 156	1 572	4 728
Paesi Bassi, Belgio e Lussemburgo	10	5	18	187	28	2	2 003	363	2 366
Francia e Principato di Monaco	518	280	333	13 217	603	61	115 935	30 267	146 202
Svizzera	153	85	90	2 402	98	16	16 717	6 217	22 934
Germania	18	2	20	517	24	3	1 735	759	2 494
Austria, Ungheria e Ceco-Slovacchia	60	14	52	390	18	3	2 288	596	2 884
Portogallo e Spagna	6	7	4	65	4	—	404	129	533
Paesi Balcanici	64	21	26	390	42	—	1 793	595	2 388
Algeria	8	1	3	172	8	—	846	254	1 100
Tunisia	61	7	37	954	40	—	2 323	1 180	3 503
Marocco	3	2	1	87	—	—	269	121	390
Egitto	95	35	39	254	7	1	876	503	1 379
Altri paesi	12	12	3	24	2	—	201	45	246
Totale paesi continentali	1 067	497	669	19 350	890	90	148 644	42 640	191 284
Canada	8	—	9	606	7	—	6 775	1 302	8 077
Stati Uniti	669	121	706	45 556	527	68	220 198	94 885	315 083
Centro America	—	—	7	33	3	—	474	65	539
Brasile	78	7	65	1 341	192	1	6 526	2 699	9 225
Argentina	142	44	113	3 520	590	5	24 511	9 050	33 561
Paraguay e Uruguay	4	2	2	56	16	—	439	192	631
Africa non mediterranea	4	—	1	15	1	1	205	41	246
Australia	1	—	—	51	—	—	478	138	616
Altri paesi	39	17	15	163	32	—	1 161	294	1 455
Totale paesi transoceanici	945	191	918	51 341	1 368	75	260 767	108 666	369 433
Totale	2 012	688	1 587	70 691	2 258	165	409 411	151 306	560 717

TAVOLA XI.

Emigranti italiani, di età superiore ai 15 anni, partiti negli anni 1915-1920, classificati secondo le regioni di provenienza, i paesi di destinazione, il sesso e la professione che esercitavano in patria.

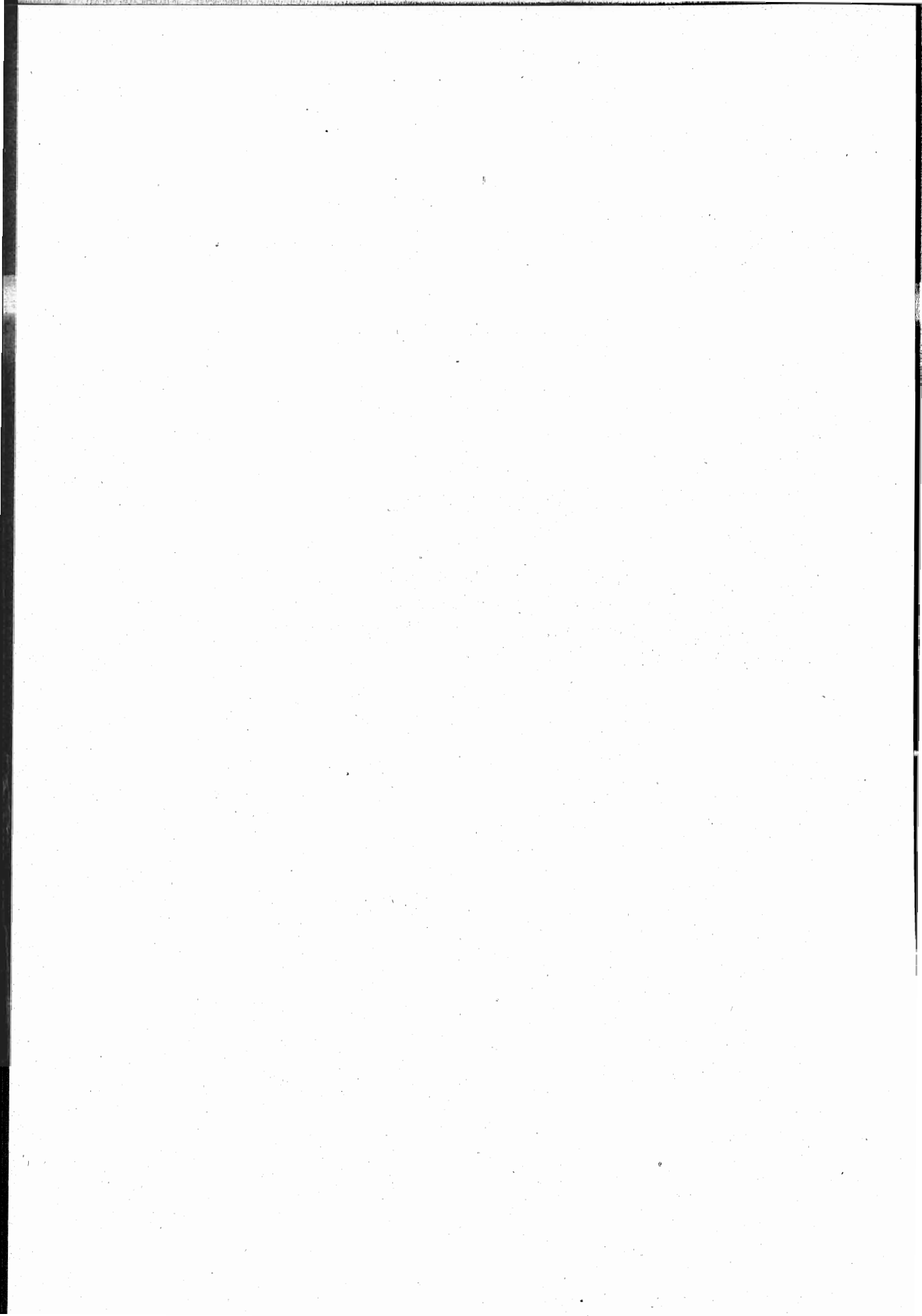

TAV. XI. — Emigranti italiani di età superiore ai 15 anni, partiti negli anni 1915-1920, classificati secondo le regioni di provenienza, i paesi di destinazione, il sesso e la professione che esercitavano in patria.

Anno 1915.

Paesi di destinazione	Addetti all'agricoltura.		Muratori, manovali, scapellini, fornaciai, selciaroli, imbianchini, ecc.		Braccianti, giornalieri, terrazzieri ed altri operai addetti a lavori di siero, di scavo, ecc.		Operai addetti ad altre industrie.		Albergatori, trattori, osti, caffettieri, ecc.	
	M.	F.	M.	F.	M.	F.	M.	F.	M.	F.
	PIEMONTE									
Gran Bretagna, Irlanda	22	9	18	—	10	—	33	17	147	8
Francia e Principato di Monaco	1 461	587	1 848	—	1 265	371	2 505	885	657	374
Svizzera	132	89	1 324	—	286	24	1 030	256	143	91
Altri paesi d'Europa	13	4	63	—	31	—	197	16	37	6
Paesi del bacino del Mediterraneo	6	1	30	—	6	1	40	6	6	3
Canadà	1	1	2	—	1	—	4	3	—	—
Stati Uniti	285	246	79	1	59	17	210	221	85	52
Brasile	8	3	4	—	1	—	13	15	6	3
Argentina	318	91	52	—	41	9	121	78	63	13
Altri paesi transoceanici	27	7	29	—	3	1	57	8	5	2
Totale	2 273	1 038	3 440	1	1 703	423	4 210	1 505	1 152	552
LIGURIA										
Gran Bretagna, Irlanda	11	3	—	—	5	—	9	2	5	1
Francia e Principato di Monaco	140	87	133	—	157	21	325	108	100	44
Svizzera	5	—	2	—	4	1	36	10	8	9
Altri paesi d'Europa	4	—	—	—	2	—	42	3	13	2
Paesi del bacino del Mediterraneo	5	—	90	—	3	—	15	1	5	1
Canadà	—	—	—	—	—	—	—	—	—	—
Stati Uniti	143	70	8	—	8	—	32	15	14	3
Brasile	1	—	1	—	1	—	3	2	2	—
Argentina	60	23	11	—	3	—	42	5	24	2
Altri paesi transoceanici	27	6	3	—	1	—	8	4	10	—
Totale	396	189	248	—	184	22	512	150	181	62
LOMBARDIA										
Gran Bretagna, Irlanda	—	—	3	—	3	—	37	2	80	3
Francia e Principato di Monaco	229	48	502	—	754	74	694	163	129	15
Svizzera	1 376	544	1 876	5	1 296	60	2 026	695	329	87
Altri paesi d'Europa	90	38	194	—	134	1	354	33	29	5
Paesi del bacino del Mediterraneo	1	—	15	—	1	1	13	1	6	—
Canadà	—	—	—	—	2	—	3	1	—	—
Stati Uniti	142	130	77	—	124	36	103	109	28	5
Brasile	30	9	4	—	2	—	38	13	6	3
Argentina	97	65	48	—	23	4	86	35	41	21
Altri paesi transoceanici	32	16	16	—	17	1	71	13	4	1
Totale	1 997	850	2 735	5	2 356	177	3 425	1 065	652	140
VENETO										
Gran Bretagna, Irlanda	—	—	5	—	1	—	6	1	4	—
Francia e Principato di Monaco	15	4	30	—	95	2	221	60	12	1
Svizzera	48	15	337	6	479	71	971	834	29	13
Altri paesi d'Europa	69	11	456	3	392	14	767	189	221	74
Paesi del bacino del Mediterraneo	—	—	3	—	—	—	7	5	1	7
Canadà	6	4	17	—	47	1	10	13	1	—
Stati Uniti	21	41	64	—	174	30	271	246	19	1
Brasile	36	8	19	—	49	7	79	37	9	1
Argentina	37	21	21	—	42	7	55	48	3	1
Altri paesi transoceanici	2	1	6	—	4	1	16	7	—	—
Totale	234	105	958	9	1 283	133	2 403	1 440	299	98

Segue TAV. XI. — Emigranti italiani di età superiore ai 15 anni, partiti negli anni 1915-1920, classificati secondo le regioni di provenienza, i paesi di destinazione, il sesso e la professione che esercitavano in patria.

Anno 1915.

Paesi di destinazione	Addetti ad altri com- merci ed ai tra- sporti, esercenti mestieri girovaghi.		Esercenti professioni liberali: medici, farmacisti, ecc.		Pittori, scultori, disegnatori, foto- grafi, ecc.		Artisti da teatro, musicanti, ecc.		Addetti ai servizi do- mestici.	
	M.	F.	M.	F.	M.	F.	M.	F.	M.	F.
	Segue PIEMONTE									
Gran Bretagna, Irlanda	12	1	1	—	2	1	1	—	—	3
Francia e Principato di Monaco	675	71	37	10	49	1	22	8	10	393
Svizzera	460	51	63	22	12	3	21	3	4	89
Altri paesi d'Europa	38	1	12	9	2	—	7	6	—	6
Paesi del bacino del Mediterraneo	7	—	4	1	—	—	6	—	—	2
Canada	2	—	—	—	—	—	—	—	—	—
Stati Uniti	34	4	5	6	—	—	3	1	1	23
Brasile	4	—	4	1	1	1	1	—	—	1
Argentina	57	3	8	1	3	—	1	3	—	12
Altri paesi transoceanici	16	—	3	—	1	—	4	—	—	2
Totale	1305	181	137	50	70	6	66	21	15	536
Segue LIGURIA										
Gran Bretagna, Irlanda	30	1	3	—	—	—	—	—	—	2
Francia e Principato di Monaco	341	18	94	7	28	—	17	5	3	83
Svizzera	92	3	52	5	1	—	4	—	1	9
Altri paesi d'Europa	82	1	14	—	2	—	12	4	—	3
Paesi del bacino del Mediterraneo	13	—	3	—	1	—	1	1	—	1
Canada	—	—	—	—	—	—	—	—	—	—
Stati Uniti	34	—	7	—	2	—	—	2	—	4
Brasile	6	—	1	—	—	—	1	1	—	—
Argentina	67	2	4	2	2	4	7	—	1	11
Altri paesi transoceanici	37	—	2	—	—	—	1	—	1	1
Totale	702	25	180	14	36	4	43	13	6	117
Segue LOMBARDIA										
Gran Bretagna, Irlanda	21	—	9	1	2	—	1	—	1	3
Francia e Principato di Monaco	168	5	40	17	12	—	6	4	5	18
Svizzera	1117	85	176	58	25	—	25	5	19	333
Altri paesi d'Europa	102	4	29	2	8	—	10	5	2	6
Paesi del bacino del Mediterraneo	10	—	2	1	—	1	1	1	—	2
Canada	—	—	—	—	—	—	—	—	—	1
Stati Uniti	14	2	4	1	—	—	2	—	—	10
Brasile	7	—	1	3	3	—	1	—	—	2
Argentina	51	—	4	3	4	—	10	10	2	6
Altri paesi transoceanici	19	—	2	—	2	—	3	2	—	3
Totale	1509	96	267	86	56	1	59	27	29	384
Segue VENETO										
Gran Bretagna, Irlanda	9	—	—	1	1	—	3	—	3	2
Francia e Principato di Monaco	82	5	23	6	22	—	9	—	16	12
Svizzera	136	6	66	14	12	—	10	2	5	28
Altri paesi d'Europa	253	8	62	12	41	—	40	10	15	27
Paesi del bacino del Mediterraneo	4	—	2	1	1	—	4	1	1	12
Canada	—	—	1	—	—	—	—	—	—	1
Stati Uniti	14	—	3	—	5	1	17	1	3	5
Brasile	16	—	5	1	3	—	—	1	1	2
Argentina	19	—	—	—	1	—	5	3	1	3
Altri paesi transoceanici	3	—	—	—	—	—	7	—	—	3
Totale	536	19	162	35	86	1	95	18	45	95

Segue Tav. XI. — Emigranti italiani di età superiore ai 15 anni, partiti negli anni 1915-1920, classificati secondo le regioni di provenienza, i paesi di destinazione, il sesso e la professione che esercitavano in patria.

Anno 1915.

Paesi di destinazione	Persone di condizione o professione di- versa dalle prein- dicate.		Attendenti alle cure domestiche ed al- tre persone senza professione.		Persone di condi- zione o professione ignota.		Totale		
	M.	F.	M.	F.	M.	F.	M.	F.	
Segue PIEMONTE									
Gran Bretagna, Irlanda	3	—	7	55	1	—	257	94	
Francia e Principato di Monaco	95	11	145	2 153	52	49	8 821	4 918	
Svizzera	81	16	144	871	32	23	3 732	1 538	
Altri paesi d'Europa	13	—	14	65	—	3	427	116	
Paesi del bacino del Mediterraneo	4	1	1	21	—	—	110	36	
Canada	—	—	—	3	—	2	13	9	
Stati Uniti	8	—	24	300	1	16	794	887	
Brasile	2	—	3	20	—	—	47	44	
Argentina	6	—	34	155	2	5	706	570	
Altri paesi transoceanici	8	—	4	62	1	—	158	82	
Totale	220	28	376	3 705	89	98	15 065	8 094	
Segue LIGURIA									
Gran Bretagna, Irlanda	2	—	4	11	—	—	69	20	
Francia e Principato di Monaco	112	8	59	424	14	6	1 523	814	
Svizzera	24	—	45	112	2	1	276	150	
Altri paesi d'Europa	10	2	10	30	—	1	191	46	
Paesi del bacino del Mediterraneo	13	—	3	11	1	—	153	15	
Canada	—	—	—	—	—	—	—	—	
Stati Uniti	6	—	7	92	1	1	262	187	
Brasile	1	—	1	12	—	—	18	15	
Argentina	8	3	15	78	2	1	246	131	
Altri paesi transoceanici	4	—	9	27	4	1	107	39	
Totale	180	13	153	797	24	11	2 845	1 417	
Segue LOMBARDIA									
Gran Bretagna, Irlanda	8	—	10	24	1	1	176	34	
Francia e Principato di Monaco	31	22	59	398	8	18	2 637	782	
Svizzera	244	50	226	1 316	60	64	8 795	3 302	
Altri paesi d'Europa	26	3	20	88	4	—	1 002	185	
Paesi del bacino del Mediterraneo	4	1	2	7	—	—	55	15	
Canada	—	—	—	1	—	—	5	3	
Stati Uniti	6	—	13	163	3	3	516	459	
Brasile	10	—	6	56	—	3	108	89	
Argentina	8	2	26	102	2	2	402	250	
Altri paesi transoceanici	8	6	11	34	—	1	185	77	
Totale	345	84	373	2 189	78	92	13 881	5 196	
Segue VENETO									
Gran Bretagna, Irlanda	2	—	1	6	2	1	37	11	
Francia e Principato di Monaco	26	3	41	114	19	14	611	221	
Svizzera	26	8	63	315	57	7	2 239	1 319	
Altri paesi d'Europa	90	9	89	389	159	1	2 654	747	
Paesi del bacino del Mediterraneo	6	5	3	12	—	—	32	43	
Canada	—	—	—	24	2	—	84	43	
Stati Uniti	5	—	10	259	5	3	611	587	
Brasile	6	—	7	89	6	1	236	147	
Argentina	7	—	9	63	2	2	202	148	
Altri paesi transoceanici	6	4	2	8	1	—	47	24	
Totale	174	29	225	1 279	253	29	6 753	3 290	

Segue TAV. XI. — Emigranti italiani di età superiore ai 15 anni, partiti negli anni 1915-1920, classificati secondo le regioni di provenienza, i paesi di destinazione, il sesso e la professione che esercitavano in patria.

Anno 1915.

Paesi di destinazione	Addetti all'agricoltura.		Muratori, manovali, scalpellini, formicai, selciaroli, imbianchini, ecc.		Braccianti, giornalieri, terrazzieri ed altri operai addetti a lavori di stervo, di scavo, ecc.		Operai addetti ad altre industrie.		Albergatori, trattori, osti, caffettieri, ecc.	
	M.	F.	M.	F.	M.	F.	M.	F.	M.	F.
	EMILIA									
Gran Bretagna, Irlanda	28	16	5	—	88	19	19	13	41	—
Francia e Principato di Monaco	47	19	102	—	370	202	315	152	39	8
Svizzera	17	5	62	—	213	64	358	223	31	12
Altri paesi d'Europa	4	2	34	—	123	5	164	12	22	3
Paesi del bacino del Mediterraneo	2	—	6	—	1	—	197	5	1	2
Canadà	2	—	—	—	3	2	2	2	—	—
Stati Uniti	37	42	19	—	213	159	208	119	6	2
Brasile	2	2	3	—	10	2	21	5	1	—
Argentina	22	11	9	—	22	9	26	13	9	—
Altri paesi transoceanici	2	1	1	—	2	—	4	2	2	—
Totale	163	98	241	—	1045	462	1314	546	152	27
TOSCANA										
Gran Bretagna, Irlanda	11	3	15	—	101	41	15	9	56	8
Francia e Principato di Monaco	114	13	60	—	931	314	402	161	62	40
Svizzera	7	1	33	—	133	34	100	47	6	30
Altri paesi d'Europa	11	—	14	—	55	4	98	16	7	3
Paesi del bacino del Mediterraneo	6	2	4	—	81	15	31	5	5	3
Canadà	2	—	—	—	6	—	2	—	—	1
Stati Uniti	143	28	12	—	434	158	85	36	23	2
Brasile	14	—	10	—	98	17	40	15	6	1
Argentina	21	5	6	—	53	21	34	4	5	—
Altri paesi transoceanici	1	2	1	—	9	—	5	5	4	—
Totale	330	54	155	—	1901	604	812	298	174	88
MARCHE										
Gran Bretagna, Irlanda	—	—	—	—	—	—	—	1	1	—
Francia e Principato di Monaco	4	—	10	—	123	41	47	29	4	6
Svizzera	1	—	4	—	75	12	22	20	2	—
Altri paesi d'Europa	4	—	10	—	29	8	51	1	3	—
Paesi del bacino del Mediterraneo	—	—	2	—	2	1	7	4	—	—
Canadà	2	1	4	—	34	7	6	4	1	1
Stati Uniti	75	31	12	—	434	175	61	98	8	11
Brasile	—	—	2	—	5	—	3	—	—	—
Argentina	150	102	22	—	99	40	75	32	7	1
Altri paesi transoceanici	1	—	—	—	12	4	1	—	—	—
Totale	237	134	66	—	813	288	273	189	26	19
UMBRIA										
Gran Bretagna, Irlanda	—	—	—	—	—	—	1	1	2	2
Francia e Principato di Monaco	19	2	38	—	238	133	63	44	10	21
Svizzera	2	—	2	—	30	3	12	5	2	1
Altri paesi d'Europa	1	—	4	—	32	6	24	5	1	1
Paesi del bacino del Mediterraneo	—	—	—	—	—	—	—	1	—	1
Canadà	—	—	—	—	1	—	5	5	1	—
Stati Uniti	20	7	1	—	112	59	16	38	—	—
Brasile	1	2	—	—	7	—	3	2	—	—
Argentina	1	—	—	—	12	4	10	3	1	1
Altri paesi transoceanici	—	—	—	—	7	—	2	1	1	—
Totale	44	11	45	—	439	205	136	105	18	27

Segue TAV. XI. — Emigranti italiani di età superiore ai 15 anni, partiti negli anni 1915-1920, classificati secondo le regioni di provenienza, i paesi di destinazione, il sesso e la professione che esercitavano in patria.

Anno 1915.

Paesi di destinazione	Addetti ad altri com- merci ed. ai tra- sporti, esercenti mestieri girovaghi.		Esercenti professioni liberali: medici, farmacisti, ecc.		Pittori, scultori, dissegnatori, foto- grafi, ecc.		Artisti da teatro, musicanti, ecc.		Addetti ai servizi do- mestici.	
	M.	F.	M.	F.	M.	F.	M.	F.	M.	F.
	Segue EMILIA									
Gran Bretagna, Irlanda	25	2	4	1	2	—	1	—	7	5
Francia e Principato di Monaco	104	13	15	12	23	1	14	8	10	80
Svizzera	110	7	28	3	4	—	15	5	4	20
Altri paesi d'Europa	47	2	11	4	8	—	37	26	2	4
Paesi del bacino del Mediterraneo	5	1	3	2	—	—	3	5	—	3
Canada	1	—	—	—	—	—	—	—	—	—
Stati Uniti	32	—	—	4	2	—	10	5	10	4
Brasile	7	—	3	1	1	—	—	—	3	1
Argentina	24	1	1	1	3	—	16	11	1	3
Altri paesi transoceanici	4	—	2	—	—	—	8	1	1	—
Totale	359	26	67	28	43	1	104	61	38	120
Segue TOSCANA										
Gran Bretagna, Irlanda	96	9	3	—	9	—	1	—	—	5
Francia e Principato di Monaco	415	47	25	14	40	1	18	2	4	118
Svizzera	45	5	23	7	4	—	6	2	1	13
Altri paesi d'Europa	28	1	10	4	10	—	18	2	3	4
Paesi del bacino del Mediterraneo	33	—	6	5	3	—	5	2	1	14
Canada	3	—	—	—	—	—	—	—	—	—
Stati Uniti	49	—	5	2	9	—	1	1	—	8
Brasile	44	—	4	1	1	—	—	—	—	3
Argentina	36	1	1	2	3	—	5	3	—	2
Altri paesi transoceanici	10	—	1	—	1	—	8	1	—	1
Totale	759	63	78	35	80	1	62	13	9	168
Segue MARCHE										
Gran Bretagna, Irlanda	1	—	—	—	—	—	—	—	—	—
Francia e Principato di Monaco	14	—	3	—	1	—	1	—	1	3
Svizzera	19	—	7	1	2	1	—	—	—	1
Altri paesi d'Europa	23	—	8	1	1	—	6	4	—	1
Paesi del bacino del Mediterraneo	1	1	5	—	—	—	—	—	—	2
Canada	3	—	—	—	—	—	—	—	—	—
Stati Uniti	10	1	—	—	—	—	1	—	—	1
Brasile	2	1	—	—	—	—	—	—	—	—
Argentina	35	—	3	1	—	1	2	1	1	—
Altri paesi transoceanici	2	—	—	—	—	—	—	—	—	—
Totale	110	3	26	3	4	2	10	5	2	8
Segue UMBRIA										
Gran Bretagna, Irlanda	—	—	—	—	—	—	—	—	—	—
Francia e Principato di Monaco	12	—	4	—	5	—	2	—	—	—
Svizzera	4	—	1	—	—	—	—	—	—	—
Altri paesi d'Europa	4	—	1	1	—	—	2	—	—	—
Paesi del bacino del Mediterraneo	—	—	2	—	—	—	2	—	—	—
Canada	—	—	—	—	—	—	—	—	—	—
Stati Uniti	3	—	3	—	1	—	1	—	—	—
Brasile	—	—	1	—	—	—	—	—	—	—
Argentina	—	—	—	—	—	—	—	—	—	—
Altri paesi transoceanici	—	—	2	—	—	—	—	—	—	—
Totale	23	—	14	1	6	—	7	—	—	—

Segue Tav. XI. — Emigranti italiani di età superiore ai 15 anni, partiti negli anni 1915-1920, classificati secondo le regioni di provenienza, i paesi di destinazione, il sesso e la professione che esercitavano in patria.

Anno 1915.

Paesi di destinazione	Persone di condizione o professione at- versa dalle prein- dicate.		Attendenti alle cure domestiche ed al- tre persone senza professione.		Persone di condi- zione o professione ignota.		Totale	
	M.	F.	M.	F.	M.	F.	M.	F.
	<i>Segue EMILIA</i>							
Gran Bretagna, Irlanda	2	—	13	18	3	—	238	74
Francia e Principato di Monaco	18	5	44	317	7	15	1 108	832
Svizzera	29	3	29	215	16	29	916	586
Altri paesi d'Europa	15	—	8	64	5	1	480	123
Paesi del bacino del Mediterraneo	6	—	2	12	5	—	231	30
Canada	—	—	1	3	—	—	9	7
Stati Uniti	4	1	9	146	3	5	553	487
Brasile	4	—	2	26	2	1	59	38
Argentina	9	—	11	41	—	7	153	97
Altri paesi transoceanici	—	—	4	7	—	1	30	12
Totale	87	9	123	849	41	59	3 777	2 286
<i>Segue TOSCANA</i>								
Gran Bretagna, Irlanda	2	—	15	74	1	7	325	156
Francia e Principato di Monaco	45	4	58	551	17	75	2 191	1 340
Svizzera	11	—	12	101	5	10	386	250
Altri paesi d'Europa	11	—	5	53	8	5	278	92
Paesi del bacino del Mediterraneo	37	—	6	46	4	8	222	100
Canada	1	—	—	4	—	—	14	5
Stati Uniti	12	—	16	284	9	12	798	531
Brasile	10	—	32	95	1	2	260	134
Argentina	7	—	14	65	2	3	187	106
Altri paesi transoceanici	8	—	—	12	2	1	50	22
Totale	144	4	168	1 285	49	123	4 711	2 736
<i>Segue MARCHE</i>								
Gran Bretagna, Irlanda	—	—	3	—	—	—	5	1
Francia e Principato di Monaco	6	—	3	25	—	—	217	104
Svizzera	3	—	14	35	3	—	152	70
Altri paesi d'Europa	9	1	3	9	2	—	149	25
Paesi del bacino del Mediterraneo	2	—	—	4	—	—	19	12
Canada	—	—	6	6	—	—	56	19
Stati Uniti	—	—	7	139	—	1	608	457
Brasile	—	—	3	1	—	—	15	2
Argentina	6	—	7	125	—	—	407	303
Altri paesi transoceanici	2	—	1	2	—	—	19	6
Totale	28	1	47	346	5	1	1 647	999
<i>Segue UMBRIA</i>								
Gran Bretagna, Irlanda	—	—	—	2	—	—	3	5
Francia e Principato di Monaco	4	1	7	63	2	3	404	267
Svizzera	3	—	3	20	5	—	64	29
Altri paesi d'Europa	—	—	—	10	1	—	70	23
Paesi del bacino del Mediterraneo	1	—	1	1	—	—	6	3
Canada	—	—	—	1	—	—	7	6
Stati Uniti	5	—	2	36	1	5	165	145
Brasile	—	—	—	—	—	—	12	4
Argentina	1	—	1	8	—	—	26	16
Altri paesi transoceanici	—	—	—	2	—	—	12	3
Totale	14	1	14	143	9	8	769	501

Segue Tav. XI. — Emigranti italiani di età superiore ai 15 anni, partiti negli anni 1915-1920, classificati secondo le regioni di provenienza, i paesi di destinazione, il sesso e la professione che esercitavano in patria.

Anno 1915.

Paesi di destinazione	Addetti all'agricoltura		Muratori, manovali, scapellini, formai, selciaroli, imbianchini, ecc.		Braccianti, giornalieri, terrazzieri ed altri operai addetti a lavori di siero, di scavo, ecc.		Operai addetti ad altre industrie.		Albergatori, trattoris, ois, caffettieri, ecc.	
	M.	F.	M.	F.	M.	F.	M.	F.	M.	F.
	LAZIO									
Gran Bretagna, Irlanda	1	—	—	—	1	—	4	—	10	2
Francia e Principato di Monaco	8	1	16	—	11	2	158	40	58	22
Svizzera	3	1	3	—	2	—	15	1	13	17
Altri paesi d'Europa	4	—	8	—	10	—	17	3	12	8
Paesi del bacino del Mediterraneo	—	—	5	—	1	—	17	—	9	—
Canada	4	1	2	—	4	—	—	—	—	—
Stati Uniti	355	133	8	—	167	18	56	27	14	3
Brasile	5	—	4	—	—	—	16	—	5	—
Argentina	5	—	4	—	6	—	8	2	4	2
Altri paesi transoceanici	—	—	1	—	—	—	2	—	—	—
Totale	385	136	51	—	202	20	293	73	125	54
ABRUZZI E MOLISE										
Gran Bretagna, Irlanda	9	16	—	—	1	—	1	—	15	—
Francia e Principato di Monaco	49	49	2	—	15	4	30	13	2	—
Svizzera	3	—	1	—	3	—	15	2	—	—
Altri paesi d'Europa	10	5	5	—	30	1	55	5	2	—
Paesi del bacino del Mediterraneo	—	—	—	—	1	—	2	—	1	—
Canada	38	22	1	—	21	6	5	3	1	—
Stati Uniti	2 136	1 160	61	—	1 112	361	388	427	29	2
Brasile	23	15	2	—	8	5	6	7	3	—
Argentina	180	76	3	—	12	3	27	20	5	—
Altri paesi transoceanici	3	2	—	—	23	—	1	1	—	—
Totale	2 451	1 354	75	—	1 226	380	530	478	58	2
CAMPANIA										
Gran Bretagna, Irlanda	13	20	1	—	22	6	78	18	22	3
Francia e Principato di Monaco	56	49	20	—	242	141	356	128	38	6
Svizzera	1	—	1	—	2	—	16	4	2	6
Altri paesi d'Europa	2	—	2	—	13	1	18	6	15	2
Paesi del bacino del Mediterraneo	11	3	5	—	10	1	70	11	10	3
Canada	14	8	—	—	12	3	5	1	1	—
Stati Uniti	1 975	1 362	103	—	529	222	720	646	177	10
Brasile	57	48	10	—	25	6	83	15	11	4
Argentina	71	33	12	1	22	5	83	23	11	2
Altri paesi transoceanici	13	13	4	—	7	1	24	6	4	—
Totale	2 213	1 536	158	1	884	386	1 453	858	291	36
PUGLIE										
Gran Bretagna, Irlanda	—	—	—	—	1	—	—	—	1	—
Francia e Principato di Monaco	5	—	3	—	2	—	52	6	3	—
Svizzera	2	—	—	—	—	—	9	3	3	—
Altri paesi d'Europa	19	2	31	—	11	—	56	6	7	1
Paesi del bacino del Mediterraneo	—	—	11	—	2	—	31	8	2	—
Canada	7	1	—	—	—	—	3	—	—	—
Stati Uniti	880	174	120	—	164	26	330	233	64	—
Brasile	12	1	3	—	15	—	19	5	1	—
Argentina	127	11	26	—	37	2	53	14	21	2
Altri paesi transoceanici	—	1	2	—	—	—	3	1	—	—
Totale	1 052	190	196	—	232	28	556	276	102	3

Segue Tav. XI. — Emigranti italiani di età superiore ai 15 anni, partiti negli anni 1915-1920, classificati secondo le regioni di provenienza, i paesi di destinazione, il sesso e la professione che esercitavano in patria.

Anno 1915.

Paesi di destinazione	Addetti ad altri com- merci ed ai tra- sporti, esercenti mestieri girovaghi.		Esercenti professioni liberali: medici, farmacisti, ecc.		Pittori, scultori, disegnatori, foto- grafi, ecc.		Artisti da teatro, musicanti, ecc.		Addetti ai servizi do- mestici.	
	M.	F.	M.	F.	M.	F.	M.	F.	M.	F.
	<i>Segue LAZIO</i>									
Gran Bretagna, Irlanda	11	—	4	—	—	—	1	—	—	—
Francia e Principato di Monaco	158	11	72	5	10	1	9	9	1	13
Svizzera	54	2	39	5	1	—	12	1	1	7
Altri paesi d'Europa	40	1	26	8	1	—	13	14	2	—
Paesi del bacino del Mediterraneo	17	—	8	—	4	—	2	5	—	2
Canada	1	—	—	—	—	—	—	—	—	—
Stati Uniti	16	—	10	1	1	—	3	1	—	6
Brasile	9	—	7	1	—	—	3	3	—	1
Argentina	11	—	3	—	—	—	28	10	—	3
Altri paesi transoceanici	2	—	1	—	—	—	8	1	—	—
Totale	319	14	170	20	17	1	79	44	4	32
<i>Segue ABRUZZI E MOLISE</i>										
Gran Bretagna, Irlanda	1	—	—	—	1	—	1	—	4	—
Francia e Principato di Monaco	10	—	4	—	1	—	—	—	—	—
Svizzera	5	—	4	—	—	—	4	—	1	1
Altri paesi d'Europa	3	—	1	1	1	—	3	—	—	—
Paesi del bacino del Mediterraneo	—	—	1	1	1	—	1	1	—	—
Canada	1	—	—	—	—	—	—	—	—	1
Stati Uniti	17	1	—	1	7	—	6	—	12	1
Brasile	1	—	1	—	1	—	3	—	—	—
Argentina	8	—	1	—	1	—	6	—	6	—
Altri paesi transoceanici	—	—	—	—	—	—	—	—	—	—
Totale	46	1	12	3	13	—	24	1	26	3
<i>Segue CAMPANIA</i>										
Gran Bretagna, Irlanda	31	2	—	—	—	—	2	—	—	2
Francia e Principato di Monaco	81	—	6	1	16	—	9	1	—	2
Svizzera	10	—	5	—	—	—	3	—	—	—
Altri paesi d'Europa	54	—	1	—	3	—	26	1	—	1
Paesi del bacino del Mediterraneo	26	—	10	3	5	1	5	2	—	1
Canada	1	—	—	—	—	—	—	—	—	—
Stati Uniti	227	1	5	4	17	—	26	1	1	10
Brasile	52	4	7	1	5	—	—	—	—	1
Argentina	67	—	3	—	3	—	6	1	—	2
Altri paesi transoceanici	43	—	—	—	—	—	1	—	—	—
Totale	592	7	37	9	49	1	78	6	1	19
<i>Segue PUGLIE</i>										
Gran Bretagna, Irlanda	6	—	—	—	—	—	—	—	—	—
Francia e Principato di Monaco	43	—	2	—	1	—	—	—	—	—
Svizzera	12	—	2	—	2	—	3	1	—	—
Altri paesi d'Europa	75	—	2	—	3	—	4	—	—	1
Paesi del bacino del Mediterraneo	47	—	3	—	4	—	—	—	—	—
Canada	—	—	—	—	—	—	—	—	—	—
Stati Uniti	108	—	—	1	1	—	6	—	2	3
Brasile	11	—	1	—	—	—	—	—	—	—
Argentina	78	—	2	—	—	—	5	—	—	—
Altri paesi transoceanici	18	—	—	—	—	—	—	—	—	—
Totale	398	—	12	1	11	—	18	1	2	4

Segue TAV. XI. — Emigranti italiani di età superiore ai 15 anni, partiti negli anni 1915-1920, classificati secondo le regioni di provenienza, i paesi di destinazione, il sesso e la professione che esercitavano in patria.

Anno 1915.

Paesi di destinazione	Persone di condizione o professione di- versa dalle pre- dicite.		Attendenti alle cure domestiche ed al- tre persone senza professione.		Persone di condi- zione o professione ignota.		Totale	
	M.	F.	M.	F.	M.	F.	M.	F.
	Segue LAZIO							
Gran Bretagna, Irlanda	6	—	9	10	—	—	47	12
Francia e Principato di Monaco	75	50	87	231	10	—	673	385
Svizzera	40	5	70	108	8	—	261	147
Altri paesi d'Europa	31	5	33	54	2	—	199	93
Paesi del bacino del Mediterraneo	43	5	6	21	2	—	114	33
Canadà	—	—	—	4	—	—	11	5
Stati Uniti	13	4	10	210	3	4	656	407
Brasile	4	1	3	18	—	—	56	24
Argentina	10	2	2	22	1	—	82	41
Altri paesi transoceanici	4	—	4	10	—	—	22	11
Totale	226	72	224	688	26	4	2 121	1 158
Segue ABRUZZI E MOLISE								
Gran Bretagna, Irlanda	2	—	—	1	—	—	35	17
Francia e Principato di Monaco	1	—	3	16	—	1	120	83
Svizzera	2	—	6	3	1	2	45	8
Altri paesi d'Europa	2	—	2	4	1	—	115	16
Paesi del bacino del Mediterraneo	—	—	—	—	—	2	7	4
Canadà	—	—	2	4	—	1	69	37
Stati Uniti	3	—	22	378	11	28	3 804	2 368
Brasile	2	—	—	5	—	—	50	32
Argentina	2	—	5	15	—	—	256	114
Altri paesi transoceanici	—	—	1	3	—	—	28	6
Totale	14	—	41	429	13	34	4 529	2 685
Segue CAMPANIA								
Gran Bretagna, Irlanda	3	—	—	28	3	—	175	79
Francia e Principato di Monaco	26	1	8	265	8	14	866	608
Svizzera	—	—	5	12	—	—	45	22
Altri paesi d'Europa	9	1	3	26	4	1	150	39
Paesi del bacino del Mediterraneo	16	1	5	47	8	4	181	77
Canadà	—	—	1	5	1	2	35	19
Stati Uniti	18	—	27	1 056	42	53	3 807	3 365
Brasile	9	—	5	89	5	8	269	176
Argentina	8	—	7	82	2	3	295	152
Altri paesi transoceanici	1	—	2	17	2	2	101	39
Totale	90	3	63	1 627	75	87	5 984	4 576
Segue PUGLIE								
Gran Bretagna, Irlanda	—	—	—	—	—	1	8	1
Francia e Principato di Monaco	4	1	5	23	3	—	123	50
Svizzera	5	—	11	11	1	—	50	15
Altri paesi d'Europa	11	4	3	31	1	1	223	46
Paesi del bacino del Mediterraneo	4	—	—	21	6	1	110	30
Canadà	—	—	—	8	—	—	10	9
Stati Uniti	6	—	4	535	24	13	1 709	985
Brasile	1	—	—	19	1	1	64	26
Argentina	2	—	—	75	3	3	354	107
Altri paesi transoceanici	—	—	—	2	—	—	23	4
Totale	33	5	23	725	39	20	2 674	1 253

Segue Tav. XI. — Emigranti italiani di età superiore ai 15 anni, partiti negli anni 1915-1920, classificati secondo le regioni di provenienza, i paesi di destinazione, il sesso e la professione che esercitavano in patria.

Anno 1915.

Paesi di destinazione	Addetti all'agricoltura.		Muratori, manovali, scalpellini, fornaciai, secciaroli, imbianchini, ecc.		Braccianti, giornalieri, terrazzieri ed altri operai addetti a lavori di stierro, di scarico, ecc.		Operai addetti ad altre industrie.		Allergatori, trattori, osti, caffettieri, ecc.	
	M.	F.	M.	F.	M.	F.	M.	F.	M.	F.
	BASILICATA									
Gran Bretagna, Irlanda	—	—	—	—	—	—	1	—	—	—
Francia e Principato di Monaco	3	1	—	—	—	1	—	59	5	1
Svizzera	—	—	—	—	—	—	—	6	1	1
Altri paesi d'Europa	1	—	—	—	—	—	—	6	—	—
Paesi del bacino del Mediterraneo	—	—	1	—	—	—	—	6	3	1
Canada	6	—	—	—	—	—	—	1	—	—
Stati Uniti	351	315	13	—	36	29	129	147	37	—
Brasile	40	8	—	—	4	—	49	5	2	—
Argentina	58	45	5	—	2	1	43	4	6	—
Altri paesi transoceanici	2	2	—	—	—	—	17	—	—	—
Totale	461	371	19	—	43	30	317	165	48	1
CALABRIE										
Gran Bretagna, Irlanda	—	—	—	—	—	—	1	—	—	—
Francia e Principato di Monaco	17	10	1	—	9	—	11	3	2	—
Svizzera	—	—	2	—	1	—	8	—	—	—
Altri paesi d'Europa	3	1	—	—	2	—	3	1	—	1
Paesi del bacino del Mediterraneo	6	6	6	—	5	2	24	2	3	—
Canada	22	13	1	—	9	—	8	3	1	—
Stati Uniti	1 129	720	56	—	337	27	383	164	37	1
Brasile	146	53	19	—	47	25	84	6	10	1
Argentina	245	152	14	—	52	11	121	34	13	4
Altri paesi transoceanici	14	9	—	—	3	—	12	1	—	—
Totale	1 582	904	99	—	465	65	655	214	66	7
SICILIA										
Gran Bretagna, Irlanda	—	—	—	—	—	—	2	2	—	—
Francia e Principato di Monaco	2	—	5	—	13	2	78	19	5	1
Svizzera	1	—	1	—	10	6	15	6	3	—
Altri paesi d'Europa	4	1	7	—	—	—	59	5	7	—
Paesi del bacino del Mediterraneo	87	2	219	—	169	7	709	49	86	—
Canada	8	1	—	—	3	2	3	1	1	—
Stati Uniti	877	157	161	—	1 253	285	999	1 219	217	—
Brasile	3	1	2	—	4	1	14	5	2	—
Argentina	72	26	6	—	65	37	83	61	17	—
Altri paesi transoceanici	6	1	2	—	32	10	23	6	4	—
Totale	1 060	189	403	—	1 549	350	2 045	1 373	342	10
SARDEGNA										
Gran Bretagna, Irlanda	—	—	—	—	—	—	1	—	—	—
Francia e Principato di Monaco	11	—	12	—	39	18	58	3	8	—
Svizzera	—	—	1	—	4	—	7	—	—	1
Altri paesi d'Europa	—	—	1	—	3	—	7	—	1	—
Paesi del bacino del Mediterraneo	16	1	16	—	70	9	76	2	4	1
Canada	—	—	—	—	—	—	—	—	—	—
Stati Uniti	7	—	7	—	41	—	15	—	1	—
Brasile	1	—	—	—	—	—	2	—	—	—
Argentina	19	—	1	—	16	—	8	—	—	—
Altri paesi transoceanici	—	—	—	—	—	—	2	—	—	—
Totale	54	1	38	—	173	27	176	5	14	2

Segue TAV. XI. — Emigranti italiani di età superiore ai 15 anni, partiti negli anni 1915-1920, classificati secondo le regioni di provenienza, i paesi di destinazione, il sesso e la professione che esercitavano in patria.

Anno 1915.

Paesi di destinazione	Addetti ad altri com- merci ed ai tra- sporti, esercenti mestieri girovaghi.		Esercenti professioni liberali: medici, farmacisti, ecc.		Pittori, scultori, disegnatori, foto- grafi, ecc.		Artisti da teatro, musicanti, ecc.		Addetti ai servizi do- mestici.	
	M.	F.	M.	F.	M.	F.	M.	F.	M.	F.
<i>Segue BASILICATA</i>										
Gran Bretagna, Irlanda	2	—	—	—	—	—	—	—	—	—
Francia e Principato di Monaco	5	—	—	—	—	—	2	—	—	—
Svizzera	—	—	—	—	—	—	2	—	—	—
Altri paesi d'Europa	2	—	—	—	—	—	1	—	—	—
Paesi del bacino del Mediterraneo	—	—	—	—	1	—	—	—	—	—
Canadà	—	—	—	—	—	—	—	—	—	—
Stati Uniti	18	—	3	1	4	—	6	—	—	4
Brasile	40	—	1	—	—	—	—	—	—	1
Argentina	9	—	1	—	1	—	1	—	—	2
Altri paesi transoceanici	13	—	1	—	1	—	2	1	—	—
Totale	89	—	6	1	7	—	14	1	—	7
<i>Segue CALABRIE</i>										
Gran Bretagna, Irlanda	—	—	—	—	—	—	—	—	—	—
Francia e Principato di Monaco	2	—	1	—	—	—	—	—	—	1
Svizzera	4	1	2	—	—	—	1	—	—	—
Altri paesi d'Europa	3	—	2	—	—	—	1	—	1	1
Paesi del bacino del Mediterraneo	4	—	—	—	1	—	—	—	1	1
Canadà	—	—	—	—	—	—	—	—	—	—
Stati Uniti	30	—	4	—	3	—	3	—	3	6
Brasile	19	—	1	—	5	—	1	—	1	1
Argentina	56	1	2	—	2	—	1	—	2	1
Altri paesi transoceanici	10	—	—	—	1	—	—	—	—	—
Totale	128	2	12	—	12	—	7	—	8	11
<i>Segue SICILIA</i>										
Gran Bretagna, Irlanda	5	—	—	—	—	—	2	1	—	—
Francia e Principato di Monaco	45	1	11	5	5	—	2	1	5	1
Svizzera	45	—	7	—	—	—	3	—	—	2
Altri paesi d'Europa	55	—	5	1	1	—	15	7	3	4
Paesi del bacino del Mediterraneo	480	1	22	13	21	—	18	2	14	9
Canadà	1	—	—	1	—	—	—	—	—	—
Stati Uniti	368	5	10	4	17	—	12	1	31	5
Brasile	9	—	—	—	1	—	—	1	—	—
Argentina	27	—	—	1	2	—	5	—	1	1
Altri paesi transoceanici	32	—	—	—	—	—	1	—	—	—
Totale	1067	7	55	25	47	—	58	13	54	22
<i>Segue SARDEGNA</i>										
Gran Bretagna, Irlanda	1	—	—	—	—	—	1	—	—	—
Francia e Principato di Monaco	17	—	5	—	3	—	—	—	—	2
Svizzera	5	—	4	—	—	—	—	—	—	—
Altri paesi d'Europa	1	—	2	—	—	—	—	—	—	—
Paesi del bacino del Mediterraneo	12	—	8	1	—	—	—	—	—	7
Canadà	—	—	—	—	—	—	—	—	—	—
Stati Uniti	6	—	—	—	—	—	—	—	—	2
Brasile	—	—	—	—	—	—	—	—	—	—
Argentina	2	—	1	—	—	—	—	—	—	—
Altri paesi transoceanici	—	—	—	—	—	—	—	—	—	—
Totale	44	—	20	1	3	—	1	—	—	11

Segue Tav. XI. — Emigranti italiani di età superiore ai 15 anni, partiti negli anni 1915-1920, classificati secondo le regioni di provenienza, i paesi di destinazione, il sesso e la professione che esercitavano in patria.

Anno 1915.

Paesi di destinazione	Persone di condizione o professione di- versa dalle prein- dicate.		Attendenti alle cure domestiche ed al- tre persone senza professione.		Persone di condi- zione o profes- sione ignota.		Totale	
	M.	F.	M.	F.	M.	F.	M.	F.
	Segue BASILICATA							
Gran Bretagna, Irlanda	—	—	1	1	1	—	5	1
Francia e Principato di Monaco	—	—	1	17	2	—	74	24
Svizzera	1	—	3	1	—	—	13	2
Altri paesi d'Europa	—	—	1	3	—	—	11	3
Paesi del bacino del Mediterraneo	—	—	—	2	1	—	10	5
Canadà	—	—	—	—	—	—	7	—
Stati Uniti	6	—	1	115	2	—	606	611
Brasile	2	—	3	27	2	—	143	41
Argentina	2	—	4	21	2	—	134	73
Altri paesi transoceanici	—	—	1	7	—	—	37	10
Totale	11	—	15	194	10	—	1 040	770
Segue CALABRIE								
Gran Bretagna, Irlanda	—	—	—	—	—	—	1	—
Francia e Principato di Monaco	2	—	9	15	1	1	55	30
Svizzera	3	—	3	2	—	—	24	3
Altri paesi d'Europa	—	—	2	4	—	—	17	8
Paesi del bacino del Mediterraneo	12	—	2	6	1	—	65	17
Canadà	—	—	—	6	—	—	41	22
Stati Uniti	4	—	11	373	1	1	2 001	1 292
Brasile	2	—	2	36	1	1	338	123
Argentina	5	—	5	81	1	—	519	284
Altri paesi transoceanici	1	—	—	4	—	—	41	14
Totale	29	—	34	527	5	3	3 102	1 793
Segue SICILIA								
Gran Bretagna, Irlanda	1	—	1	5	—	—	11	8
Francia e Principato di Monaco	8	—	13	57	7	—	199	87
Svizzera	4	—	13	10	3	4	105	28
Altri paesi d'Europa	18	—	14	26	5	1	193	45
Paesi del bacino del Mediterraneo	44	2	69	327	40	27	2 038	441
Canadà	—	—	—	15	1	6	17	26
Stati Uniti	9	1	57	1 781	61	209	4 072	3 674
Brasile	2	—	—	6	—	4	37	18
Argentina	3	—	4	86	10	7	295	219
Altri paesi transoceanici	2	—	12	21	1	—	115	38
Totale	91	3	183	2 334	128	258	7 082	4 584
Segue SARDEGNA								
Gran Bretagna, Irlanda	—	—	—	2	—	—	3	2
Francia e Principato di Monaco	5	—	2	69	6	3	166	95
Svizzera	—	—	1	—	—	1	22	2
Altri paesi d'Europa	1	—	—	2	—	—	16	2
Paesi del bacino del Mediterraneo	2	—	1	63	3	—	208	84
Canadà	—	—	—	—	—	—	—	—
Stati Uniti	—	—	—	11	1	—	78	13
Brasile	—	—	—	1	—	—	3	1
Argentina	—	—	—	1	—	—	47	1
Altri paesi transoceanici	—	—	—	—	—	—	2	—
Totale	8	—	4	149	10	4	545	200

Segue Tav. XI. — Emigranti italiani di età superiore ai 15 anni, partiti negli anni 1915-1920, classificati secondo le regioni di provenienza, i paesi di destinazione, il sesso e la professione che esercitavano in patria.

Anno 1916.

Paesi di destinazione	Addetti all'agricoltura.		Muratori, manovali, scalpellini, fornaciai, sciatori, imbianchini, ecc.		Braccianti, giornalieri, terrazzieri ed altri operai addetti a lavori di stiro, di scavo, ecc.		Operai addetti ad altre industrie.		Albergatori, trattori, osti, caffettieri, ecc.	
	M.	F.	M.	F.	M.	F.	M.	F.	M.	F.
	PIEMONTE									
Gran Bretagna, Irlanda	16	14	14	—	8	1	37	38	89	6
Francia e Principato di Monaco	1 145	914	1 908	5	1 115	887	2 014	1 176	408	182
Svizzera	123	112	725	—	115	9	768	302	103	50
Altri paesi d'Europa	—	2	1	—	1	—	22	1	9	2
Paesi del bacino del Mediterraneo	5	—	19	—	4	—	17	—	2	—
Canadà	1	3	1	—	3	2	3	—	1	1
Stati Uniti	143	213	33	—	13	15	141	310	32	27
Brasile	2	2	1	—	—	—	3	4	9	—
Argentina	78	42	15	—	6	4	39	46	12	5
Altri paesi transoceanici	20	9	25	—	3	—	25	6	4	—
Totale	1 533	1 311	2 742	5	1 268	918	3 069	1 883	669	273
LIGURIA										
Gran Bretagna, Irlanda	6	3	—	—	1	—	8	—	4	1
Francia e Principato di Monaco	375	238	214	—	135	109	453	254	133	33
Svizzera	2	2	2	—	3	—	18	4	14	—
Altri paesi d'Europa	—	—	1	—	—	—	22	—	—	1
Paesi del bacino del Mediterraneo	4	—	6	—	6	—	27	1	1	—
Canadà	2	—	—	—	—	—	—	—	—	—
Stati Uniti	28	26	3	—	—	—	8	15	5	2
Brasile	—	—	2	—	—	—	5	1	1	—
Argentina	16	13	6	—	1	—	21	5	3	6
Altri paesi transoceanici	4	—	5	—	—	—	6	—	2	—
Totale	437	282	239	—	146	109	568	280	163	43
LOMBARDIA										
Gran Bretagna, Irlanda	1	—	—	—	2	—	13	4	47	1
Francia e Principato di Monaco	327	55	359	—	713	176	415	225	82	7
Svizzera	376	327	901	8	534	156	1 005	699	240	26
Altri paesi d'Europa	—	1	12	—	1	—	9	3	4	—
Paesi del bacino del Mediterraneo	1	—	8	—	1	—	8	1	—	—
Canadà	—	1	1	—	—	—	—	—	—	—
Stati Uniti	20	43	11	—	58	16	54	84	13	1
Brasile	9	8	2	—	6	—	13	8	3	—
Argentina	25	33	11	—	11	2	20	20	8	—
Altri paesi transoceanici	9	7	7	—	11	—	31	7	1	—
Totale	768	475	1 312	8	1 337	350	1 568	1 051	398	35
VENETO										
Gran Bretagna, Irlanda	1	1	3	—	12	1	3	—	7	—
Francia e Principato di Monaco	33	2	71	1	48	5	130	75	14	3
Svizzera	8	5	64	—	63	4	174	183	6	4
Altri paesi d'Europa	6	—	16	—	4	—	12	—	3	—
Paesi del bacino del Mediterraneo	—	1	1	—	1	—	2	—	2	2
Canadà	2	8	6	—	23	1	11	13	—	—
Stati Uniti	4	39	15	—	44	3	29	90	3	—
Brasile	23	6	5	—	11	—	22	6	2	—
Argentina	5	8	6	—	5	—	14	11	1	1
Altri paesi transoceanici	—	—	1	—	1	—	1	1	—	—
Totale	82	70	188	1	212	14	898	379	38	10

Segue Tav. XI. — Emigranti italiani di età superiore ai 15 anni, partiti negli anni 1915-1920, classificati secondo le regioni di provenienza, i paesi di destinazione, il sesso e la professione che esercitavano in patria.

Anno 1916.

Paesi di destinazione	Addetti ad altri com- merci ed ai tra- sporti, esercenti mestieri girovaghi.		Esercenti professioni liberali: medici, farmacisti, ecc.		Pittori, scultori, disegnatori, foto- grafi, ecc.		Artisti da teatro, musicanti, ecc.		Addetti ai servizi do- mestici.	
	M.	F.	M.	F.	M.	F.	M.	F.	M.	F.
	Segue PIEMONTE									
Gran Bretagna, Irlanda	11	1	1	—	—	—	23	—	16	30
Francia e Principato di Monaco	657	168	46	26	59	—	21	10	1 194	1 459
Svizzera	277	21	40	14	29	6	14	108	14	29
Altri paesi d'Europa	6	—	5	—	—	—	1	3	1	6
Paesi del bacino del Mediterraneo	1	—	3	2	—	1	2	1	2	2
Canadà	—	—	—	—	—	—	—	—	—	1
Stati Uniti	17	10	4	4	1	1	5	2	11	33
Brasile	5	—	1	—	—	—	—	1	—	1
Argentina	23	5	3	5	3	—	2	3	6	10
Altri paesi transoceanici	11	1	2	—	—	—	—	2	1	2
Totale	1 008	206	105	51	92	8	68	130	245	1 573
Segue LIGURIA										
Gran Bretagna, Irlanda	20	1	4	1	—	1	—	—	—	2
Francia e Principato di Monaco	382	43	76	10	16	—	17	9	34	472
Svizzera	31	1	27	—	—	—	3	—	2	5
Altri paesi d'Europa	22	—	10	—	—	—	—	—	—	1
Paesi del bacino del Mediterraneo	21	—	2	1	—	—	—	—	—	—
Canadà	1	—	—	—	—	—	—	—	—	—
Stati Uniti	12	—	1	—	—	—	—	—	1	2
Brasile	8	—	2	—	—	—	1	2	—	—
Argentina	34	—	1	—	—	—	9	9	4	3
Altri paesi transoceanici	22	—	2	2	—	—	1	2	4	—
Totale	553	45	125	14	16	1	31	22	45	485
Segue LOMBARDIA										
Gran Bretagna, Irlanda	9	—	3	—	—	—	—	1	3	4
Francia e Principato di Monaco	148	12	25	9	19	1	7	5	15	61
Svizzera	551	62	77	29	24	—	26	3	22	369
Altri paesi d'Europa	10	—	9	1	—	—	5	5	—	5
Paesi del bacino del Mediterraneo	1	—	—	—	—	—	1	—	—	—
Canadà	—	—	—	—	—	—	—	—	—	—
Stati Uniti	12	—	—	1	—	—	4	1	1	16
Brasile	6	—	1	—	1	—	—	—	1	—
Argentina	23	1	—	1	—	1	3	2	2	5
Altri paesi transoceanici	16	—	—	—	1	—	4	1	1	3
Totale	776	75	115	41	45	2	50	18	45	463
Segue VENETO										
Gran Bretagna, Irlanda	5	—	—	1	1	—	2	—	—	2
Francia e Principato di Monaco	39	1	12	9	2	1	4	3	1	29
Svizzera	13	2	17	1	3	—	4	2	—	42
Altri paesi d'Europa	4	—	2	2	—	—	7	6	—	2
Paesi del bacino del Mediterraneo	5	—	1	2	—	—	—	—	—	7
Canadà	—	—	—	—	—	—	1	—	—	—
Stati Uniti	6	—	—	1	—	—	—	—	1	23
Brasile	13	—	1	—	2	—	—	1	—	5
Argentina	7	1	3	2	—	—	—	—	1	8
Altri paesi transoceanici	—	—	2	—	—	—	—	—	—	—
Totale	92	4	38	18	8	1	18	12	3	118

Segue Tav. XI. — Emigranti italiani di età superiore ai 15 anni, partiti negli anni 1915-1920, classificati secondo le regioni di provenienza, i paesi di destinazione, il sesso e la professione che esercitavano in patria.

Anno 1916.

Paesi di destinazione	Persone di condizione o professione di- versa dalle previ- dicate.		Attendenti alle cure domestiche ed altre persone senza pro- fessione.		Persone di condi- zione o professione ignota.		Totale	
	M.	F.	M.	F.	M.	F.	M.	F.
	Segue PIEMONTE							
Gran Bretagna, Irlanda	3	2	6	54	2	2	226	148
Francia e Principato di Monaco	119	46	126	3 053	111	83	7 923	8 009
Svizzera	49	97	120	1 166	24	9	2 401	1 923
Altri paesi d'Europa	4	1	7	16	1	—	58	31
Paesi del bacino del Mediterraneo	2	1	3	15	1	—	61	22
Canada	—	—	—	7	—	—	9	14
Stati Uniti	6	—	10	257	8	23	424	895
Brasile	5	—	—	5	—	—	26	13
Argentina	7	—	12	68	5	4	211	192
Altri paesi transoceanici	9	1	3	18	—	—	103	39
Totale	204	148	287	4 659	152	121	11 442	11 236
Segue LIGURIA								
Gran Bretagna, Irlanda	—	—	2	16	4	—	49	25
Francia e Principato di Monaco	93	17	70	1 068	25	12	2 023	2 265
Svizzera	7	—	9	81	6	—	124	93
Altri paesi d'Europa	5	—	2	9	—	—	62	11
Paesi del bacino del Mediterraneo	2	—	1	14	—	—	70	16
Canada	—	—	—	1	—	—	3	1
Stati Uniti	1	—	5	59	2	1	66	105
Brasile	2	—	3	8	1	—	25	11
Argentina	3	—	14	50	3	—	115	86
Altri paesi transoceanici	2	—	5	16	2	—	55	20
Totale	115	17	111	1 322	43	13	2 592	2 633
Segue LOMBARDIA								
Gran Bretagna, Irlanda	5	4	5	13	—	—	88	27
Francia e Principato di Monaco	18	26	38	340	14	6	2 180	923
Svizzera	94	49	146	1 751	39	42	4 035	3 521
Altri paesi d'Europa	9	2	2	10	—	—	61	27
Paesi del bacino del Mediterraneo	—	—	3	7	—	2	23	10
Canada	—	—	—	2	—	—	1	3
Stati Uniti	—	6	3	75	1	2	177	245
Brasile	1	—	2	16	—	—	45	32
Argentina	4	1	11	54	2	—	120	120
Altri paesi transoceanici	1	1	9	43	—	—	91	62
Totale	132	89	219	2 311	56	52	6 821	4 970
Segue VENETO								
Gran Bretagna, Irlanda	—	—	2	4	—	1	36	10
Francia e Principato di Monaco	15	1	20	113	10	2	399	245
Svizzera	11	3	14	108	9	5	386	359
Altri paesi d'Europa	2	—	3	13	3	1	62	24
Paesi del bacino del Mediterraneo	8	—	2	1	—	—	22	13
Canada	—	—	—	19	—	—	43	41
Stati Uniti	—	—	2	86	2	6	106	248
Brasile	3	—	3	24	1	—	86	42
Argentina	1	—	3	28	2	—	48	59
Altri paesi transoceanici	—	—	1	4	—	—	6	5
Totale	40	4	50	400	27	15	1 194	1 046

Segue Tav. XI. — Emigranti italiani di età superiore ai 15 anni, partiti negli anni 1915-1920, classificati secondo le regioni di provenienza, i paesi di destinazione, il sesso e la professione che esercitavano in patria.

Anno 1916.

Paesi di destinazione	Addetti all'agricoltura.		Muratori, manovali, scarpellai, fornaciai, sciliaroli, imbianchini, ecc.		Briaccianti, giornalieri, terrazzieri ed altri operai addetti a lavori di stiro, di scavo, ecc.		Operai addetti ad altre industrie.		Albergatori, trattori, osti, caffettieri, ecc.	
	M.	F.	M.	F.	M.	F.	M.	F.	M.	F.
	EMILIA									
Gran Bretagna, Irlanda	50	37	2	—	93	17	20	7	34	1
Francia e Principato di Monaco	138	48	154	—	535	185	402	178	28	14
Svizzera	20	11	25	—	63	36	144	124	14	5
Altri paesi d'Europa	1	1	1	—	4	—	12	—	2	—
Paesi del bacino del Mediterraneo	14	—	7	—	13	—	36	1	1	—
Canada	—	—	—	—	—	—	2	1	—	—
Stati Uniti	39	67	17	—	56	75	55	70	2	—
Brasile	2	1	1	—	1	—	3	1	3	—
Argentina	9	—	3	—	5	2	5	5	5	—
Altri paesi transoceanici	1	—	—	—	—	1	1	4	1	—
Totale	274	165	210	—	770	316	680	391	90	20
TOSCANA										
Gran Bretagna, Irlanda	2	4	7	—	89	41	24	8	29	6
Francia e Principato di Monaco	48	26	121	—	1787	542	506	227	62	32
Svizzera	2	1	19	—	59	23	48	41	7	11
Altri paesi d'Europa	1	—	2	—	4	—	6	2	—	1
Paesi del bacino del Mediterraneo	1	2	14	—	22	6	27	3	3	—
Canada	—	—	—	—	5	1	—	—	—	—
Stati Uniti	33	25	16	—	157	97	40	41	7	—
Brasile	1	—	3	—	19	5	15	5	2	—
Argentina	5	3	8	—	19	12	7	3	—	1
Altri paesi transoceanici	1	—	2	—	1	—	4	—	—	—
Totale	94	61	192	—	2162	727	677	330	110	51
MARCHE										
Gran Bretagna, Irlanda	—	—	—	—	—	—	2	—	3	—
Francia e Principato di Monaco	2	1	12	—	177	62	54	50	6	1
Svizzera	—	—	—	—	20	6	20	7	—	—
Altri paesi d'Europa	—	—	—	—	1	—	1	—	1	—
Paesi del bacino del Mediterraneo	—	—	—	—	1	—	6	—	1	—
Canada	8	5	1	—	62	14	1	4	1	—
Stati Uniti	68	56	27	1	372	192	57	138	6	1
Brasile	2	2	2	—	6	1	2	2	—	—
Argentina	37	62	5	—	26	20	27	31	—	1
Altri paesi transoceanici	1	—	—	—	—	—	3	1	—	—
Totale	118	126	47	1	665	295	173	233	18	3
UMBRIA										
Gran Bretagna, Irlanda	—	—	—	—	—	1	—	—	—	—
Francia e Principato di Monaco	25	18	8	—	234	294	91	68	6	—
Svizzera	—	—	4	—	14	5	6	6	—	—
Altri paesi d'Europa	—	—	—	—	—	—	—	—	—	—
Paesi del bacino del Mediterraneo	—	—	—	—	—	—	2	—	—	—
Canada	—	—	—	—	—	—	—	1	—	—
Stati Uniti	6	3	4	—	78	44	42	45	—	—
Brasile	—	—	—	—	2	—	1	—	—	—
Argentina	—	—	—	—	3	5	—	3	—	—
Altri paesi transoceanici	—	—	—	—	—	—	—	—	—	—
Totale	31	21	16	—	331	349	142	123	6	—

Segue Tav. XI. — Emigranti italiani di età superiore ai 15 anni, partiti negli anni 1915-1920, classificati secondo le regioni di provenienza, i paesi di destinazione, il sesso e la professione che esercitavano in patria.

Anno 1916.

Paesi di destinazione	Addetti ad altri com- merci ed ai tra- sporti, esercenti mestieri girovaghi.		Esercenti professioni liberali: medici, farmacisti, ecc.		Pittori, scultori, disegnatori, foto- grafi, ecc.		Artisti da teatro, musicanti, ecc.		Addetti ai servizi do- mestici.	
	M.	F.	M.	F.	M.	F.	M.	F.	M.	F.
	<i>Segue EMILIA</i>									
Gran Bretagna, Irlanda	22	4	1	—	—	—	1	—	—	13
Francia e Principato di Monaco	80	15	19	4	5	1	6	3	4	151
Svizzera	66	4	17	6	1	—	14	3	1	17
Altri paesi d'Europa	3	—	1	—	—	—	10	4	—	—
Paesi del bacino del Mediterraneo	8	—	3	1	1	—	1	2	—	2
Canada	2	—	—	—	—	—	—	—	—	—
Stati Uniti	16	—	2	1	—	—	2	3	—	9
Brasile	3	—	2	—	—	—	3	—	—	1
Argentina	8	—	2	1	1	—	8	5	—	1
Altri paesi transoceanici	5	—	1	—	—	—	—	—	—	—
Totale	213	23	48	13	8	1	45	20	5	194
<i>Segue TOSCANA</i>										
Gran Bretagna, Irlanda	49	3	1	—	1	—	3	1	1	16
Francia e Principato di Monaco	381	58	16	13	21	2	12	9	7	191
Svizzera	32	3	16	3	1	—	6	—	1	20
Altri paesi d'Europa	24	—	1	1	4	—	10	3	—	—
Paesi del bacino del Mediterraneo	19	1	3	2	—	—	—	—	—	9
Canada	—	—	—	—	—	—	—	1	—	1
Stati Uniti	21	1	—	2	—	—	3	1	—	13
Brasile	20	1	—	4	1	—	—	1	—	1
Argentina	15	2	1	2	—	—	3	3	—	—
Altri paesi transoceanici	3	—	—	—	—	—	2	1	—	—
Totale	564	69	38	27	28	2	39	20	9	251
<i>Segue MARCHE</i>										
Gran Bretagna, Irlanda	—	—	2	—	—	—	—	—	—	1
Francia e Principato di Monaco	6	—	8	2	1	—	1	—	—	10
Svizzera	19	2	3	—	—	—	—	—	—	3
Altri paesi d'Europa	2	—	4	—	—	—	1	1	—	—
Paesi del bacino del Mediterraneo	—	—	1	—	1	—	—	—	—	2
Canada	5	—	—	—	—	—	—	—	—	—
Stati Uniti	17	—	—	2	—	—	—	—	—	5
Brasile	—	—	—	—	—	—	—	—	—	—
Argentina	9	1	—	—	—	—	2	1	1	—
Altri paesi transoceanici	—	—	—	—	—	—	—	—	—	—
Totale	58	3	18	4	2	—	4	2	1	21
<i>Segue UMBRIA</i>										
Gran Bretagna, Irlanda	1	—	—	1	—	—	—	—	—	—
Francia e Principato di Monaco	19	4	2	2	1	—	—	1	3	39
Svizzera	4	—	1	—	—	—	1	—	—	2
Altri paesi d'Europa	—	—	—	—	—	—	—	—	—	—
Paesi del bacino del Mediterraneo	—	—	—	—	—	—	1	—	—	—
Canada	—	—	—	—	—	—	—	—	—	—
Stati Uniti	—	—	2	—	—	—	—	1	—	1
Brasile	2	—	—	—	—	—	—	—	—	—
Argentina	—	—	—	—	—	—	—	—	—	—
Altri paesi transoceanici	—	—	—	—	—	—	—	—	—	—
Totale	26	4	5	3	1	—	2	2	3	42

Segue Tav. XI. — Emigranti italiani di età superiore ai 15 anni, partiti negli anni 1915-1920, classificati secondo le regioni di provenienza, i paesi di destinazione, il sesso e la professione che esercitavano in patria.

Anno 1916.

Paesi di destinazione	Persone di condizione o professione di- versa dalle prein- dicate.		Attinenti alle cure domestiche ed altre persone senza pro- fessione.		Persone di condi- zione o professione ignota.		Totale	
	M.	F.	M.	F.	M.	F.	M.	F.
	<i>Segue EMILIA</i>							
Gran Bretagna, Irlanda	1	—	15	33	—	1	239	113
Francia e Principato di Monaco	19	12	42	385	7	5	1 439	1 001
Svizzera	16	2	17	221	1	3	399	432
Altri paesi d'Europa	—	1	3	5	1	—	38	11
Paesi del bacino del Mediterraneo	5	—	1	17	—	—	90	23
Canada	—	—	—	3	—	—	4	4
Stati Uniti	1	1	10	125	—	—	200	351
Brasile	—	—	3	16	—	—	21	19
Argentina	2	—	5	26	—	—	53	40
Altri paesi transoceanici	—	—	—	1	—	—	9	6
Totale	44	16	96	832	9	9	2 492	2 000
<i>Segue TOSCANA</i>								
Gran Bretagna, Irlanda	3	—	4	90	2	—	215	169
Francia e Principato di Monaco	36	3	25	963	29	7	3 051	2 073
Svizzera	5	1	13	98	2	—	211	201
Altri paesi d'Europa	5	—	4	10	1	—	62	17
Paesi del bacino del Mediterraneo	19	—	5	42	2	—	115	65
Canada	—	—	—	—	—	—	5	3
Stati Uniti	3	1	21	240	—	1	301	422
Brasile	3	1	16	41	—	—	80	59
Argentina	4	—	8	53	—	—	70	79
Altri paesi transoceanici	4	—	—	4	—	—	17	5
Totale	82	6	96	1 541	36	8	4 127	3 093
<i>Segue MARCHE</i>								
Gran Bretagna, Irlanda	—	—	1	1	—	—	8	2
Francia e Principato di Monaco	5	—	8	70	1	—	281	196
Svizzera	1	1	4	23	1	—	68	42
Altri paesi d'Europa	2	—	3	4	—	—	15	5
Paesi del bacino del Mediterraneo	—	—	1	3	—	—	11	5
Canada	—	—	—	14	—	—	78	37
Stati Uniti	1	—	9	235	1	6	558	636
Brasile	1	—	—	5	—	—	13	10
Argentina	4	—	3	65	—	1	114	182
Altri paesi transoceanici	—	—	1	7	—	—	5	8
Totale	14	1	30	427	3	7	1 151	1 123
<i>Segue UMBRIA</i>								
Gran Bretagna, Irlanda	—	—	—	1	—	1	1	4
Francia e Principato di Monaco	2	1	2	192	6	19	399	638
Svizzera	—	1	—	22	—	—	30	36
Altri paesi d'Europa	—	—	1	3	—	—	1	3
Paesi del bacino del Mediterraneo	—	—	—	—	—	—	3	—
Canada	—	—	—	—	—	—	—	1
Stati Uniti	2	—	2	53	1	—	137	147
Brasile	—	—	—	2	—	—	5	2
Argentina	—	—	—	5	1	—	4	13
Altri paesi transoceanici	—	—	—	—	—	—	—	—
Totale	4	2	5	278	8	20	580	844

Segue Tav. XI. — Emigranti italiani di età superiore ai 15 anni, partiti negli anni 1915-1920, classificati secondo le regioni di provenienza, i paesi di destinazione, il sesso e la professione che esercitavano in patria.

Anno 1916.

Paesi di destinazione	Addetti all'agricoltura.		Muratori, manovali, scarpellini, fornaciai, selciaroli, imbianchini, ecc.		Braccianti, giornalieri, terrazzieri ed altri operai addetti a lavori di sterro, di scavo, ecc.		Operai addetti ad altre industrie.		Albergatori, trattori, osti, caffettieri, ecc.	
	M.	F.	M.	F.	M.	F.	M.	F.	M.	F.
	LAZIO									
Gran Bretagna, Irlanda	—	1	1	—	—	—	8	3	6	2
Francia e Principato di Monaco	27	7	95	—	107	2	171	31	39	17
Svizzera	2	1	4	—	1	—	14	3	9	9
Altri paesi d'Europa	—	—	3	—	—	—	7	—	2	—
Paesi del bacino del Mediterraneo	—	—	1	—	—	—	11	2	—	—
Canada	—	—	—	—	2	—	1	—	—	—
Stati Uniti	508	101	24	—	274	61	67	49	16	3
Brasile	1	—	2	—	—	—	5	1	3	—
Argentina	3	—	1	—	1	—	4	—	2	1
Altri paesi transoceanici	—	—	—	—	—	—	2	—	2	2
Totale	541	110	131	—	385	63	290	89	79	34
ABRUZZI E MOLISE										
Gran Bretagna, Irlanda	15	4	1	—	1	—	—	—	3	—
Francia e Principato di Monaco	94	44	5	—	90	24	22	23	6	—
Svizzera	—	1	1	—	3	1	7	4	—	—
Altri paesi d'Europa	—	—	—	—	1	—	—	—	—	—
Paesi del bacino del Mediterraneo	1	—	1	—	—	—	—	1	—	—
Canada	399	53	7	—	56	5	35	13	2	—
Stati Uniti	4 753	1 741	153	1	1 884	351	637	524	56	3
Brasile	12	5	2	—	5	2	7	4	3	—
Argentina	59	29	1	—	16	5	10	4	6	—
Altri paesi transoceanici	3	—	—	—	3	—	—	—	—	—
Totale	5 336	1 877	171	1	2 059	388	718	573	76	3
CAMPANIA										
Gran Bretagna, Irlanda	19	19	5	—	20	14	85	28	32	—
Francia e Principato di Monaco	61	75	11	—	142	93	269	102	29	4
Svizzera	—	—	—	—	2	1	11	—	1	—
Altri paesi d'Europa	—	—	—	—	—	—	4	—	—	—
Paesi del bacino del Mediterraneo	7	1	5	—	12	1	35	16	1	—
Canada	36	13	1	—	9	1	2	10	2	—
Stati Uniti	1 869	1 382	154	1	680	276	700	653	121	19
Brasile	18	12	10	—	20	3	39	20	8	—
Argentina	27	12	13	—	7	3	41	22	12	1
Altri paesi transoceanici	4	5	3	—	2	3	4	1	—	—
Totale	2 041	1 519	202	1	894	395	1 190	852	206	24
PUGLIE										
Gran Bretagna, Irlanda	—	—	—	—	—	—	1	—	—	—
Francia e Principato di Monaco	558	—	67	—	143	—	72	5	3	1
Svizzera	—	—	4	—	2	—	17	2	1	—
Altri paesi d'Europa	4	1	8	—	1	—	15	1	—	—
Paesi del bacino del Mediterraneo	3	—	6	—	3	—	15	—	—	—
Canada	87	1	1	—	7	—	8	2	1	—
Stati Uniti	2 292	460	251	—	507	64	643	763	116	7
Brasile	4	—	1	—	15	—	6	5	2	—
Argentina	59	4	6	—	16	—	25	6	7	—
Altri paesi transoceanici	2	2	—	—	—	—	1	1	—	—
Totale	3 009	468	344	—	694	64	803	785	130	8

Segue Tav. XI. — Emigranti italiani di età superiore ai 15 anni, partiti negli anni 1915-1920, classificati secondo le regioni di provenienza, i paesi di destinazione, il sesso e la professione che esercitavano in patria.

Anno 1916.

Paesi di destinazione	Addetti ad altri com- merci ed ai tra- sporti, esercenti mestieri girovaghi.		Esercenti professioni liberali: medici, farmacisti, ecc.		Pittori, scultori, disegnatori, foto- grafi, ecc.		Artisti da teatro, musicanti, ecc.		Addetti ai servizi do- mestici.	
	M.	F.	M.	F.	M.	F.	M.	F.	M.	F.
	<i>Segue LAZIO</i>									
Gran Bretagna, Irlanda	4	—	3	—	—	—	2	—	—	2
Francia e Principato di Monaco	102	5	65	10	5	—	22	7	4	14
Svizzera	28	—	29	6	2	—	8	3	1	4
Altri paesi d'Europa	10	—	7	—	—	1	7	7	3	1
Paesi del bacino del Mediterraneo	5	—	4	3	—	—	1	2	1	1
Canada	—	—	—	—	—	—	—	—	—	—
Stati Uniti	13	—	7	5	1	—	3	2	—	6
Brasile	3	—	2	—	—	1	1	—	—	—
Argentina	1	—	3	—	1	1	2	3	—	1
Altri paesi transoceanici	3	—	1	1	—	—	6	7	—	1
Totale	169	5	121	25	9	3	52	31	9	30
<i>Segue ABRUZZI E MOLISE</i>										
Gran Bretagna, Irlanda	4	—	—	—	—	—	—	—	—	—
Francia e Principato di Monaco	5	1	7	1	—	—	—	—	—	3
Svizzera	5	—	1	—	—	—	—	—	—	1
Altri paesi d'Europa	1	—	—	—	—	—	—	—	—	—
Paesi del bacino del Mediterraneo	1	—	—	1	—	—	—	—	—	—
Canada	1	—	—	—	—	—	1	—	—	—
Stati Uniti	45	1	4	2	2	—	9	—	1	19
Brasile	—	—	—	—	—	—	—	—	—	—
Argentina	4	—	—	1	—	—	—	—	—	1
Altri paesi transoceanici	—	—	—	—	—	—	—	—	—	—
Totale	66	2	12	5	2	—	10	—	1	24
<i>Segue CAMPANIA</i>										
Gran Bretagna, Irlanda	46	6	1	—	1	—	2	1	—	5
Francia e Principato di Monaco	77	5	9	—	2	—	7	2	1	5
Svizzera	8	—	4	2	1	—	1	1	—	1
Altri paesi d'Europa	14	—	1	—	—	—	6	5	—	—
Paesi del bacino del Mediterraneo	16	1	1	—	—	—	—	—	—	3
Canada	1	—	—	—	—	—	—	—	—	—
Stati Uniti	225	10	11	4	13	—	15	9	4	25
Brasile	14	—	—	—	1	—	—	1	—	1
Argentina	36	—	1	—	—	—	4	1	—	1
Altri paesi transoceanici	5	—	—	—	—	—	—	—	—	—
Totale	442	22	28	6	18	—	35	20	5	41
<i>Segue PUGLIE</i>										
Gran Bretagna, Irlanda	1	—	—	—	—	—	—	—	—	—
Francia e Principato di Monaco	46	—	5	1	2	—	1	—	—	1
Svizzera	12	—	1	—	—	—	—	—	—	—
Altri paesi d'Europa	32	—	1	—	—	—	2	—	—	—
Paesi del bacino del Mediterraneo	20	—	3	—	—	—	2	—	—	—
Canada	1	—	—	—	—	—	—	—	—	—
Stati Uniti	189	—	4	3	2	—	17	—	1	3
Brasile	4	—	—	1	—	—	—	—	—	—
Argentina	30	—	1	—	—	—	2	—	—	2
Altri paesi transoceanici	9	—	—	—	—	—	—	1	—	—
Totale	344	—	15	5	4	—	24	1	1	6

Segue TAV. XI. — Emigranti italiani di età superiore ai 15 anni, partiti negli anni 1915-1920, classificati secondo le regioni di provenienza, i paesi di destinazione, il sesso e la professione che esercitavano in patria.

Anno 1916.

Paesi di destinazione	Persone di condizione o professione di- versa dalle prein- dicate.		Attendenti alle cure domestiche ed altre persone senza pro- fessione.		Persone di condi- zione o professione ignota.		Totale	
	M.	F.	M.	F.	M.	F.	M.	F.
	<i>Segue LAZIO</i>							
Gran Bretagna, Irlanda	2	1	5	6	1	—	32	15
Francia e Principato di Monaco	56	26	68	235	12	1	773	354
Svizzera	31	5	37	67	3	—	169	98
Altri paesi d'Europa	6	3	14	11	4	1	63	24
Paesi del bacino del Mediterraneo	11	5	7	8	1	—	42	21
Canada	—	—	—	2	—	—	3	2
Stati Uniti	5	3	14	302	5	—	937	532
Brasile	4	4	2	5	—	—	23	11
Argentina	1	—	2	5	2	—	23	11
Altri paesi transoceanici	4	20	—	5	—	—	18	36
Totale	120	67	149	646	28	1	2 083	1 104
<i>Segue ABRUZZI E MOLISE</i>								
Gran Bretagna, Irlanda	—	—	—	—	—	—	24	4
Francia e Principato di Monaco	3	1	4	19	5	4	241	120
Svizzera	1	—	—	7	1	—	19	14
Altri paesi d'Europa	—	—	—	—	3	1	5	1
Paesi del bacino del Mediterraneo	1	—	—	—	1	—	5	2
Canada	—	—	1	19	2	3	504	93
Stati Uniti	9	3	73	528	26	48	7 652	3 221
Brasile	1	—	2	3	—	1	32	15
Argentina	—	—	2	5	1	—	99	45
Altri paesi transoceanici	—	—	—	—	1	—	7	—
Totale	15	4	82	581	40	57	8 588	3 515
<i>Segue CAMPANIA</i>								
Gran Bretagna, Irlanda	1	—	1	48	3	—	216	121
Francia e Principato di Monaco	8	3	8	360	9	2	633	651
Svizzera	2	2	2	13	—	—	32	20
Altri paesi d'Europa	—	—	1	8	2	—	28	13
Paesi del bacino del Mediterraneo	10	—	2	24	—	2	89	48
Canada	—	—	—	23	—	—	51	47
Stati Uniti	23	4	49	1 373	24	9	3 888	3 765
Brasile	1	—	10	41	—	5	121	83
Argentina	4	1	6	42	—	4	151	87
Altri paesi transoceanici	—	—	1	12	1	—	20	21
Totale	49	10	80	1 944	39	22	5 229	4 856
<i>Segue PUGLIE</i>								
Gran Bretagna, Irlanda	—	—	—	2	—	—	2	2
Francia e Principato di Monaco	2	—	8	43	2	—	909	51
Svizzera	2	—	3	5	1	—	43	7
Altri paesi d'Europa	—	—	1	9	—	—	64	11
Paesi del bacino del Mediterraneo	2	—	1	8	2	—	57	8
Canada	—	—	1	8	—	—	106	11
Stati Uniti	7	—	26	1 451	38	—	4 093	2 751
Brasile	—	—	—	15	1	—	33	21
Argentina	1	—	—	82	4	—	151	94
Altri paesi transoceanici	—	—	—	2	—	—	12	6
Totale	14	—	40	1 625	48	—	5 470	2 962

Segue Tav. XI. — Emigranti italiani di età superiore ai 15 anni, partiti negli anni 1915-1920, classificati secondo le regioni di provenienza, i paesi di destinazione, il sesso e la professione che esercitavano in patria.

Anno 1916.

Paesi di destinazione	Addetti all'agricoltura.		Muratori, manovali, scapellini, fornaciai, selciaroli, imbianchini, ecc.		Braccianti, giornalieri, terrazzieri già altri operai addetti a lavori di sterco, di scavo, ecc.		Operai addetti ad altre industrie.		Albergatori, trattori, ecc.		
	M.	F.	M.	F.	M.	F.	M.	F.	M.	F.	
	BASILICATA										
Gran Bretagna, Irlanda	—	—	1	—	—	—	—	—	—	—	—
Francia e Principato di Monaco	2	2	—	—	1	1	21	—	—	1	—
Svizzera	—	—	2	—	—	—	1	—	—	—	—
Altri paesi d'Europa	—	—	—	—	—	—	1	—	—	—	—
Paesi del bacino del Mediterraneo	—	—	—	—	—	—	6	—	—	—	—
Canada	9	14	—	—	—	—	1	2	—	—	—
Stati Uniti	691	497	36	—	141	36	187	310	18	1	—
Brasile	16	5	1	—	2	—	17	1	3	—	—
Argentina	25	25	5	—	4	—	19	7	3	—	—
Altri paesi transoceanici	—	—	1	—	—	—	6	—	—	—	—
Totale	743	543	46	—	148	37	259	320	25	1	—
CALABRIE											
Gran Bretagna, Irlanda	—	—	—	—	1	—	1	—	—	—	—
Francia e Principato di Monaco	64	39	1	—	11	4	24	6	3	—	—
Svizzera	1	—	—	—	1	—	3	1	—	—	—
Altri paesi d'Europa	1	—	1	—	1	—	—	—	—	—	—
Paesi del bacino del Mediterraneo	2	1	3	—	6	—	21	2	2	—	—
Canada	41	24	1	—	18	—	6	1	1	—	—
Stati Uniti	1 688	901	129	1	676	30	532	213	50	5	—
Brasile	41	23	6	—	19	8	45	6	7	—	—
Argentina	90	83	11	—	38	4	65	49	12	—	—
Altri paesi transoceanici	1	1	—	—	—	—	5	1	—	—	—
Totale	1 929	1 072	132	1	771	46	702	279	75	5	—
SICILIA											
Gran Bretagna, Irlanda	—	—	—	—	1	—	4	1	3	—	—
Francia e Principato di Monaco	3	5	40	—	100	1	113	21	6	2	—
Svizzera	3	3	3	—	13	—	8	4	8	—	—
Altri paesi d'Europa	3	—	14	—	7	—	27	6	11	—	—
Paesi del bacino del Mediterraneo	65	—	186	—	160	7	257	51	48	2	—
Canada	9	—	2	—	26	—	7	17	—	—	—
Stati Uniti	963	237	347	—	1 539	407	1 326	2 345	245	10	—
Brasile	2	—	—	—	3	—	7	—	5	—	—
Argentina	28	7	5	—	33	11	44	38	5	—	—
Altri paesi transoceanici	1	—	2	—	23	7	7	2	2	—	—
Totale	1 077	252	599	—	1 905	433	1 800	2 485	333	14	—
SARDEGNA											
Gran Bretagna, Irlanda	—	—	—	—	1	—	2	—	—	—	—
Francia e Principato di Monaco	53	4	10	—	87	28	69	6	8	—	—
Svizzera	—	—	1	—	—	—	3	—	—	—	—
Altri paesi d'Europa	—	—	—	—	1	—	—	—	—	—	—
Paesi del bacino del Mediterraneo	7	—	13	—	35	1	96	2	2	—	—
Canada	—	—	—	—	1	—	1	—	—	—	—
Stati Uniti	11	—	9	—	22	—	16	5	1	—	—
Brasile	—	—	—	—	—	—	—	—	—	—	—
Argentina	2	—	—	—	1	1	—	—	—	—	—
Altri paesi transoceanici	—	—	—	—	—	—	1	—	1	—	—
Totale	73	4	33	—	148	30	188	13	12	—	—

Segue Tav. XI. — Emigranti italiani di età superiore ai 15 anni, partiti negli anni 1915-1920, classificati secondo le regioni di provenienza, i paesi di destinazione, il sesso e la professione che esercitavano in patria.

Anno 1916.

Paesi di destinazione	Adietti ad altri com- merci ed ai tra- sporti, esercenti nestieri e girovaghi.		Esercenti professioni letterali: medici, farmacisti, ecc.		Pittori, scultori, disegnatori, foto- grafi, ecc.		Artisti da teatro, musicanti, ecc.		Adietti ai servizi do- mestici.	
	M.	F.	M.	F.	M.	F.	M.	F.	M.	F.
	Segue BASILICATA									
Gran Bretagna, Irlanda	—	—	—	—	—	—	—	—	—	—
Francia e Principato di Monaco	5	—	—	—	14	—	—	—	—	—
Svizzera	1	—	—	—	2	—	—	—	—	—
Altri paesi d'Europa	2	—	—	—	—	—	—	—	—	—
Paesi del bacino del Mediterraneo	—	—	1	—	—	—	—	—	—	1
Canada	—	—	—	—	—	—	—	—	—	—
Stati Uniti	20	—	3	—	5	—	1	—	1	—
Brasile	18	—	1	—	3	—	1	—	1	—
Argentina	3	—	—	—	3	—	—	—	—	—
Altri paesi transoceanici	4	—	1	—	2	—	2	—	—	—
Totale	53	—	6	—	29	—	4	—	2	1
Segue CALABRIE										
Gran Bretagna, Irlanda	—	—	1	—	—	—	—	—	—	—
Francia e Principato di Monaco	16	—	1	1	3	—	1	—	—	—
Svizzera	1	—	2	—	—	—	—	—	—	—
Altri paesi d'Europa	1	—	—	—	—	—	—	—	—	—
Paesi del bacino del Mediterraneo	1	—	1	—	2	—	2	2	—	1
Canada	1	—	—	1	—	—	—	—	—	—
Stati Uniti	85	—	2	—	2	—	1	—	—	5
Brasile	16	—	—	—	1	—	—	—	—	1
Argentina	37	—	—	—	—	—	—	—	1	5
Altri paesi transoceanici	4	—	—	—	—	—	1	—	—	—
Totale	162	—	7	2	8	—	5	2	1	12
Segue SICILIA										
Gran Bretagna, Irlanda	5	—	1	—	—	—	1	—	—	—
Francia e Principato di Monaco	30	1	18	—	2	—	6	1	—	1
Svizzera	27	—	—	—	1	—	2	—	—	1
Altri paesi d'Europa	73	—	1	—	—	—	8	7	—	1
Paesi del bacino del Mediterraneo	146	1	7	1	13	—	3	—	—	5
Canada	1	—	—	—	—	—	—	—	—	—
Stati Uniti	410	5	6	13	9	—	15	1	1	3
Brasile	1	—	—	—	—	—	—	—	—	—
Argentina	9	—	—	—	2	—	2	—	—	—
Altri paesi transoceanici	8	—	—	—	—	—	1	—	—	—
Totale	710	7	23	14	27	—	38	9	1	11
Segue SARDEGNA										
Gran Bretagna, Irlanda	—	—	1	—	—	—	—	—	—	—
Francia e Principato di Monaco	21	—	2	—	—	—	1	—	—	3
Svizzera	1	1	—	—	—	—	—	—	—	—
Altri paesi d'Europa	—	—	—	—	—	—	—	—	—	—
Paesi del bacino del Mediterraneo	6	—	1	—	2	—	—	—	—	12
Canada	—	—	—	—	—	—	—	—	—	—
Stati Uniti	2	—	1	—	—	—	—	—	—	—
Brasile	—	—	—	—	—	—	—	—	—	—
Argentina	—	—	—	—	—	—	—	—	—	—
Altri paesi transoceanici	—	—	—	—	—	—	—	—	—	—
Totale	30	1	5	—	2	—	1	—	—	15

Segue TAV. XI. — Emigranti italiani di età superiore ai 15 anni, partiti negli anni 1915-1920, classificati secondo le regioni di provenienza, i paesi di destinazione, il sesso e la professione che esercitavano in patria.

Anno 1916.

Paesi di destinazione	Persone di condizione o professione di- versa dalle prein- dicate.		Attendenti alle cure domestiche ed altre persone senza pro- fessione.		Persone di condi- zione o professione ignota.		Totale	
	M.	F.	M.	F.	M.	F.	M.	F.
	<i>Segue BASILICATA</i>							
Gran Bretagna, Irlanda	—	—	—	1	—	—	1	1
Francia e Principato di Monaco	1	—	1	18	—	—	46	21
Svizzera	—	—	—	—	—	1	6	1
Altri paesi d'Europa	—	—	1	1	—	—	4	1
Paesi del bacino del Mediterraneo	—	—	—	3	1	—	8	4
Canadà	—	—	—	4	—	—	10	20
Stati Uniti	2	—	2	182	—	7	1107	1033
Brasile	2	—	1	15	—	2	66	23
Argentina	1	—	4	12	—	—	67	44
Altri paesi transoceanici	—	—	2	4	—	—	18	4
Totale	6	—	11	240	1	10	1333	1152
<i>Segue CALABRIE</i>								
Gran Bretagna, Irlanda	—	—	—	2	1	—	4	2
Francia e Principato di Monaco	1	—	1	29	1	2	127	81
Svizzera	—	—	—	2	—	2	8	5
Altri paesi d'Europa	—	—	1	1	2	—	7	1
Paesi del bacino del Mediterraneo	3	—	1	5	1	1	45	12
Canadà	—	—	—	4	1	—	69	30
Stati Uniti	6	—	9	303	17	21	3197	1479
Brasile	3	—	5	25	3	1	146	64
Argentina	1	—	2	38	2	4	259	188
Altri paesi transoceanici	—	—	—	2	—	—	11	4
Totale	14	—	19	411	28	31	3873	1861
<i>Segue SICILIA</i>								
Gran Bretagna, Irlanda	1	—	—	2	—	—	16	3
Francia e Principato di Monaco	7	1	10	50	3	—	333	83
Svizzera	4	—	10	18	—	—	79	26
Altri paesi d'Europa	4	1	1	23	—	—	149	38
Paesi del bacino del Mediterraneo	23	—	35	312	20	9	963	388
Canadà	—	—	—	11	1	1	46	29
Stati Uniti	13	1	56	3290	94	37	5024	6349
Brasile	1	—	—	11	—	—	19	11
Argentina	1	—	—	62	3	1	132	119
Altri paesi transoceanici	—	—	4	16	—	—	48	25
Totale	54	3	116	3795	121	48	6809	7071
<i>Segue SARDEGNA</i>								
Gran Bretagna, Irlanda	—	—	—	—	—	—	4	—
Francia e Principato di Monaco	5	—	4	138	5	—	265	199
Svizzera	—	—	—	1	—	—	5	2
Altri paesi d'Europa	—	—	1	1	—	—	2	1
Paesi del bacino del Mediterraneo	4	—	—	102	—	—	166	117
Canadà	—	—	—	—	—	—	2	—
Stati Uniti	1	—	—	11	1	—	64	16
Brasile	1	1	—	—	—	—	1	1
Argentina	—	—	—	3	—	—	3	4
Altri paesi transoceanici	—	—	—	—	—	—	2	—
Totale	11	1	5	276	6	—	514	340

Segue Tav. XI. — Emigranti italiani di età superiore ai 15 anni, partiti negli anni 1915-1920, classificati secondo le regioni di provenienza, i paesi di destinazione, il sesso e la professione che esercitavano in patria.

Anno 1917.

Paesi di destinazione	Addetti all'agricoltura.		Muratori, manovali, scalpellini, fornaciai, selciaroli, imbianchini, ecc.		Braccianti, giornalieri, terrazzieri ed altri operai addetti a lavori di sterro, di scavo, ecc.		Operai addetti ad altre industrie.		Albergatori, trattori, osti, caffettieri, ecc.	
	M.	F.	M.	F.	M.	F.	M.	F.	M.	F.
	PIEMONTE									
Gran Bretagna, Irlanda	4	—	—	—	—	—	5	4	15	5
Francia e Principato di Monaco	573	561	590	2	431	487	793	713	306	232
Svizzera	31	39	214	2	49	12	336	252	44	46
Altri paesi d'Europa	1	—	2	—	—	—	1	3	4	—
Paesi del bacino del Mediterraneo	2	—	1	—	2	—	9	1	1	2
Canada	—	—	—	—	—	—	1	—	—	1
Stati Uniti	12	16	1	—	1	1	17	88	18	14
Brasile	2	1	—	—	—	—	4	1	2	—
Argentina	23	5	2	—	2	1	14	12	4	7
Altri paesi transoceanici	3	—	6	—	1	—	7	3	1	—
Totale	651	622	816	4	486	501	1 187	1 077	395	307
LIGURIA										
Gran Bretagna, Irlanda	1	2	—	—	—	—	4	—	1	—
Francia e Principato di Monaco	140	86	127	1	183	68	311	103	125	59
Svizzera	1	1	3	—	1	2	12	4	—	—
Altri paesi d'Europa	—	—	1	—	—	—	1	1	—	1
Paesi del bacino del Mediterraneo	3	—	—	—	3	—	14	—	1	—
Canada	—	—	—	—	—	—	—	—	—	—
Stati Uniti	8	6	1	—	—	1	14	8	10	—
Brasile	—	—	—	—	—	—	6	—	1	—
Argentina	3	—	1	—	—	—	10	5	15	—
Altri paesi transoceanici	2	—	—	—	—	—	4	—	1	—
Totale	158	95	133	1	187	71	376	121	154	60
LOMBARDIA										
Gran Bretagna, Irlanda	1	—	—	—	2	—	5	2	12	1
Francia e Principato di Monaco	117	47	134	—	99	73	299	134	63	12
Svizzera	193	145	339	1	232	54	411	286	72	22
Altri paesi d'Europa	—	—	—	—	—	—	6	2	—	—
Paesi del bacino del Mediterraneo	1	1	8	—	—	—	8	1	—	—
Canada	—	—	—	—	—	—	—	—	—	—
Stati Uniti	1	5	4	—	3	—	5	42	6	—
Brasile	6	—	—	—	4	1	7	4	3	—
Argentina	1	2	3	—	2	—	8	8	3	—
Altri paesi transoceanici	3	—	1	—	—	—	5	8	—	—
Totale	323	200	489	1	342	123	784	487	159	35
VENETO										
Gran Bretagna, Irlanda	—	—	—	—	—	—	1	—	1	—
Francia e Principato di Monaco	1	—	10	—	21	—	60	29	6	—
Svizzera	3	4	22	—	42	1	121	106	2	1
Altri paesi d'Europa	6	—	13	—	4	—	8	1	1	—
Paesi del bacino del Mediterraneo	—	—	—	—	—	—	2	—	—	—
Canada	—	—	—	—	2	—	—	—	—	—
Stati Uniti	1	5	1	—	3	—	3	7	1	—
Brasile	1	—	5	—	2	—	7	2	1	—
Argentina	—	—	1	—	2	—	—	—	—	—
Altri paesi transoceanici	—	—	—	—	—	—	—	—	—	—
Totale	12	9	52	—	76	1	202	145	12	1

Segue TAV. XI. — Emigranti italiani di età superiore ai 15 anni, partiti negli anni 1915-1920, classificati secondo le regioni di provenienza, i paesi di destinazione, il sesso e la professione che esercitavano in patria.

Anno 1917.

Paesi di destinazione	Addetti ad altri com- merci ed ai tra- sporti, esercenti mestieri giouaighi.		Esercenti professioni liberali: medici, farmacisti, ecc.		Pittori, scultori, disegnatori, foto- graf, ecc.		Artisti da teatro, musicanti, ecc.		Addetti ai servizi do- mestici.	
	M.	F.	M.	F.	M.	F.	M.	F.	M.	F.
	Segue PIEMONTE									
Gran Bretagna, Irlanda	1	1	2	1	1	—	—	—	—	6
Francia e Principato di Monaco	356	135	23	10	36	—	12	9	14	782
Svizzera	106	18	9	7	18	—	5	1	1	51
Altri paesi d'Europa	3	—	1	3	1	—	1	2	—	1
Paesi del bacino del Mediterraneo	4	—	1	1	—	—	—	—	—	—
Canada	—	—	—	—	—	—	—	—	—	—
Stati Uniti	7	5	1	—	—	—	—	—	—	12
Brasile	3	—	—	—	—	—	1	—	—	—
Argentina	9	—	—	1	1	—	—	3	—	1
Altri paesi transoceanici	10	—	1	—	—	—	—	1	—	—
Totale	499	159	38	23	57	—	19	16	15	853
Segue LIGURIA										
Gran Bretagna, Irlanda	9	—	—	—	—	—	—	—	—	2
Francia e Principato di Monaco	190	25	28	9	19	—	8	7	—	139
Svizzera	10	1	8	—	—	—	6	—	—	1
Altri paesi d'Europa	29	—	2	1	—	—	—	—	—	1
Paesi del bacino del Mediterraneo	18	—	—	—	—	—	—	—	—	—
Canada	—	—	—	—	—	—	—	—	—	—
Stati Uniti	25	1	1	9	—	—	—	—	—	10
Brasile	4	—	1	—	1	—	—	—	—	—
Argentina	10	—	—	11	1	—	1	—	—	6
Altri paesi transoceanici	20	—	1	1	1	—	—	1	—	2
Totale	315	27	41	31	22	—	15	8	—	161
Segue LOMBARDIA										
Gran Bretagna, Irlanda	7	—	—	1	1	1	—	—	1	2
Francia e Principato di Monaco	68	11	8	12	10	—	5	4	6	29
Svizzera	174	20	13	11	7	1	11	6	3	164
Altri paesi d'Europa	1	—	2	—	—	—	5	6	—	2
Paesi del bacino del Mediterraneo	3	—	—	—	—	—	—	—	—	—
Canada	—	—	—	—	—	—	—	—	—	—
Stati Uniti	1	—	—	1	1	—	—	4	—	2
Brasile	2	—	1	—	—	—	—	1	—	2
Argentina	5	—	2	—	—	—	1	—	—	4
Altri paesi transoceanici	5	—	—	—	—	—	1	—	—	1
Totale	266	31	26	25	19	2	23	21	10	206
Segue VENETO										
Gran Bretagna, Irlanda	—	—	—	—	—	—	—	—	—	—
Francia e Principato di Monaco	23	2	5	9	3	—	—	1	1	14
Svizzera	6	2	3	1	2	—	—	—	2	19
Altri paesi d'Europa	2	—	—	—	—	—	—	—	—	—
Paesi del bacino del Mediterraneo	1	—	—	—	1	—	1	—	—	1
Canada	—	—	—	—	—	—	—	—	—	—
Stati Uniti	2	1	—	—	1	—	—	1	—	2
Brasile	4	—	—	—	2	—	—	—	—	—
Argentina	—	—	—	—	—	—	—	—	—	1
Altri paesi transoceanici	2	—	—	—	—	—	—	—	—	—
Totale	40	5	8	10	9	—	1	2	3	37

Segue Tav. XI. — Emigranti italiani di età superiore ai 15 anni, partiti negli anni 1915-1920, classificati secondo le regioni di provenienza, i paesi di destinazione, il sesso e la professione che esercitavano in patria.

Anno 1917.

Paesi di destinazione	Persone in condizione di professione diversa dalle predette.		Attendenti alle cure domestiche ed altre persone senza professione.		Persone di condizione o professione ignota.		Totale	
	M.	F.	M.	F.	M.	F.	M.	F.
	Segue PIEMONTE							
Gran Bretagna, Irlanda	3	—	3	15	—	—	34	32
Francia e Principato di Monaco	55	41	52	2 536	28	32	3 269	5 540
Svizzera	19	23	43	688	8	4	883	1 143
Altri paesi d'Europa	—	2	3	14	—	—	17	25
Paesi del bacino del Mediterraneo	1	—	2	12	—	—	23	16
Canada	—	—	—	—	—	—	1	1
Stati Uniti	—	1	4	105	4	1	65	243
Brasile	1	—	1	5	—	—	14	7
Argentina	1	—	7	29	—	1	63	60
Altri paesi transoceanici	1	—	3	10	—	—	33	14
Totale	81	67	118	3 414	40	38	4 402	7 081
Segue LIGURIA								
Gran Bretagna, Irlanda	—	—	—	3	—	—	15	7
Francia e Principato di Monaco	48	11	24	650	1	2	1 204	1 160
Svizzera	6	—	3	28	—	—	50	37
Altri paesi d'Europa	4	—	3	6	—	—	40	10
Paesi del bacino del Mediterraneo	3	—	—	7	—	—	42	7
Canada	—	—	—	—	—	—	—	—
Stati Uniti	3	—	1	24	—	—	63	59
Brasile	1	—	—	3	—	—	14	3
Argentina	3	—	5	17	—	—	49	39
Altri paesi transoceanici	—	1	2	4	—	—	31	9
Totale	68	12	38	742	1	2	1 508	1 381
Segue LOMBARDIA								
Gran Bretagna, Irlanda	3	—	—	2	—	—	32	9
Francia e Principato di Monaco	9	18	21	199	6	7	845	546
Svizzera	32	32	19	802	23	57	1 559	1 601
Altri paesi d'Europa	1	—	1	7	—	—	16	17
Paesi del bacino del Mediterraneo	1	1	1	3	3	—	25	6
Canada	—	—	—	—	—	—	—	—
Stati Uniti	—	—	—	38	—	2	21	94
Brasile	2	—	—	13	—	—	25	21
Argentina	1	—	4	12	—	1	30	27
Altri paesi transoceanici	—	—	1	7	—	—	16	16
Totale	49	51	47	1 083	32	67	2 569	2 337
Segue VENETO								
Gran Bretagna, Irlanda	—	—	1	4	—	—	3	4
Francia e Principato di Monaco	7	1	8	61	5	—	150	117
Svizzera	2	1	8	80	5	—	218	215
Altri paesi d'Europa	—	—	—	4	—	—	34	5
Paesi del bacino del Mediterraneo	—	—	—	4	—	—	5	5
Canada	—	—	—	1	—	—	2	1
Stati Uniti	1	—	—	23	—	—	13	39
Brasile	2	—	—	7	1	—	25	9
Argentina	—	—	1	3	—	—	4	4
Altri paesi transoceanici	—	—	—	—	—	—	2	—
Totale	12	2	18	187	11	—	456	399

Segue Tav. XI. — Emigranti italiani di età superiore ai 15 anni, partiti negli anni 1915-1920, classificati secondo le regioni di provenienza, i paesi di destinazione, il sesso e la professione che esercitavano in patria.

Anno 1917.

Paesi di destinazione	Addetti all'agricoltura.		Muratori, manovali, scalpellini, fornaci, selciaroli, imbianchini, ecc.		Braccianti, giornalieri, terrazzieri ed altri operai addetti a lavori di sterro, di scavo, ecc.		Operai addetti ad altre industrie.		Albergatori, trattori, osti, caffettieri, ecc.	
	M.	F.	M.	F.	M.	F.	M.	F.	M.	F.
	EMILIA									
Gran Bretagna, Irlanda	3	5	4	—	2	3	3	—	5	—
Francia e Principato di Monaco	45	15	77	—	83	49	113	75	19	6
Svizzera	15	13	24	—	61	13	48	69	4	12
Altri paesi d'Europa	1	—	1	—	—	—	3	—	2	2
Paesi del bacino del Mediterraneo	7	—	10	—	5	—	7	1	—	—
Canada	—	—	—	—	—	—	—	—	—	—
Stati Uniti	1	4	1	—	4	4	5	15	1	—
Brasile	—	—	1	—	—	—	5	3	1	—
Argentina	1	—	—	—	1	—	4	—	—	—
Altri paesi transoceanici	—	—	—	—	—	—	1	—	—	—
Totale	73	37	118	—	156	69	189	163	32	20
TOSCANA										
Gran Bretagna, Irlanda	1	3	6	—	15	12	3	3	2	—
Francia e Principato di Monaco	30	19	43	—	571	378	257	188	46	3
Svizzera	1	—	12	—	15	6	19	19	3	—
Altri paesi d'Europa	—	—	2	—	—	—	7	—	1	—
Paesi del bacino del Mediterraneo	7	—	4	1	2	3	13	—	5	—
Canada	—	—	—	—	—	—	—	—	—	—
Stati Uniti	5	10	1	—	15	15	11	24	1	—
Brasile	1	—	1	—	5	1	5	2	1	—
Argentina	—	—	1	—	1	3	6	—	—	—
Altri paesi transoceanici	1	—	—	—	2	—	—	2	—	—
Totale	46	32	70	1	626	418	321	238	59	3
MARCHE										
Gran Bretagna, Irlanda	—	—	—	—	—	—	—	—	—	—
Francia e Principato di Monaco	4	6	25	—	83	21	46	28	6	5
Svizzera	—	—	—	—	8	1	10	7	—	1
Altri paesi d'Europa	—	—	—	—	—	—	2	—	—	—
Paesi del bacino del Mediterraneo	—	—	—	—	—	—	—	—	—	1
Canada	—	—	—	—	1	5	—	1	—	1
Stati Uniti	1	9	1	—	23	35	7	23	—	1
Brasile	—	—	—	—	2	—	—	—	—	—
Argentina	2	4	—	—	3	1	3	6	2	1
Altri paesi transoceanici	—	—	—	—	—	—	2	—	—	1
Totale	7	19	26	—	120	63	70	65	8	11
UMBRIA										
Gran Bretagna, Irlanda	—	—	—	—	—	—	—	—	—	—
Francia e Principato di Monaco	13	3	16	—	123	111	44	41	8	5
Svizzera	—	—	1	—	6	—	4	5	—	1
Altri paesi d'Europa	—	—	—	—	1	—	1	—	—	—
Paesi del bacino del Mediterraneo	—	—	—	—	—	—	1	—	—	—
Canada	—	—	—	—	—	—	—	—	—	—
Stati Uniti	—	—	—	—	7	3	11	14	—	—
Brasile	—	—	—	—	—	—	—	—	—	—
Argentina	—	—	—	—	—	—	—	—	1	—
Altri paesi transoceanici	—	—	—	—	—	—	—	—	1	—
Totale	13	3	17	—	137	114	61	60	10	6

Segue Tav. XI. — Emigranti italiani di età superiore ai 15 anni, partiti negli anni 1915-1920, classificati secondo le regioni di provenienza, i paesi di destinazione, il sesso e la professione che esercitavano in patria.

Anno 1917.

Paesi di destinazione	Addetti ad altri com- merci ed ai tra- sporti, esercenti mestieri girovagi.		Esercenti professioni liberali: medici, farmacisti, ecc.		Pittori, scultori, disegnatori, foto- grafi, ecc.		Artisti da teatro, musicanti, ecc.		Addetti ai servizi do- mestici.	
	M.	F.	M.	F.	M.	F.	M.	F.	M.	F.
	Segue EMILIA									
Gran Bretagna, Irlanda	13	—	—	—	1	—	—	1	—	2
Francia e Principato di Monaco	77	8	3	14	3	—	5	6	—	53
Svizzera	21	4	11	—	—	—	26	—	—	14
Altri paesi d'Europa	—	—	1	1	—	—	4	2	—	—
Paesi del bacino del Mediterraneo	6	—	2	1	—	—	—	—	—	1
Canadà	—	—	—	—	—	—	—	—	—	—
Stati Uniti	4	—	—	1	—	1	—	1	—	2
Brasile	2	—	1	—	—	—	1	—	—	—
Argentina	4	—	—	1	—	—	—	—	—	1
Altri paesi transoceanici	—	1	1	1	—	—	—	—	—	—
Totale	127	13	19	19	4	1	36	10	—	73
Segue TOSCANA										
Gran Bretagna, Irlanda	11	4	2	—	3	—	—	—	—	1
Francia e Principato di Monaco	126	24	14	4	13	—	2	3	2	126
Svizzera	9	2	2	1	2	—	2	—	—	13
Altri paesi d'Europa	4	—	1	1	—	—	5	—	—	—
Paesi del bacino del Mediterraneo	8	—	2	1	—	—	—	—	—	3
Canadà	—	—	—	—	—	—	—	—	—	—
Stati Uniti	5	—	1	1	—	—	1	1	—	4
Brasile	10	—	1	1	2	—	—	—	—	2
Argentina	9	1	1	—	1	1	—	—	—	—
Altri paesi transoceanici	2	—	1	—	—	—	1	—	—	—
Totale	184	31	25	9	21	1	11	4	2	149
Segue MARCHE										
Gran Bretagna, Irlanda	1	—	—	—	—	—	—	—	1	—
Francia e Principato di Monaco	3	—	4	—	2	—	—	1	—	4
Svizzera	—	—	1	—	1	—	1	—	—	—
Altri paesi d'Europa	2	—	—	—	—	—	1	1	—	—
Paesi del bacino del Mediterraneo	2	—	1	—	1	—	—	—	—	—
Canadà	—	—	—	—	—	—	—	—	—	—
Stati Uniti	—	1	—	—	—	—	—	—	—	1
Brasile	—	—	—	—	—	—	—	1	—	—
Argentina	—	—	—	—	—	—	—	—	—	—
Altri paesi transoceanici	—	—	—	—	—	—	—	—	—	—
Totale	8	1	6	—	4	—	2	3	1	5
Segue UMBRIA										
Gran Bretagna, Irlanda	—	—	—	—	—	—	—	—	—	—
Francia e Principato di Monaco	13	2	3	—	2	—	—	1	—	7
Svizzera	2	—	1	—	—	—	—	—	—	1
Altri paesi d'Europa	—	—	—	—	—	—	—	—	—	2
Paesi del bacino del Mediterraneo	—	—	—	—	—	—	—	—	—	—
Canadà	—	—	—	—	—	—	—	—	—	—
Stati Uniti	—	—	—	1	—	—	—	—	—	1
Brasile	—	—	—	—	—	—	—	1	—	1
Argentina	—	—	—	—	—	—	—	—	—	—
Altri paesi transoceanici	1	—	—	—	—	—	—	—	—	—
Totale	16	2	4	1	2	—	—	2	—	12

Segue Tav. XI. — Emigranti italiani di età superiore ai 15 anni, partiti negli anni 1915-1920, classificati secondo le regioni di provenienza, i paesi di destinazione, il sesso e la professione che esercitavano in patria.

Anno 1917.

Paesi di destinazione	Persone di condizione o professione di- versa dalle prein- dicate.		Attendenti alle cure domestiche ed altre persone senza pro- fessione.		Persone di condi- zione o profes- sione ignota.		Totale	
	M.	F.	M.	F.	M.	F.	M.	F.
	<i>Segue EMILIA</i>							
Gran Bretagna, Irlanda	1	—	5	15	—	—	37	26
Francia e Principato di Monaco	6	6	13	222	—	3	444	457
Svizzera	7	—	6	123	—	1	223	249
Altri paesi d'Europa	2	—	2	8	—	—	16	13
Paesi del bacino del Mediterraneo	—	—	—	4	—	—	37	7
Canada	—	—	—	—	—	—	—	—
Stati Uniti	—	—	2	22	—	1	18	51
Brasile	—	—	—	3	—	—	11	6
Argentina	1	—	1	10	—	—	12	12
Altri paesi transoceanici	—	—	—	2	—	—	2	4
Totale	17	6	29	409	—	5	800	825
<i>Segue TOSCANA</i>								
Gran Bretagna, Irlanda	1	—	4	30	—	1	48	54
Francia e Principato di Monaco	26	5	15	643	9	13	1154	1406
Svizzera	3	2	5	42	—	4	73	89
Altri paesi d'Europa	7	—	2	15	—	3	29	19
Paesi del bacino del Mediterraneo	5	—	1	15	1	3	48	26
Canada	—	—	—	—	—	—	—	—
Stati Uniti	2	—	5	88	2	1	49	144
Brasile	3	—	6	16	3	—	38	22
Argentina	2	—	1	12	1	1	23	18
Altri paesi transoceanici	—	—	—	2	—	3	7	7
Totale	49	7	39	863	16	29	1469	1785
<i>Segue MARCHE</i>								
Gran Bretagna, Irlanda	—	—	—	1	—	—	2	1
Francia e Principato di Monaco	1	—	5	54	1	14	180	133
Svizzera	4	—	2	9	—	1	27	19
Altri paesi d'Europa	—	—	—	4	—	—	5	5
Paesi del bacino del Mediterraneo	—	—	—	—	—	—	4	1
Canada	—	—	—	2	—	—	1	9
Stati Uniti	—	—	2	53	2	3	36	126
Brasile	—	—	—	1	1	—	3	2
Argentina	—	—	1	18	—	—	11	30
Altri paesi transoceanici	—	—	—	1	—	—	2	2
Totale	5	—	10	143	4	18	271	328
<i>Segue UMBRIA</i>								
Gran Bretagna, Irlanda	—	—	—	—	—	—	—	—
Francia e Principato di Monaco	3	1	2	186	—	—	227	357
Svizzera	1	—	1	11	—	—	16	18
Altri paesi d'Europa	—	2	1	—	—	—	3	4
Paesi del bacino del Mediterraneo	—	—	—	—	—	—	1	—
Canada	—	—	—	1	—	—	—	1
Stati Uniti	—	—	—	17	—	—	18	36
Brasile	—	—	—	—	—	—	—	2
Argentina	—	—	—	1	—	—	1	1
Altri paesi transoceanici	—	—	—	—	—	—	2	—
Totale	4	3	4	216	—	—	268	419

Segue Tav. XI. — Emigranti italiani di età superiore ai 15 anni, partiti negli anni 1915-1920, classificati secondo le regioni di provenienza, i paesi di destinazione, il sesso e la professione che esercitavano in patria.

Anno 1917.

Paesi di destinazione	Addetti all'agricoltura.		Muratori, manovali, scalpellini, formai, selciaroli, bianchini, ecc.		Braccianti, giornalieri, terrazzieri ed altri operai addetti a lavori di sterco, di scavo, ecc.		Operai addetti ad altre industrie.		Albergatori, trattori, osti, caffettieri, ecc.	
	M.	F.	M.	F.	M.	F.	M.	F.	M.	F.
	LAZIO									
Gran Bretagna, Irlanda	1	—	—	—	—	—	5	—	3	1
Francia e Principato di Monaco	1	2	6	—	17	—	27	25	30	17
Svizzera	—	—	—	—	—	—	4	1	3	1
Altri paesi d'Europa	—	—	6	—	—	—	7	—	2	—
Paesi del bacino del Mediterraneo	1	1	—	—	—	—	1	1	2	2
Canada	—	—	—	—	—	—	—	—	—	—
Stati Uniti	49	29	3	—	24	4	12	20	3	2
Brasile	—	—	1	—	—	1	1	—	1	—
Argentina	1	1	—	—	—	—	—	—	—	—
Altri paesi transoceanici	1	—	—	—	—	—	—	—	—	—
Totale	54	33	16	—	41	5	57	47	44	23
ABRUZZI E MOLISE										
Gran Bretagna, Irlanda	2	1	1	—	—	—	—	1	—	—
Francia e Principato di Monaco	11	15	2	—	47	7	29	9	4	—
Svizzera	—	1	2	—	1	—	—	4	—	—
Altri paesi d'Europa	—	—	1	—	—	—	2	—	—	—
Paesi del bacino del Mediterraneo	—	—	1	—	—	—	—	—	—	—
Canada	28	16	1	—	5	1	3	15	3	—
Stati Uniti	169	220	18	—	104	83	63	195	7	1
Brasile	—	3	—	—	—	—	2	2	—	—
Argentina	5	6	—	—	—	1	2	3	1	—
Altri paesi transoceanici	—	—	—	—	—	—	—	1	—	—
Totale	215	262	26	—	157	92	101	230	15	1
CAMPANIA										
Gran Bretagna, Irlanda	6	4	—	—	9	8	13	6	11	—
Francia e Principato di Monaco	17	25	10	—	93	52	177	104	25	6
Svizzera	—	—	1	—	—	—	4	3	1	—
Altri paesi d'Europa	—	—	—	—	1	1	8	2	1	1
Paesi del bacino del Mediterraneo	3	—	2	—	3	—	35	5	7	—
Canada	—	1	—	—	1	1	1	1	—	—
Stati Uniti	91	228	14	—	53	51	132	279	39	2
Brasile	2	1	2	—	5	1	7	10	2	—
Argentina	—	—	—	—	1	—	5	5	—	—
Altri paesi transoceanici	1	—	2	—	—	—	3	6	—	—
Totale	120	259	31	—	166	114	385	421	86	9
PUGLIE										
Gran Bretagna, Irlanda	—	—	—	—	—	—	—	—	—	—
Francia e Principato di Monaco	10	—	51	—	21	1	22	8	4	—
Svizzera	—	—	—	—	—	—	1	1	—	—
Altri paesi d'Europa	1	—	18	—	1	—	15	1	—	—
Paesi del bacino del Mediterraneo	1	—	3	—	2	—	5	2	1	—
Canada	2	6	—	—	—	—	—	—	—	—
Stati Uniti	58	70	9	—	15	14	33	223	7	2
Brasile	2	—	—	—	1	—	1	1	1	—
Argentina	2	—	—	—	—	—	1	2	1	—
Altri paesi transoceanici	—	—	—	—	—	—	1	—	—	—
Totale	76	76	81	—	40	15	79	238	14	2

Segue Tav. XI. — Emigranti italiani di età superiore ai 15 anni, partiti negli anni 1915-1920, classificati secondo le regioni di provenienza, i paesi di destinazione, il sesso e la professione che esercitavano in patria.

Anno 1917.

Paesi di destinazione	Addetti ad altri com- merci ed ai tra- sporti, esercenti mestieri girovaghi.		Esercenti professioni liberals: medici, farmacisti, ecc.		Pittori, scultori, disegnatori, foto- grafi, ecc.		Artisti da teatro, musicanti, ecc.		Addetti ai servizi do- mestici.	
	M.	F.	M.	F.	M.	F.	M.	F.	M.	F.
	<i>Segue LAZIO</i>									
Gran Bretagna, Irlanda	4	—	3	2	1	—	—	—	—	1
Francia e Principato di Monaco	43	4	27	2	6	—	6	6	1	6
Svizzera	10	1	10	2	—	—	7	1	1	2
Altri paesi d'Europa	12	—	1	—	—	—	—	1	—	—
Paesi del bacino del Mediterraneo	1	—	4	—	—	—	—	1	—	1
Canada	—	—	—	—	—	—	—	—	—	—
Stati Uniti	3	1	4	—	—	—	2	3	—	2
Brasile	1	—	1	—	—	—	—	1	—	—
Argentina	1	—	—	—	—	—	1	—	—	—
Altri paesi transoceanici	—	—	—	—	—	—	3	1	—	—
Totale	75	6	50	6	7	—	19	14	2	12
<i>Segue ABRUZZI E MOLISE</i>										
Gran Bretagna, Irlanda	1	—	—	—	—	—	1	—	—	—
Francia e Principato di Monaco	7	1	3	—	—	—	—	—	—	4
Svizzera	1	—	—	—	—	—	—	—	—	—
Altri paesi d'Europa	2	—	—	1	—	—	—	—	—	—
Paesi del bacino del Mediterraneo	1	—	—	—	—	—	—	—	—	—
Canada	1	—	—	—	—	—	—	—	—	—
Stati Uniti	10	1	—	—	—	—	—	—	—	3
Brasile	—	—	—	—	—	—	—	—	—	—
Argentina	—	—	—	—	—	—	—	1	—	—
Altri paesi transoceanici	1	—	—	—	—	—	—	—	—	—
Totale	24	2	3	1	—	—	1	1	—	7
<i>Segue CAMPANIA</i>										
Gran Bretagna, Irlanda	7	—	—	—	1	—	2	—	—	1
Francia e Principato di Monaco	28	—	2	1	12	—	3	2	—	2
Svizzera	1	—	—	1	1	—	2	—	—	—
Altri paesi d'Europa	6	1	—	1	—	—	6	6	—	1
Paesi del bacino del Mediterraneo	5	—	—	—	1	—	1	—	—	—
Canada	—	—	—	—	—	—	—	—	—	—
Stati Uniti	32	2	1	4	3	—	3	—	—	9
Brasile	2	—	—	—	2	—	1	1	—	—
Argentina	1	—	—	—	—	—	2	—	—	2
Altri paesi transoceanici	3	—	—	—	—	—	1	—	—	—
Totale	85	3	3	7	20	—	21	9	1	15
<i>Segue PUGLIE</i>										
Gran Bretagna, Irlanda	1	—	—	—	—	—	—	—	—	—
Francia e Principato di Monaco	18	—	—	—	1	—	1	—	—	3
Svizzera	1	—	—	—	—	—	—	—	—	—
Altri paesi d'Europa	13	—	—	—	—	—	—	—	—	—
Paesi del bacino del Mediterraneo	25	—	—	—	—	—	2	—	—	—
Canada	1	—	—	—	—	—	—	—	—	—
Stati Uniti	14	—	—	2	—	—	3	—	—	—
Brasile	3	—	—	—	—	—	—	—	—	—
Argentina	—	—	—	—	—	—	—	—	—	—
Altri paesi transoceanici	—	—	—	—	—	—	—	—	—	—
Totale	76	—	—	2	1	—	6	—	—	3

Segue TAV. XI. — Emigranti italiani di età superiore ai 15 anni, partiti negli anni 1915-1920, classificati secondo le regioni di provenienza, i paesi di destinazione, il sesso e la professione che esercitavano in patria.

Anno 1917.

Paesi di destinazione	Persone di condizione o professione diversa dalle preindicate.		Attendenti alle cure domestiche ed altre persone senza professione.		Persone di condizione o professione ignota.		Totale	
	M.	F.	M.	F.	M.	F.	M.	F.
Segue LAZIO								
Gran Bretagna, Irlanda	6	—	4	8	1	—	28	12
Francia e Principato di Monaco	39	19	51	137	9	2	263	220
Svizzera	7	1	15	32	—	1	57	42
Altri paesi d'Europa	3	—	10	7	—	—	41	8
Paesi del bacino del Mediterraneo	1	4	3	8	1	—	14	18
Canada	1	—	—	3	—	—	1	3
Stati Uniti	7	1	3	54	1	2	111	118
Brasile	1	—	2	3	1	—	9	5
Argentina	—	—	1	5	—	—	4	6
Altri paesi transoceanici	—	1	1	4	—	—	5	6
Totale	65	26	90	261	13	5	533	438
Segue ABRUZZI E MOLISE								
Gran Bretagna, Irlanda	—	—	—	1	—	1	5	4
Francia e Principato di Monaco	—	—	2	13	4	5	109	54
Svizzera	—	—	1	5	—	—	5	10
Altri paesi d'Europa	—	—	—	2	—	—	5	3
Paesi del bacino del Mediterraneo	—	—	—	—	—	—	2	—
Canada	—	—	—	11	—	2	41	45
Stati Uniti	3	—	7	126	6	8	387	637
Brasile	—	—	—	2	—	—	2	7
Argentina	—	—	2	—	—	—	10	11
Altri paesi transoceanici	1	—	—	—	1	—	3	1
Totale	4	—	12	160	11	16	569	772
Segue CAMPANIA								
Gran Bretagna, Irlanda	1	—	1	29	—	1	51	49
Francia e Principato di Monaco	7	6	3	251	1	15	378	463
Svizzera	—	—	—	5	—	1	10	10
Altri paesi d'Europa	—	1	—	12	—	—	22	26
Paesi del bacino del Mediterraneo	1	—	—	19	1	1	59	25
Canada	—	—	—	1	—	—	2	4
Stati Uniti	7	1	9	383	5	37	389	996
Brasile	2	—	2	12	—	1	28	26
Argentina	1	—	—	6	—	1	10	14
Altri paesi transoceanici	—	—	—	1	—	1	10	8
Totale	19	7	15	719	7	58	959	1 621
Segue PUGLIE								
Gran Bretagna, Irlanda	—	—	—	—	—	—	1	—
Francia e Principato di Monaco	1	3	4	25	2	1	135	41
Svizzera	—	—	—	2	—	4	2	7
Altri paesi d'Europa	—	—	—	4	3	—	51	5
Paesi del bacino del Mediterraneo	2	—	—	1	—	—	41	3
Canada	—	—	—	2	—	—	3	8
Stati Uniti	3	1	2	272	22	18	166	602
Brasile	—	—	—	—	—	—	8	1
Argentina	—	—	—	8	1	1	5	11
Altri paesi transoceanici	—	—	—	1	—	—	1	1
Totale	6	4	6	315	28	24	413	679

Segue TAV. XI. — Emigranti italiani di età superiore ai 15 anni, partiti negli anni 1915-1920, classificati secondo le regioni di provenienza, i paesi di destinazione, il sesso e la professione che esercitavano in patria.

Anno 1917.

Paesi di destinazione	Addetti all'agricoltura.		Muratori, manovali, scalpellini, fornai, selciaroli, imbianchini, ecc.		Braccianti, giornalieri, terrazzieri ed altri operai addetti a lavori di sterro, di scavo, ecc.		Operai addetti ad altre industrie.		Albergatori, trattori, osti, caffettieri, ecc.	
	M.	F.	M.	F.	M.	F.	M.	F.	M.	F.
	BASILICATA									
Gran Bretagna, Irlanda	—	—	—	—	—	—	—	—	—	—
Francia e Principato di Monaco	—	—	3	—	—	1	—	14	1	—
Svizzera	—	—	—	—	—	—	—	—	—	—
Altri paesi d'Europa	—	—	—	—	—	—	—	—	—	—
Paesi del bacino del Mediterraneo	—	—	—	—	—	1	—	—	—	—
Canadà	2	2	—	—	—	—	—	4	—	—
Stati Uniti	55	83	8	—	8	4	27	161	6	1
Brasile	1	1	—	—	—	—	4	—	1	—
Argentina	2	4	—	—	—	1	3	3	—	—
Altri paesi transoceanici	—	—	—	—	—	—	—	—	—	—
Totale	60	93	8	—	10	5	48	169	7	1
CALABRIE										
Gran Bretagna, Irlanda	—	—	—	—	—	—	1	—	—	—
Francia e Principato di Monaco	4	5	1	—	13	1	19	3	5	—
Svizzera	—	—	2	—	—	—	2	—	—	—
Altri paesi d'Europa	1	—	—	—	1	—	—	—	—	—
Paesi del bacino del Mediterraneo	1	1	8	—	5	—	6	1	1	1
Canadà	4	6	—	—	3	1	—	1	1	—
Stati Uniti	57	147	17	—	42	14	68	58	7	—
Brasile	12	2	2	—	3	3	7	4	3	—
Argentina	2	3	1	—	1	3	4	5	—	—
Altri paesi transoceanici	—	1	—	—	—	—	—	—	—	—
Totale	81	165	31	—	68	22	107	72	17	1
SICILIA										
Gran Bretagna, Irlanda	—	—	—	—	—	—	3	1	3	—
Francia e Principato di Monaco	—	—	17	—	20	15	49	33	4	—
Svizzera	1	1	3	—	4	2	3	2	1	—
Altri paesi d'Europa	—	—	8	—	—	—	17	2	11	—
Paesi del bacino del Mediterraneo	31	—	62	—	108	1	675	26	53	—
Canadà	—	5	1	—	2	—	1	5	—	—
Stati Uniti	39	23	43	—	112	65	254	650	67	—
Brasile	—	—	1	—	—	—	5	1	1	—
Argentina	1	1	—	—	1	1	6	7	1	—
Altri paesi transoceanici	—	—	—	—	1	2	2	—	—	—
Totale	72	30	135	—	248	86	1 015	727	141	—
SARDEGNA										
Gran Bretagna, Irlanda	—	—	—	—	—	—	—	—	—	—
Francia e Principato di Monaco	19	1	14	—	61	6	46	8	9	—
Svizzera	—	—	—	—	—	—	3	—	—	—
Altri paesi d'Europa	—	—	—	—	—	—	—	—	—	—
Paesi del bacino del Mediterraneo	2	—	—	—	12	—	24	—	1	—
Canadà	—	—	—	—	2	—	—	—	—	—
Stati Uniti	1	—	—	—	—	—	1	—	—	—
Brasile	—	—	—	—	—	—	—	—	—	—
Argentina	—	—	—	—	—	—	—	—	—	—
Altri paesi transoceanici	1	—	—	—	—	—	—	—	—	—
Totale	23	1	14	—	75	6	74	8	10	—

Segue Tav. XI. — Emigranti italiani di età superiore ai 15 anni, partiti negli anni 1915-1920, classificati secondo le regioni di provenienza, i paesi di destinazione, il sesso e la professione che esercitavano in patria.

Anno 1917.

Paesi di destinazione	Addetti ad altri com- merci ed ai tra- sporti, esercenti mestieri giuridici.		Esercenti professioni liberali: medici, farmacisti, ecc.		Pittori, scultori, disegnatori, foto- grafi, ecc.		Artisti da teatro, musicanti, ecc.		Addetti ai servizi do- mestici.	
	M.	F.	M.	F.	M.	F.	M.	F.	M.	F.
	Segue BASILICATA									
Gran Bretagna, Irlanda	1	—	—	—	—	—	—	—	—	—
Francia e Principato di Monaco	4	—	—	—	1	—	—	—	—	—
Svizzera	—	—	—	—	—	—	—	—	—	—
Altri paesi d'Europa	2	—	—	1	—	—	—	—	—	—
Paesi del bacino del Mediterraneo	1	—	—	—	—	—	—	—	—	—
Canada	1	—	—	—	—	—	—	—	—	—
Stati Uniti	5	—	1	—	1	—	1	—	—	—
Brasile	1	—	—	1	—	—	—	—	—	—
Argentina	—	—	—	—	—	—	—	—	—	—
Altri paesi transoceanici	1	—	—	—	—	—	—	—	—	—
Totale	16	—	1	2	2	—	1	—	—	—
Segue CALABRIE										
Gran Bretagna, Irlanda	—	—	—	—	—	—	—	—	—	—
Francia e Principato di Monaco	4	—	1	—	—	—	—	—	1	1
Svizzera	—	—	—	—	—	—	—	—	—	—
Altri paesi d'Europa	3	—	—	—	—	—	—	—	—	—
Paesi del bacino del Mediterraneo	2	—	—	—	—	—	1	—	—	—
Canada	—	—	—	—	—	—	—	—	—	—
Stati Uniti	11	1	—	—	—	—	2	—	—	3
Brasile	2	—	—	—	—	—	—	—	—	1
Argentina	3	—	—	—	—	—	—	—	—	—
Altri paesi transoceanici	1	—	—	—	—	—	1	—	—	—
Totale	26	1	1	—	—	—	3	1	1	5
Segue SICILIA										
Gran Bretagna, Irlanda	1	—	—	—	—	—	—	—	—	—
Francia e Principato di Monaco	18	—	4	1	1	—	2	1	5	2
Svizzera	6	—	3	—	—	—	—	—	—	1
Altri paesi d'Europa	5	—	3	—	1	—	4	1	—	—
Paesi del bacino del Mediterraneo	42	4	5	4	6	—	—	—	1	5
Canada	1	—	—	—	—	—	—	—	—	—
Stati Uniti	53	3	3	2	6	—	8	—	—	112
Brasile	2	—	—	—	—	—	—	—	—	4
Argentina	1	—	—	—	1	—	—	—	—	4
Altri paesi transoceanici	1	—	—	—	—	—	2	—	—	—
Totale	130	7	18	7	15	—	16	2	6	128
Segue SARDEGNA										
Gran Bretagna, Irlanda	1	—	—	—	—	—	—	—	—	—
Francia e Principato di Monaco	20	—	—	—	2	—	—	—	—	7
Svizzera	—	—	—	—	—	—	—	—	—	—
Altri paesi d'Europa	1	—	—	—	—	—	—	—	—	—
Paesi del bacino del Mediterraneo	5	—	1	1	—	—	—	—	—	3
Canada	—	—	—	—	—	—	—	—	—	—
Stati Uniti	—	—	—	—	1	—	—	—	—	—
Brasile	—	—	—	—	—	—	—	—	—	1
Argentina	—	—	—	—	—	—	—	—	—	—
Altri paesi transoceanici	—	—	—	—	—	—	—	—	—	—
Totale	27	—	1	1	3	—	—	—	—	11

Segue Tav. XI. — Emigranti italiani di età superiore ai 15 anni, partiti negli anni 1915-1920, classificati secondo le regioni di provenienza, i paesi di destinazione, il sesso e la professione che esercitavano in patria.

Anno 1917.

Paesi di destinazione	Persone di condizione o professione di- versa dalle prein- dicate.		Attendenti alle cure domestiche ed altre persone senza pro- fessione.		Persone di condi- zione o profes- sione ignota.		Totale	
	M.	F.	M.	F.	M.	F.	M.	F.
	<i>Segue BASILICATA</i>							
Gran Bretagna, Irlanda	—	—	—	1	—	—	1	1
Francia e Principato di Monaco	—	—	—	8	—	1	20	13
Svizzera	—	—	—	—	—	—	—	—
Altri paesi d'Europa	1	—	1	2	—	—	4	3
Paesi del bacino del Mediterraneo	—	—	—	4	—	—	2	4
Canadà	—	—	—	1	—	—	3	7
Stati Uniti	2	—	—	56	3	7	117	312
Brasile	—	—	2	2	1	—	10	4
Argentina	—	—	1	—	—	—	6	8
Altri paesi transoceanici	—	—	—	—	—	—	1	—
Totale	3	—	4	74	4	8	164	352
<i>Segue CALABRIE</i>								
Gran Bretagna, Irlanda	1	—	—	—	—	—	2	—
Francia e Principato di Monaco	1	—	2	22	1	3	52	35
Svizzera	—	—	—	2	—	—	4	2
Altri paesi d'Europa	—	—	—	—	—	—	5	—
Paesi del bacino del Mediterraneo	—	—	—	6	—	—	23	10
Canadà	—	—	—	1	—	—	8	9
Stati Uniti	—	—	7	105	3	4	214	332
Brasile	3	—	—	3	—	—	32	13
Argentina	—	—	—	3	—	—	11	14
Altri paesi transoceanici	—	—	—	—	—	—	2	1
Totale	5	—	9	142	4	7	353	416
<i>Segue SICILIA</i>								
Gran Bretagna, Irlanda	—	—	—	—	—	—	7	1
Francia e Principato di Monaco	4	3	5	40	5	2	134	97
Svizzera	2	1	6	7	—	—	29	14
Altri paesi d'Europa	3	—	—	13	—	1	52	17
Paesi del bacino del Mediterraneo	15	2	28	171	11	3	1 037	216
Canadà	—	—	—	3	—	—	5	13
Stati Uniti	3	—	12	1 066	52	62	652	1 983
Brasile	—	—	—	1	—	—	9	6
Argentina	1	—	—	13	—	5	12	31
Altri paesi transoceanici	—	—	—	1	—	—	6	3
Totale	28	6	51	1 315	68	73	1 943	2 381
<i>Segue SARDEGNA</i>								
Gran Bretagna, Irlanda	—	—	—	1	—	—	1	1
Francia e Principato di Monaco	5	—	2	102	3	—	181	124
Svizzera	—	—	—	—	—	—	3	—
Altri paesi d'Europa	—	—	—	—	—	—	1	—
Paesi del bacino del Mediterraneo	2	1	—	31	2	—	49	36
Canadà	—	—	—	—	—	—	2	—
Stati Uniti	1	—	—	2	—	—	4	2
Brasile	1	—	—	—	—	—	1	1
Argentina	—	—	—	—	—	—	—	—
Altri paesi transoceanici	—	—	—	—	—	—	1	—
Totale	9	1	2	136	5	—	243	164

Segue Tav. XI. — Emigranti italiani di età superiore ai 15 anni, partiti negli anni 1915-1920, classificati secondo le regioni di provenienza, i paesi di destinazione, il sesso e la professione che esercitavano in patria.

Anno 1918.

Paesi di destinazione	Addetti all'agricoltura.		Muratori, manovali, scalpellini, formai, seccaroli, imbianchini, ecc.		Braccianti, giornalieri, terrazzieri ed altri operai addetti a lavori di sterco, di scavo, ecc.		Operai addetti ad altre industrie.		Albergatori, trattori, osti, caffettieri, ecc.	
	M.	F.	M.	F.	M.	F.	M.	F.	M.	F.
	PIEMONTE									
Gran Bretagna, Irlanda	2	1	1	—	1	—	10	5	35	2
Francia e Principato di Monaco	685	281	519	3	332	195	933	406	345	111
Svizzera	34	28	196	2	40	7	273	101	34	12
Altri paesi d'Europa	—	—	2	—	—	—	3	—	3	—
Paesi del bacino del Mediterraneo	2	1	12	—	1	1	11	—	1	—
Canada	—	—	—	—	—	—	—	1	—	—
Stati Uniti	6	9	1	—	—	—	6	26	1	1
Brasile	—	—	—	—	—	—	8	—	—	1
Argentina	12	5	1	—	1	—	14	2	4	—
Altri paesi transoceanici	1	—	4	—	—	—	3	2	1	—
Totale	742	325	736	5	375	203	1261	543	424	127
LIGURIA										
Gran Bretagna, Irlanda	—	1	—	—	1	—	4	—	3	—
Francia e Principato di Monaco	251	43	157	—	190	28	325	78	126	10
Svizzera	—	—	3	—	1	—	5	2	4	1
Altri paesi d'Europa	—	—	—	—	1	—	5	—	1	—
Paesi del bacino del Mediterraneo	2	—	3	—	1	—	1	—	—	—
Canada	—	—	—	—	—	—	—	—	—	—
Stati Uniti	2	2	1	—	1	—	7	4	16	9
Brasile	—	—	1	—	1	—	2	—	1	—
Argentina	3	—	1	—	2	—	4	—	3	1
Altri paesi transoceanici	1	—	—	—	—	—	2	—	2	3
Totale	259	46	166	—	198	28	355	84	156	24
LOMBARDIA										
Gran Bretagna, Irlanda	—	—	—	—	—	—	19	1	5	—
Francia e Principato di Monaco	52	26	138	—	48	19	254	75	45	13
Svizzera	122	41	284	—	148	32	406	157	76	31
Altri paesi d'Europa	—	—	—	—	—	—	3	—	—	—
Paesi del bacino del Mediterraneo	—	—	—	—	—	—	10	1	—	—
Canada	—	—	—	—	—	—	—	—	—	—
Stati Uniti	2	4	3	—	1	—	5	14	1	2
Brasile	14	—	1	—	3	—	11	3	1	1
Argentina	4	—	3	—	2	—	11	5	5	1
Altri paesi transoceanici	1	—	1	—	—	—	4	—	1	1
Totale	195	71	430	—	202	51	723	256	134	49
VENETO										
Gran Bretagna, Irlanda	—	—	—	—	—	—	1	—	—	—
Francia e Principato di Monaco	6	—	5	—	88	—	34	11	2	—
Svizzera	11	5	11	—	42	—	43	20	4	—
Altri paesi d'Europa	—	—	—	—	1	—	—	1	—	—
Paesi del bacino del Mediterraneo	—	—	—	—	—	—	3	—	—	—
Canada	—	—	—	—	—	—	—	—	—	—
Stati Uniti	1	—	1	—	2	—	—	4	1	—
Brasile	4	1	—	—	7	—	6	—	2	—
Argentina	1	—	—	—	—	—	4	—	—	—
Altri paesi transoceanici	1	—	—	—	—	—	2	—	—	—
Totale	24	6	17	—	140	—	93	36	9	—

Segue TAV. XI. — Emigranti italiani di età superiore ai 15 anni, partiti negli anni 1915-1920, classificati secondo le regioni di provenienza, i paesi di destinazione, il sesso e la professione che esercitavano in patria.

Anno 1918.

Paesi di destinazione	Addetti ad altri com- merci ed ai tra- sporti, esercenti mestieri girovaghi.		Esercenti professioni liberali: medici, farmacisti, ecc.		Pittori, scultori, disegnatori, foto- grafi, ecc.		Artisti da teatro, musicanti, ecc.		Addetti ai servizi do- mestici.	
	M.	F.	M.	F.	M.	F.	M.	F.	M.	F.
	Segue PIEMONTE									
Gran Bretagna, Irlanda	2	—	—	—	1	—	2	1	—	2
Francia e Principato di Monaco	376	71	22	14	33	—	6	8	19	415
Svizzera	74	10	3	10	20	—	—	2	1	43
Altri paesi d'Europa	4	—	—	1	—	—	—	—	—	1
Paesi del bacino del Mediterraneo	3	—	2	1	1	—	—	—	—	1
Canada	—	—	—	—	—	—	—	—	—	—
Stati Uniti	2	—	—	—	—	—	3	—	—	3
Brasile	1	—	1	—	—	—	—	—	—	—
Argentina	9	—	3	—	1	—	3	3	—	1
Altri paesi transoceanici	2	—	—	1	—	—	—	—	—	—
Totale	473	81	31	27	56	—	14	14	20	466
Segue LIGURIA										
Gran Bretagna, Irlanda	6	—	3	—	—	—	—	—	—	2
Francia e Principato di Monaco	232	19	32	9	25	1	8	4	3	88
Svizzera	3	1	7	—	—	—	1	1	—	2
Altri paesi d'Europa	13	—	3	—	1	—	—	—	—	2
Paesi del bacino del Mediterraneo	3	—	1	—	—	—	—	—	—	2
Canada	—	—	—	—	—	—	—	—	—	—
Stati Uniti	24	1	1	—	—	—	—	—	—	1
Brasile	6	—	—	—	1	—	4	2	—	—
Argentina	18	—	2	2	—	—	3	—	—	—
Altri paesi transoceanici	8	—	1	—	—	—	—	1	—	1
Totale	313	21	50	11	27	1	16	8	3	98
Segue LOMBARDIA										
Gran Bretagna, Irlanda	6	—	1	—	1	—	1	—	—	—
Francia e Principato di Monaco	64	3	6	5	17	—	3	1	—	8
Svizzera	131	12	17	7	26	—	9	1	6	105
Altri paesi d'Europa	3	—	1	—	1	—	—	—	—	4
Paesi del bacino del Mediterraneo	1	—	—	—	—	—	—	—	—	—
Canada	—	—	—	—	—	—	—	—	—	—
Stati Uniti	1	—	—	1	—	—	—	—	—	2
Brasile	3	—	1	—	2	—	—	—	—	1
Argentina	9	1	—	—	3	—	2	—	—	—
Altri paesi transoceanici	1	—	—	—	—	—	—	—	—	1
Totale	219	16	26	13	50	—	15	2	6	121
Segue VENETO										
Gran Bretagna, Irlanda	1	—	—	—	—	—	—	—	1	—
Francia e Principato di Monaco	16	1	1	1	3	—	—	—	2	1
Svizzera	6	1	2	—	—	—	—	—	—	7
Altri paesi d'Europa	1	—	—	—	1	—	1	1	—	—
Paesi del bacino del Mediterraneo	1	—	—	—	—	—	—	—	—	—
Canada	—	—	—	—	—	—	—	—	—	—
Stati Uniti	—	—	—	—	—	—	4	—	—	—
Brasile	3	—	—	—	—	—	1	—	—	2
Argentina	1	—	1	—	—	—	3	—	—	—
Altri paesi transoceanici	1	—	—	—	—	—	1	—	—	—
Totale	30	2	4	1	4	—	10	1	3	10

Segue TAV. XI. — Emigranti italiani di età superiore ai 15 anni, partiti negli anni 1915-1920, classificati secondo le regioni di provenienza, i paesi di destinazione, il sesso e la professione che esercitavano in patria.

Anno 1918.

Paesi di destinazione	Persone in condizione o professione di- versa dalle prein- dicate.		Attendenti alle cure domestiche ed altre persone senza pro- fessione.		Persone di condi- zione o professione ignota.		Totale	
	M.	F.	M.	F.	M.	F.	M.	F.
	Segue PIEMONTE							
Gran Bretagna, Irlanda	1	—	—	15	—	—	55	26
Francia e Principato di Monaco	50	20	62	1705	30	40	3412	3269
Svizzera	17	25	12	389	3	4	707	633
Altri paesi d'Europa	1	3	1	6	—	—	14	11
Paesi del bacino del Mediterraneo	1	19	—	5	—	—	34	28
Canadà	—	—	—	1	—	—	—	2
Stati Uniti	3	—	3	44	—	—	25	88
Brasile	1	1	1	5	—	—	12	7
Argentina	—	1	15	33	—	—	63	45
Altri paesi transoceanici	2	—	3	6	—	—	16	9
Totale	76	69	97	2209	33	44	4338	4113
Segue LIGURIA								
Gran Bretagna, Irlanda	1	—	—	5	1	—	19	8
Francia e Principato di Monaco	49	4	39	557	20	13	1457	854
Svizzera	3	—	5	22	—	1	32	30
Altri paesi d'Europa	1	—	—	8	1	—	26	10
Paesi del bacino del Mediterraneo	1	—	1	4	—	—	13	6
Canadà	—	—	—	—	—	—	—	—
Stati Uniti	4	—	2	23	—	—	58	40
Brasile	1	—	1	9	—	—	18	11
Argentina	1	—	5	26	—	—	42	29
Altri paesi transoceanici	2	—	2	8	—	—	18	13
Totale	63	4	55	662	22	14	1683	1001
Segue LOMBARDIA								
Gran Bretagna, Irlanda	2	—	4	13	—	—	39	14
Francia e Principato di Monaco	13	10	10	224	1	—	651	384
Svizzera	27	36	19	510	9	5	1280	937
Altri paesi d'Europa	—	—	—	5	—	—	8	9
Paesi del bacino del Mediterraneo	1	—	—	2	—	—	12	3
Canadà	—	—	—	1	—	—	—	1
Stati Uniti	—	—	2	22	—	—	15	45
Brasile	—	—	—	5	—	—	36	10
Argentina	3	—	7	21	—	—	49	28
Altri paesi transoceanici	1	—	—	1	—	—	9	3
Totale	47	46	42	804	10	5	2099	1434
Segue VENETO								
Gran Bretagna, Irlanda	—	1	1	2	—	—	4	3
Francia e Principato di Monaco	8	—	3	55	2	—	170	69
Svizzera	4	3	2	65	5	3	130	104
Altri paesi d'Europa	—	—	—	1	—	—	4	3
Paesi del bacino del Mediterraneo	—	—	1	1	—	—	5	1
Canadà	—	—	—	1	—	—	—	1
Stati Uniti	1	—	—	25	—	—	10	29
Brasile	—	—	—	14	—	—	23	17
Argentina	—	—	—	3	—	—	10	3
Altri paesi transoceanici	—	—	—	1	1	—	6	1
Totale	13	4	7	168	8	3	362	231

Segue Tav. XI. — Emigranti italiani di età superiore ai 15 anni, partiti negli anni 1915-1920, classificati secondo le regioni di provenienza, i paesi di destinazione, il sesso e la professione che esercitavano in patria.

Anno 1918.

Paesi di destinazione	Addetti all'agricoltura.		Muratori, manovali, scalpellini, fornaciai, secciaroli, imbianchini, ecc.		Braccianti, giornalieri, terrazzieri ed altri operai addetti a lavori di sterro, di scavo, ecc.		Operai addetti ad altre industrie.		Albergatori, trattori, osti, caffettieri, ecc.	
	M.	F.	M.	F.	M.	F.	M.	F.	M.	F.
	EMILIA									
Gran Bretagna, Irlanda	1	—	1	—	—	—	9	1	8	1
Francia e Principato di Monaco	142	9	103	—	88	10	325	47	66	11
Svizzera	10	5	24	—	33	7	70	37	10	4
Altri paesi d'Europa	—	—	1	—	—	—	2	1	—	—
Paesi del bacino del Mediterraneo	4	—	8	—	1	—	24	1	2	—
Canada	—	—	—	—	—	—	—	—	—	—
Stati Uniti	—	—	—	—	2	3	2	3	—	—
Brasile	1	—	1	—	1	—	3	—	1	—
Argentina	—	—	—	—	1	—	1	2	—	—
Altri paesi transoceanici	—	—	—	—	—	—	1	—	—	—
Totale	158	14	138	—	126	20	437	92	87	16
TOSCANA										
Gran Bretagna, Irlanda	—	1	—	—	10	—	8	1	14	2
Francia e Principato di Monaco	43	6	52	—	259	164	246	123	41	11
Svizzera	2	1	5	—	15	6	14	14	3	—
Altri paesi d'Europa	—	—	—	—	—	—	4	—	—	—
Paesi del bacino del Mediterraneo	1	—	2	—	3	1	11	1	2	3
Canada	—	—	—	—	—	—	—	—	—	—
Stati Uniti	3	3	—	—	5	9	3	6	4	—
Brasile	—	—	1	—	4	3	12	1	—	—
Argentina	—	—	1	—	3	1	8	—	1	—
Altri paesi transoceanici	1	—	—	—	—	—	3	—	—	—
Totale	50	11	61	—	299	184	309	146	65	16
MARCHE										
Gran Bretagna, Irlanda	—	—	—	—	—	—	1	—	—	—
Francia e Principato di Monaco	7	—	8	—	35	8	20	16	3	—
Svizzera	—	—	3	1	4	—	5	2	—	—
Altri paesi d'Europa	—	—	1	—	—	1	—	2	—	—
Paesi del bacino del Mediterraneo	—	—	—	—	1	—	1	—	—	—
Canada	—	—	—	—	—	—	—	—	—	—
Stati Uniti	—	—	—	—	3	8	3	3	—	—
Brasile	—	—	1	—	1	—	1	—	—	—
Argentina	3	3	2	—	1	1	1	2	1	—
Altri paesi transoceanici	—	—	—	—	—	—	—	—	—	—
Totale	10	3	15	1	45	18	32	25	4	—
UMBRIA										
Gran Bretagna, Irlanda	—	—	—	—	—	—	—	—	—	—
Francia e Principato di Monaco	12	4	17	—	70	33	44	32	2	—
Svizzera	—	—	—	—	1	—	5	4	—	—
Altri paesi d'Europa	—	—	—	—	—	—	1	—	—	—
Paesi del bacino del Mediterraneo	1	—	—	—	—	—	—	—	—	—
Canada	—	—	—	—	—	—	—	—	—	—
Stati Uniti	1	—	—	—	—	1	1	3	—	—
Brasile	—	—	—	—	—	—	—	—	—	—
Argentina	—	—	—	—	—	—	—	—	—	—
Altri paesi transoceanici	—	—	—	—	—	—	1	—	—	—
Totale	14	4	17	—	71	34	52	39	2	—

Segue Tav. XI. — Emigranti italiani di età superiore ai 15 anni, partiti negli anni 1915-1920, classificati secondo le regioni di provenienza, i paesi di destinazione, il sesso e la professione che esercitavano in patria.

Anno 1918.

Paesi di destinazione	Addetti ad altri commerci ed ai trasporti, esercenti mestieri girovaghi.		Esercenti professioni liberali: medici, farmacisti, ecc.		Pittori, scultori, disegnatore, fotografi, ecc.		Avvisi da teatro, musicanti, ecc.		Addetti ai servizi domestici.	
	M.	F.	M.	F.	M.	F.	M.	F.	M.	F.
	<i>Segue EMILIA</i>									
Gran Bretagna, Irlanda	12	4	3	—	—	—	—	—	—	3
Francia e Principato di Monaco	133	14	4	11	17	—	12	3	1	21
Svizzera	12	—	2	4	2	—	7	—	—	11
Altri paesi d'Europa	1	—	—	2	1	—	—	—	—	—
Paesi del bacino del Mediterraneo	3	—	1	—	1	—	—	1	—	—
Canada	—	—	—	—	—	—	—	—	—	—
Stati Uniti	1	—	—	—	—	—	2	1	—	—
Brasile	3	—	1	—	—	—	—	—	—	—
Argentina	2	—	—	—	1	—	—	3	—	—
Altri paesi transoceanici	1	—	—	—	—	—	1	—	—	1
Totale	168	18	11	17	22	—	22	8	1	36
<i>Segue TOSCANA</i>										
Gran Bretagna, Irlanda	15	2	2	2	4	—	—	—	—	5
Francia e Principato di Monaco	111	14	4	7	17	—	8	2	2	55
Svizzera	9	1	2	—	3	—	1	—	—	8
Altri paesi d'Europa	12	—	2	2	—	—	1	1	—	—
Paesi del bacino del Mediterraneo	7	—	—	2	2	—	—	—	—	1
Canada	—	—	—	—	—	—	—	—	—	—
Stati Uniti	9	—	2	2	1	—	—	—	—	2
Brasile	10	—	—	—	—	—	2	—	—	1
Argentina	12	—	—	—	—	—	—	1	—	—
Altri paesi transoceanici	3	—	—	1	1	—	—	—	—	—
Totale	188	17	12	16	28	—	12	4	2	72
<i>Segue MARCHE</i>										
Gran Bretagna, Irlanda	—	—	—	1	—	—	—	—	—	—
Francia e Principato di Monaco	119	1	—	1	2	1	—	—	—	3
Svizzera	2	—	1	1	—	—	—	—	—	1
Altri paesi d'Europa	1	—	—	—	1	—	1	—	—	—
Paesi del bacino del Mediterraneo	1	—	—	—	—	—	—	—	—	—
Canada	—	—	—	—	—	—	—	—	—	—
Stati Uniti	1	—	—	—	1	—	—	—	2	1
Brasile	—	—	—	—	—	—	—	—	—	—
Argentina	—	—	—	—	1	—	—	—	1	—
Altri paesi transoceanici	—	—	—	—	—	—	—	1	—	—
Totale	124	1	1	3	5	1	1	1	3	5
<i>Segue UMBRIA</i>										
Gran Bretagna, Irlanda	—	—	—	—	—	—	—	—	—	—
Francia e Principato di Monaco	12	2	—	2	—	—	—	—	1	11
Svizzera	—	—	—	—	—	—	1	—	—	—
Altri paesi d'Europa	—	—	—	—	—	—	—	—	—	—
Paesi del bacino del Mediterraneo	—	—	1	—	—	—	—	—	—	—
Canada	—	—	—	—	—	—	—	—	—	—
Stati Uniti	1	—	1	—	—	—	—	—	—	—
Brasile	—	—	—	—	—	—	—	—	—	—
Argentina	—	—	—	—	—	—	—	—	—	—
Altri paesi transoceanici	—	—	—	—	—	—	2	—	—	—
Totale	13	2	2	2	—	—	3	—	1	11

Segue Tav. XI. — Emigranti italiani di età superiore ai 15 anni, partiti negli anni 1915-1920, classificati secondo le regioni di provenienza, i paesi di destinazione, il sesso e la professione che esercitavano in patria.

Anno 1918.

Paesi di destinazione	Persone di condizione o professione di- versa dalle prim- arie.		Attendenti alle cure domestiche ed altre persone senza pro- fessione.		Persone di condi- zione o professione ignota.		Totale	
	M.	F.	M.	F.	M.	F.	M.	F.
	<i>Segue EMILIA</i>							
Gran Bretagna, Irlanda	—	—	6	19	—	1	40	29
Francia e Principato di Monaco	19	5	15	207	4	2	929	340
Svizzera	7	1	8	72	2	—	187	141
Altri paesi d'Europa	1	—	—	5	—	—	6	8
Paesi del bacino del Mediterraneo	3	—	2	4	—	—	49	6
Canada	—	—	—	—	—	—	—	—
Stati Uniti	2	—	1	18	—	—	10	25
Brasile	1	—	2	3	—	—	14	3
Argentina	1	—	2	5	1	—	9	10
Altri paesi transoceanici	1	—	—	3	—	—	4	4
Totale	35	6	36	336	7	3	1248	566
<i>Segue TOSCANA</i>								
Gran Bretagna, Irlanda	1	—	4	38	—	—	58	51
Francia e Principato di Monaco	29	7	13	397	14	39	839	825
Svizzera	4	—	—	28	—	6	58	64
Altri paesi d'Europa	2	—	1	8	—	—	22	11
Paesi del bacino del Mediterraneo	1	3	1	9	—	1	30	21
Canada	—	—	—	1	—	—	—	1
Stati Uniti	3	—	2	52	—	3	32	77
Brasile	—	—	9	16	1	—	39	21
Argentina	1	—	8	8	—	2	34	12
Altri paesi transoceanici	1	—	1	2	—	—	10	3
Totale	42	10	39	559	15	51	1122	1086
<i>Segue MARCHE</i>								
Gran Bretagna, Irlanda	—	—	—	—	—	—	1	1
Francia e Principato di Monaco	5	—	3	76	2	2	204	108
Svizzera	—	2	—	11	—	1	15	19
Altri paesi d'Europa	—	—	—	2	—	—	4	5
Paesi del bacino del Mediterraneo	—	—	—	1	—	—	3	1
Canada	—	—	—	2	—	—	—	2
Stati Uniti	—	—	—	18	—	—	10	30
Brasile	—	—	—	—	—	—	3	—
Argentina	1	—	2	2	—	—	13	8
Altri paesi transoceanici	—	—	—	—	—	—	—	1
Totale	6	2	5	112	2	3	253	175
<i>Segue UMBRIA</i>								
Gran Bretagna, Irlanda	—	—	—	—	—	—	—	—
Francia e Principato di Monaco	5	—	—	132	2	—	165	216
Svizzera	—	—	1	5	—	1	8	10
Altri paesi d'Europa	—	—	—	—	—	—	1	—
Paesi del bacino del Mediterraneo	—	—	—	1	—	—	2	1
Canada	—	—	—	—	—	—	—	—
Stati Uniti	—	—	—	9	—	—	4	13
Brasile	1	—	—	—	—	—	1	—
Argentina	—	—	—	—	—	—	—	—
Altri paesi transoceanici	—	—	—	1	—	—	3	1
Totale	6	—	1	148	2	1	184	241

Segue TAV. XI. — Emigranti italiani di età superiore ai 15 anni, partiti negli anni 1915-1920, classificati secondo le regioni di provenienza, i paesi di destinazione, il sesso e la professione che esercitavano in patria.

Anno 1918.

Paesi di destinazione	Addetti all'agricoltura.		Muratori, manovali, scalpellini, fornaciai, secciaroli, imbianchini, ecc.		Braccianti, giornalieri, terrazzieri ed altri operai addetti a lavori di sterco, di scavo, ecc.		Operai addetti ad altre industrie.		Albergatori, trattori, osti, caffettieri, ecc.	
	M.	F.	M.	F.	M.	F.	M.	F.	M.	F.
	LAZIO									
Gran Bretagna, Irlanda	—	—	—	—	—	—	1	—	1	—
Francia e Principato di Monaco	2	1	7	—	8	—	19	9	11	—
Svizzera	2	—	—	—	—	—	3	—	1	—
Altri paesi d'Europa	—	—	—	—	—	—	4	—	1	—
Paesi del bacino del Mediterraneo	—	—	—	—	—	—	4	—	—	—
Canada	—	—	—	—	—	—	—	—	—	—
Stati Uniti	2	3	2	—	3	1	7	2	1	—
Brasile	—	—	—	—	—	—	2	—	—	—
Argentina	—	—	—	—	—	—	—	—	—	—
Altri paesi transoceanici	—	—	—	—	—	—	—	1	—	—
Totale	6	4	9	—	11	1	40	12	15	—
ABRUZZI E MOLISE										
Gran Bretagna, Irlanda	—	—	—	—	—	—	2	—	—	—
Francia e Principato di Monaco	11	15	2	—	5	1	10	4	—	—
Svizzera	—	—	—	—	1	—	1	2	—	—
Altri paesi d'Europa	—	—	—	—	—	—	—	—	—	—
Paesi del bacino del Mediterraneo	—	—	—	—	—	—	—	—	—	—
Canada	1	1	—	—	—	—	—	—	—	—
Stati Uniti	9	43	4	—	7	11	11	31	2	—
Brasile	—	—	—	—	1	—	—	—	—	—
Argentina	2	—	1	—	1	—	—	—	1	—
Altri paesi transoceanici	—	1	—	—	—	—	—	—	—	—
Totale	23	60	7	—	15	12	24	37	3	—
CAMPANIA										
Gran Bretagna, Irlanda	6	—	—	—	3	1	31	5	16	2
Francia e Principato di Monaco	23	6	15	—	70	17	136	45	17	4
Svizzera	—	—	—	—	2	—	4	1	—	—
Altri paesi d'Europa	—	—	—	—	—	—	2	—	—	2
Paesi del bacino del Mediterraneo	15	—	3	—	5	—	18	3	2	—
Canada	1	—	—	—	—	—	—	—	—	—
Stati Uniti	11	50	4	—	8	9	33	78	10	—
Brasile	5	1	1	—	3	1	14	3	—	—
Argentina	6	1	5	—	3	—	6	1	—	—
Altri paesi transoceanici	—	—	—	—	1	—	2	—	—	—
Totale	67	58	28	—	95	28	246	136	45	8
PUGLIE										
Gran Bretagna, Irlanda	—	—	—	—	—	—	—	—	1	—
Francia e Principato di Monaco	1	—	2	—	1	2	8	4	4	—
Svizzera	—	—	—	—	—	—	—	—	—	—
Altri paesi d'Europa	1	—	11	—	1	—	30	—	1	—
Paesi del bacino del Mediterraneo	2	—	2	—	—	—	15	—	2	—
Canada	—	—	—	—	—	—	—	—	—	—
Stati Uniti	5	7	1	—	2	1	8	38	1	—
Brasile	—	—	—	—	1	—	—	—	—	—
Argentina	3	—	—	—	2	—	6	1	—	—
Altri paesi transoceanici	—	—	—	—	—	—	—	—	—	—
Totale	12	7	16	—	7	3	67	43	9	—

Segue Tav. XI. — Emigranti italiani di età superiore ai 15 anni, partiti negli anni 1915-1920, classificati secondo le regioni di provenienza, i paesi di destinazione, il sesso e la professione che esercitavano in patria.

Anno 1918.

Paesi di destinazione	A diletti ad altri com- merci ed ai tra- sporti, esercenti mestieri girovaghi.		Esercenti professioni liberali: medici, farmacisti, ecc.		Pittori, scultori, disegnatori, foto- grafi, ecc.		Artisti da teatro, musicanti, ecc.		A diletti ai servizi do- mestici.	
	M.	F.	M.	F.	M.	F.	M.	F.	M.	F.
	<i>Segue LAZIO</i>									
Gran Bretagna, Irlanda	—	—	1	—	1	—	—	—	4	2
Francia e Principato di Monaco	8	—	1	—	3	—	2	1	1	14
Svizzera	1	—	1	—	—	—	1	—	1	5
Altri paesi d'Europa	—	—	—	—	—	—	—	1	—	2
Paesi del bacino del Mediterraneo	2	—	1	—	1	—	—	—	—	3
Canada	—	—	—	—	—	—	—	—	—	—
Stati Uniti	5	—	1	—	1	—	2	—	—	3
Brasile	1	—	—	—	—	—	1	3	—	—
Argentina	1	—	3	—	—	—	—	—	—	—
Altri paesi transoceanici	—	—	—	—	—	—	—	—	—	—
Totale	18	—	8	—	6	—	6	5	6	29
<i>Segue ABRUZZI E MOLISE</i>										
Gran Bretagna, Irlanda	—	—	—	—	—	—	—	—	—	—
Francia e Principato di Monaco	2	—	—	—1	2	—	—	—	—	—
Svizzera	1	—	—	—	—	—	—	—	—	—
Altri paesi d'Europa	—	—	—	—	—	—	—	—	—	—
Paesi del bacino del Mediterraneo	—	—	—	1	—	—	—	—	—	—
Canada	—	—	—	—	—	—	—	—	—	—
Stati Uniti	2	—	—	1	—	—	—	—	1	—
Brasile	—	—	—	—	—	—	—	—	—	—
Argentina	1	—	—	—	—	—	1	—	1	1
Altri paesi transoceanici	—	—	—	—	—	—	—	—	—	—
Totale	6	—	—	3	2	—	1	—	2	1
<i>Segue CAMPANIA</i>										
Gran Bretagna, Irlanda	5	1	—	—	—	—	3	2	—	6
Francia e Principato di Monaco	39	7	5	1	3	—	3	—	1	3
Svizzera	3	—	—	—	—	—	1	—	—	1
Altri paesi d'Europa	3	—	—	1	—	—	1	2	—	1
Paesi del bacino del Mediterraneo	7	—	—	—	—	—	1	—	—	1
Canada	1	—	—	—	—	—	—	—	—	—
Stati Uniti	7	—	1	2	1	—	1	1	—	2
Brasile	6	—	2	—	1	—	—	—	—	1
Argentina	9	—	—	—	1	—	3	—	—	—
Altri paesi transoceanici	3	—	1	—	—	—	1	—	—	—
Totale	83	8	9	4	6	—	14	5	1	15
<i>Segue PUGLIE</i>										
Gran Bretagna, Irlanda	—	—	1	—	—	—	—	—	—	—
Francia e Principato di Monaco	4	—	—	1	1	—	—	—	—	—
Svizzera	1	—	—	—	—	—	—	—	—	—
Altri paesi d'Europa	1	—	—	—	1	—	—	—	—	1
Paesi del bacino del Mediterraneo	2	—	—	—	—	—	1	—	—	—
Canada	—	—	—	—	—	—	—	—	—	—
Stati Uniti	2	—	—	—	—	—	1	—	—	—
Brasile	—	—	—	—	—	—	—	—	—	—
Argentina	7	—	—	—	—	—	1	—	—	—
Altri paesi transoceanici	—	—	—	—	—	—	—	—	—	—
Totale	17	—	1	1	2	—	3	—	—	1

Segue TAV. XI. — Emigranti italiani di età superiore ai 15 anni, partiti negli anni 1915-1920, classificati secondo le regioni di provenienza, i paesi di destinazione, il sesso e la professione che esercitavano in patria.

Anno 1918.

Paesi di destinazione	Persone di condizione o professione di- versa dalle prein- dicate.		Attendenti alle cure domestiche ed altre persone senza pro- fessione.		Persone di condi- zione o professione ignota.		Totale	
	M.	F.	M.	F.	M.	F.	M.	F.
<i>Segue LAZIO</i>								
Gran Bretagna, Irlanda	1	1	1	2	—	—	10	5
Francia e Principato di Monaco	6	22	2	22	—	—	70	69
Svizzera	2	—	1	8	—	—	13	13
Altri paesi d'Europa	1	—	—	1	—	—	6	4
Paesi del bacino del Mediterraneo	1	11	—	3	—	—	9	17
Canadà	—	—	—	1	—	—	—	1
Stati Uniti	5	—	1	29	—	—	30	38
Brasile	1	—	1	3	—	—	6	6
Argentina	—	—	—	—	—	—	4	—
Altri paesi transoceanici	—	1	1	1	—	—	1	3
Totale	17	35	7	70	—	—	149	156
<i>Segue ABRUZZI E MOLISE</i>								
Gran Bretagna, Irlanda	—	—	—	—	—	—	2	—
Francia e Principato di Monaco	1	—	—	6	2	—	35	27
Svizzera	1	—	—	2	—	—	4	4
Altri paesi d'Europa	—	—	—	—	—	—	—	1
Paesi del bacino del Mediterraneo	—	—	—	—	—	—	—	—
Canadà	—	—	—	2	—	—	1	3
Stati Uniti	1	—	1	52	1	1	39	139
Brasile	—	—	—	1	—	—	1	1
Argentina	1	—	—	1	—	—	9	2
Altri paesi transoceanici	—	—	—	—	1	—	1	1
Totale	4	—	1	64	4	1	92	178
<i>Segue CAMPANIA</i>								
Gran Bretagna, Irlanda	—	—	2	20	1	—	67	37
Francia e Principato di Monaco	12	2	5	159	2	1	331	245
Svizzera	—	—	1	4	—	—	11	6
Altri paesi d'Europa	1	1	5	10	—	—	12	17
Paesi del bacino del Mediterraneo	7	—	5	18	—	—	63	22
Canadà	—	—	—	3	—	—	2	3
Stati Uniti	3	—	2	114	1	2	82	258
Brasile	4	—	1	12	1	—	38	18
Argentina	—	—	—	7	2	—	35	9
Altri paesi transoceanici	—	—	—	4	—	—	8	4
Totale	27	3	21	351	7	3	649	619
<i>Segue PUGLIE</i>								
Gran Bretagna, Irlanda	—	—	1	—	—	—	3	—
Francia e Principato di Monaco	1	—	6	23	—	—	28	30
Svizzera	1	—	—	2	1	—	3	2
Altri paesi d'Europa	1	—	1	15	—	—	48	16
Paesi del bacino del Mediterraneo	2	—	—	3	—	—	26	3
Canadà	—	—	—	—	—	—	—	—
Stati Uniti	—	—	—	67	1	3	21	116
Brasile	—	—	—	—	—	—	1	—
Argentina	—	—	—	6	—	—	19	7
Altri paesi transoceanici	—	—	—	—	—	—	—	—
Totale	5	—	8	116	2	3	149	174

Segue TAV. XI. — Emigranti italiani di età superiore ai 15 anni, partiti negli anni 1915-1920, classificati secondo le regioni di provenienza, i paesi di destinazione, il sesso e la professione che esercitavano in patria.

Anno 1918.

Paesi di destinazione	Addetti all'agricoltura.		Muratori, manovali, scalpellini, fornaciai, selciaroli, imbianchini, ecc.		Braccianti, giornalieri, terrazzieri ed altri operai addetti a lavori di sterro, di scavo, ecc.		Operai addetti ad altre industrie.		Albergatori, trattori, osti, caffettieri, ecc.	
	M.	F.	M.	F.	M.	F.	M.	F.	M.	F.
	BASILICATA									
Gran Bretagna, Irlanda	—	—	—	—	—	—	—	—	—	—
Francia e Principato di Monaco	—	—	—	—	—	1	7	1	—	—
Svizzera	—	—	—	—	—	—	1	—	—	—
Altri paesi d'Europa	—	—	—	—	—	—	—	—	1	—
Paesi del bacino del Mediterraneo	—	—	—	—	—	—	1	—	—	—
Canada	1	3	—	—	—	—	—	2	—	—
Stati Uniti	2	5	—	—	—	—	4	28	3	—
Brasile	1	—	—	—	—	—	4	—	1	—
Argentina	—	—	—	—	—	—	6	—	—	—
Altri paesi transoceanici	—	—	—	—	—	—	1	—	—	—
Totale	4	8	—	—	—	1	24	31	5	—
CALABRIE										
Gran Bretagna, Irlanda	—	—	—	—	—	—	1	—	—	—
Francia e Principato di Monaco	5	2	2	—	8	2	11	2	—	—
Svizzera	1	—	—	—	—	—	2	—	—	—
Altri paesi d'Europa	—	—	—	—	—	—	1	—	—	—
Paesi del bacino del Mediterraneo	4	—	2	—	1	—	3	—	1	—
Canada	1	7	—	—	3	—	—	—	—	—
Stati Uniti	27	65	5	—	13	1	13	21	3	—
Brasile	4	2	—	—	1	—	4	—	3	—
Argentina	7	1	1	—	6	1	10	3	1	—
Altri paesi transoceanici	—	—	—	—	—	—	2	—	—	—
Totale	49	77	10	—	32	4	47	26	8	—
SICILIA										
Gran Bretagna, Irlanda	—	—	—	—	—	—	—	1	—	1
Francia e Principato di Monaco	6	1	13	—	54	2	53	12	12	1
Svizzera	—	2	1	—	1	—	2	2	1	—
Altri paesi d'Europa	31	—	3	—	1	—	14	—	19	—
Paesi del bacino del Mediterraneo	68	—	109	—	90	1	185	15	25	2
Canada	—	—	—	—	2	—	—	1	—	—
Stati Uniti	6	2	7	—	12	7	37	98	8	—
Brasile	—	1	—	—	—	—	1	2	1	—
Argentina	4	—	3	—	3	—	7	6	3	—
Altri paesi transoceanici	—	—	—	—	—	1	—	—	—	—
Totale	115	6	136	—	163	11	299	137	69	4
SARDEGNA										
Gran Bretagna, Irlanda	—	—	—	—	—	—	1	—	2	—
Francia e Principato di Monaco	20	1	8	—	50	1	34	4	8	—
Svizzera	—	—	—	—	—	—	1	—	—	—
Altri paesi d'Europa	—	—	—	—	1	—	1	—	—	—
Paesi del bacino del Mediterraneo	2	—	3	—	10	—	12	1	2	—
Canada	—	—	—	—	—	—	—	—	—	—
Stati Uniti	—	—	—	—	—	—	—	—	3	—
Brasile	—	—	—	—	—	—	1	—	—	—
Argentina	1	—	—	—	—	—	—	—	—	—
Altri paesi transoceanici	—	—	—	—	—	—	—	—	—	—
Totale	23	1	11	—	61	1	50	5	15	—

Segue Tav. XI. — Emigranti italiani di età superiore ai 15 anni, partiti negli anni 1915-1920, classificati secondo le regioni di provenienza, i paesi di destinazione, il sesso e la professione che esercitavano in patria.

Anno 1918.

Paesi di destinazione	Addetti ad altri com- merci ed ai tra- sporti, esercenti mestieri girovaghi.		Esercenti professioni liberali: medici, farmacisti, ecc.		Pittori, scultori, disegnatori, foto- grafi, ecc.		Artisti da teatro, musicanti, ecc.		Addetti ai servizi do- mestici	
	M.	F.	M.	F.	M.	F.	M.	F.	M.	F.
	Segue BASILICATA									
Gran Bretagna, Irlanda	—	—	—	—	—	—	—	—	—	—
Francia e Principato di Monaco	1	—	—	1	1	—	1	—	—	—
Svizzera	—	—	—	—	—	—	1	—	—	—
Altri paesi d'Europa	1	—	—	—	—	—	—	—	—	—
Paesi del bacino del Mediterraneo	—	—	—	—	—	—	—	—	—	—
Canada	—	—	—	—	—	—	—	—	—	—
Stati Uniti	—	—	—	—	—	—	—	—	—	1
Brasile	—	—	—	—	1	—	—	—	—	—
Argentina	—	—	—	—	1	—	—	—	—	—
Altri paesi transoceanici	—	—	—	—	—	—	—	—	—	—
Totale	2	—	—	1	3	—	2	—	—	1
Segue CALABRIE										
Gran Bretagna, Irlanda	—	—	—	—	—	—	—	—	—	—
Francia e Principato di Monaco	8	—	1	—	—	—	—	—	1	1
Svizzera	1	—	—	—	—	—	—	—	—	—
Altri paesi d'Europa	—	—	—	—	—	—	—	—	—	—
Paesi del bacino del Mediterraneo	2	—	—	—	1	—	—	—	—	—
Canada	—	—	—	—	—	—	—	—	—	—
Stati Uniti	4	—	—	1	—	—	—	—	—	—
Brasile	1	—	—	—	—	—	—	—	—	2
Argentina	9	—	—	—	—	—	—	—	1	—
Altri paesi transoceanici	1	—	—	—	—	—	—	—	—	—
Totale	26	—	1	1	1	—	—	—	2	3
Segue SICILIA										
Gran Bretagna, Irlanda	2	—	1	—	—	—	1	—	—	—
Francia e Principato di Monaco	20	1	4	—	1	—	—	—	—	1
Svizzera	1	—	—	—	—	—	—	—	—	1
Altri paesi d'Europa	16	—	1	—	1	—	6	1	—	—
Paesi del bacino del Mediterraneo	89	—	3	2	7	—	1	—	—	1
Canada	—	—	—	—	—	—	—	—	—	—
Stati Uniti	41	1	—	—	1	—	3	—	—	—
Brasile	5	—	—	—	—	—	—	—	—	—
Argentina	4	—	—	—	—	—	—	—	—	—
Altri paesi transoceanici	1	—	—	—	—	—	—	—	—	—
Totale	179	2	9	2	10	—	11	1	—	3
Segue SARDEGNA										
Gran Bretagna, Irlanda	—	—	—	—	—	—	—	—	—	—
Francia e Principato di Monaco	6	—	1	2	—	—	—	—	1	1
Svizzera	—	—	—	—	—	—	—	—	—	—
Altri paesi d'Europa	—	—	—	—	—	—	—	—	—	—
Paesi del bacino del Mediterraneo	—	1	—	—	—	—	—	—	—	1
Canada	—	—	—	—	—	—	—	—	—	—
Stati Uniti	—	—	—	—	—	—	—	—	—	—
Brasile	—	—	—	—	—	—	—	—	—	—
Argentina	1	—	—	—	—	—	—	—	—	—
Altri paesi transoceanici	—	—	—	—	—	—	—	—	—	—
Totale	7	1	1	2	—	—	—	—	1	2

Segue Tav. XI. — Emigranti italiani di età superiore ai 15 anni, partiti negli anni 1915-1920, classificati secondo le regioni di provenienza, i paesi di destinazione, il sesso e la professione che esercitavano in patria.

Anno 1918.

Paesi di destinazione	Persone di condizione o professione di- versa dalle prein- dicate.		Attendenti alle cure domestiche ed altre persone senza pro- fessione.		Persone di condi- zione o professione ignota.		Totale	
	M.	F.	M.	F.	M.	F.	M.	F.
	<i>Segue BASILICATA</i>							
Gran Bretagna, Irlanda	—	—	—	1	—	—	—	1
Francia e Principato di Monaco	—	—	—	12	—	—	10	15
Svizzera	—	—	—	—	—	—	2	—
Altri paesi d'Europa	—	—	—	1	—	—	2	1
Paesi del bacino del Mediterraneo	—	—	—	—	—	—	1	—
Canadà	—	—	—	—	—	—	1	5
Stati Uniti	1	—	—	18	—	—	10	52
Brasile	—	—	—	1	—	—	7	1
Argentina	—	—	—	2	—	—	7	2
Altri paesi transoceanici	—	—	—	—	—	—	1	—
Totale	1	—	—	35	—	—	41	77
<i>Segue CALABRIE</i>								
Gran Bretagna, Irlanda	—	—	—	—	—	—	1	—
Francia e Principato di Monaco	—	—	—	16	5	—	41	23
Svizzera	1	—	—	—	—	—	5	—
Altri paesi d'Europa	—	—	—	—	—	—	1	—
Paesi del bacino del Mediterraneo	—	—	1	2	—	—	15	2
Canadà	—	—	—	4	—	—	4	11
Stati Uniti	1	—	1	33	—	—	67	121
Brasile	1	—	—	2	—	—	14	6
Argentina	—	—	1	1	—	—	36	6
Altri paesi transoceanici	—	—	—	5	—	—	3	5
Totale	3	—	3	63	5	—	187	174
<i>Segue SICILIA</i>								
Gran Bretagna, Irlanda	—	—	1	—	—	—	5	2
Francia e Principato di Monaco	1	1	5	63	6	4	175	86
Svizzera	—	—	4	5	2	—	12	10
Altri paesi d'Europa	3	—	1	6	3	—	99	7
Paesi del bacino del Mediterraneo	11	—	19	120	11	1	618	142
Canadà	—	—	1	1	—	1	3	3
Stati Uniti	1	1	1	220	5	5	122	334
Brasile	2	—	—	1	—	—	9	4
Argentina	3	1	1	14	—	—	28	21
Altri paesi transoceanici	—	—	—	—	—	—	1	1
Totale	21	3	33	430	27	11	1072	610
<i>Segue SARDEGNA</i>								
Gran Bretagna, Irlanda	—	—	—	1	—	—	3	1
Francia e Principato di Monaco	5	4	—	71	2	—	135	84
Svizzera	—	—	—	2	—	—	1	2
Altri paesi d'Europa	2	—	—	—	—	—	4	—
Paesi del bacino del Mediterraneo	—	—	—	11	1	—	30	14
Canadà	—	—	—	—	—	—	—	—
Stati Uniti	—	—	—	6	—	—	3	6
Brasile	—	—	—	—	—	—	1	—
Argentina	—	—	—	—	—	—	2	—
Altri paesi transoceanici	—	—	1	2	—	—	1	2
Totale	7	4	1	93	3	—	180	109

Segue Tav. XI. — Emigranti italiani di età superiore ai 15 anni, partiti negli anni 1915-1920, classificati secondo le regioni di provenienza, i paesi di destinazione, il sesso e la professione che esercitavano in patria.

Anno 1919.

Paesi di destinazione	Addetti all'agricoltura.		Muratori, manovali, scalpellini, fornaciai, selciaroli, imbianchini, ecc.		Braccianti, giornalieri, terrazzieri ed altri operai addetti a lavori di sterro, di scavo, ecc.		Operai addetti ad altre industrie.		Albergatori, trattori, osti, caffettieri, ecc.	
	M.	F.	M.	F.	M.	F.	M.	F.	M.	F.
	PIEMONTE									
Gran Bretagna, Irlanda	19	18	6	—	7	—	80	29	411	1
Francia e Principato di Monaco	4 330	1 508	4 387	2	2 092	845	5 316	1 425	1 482	29
Svizzera	150	47	1 078	—	81	17	1 448	372	189	2
Altri paesi d'Europa	10	2	23	—	2	1	73	13	32	—
Paesi del bacino del Mediterraneo	12	2	67	—	2	—	59	13	10	—
Canada	7	2	1	—	1	—	10	—	2	—
Stati Uniti	216	231	47	1	32	5	252	265	174	1
Brasile	5	—	4	—	5	—	23	5	8	—
Argentina	514	132	69	—	62	5	239	79	80	1
Altri paesi transoceanici	46	13	29	—	7	—	112	19	28	—
Totale	5 309	1 955	5 711	3	2 291	873	7 612	2 220	2 416	34
LIGURIA										
Gran Bretagna, Irlanda	12	7	—	—	7	—	15	1	27	—
Francia e Principato di Monaco	1 083	179	920	—	524	65	2 274	182	655	3
Svizzera	5	—	8	—	2	—	33	5	8	1
Altri paesi d'Europa	1	—	9	—	3	—	40	—	7	—
Paesi del bacino del Mediterraneo	7	—	177	—	6	—	45	3	6	—
Canada	1	—	—	—	1	—	1	1	—	—
Stati Uniti	96	103	5	—	11	—	49	35	14	—
Brasile	5	3	1	—	1	—	7	1	4	—
Argentina	55	7	6	—	3	—	39	7	19	—
Altri paesi transoceanici	66	3	13	—	5	—	28	6	15	—
Totale	1 331	302	1 139	—	563	65	2 531	241	755	4
LOMBARDIA										
Gran Bretagna, Irlanda	6	—	3	—	4	—	52	12	199	1
Francia e Principato di Monaco	723	116	3 582	—	1 211	120	2 168	445	384	5
Svizzera	675	342	1 122	—	490	69	1 526	504	385	10
Altri paesi d'Europa	12	3	120	—	19	1	277	25	34	1
Paesi del bacino del Mediterraneo	10	1	41	—	5	1	49	7	6	—
Canada	7	4	9	—	8	—	9	8	3	—
Stati Uniti	147	164	70	—	93	58	201	277	60	1
Brasile	20	2	11	—	6	—	57	8	17	—
Argentina	201	118	76	—	38	3	178	75	66	—
Altri paesi transoceanici	26	16	23	—	21	1	75	22	9	—
Totale	1 827	766	5 057	—	1 895	253	4 592	1 383	1 163	18
VENETO										
Gran Bretagna, Irlanda	1	1	23	—	6	—	32	3	36	—
Francia e Principato di Monaco	197	26	753	1	952	12	1 638	168	106	2
Svizzera	46	21	227	—	156	42	478	585	34	4
Altri paesi d'Europa	69	20	465	—	341	6	591	64	72	6
Paesi del bacino del Mediterraneo	2	—	12	1	3	—	46	7	3	—
Canada	31	40	29	—	156	9	135	41	6	1
Stati Uniti	107	131	74	—	200	23	326	170	30	4
Brasile	66	22	37	—	51	1	134	23	27	1
Argentina	68	34	37	—	68	2	103	26	17	—
Altri paesi transoceanici	9	8	6	—	20	—	26	9	1	—
Totale	596	303	1 663	2	1 953	95	3 509	1 096	332	18

Segue Tav. XI. — Emigranti italiani di età superiore ai 15 anni, partiti negli anni 1915-1920, classificati secondo le regioni di provenienza, i paesi di destinazione, il sesso e la professione che esercitavano in patria.

Anno 1919.

Paesi di destinazione	Adetti ad altri com- merci ed ai tra- sporti, esercenti mesieri e trovaghi.		Esercenti professioni liberali: medici, farmacisti, ecc.		Pittori, scultori, disegnatori, foto- graf, ecc.		Artisti da teatro, musicanti, ecc.		Adetti ai servizi do- mestici.	
	M.	F.	M.	F.	M.	F.	M.	F.	M.	F.
	<i>Segue PIEMONTE</i>									
Gran Bretagna, Irlanda	21	1	5	6	1	—	3	1	4	39
Francia e Principato di Monaco	1 619	168	69	31	223	—	33	12	20	1 534
Svizzera	378	18	35	7	98	—	20	—	1	131
Altri paesi d'Europa	27	2	6	2	2	—	4	1	1	9
Paesi del bacino del Mediterraneo	12	1	1	—	2	—	2	—	—	2
Canada	3	2	—	—	—	—	—	—	—	—
Stati Uniti	52	13	8	6	4	—	3	2	1	58
Brasile	13	—	3	1	2	—	—	1	—	3
Argentina	106	8	14	4	8	—	2	1	1	24
Altri paesi transoceanici	12	1	4	—	3	—	2	—	—	11
Totale	2 243	214	145	57	343	—	69	18	28	1 811
<i>Segue LIGURIA</i>										
Gran Bretagna, Irlanda	39	3	1	3	—	—	3	—	—	13
Francia e Principato di Monaco	987	24	54	20	105	—	26	4	8	237
Svizzera	65	2	21	4	1	—	2	—	1	16
Altri paesi d'Europa	89	3	18	2	3	—	10	5	1	3
Paesi del bacino del Mediterraneo	20	—	2	1	3	—	—	—	—	3
Canada	—	—	—	—	—	—	—	—	—	—
Stati Uniti	36	1	3	5	1	—	2	1	—	24
Brasile	6	1	1	—	2	—	—	—	1	1
Argentina	86	2	7	15	—	—	6	—	—	31
Altri paesi transoceanici	67	2	3	—	1	—	1	—	1	5
Totale	1 395	38	110	50	116	—	50	10	12	333
<i>Segue LOMBARDIA</i>										
Gran Bretagna, Irlanda	39	—	6	1	1	—	3	—	1	10
Francia e Principato di Monaco	410	20	50	23	73	—	10	2	5	117
Svizzera	750	27	122	32	35	—	36	5	15	315
Altri paesi d'Europa	156	—	17	2	10	—	13	1	1	8
Paesi del bacino del Mediterraneo	11	1	1	1	1	—	1	2	—	6
Canada	5	—	—	—	—	—	—	—	—	—
Stati Uniti	32	6	4	2	5	—	3	—	2	21
Brasile	26	—	7	1	3	—	2	—	—	2
Argentina	72	—	13	5	11	—	9	—	1	13
Altri paesi transoceanici	15	—	3	—	2	—	3	—	—	6
Totale	1 516	54	223	67	141	—	80	10	25	498
<i>Segue VENETO</i>										
Gran Bretagna, Irlanda	9	—	4	—	2	—	7	1	—	3
Francia e Principato di Monaco	138	6	28	14	25	1	9	1	2	37
Svizzera	101	10	18	9	17	—	2	1	2	19
Altri paesi d'Europa	480	29	50	4	20	—	5	3	—	13
Paesi del bacino del Mediterraneo	12	—	2	2	—	—	7	1	1	10
Canada	11	—	—	—	—	—	—	—	—	1
Stati Uniti	29	3	1	5	2	—	6	—	—	13
Brasile	32	—	9	2	6	—	4	—	—	3
Argentina	20	—	16	3	3	—	2	2	—	4
Altri paesi transoceanici	6	—	3	—	1	—	—	—	—	—
Totale	838	48	131	39	76	1	42	9	5	103

Segue TAV. XI. — Emigranti italiani di età superiore ai 15 anni, partiti negli anni 1915-1920, classificati secondo le regioni di provenienza, i paesi di destinazione, il sesso e la professione che esercitavano in patria.

Anno 1919.

Paesi di destinazione	Persone di condizione o professione di- versa dalle tradi- zionali.		Attendenti alle cure domestiche ed altre persone senza pro- fessione.		Persone di condi- zione o professione ignota.		Totale	
	M.	F.	M.	F.	M.	F.	M.	F.
	Segue PIEMONTE							
Gran Bretagna, Irlanda	8	2	13	123	13	2	591	222
Francia e Principato di Monaco	180	57	154	4 079	681	52	20 595	10 342
Svizzera	65	49	85	715	64	10	3 692	1 368
Altri paesi d'Europa	7	17	12	65	3	1	202	113
Paesi del bacino del Mediterraneo	12	6	3	41	12	—	194	65
Canadà	1	—	2	9	—	—	27	13
Stati Uniti	13	6	25	511	13	3	840	1 102
Brasile	10	5	—	19	1	—	74	34
Argentina	25	1	41	247	17	1	1 173	503
Altri paesi transoceanici	12	1	15	49	4	1	274	95
Totale	342	144	350	6 453	808	70	27 667	13 857
Segue LIGURIA								
Gran Bretagna, Irlanda	5	1	3	40	18	—	130	68
Francia e Principato di Monaco	196	15	64	1 055	576	24	7 472	1 808
Svizzera	13	3	9	108	53	—	221	139
Altri paesi d'Europa	20	2	10	92	61	12	272	119
Paesi del bacino del Mediterraneo	3	—	4	48	112	3	385	58
Canadà	—	—	—	2	1	—	4	3
Stati Uniti	6	12	10	219	77	13	310	413
Brasile	4	1	4	19	227	1	263	27
Argentina	15	8	28	130	445	16	709	216
Altri paesi transoceanici	11	4	10	75	107	7	323	102
Totale	273	46	142	1 788	1 677	76	10 094	2 953
Segue LOMBARDIA								
Gran Bretagna, Irlanda	12	1	11	56	10	—	347	81
Francia e Principato di Monaco	68	53	90	1 354	273	7	9 047	2 262
Svizzera	177	49	141	1 432	201	9	5 675	2 844
Altri paesi d'Europa	28	8	22	126	8	2	717	177
Paesi del bacino del Mediterraneo	7	2	4	32	16	—	152	53
Canadà	—	—	—	5	—	—	41	17
Stati Uniti	9	7	10	326	18	3	654	865
Brasile	10	8	6	43	13	—	178	64
Argentina	28	2	53	201	144	—	895	417
Altri paesi transoceanici	15	24	2	57	9	—	203	126
Totale	354	154	344	3 682	692	21	17 909	6 906
Segue VENETO								
Gran Bretagna, Irlanda	12	1	1	33	2	—	135	42
Francia e Principato di Monaco	33	7	29	553	55	1	3 965	829
Svizzera	18	8	31	374	11	1	1 141	1 074
Altri paesi d'Europa	40	3	57	503	11	1	2 201	652
Paesi del bacino del Mediterraneo	9	23	3	28	3	1	103	73
Canadà	—	1	—	141	1	—	369	234
Stati Uniti	16	—	11	713	6	4	808	1 066
Brasile	11	2	9	95	12	—	398	149
Argentina	14	1	6	133	4	—	358	205
Altri paesi transoceanici	9	—	2	27	2	—	85	44
Totale	162	46	149	2 600	107	8	9 563	4 368

Segue TAV. XI. — Emigranti italiani di età superiore ai 15 anni, partiti negli anni 1915-1920, classificati secondo le regioni di provenienza, i paesi di destinazione, il sesso e la professione che esercitavano in patria.

Anno 1919.

Paesi di destinazione	Addetti all'agricoltura.		Muratori, manovali, scalpellini, fornaciai, selciaroli, imbianchini, ecc.		Braccianti, giornalieri, terrazzieri ed altri operai addetti a lavori di sterro, di scavo, ecc.		Operai addetti ad altre industrie.		Albergatori, trattori, osti, caffettieri, ecc.	
	M.	F.	M.	F.	M.	F.	M.	F.	M.	F.
	EMILIA									
Gran Bretagna, Irlanda	39	25	20	—	63	16	72	19	140	2
Francia e Principato di Monaco	301	67	522	—	1297	268	1511	255	173	5
Svizzera	30	10	93	—	150	40	301	92	50	4
Altri paesi d'Europa	5	2	28	—	25	2	89	7	18	1
Paesi del bacino del Mediterraneo	82	—	28	—	25	1	158	7	2	—
Canadà	2	1	—	—	—	1	1	—	1	—
Stati Uniti	66	84	15	—	109	55	145	73	38	—
Brasile	10	—	4	—	16	5	27	4	7	—
Argentina	14	1	12	—	11	12	42	11	18	—
Altri paesi transoceanici	5	3	5	—	1	—	14	1	1	—
Totale	554	193	727	—	1697	400	2360	469	448	12
TOSCANA										
Gran Bretagna, Irlanda	33	9	18	—	126	36	61	11	262	5
Francia e Principato di Monaco	537	44	595	—	3869	674	2071	436	205	1
Svizzera	4	1	38	—	64	4	97	38	17	—
Altri paesi d'Europa	5	—	24	—	46	8	101	6	10	—
Paesi del bacino del Mediterraneo	17	—	21	—	34	8	65	5	15	—
Canadà	1	—	1	—	2	1	9	1	—	—
Stati Uniti	137	60	41	—	487	163	267	80	50	2
Brasile	25	1	22	—	72	11	85	5	37	—
Argentina	25	2	11	—	40	8	45	6	11	—
Altri paesi transoceanici	7	7	8	—	19	4	27	2	6	2
Totale	791	124	779	—	4759	917	2828	590	613	10
MARCHE										
Gran Bretagna, Irlanda	—	—	2	—	—	—	6	—	3	—
Francia e Principato di Monaco	36	6	59	—	751	97	588	172	29	2
Svizzera	—	—	9	—	38	6	44	5	2	—
Altri paesi d'Europa	3	—	45	—	32	9	44	11	1	—
Paesi del bacino del Mediterraneo	4	—	5	—	9	3	31	3	2	—
Canadà	7	8	4	—	69	44	11	5	3	—
Stati Uniti	38	52	17	—	350	243	90	92	7	—
Brasile	1	1	7	—	16	8	12	8	1	—
Argentina	137	137	43	—	115	51	132	58	16	—
Altri paesi transoceanici	9	—	—	—	8	1	12	9	4	—
Totale	235	204	191	—	1388	462	970	363	68	2
UMBRIA										
Gran Bretagna, Irlanda	—	—	—	—	2	1	1	—	2	—
Francia e Principato di Monaco	128	9	133	—	774	182	471	73	38	1
Svizzera	2	1	4	—	20	6	23	6	3	—
Altri paesi d'Europa	7	—	9	—	146	25	46	—	3	—
Paesi del bacino del Mediterraneo	2	—	1	—	2	2	4	1	—	—
Canadà	—	—	—	—	—	—	—	—	—	—
Stati Uniti	21	6	7	—	127	31	61	24	4	—
Brasile	2	—	—	—	3	—	2	—	3	—
Argentina	1	1	1	—	5	1	5	—	2	—
Altri paesi transoceanici	—	—	2	—	2	1	1	2	—	—
Totale	163	17	157	—	1081	249	614	106	55	1

Segue TAV. XI. — Emigranti italiani di età superiore ai 15 anni, partiti negli anni 1915-1920, classificati secondo le regioni di provenienza, i paesi di destinazione, il sesso e la professione che esercitavano in patria.

Anno 1919.

Paesi di destinazione	Addetti ad altri com- merci ed ai tra- sporti, esercenti mestieri sgronaghi.		Esercenti professioni liberali: medici, farmacisti, ecc.		Pittori, scultori, disegnatori, foto- grafi, ecc.		Artisti da teatro, musicanti, ecc.		Addetti ai servizi do- mestici.	
	M.	F.	M.	F.	M.	F.	M.	F.	M.	F.
	Segue EMILIA									
Gran Bretagna, Irlanda	287	30	5	5	1	—	5	—	1	17
Francia e Principato di Monaco	450	26	41	47	22	—	37	6	16	135
Svizzera	147	9	20	11	6	—	23	1	2	30
Altri paesi d'Europa	114	5	28	2	1	—	16	5	4	2
Paesi del bacino del Mediterraneo	16	3	3	1	5	—	34	3	1	3
Canada	—	—	—	—	—	—	—	—	—	—
Stati Uniti	31	4	8	2	—	—	10	7	4	23
Brasile	14	—	6	1	—	—	1	1	1	—
Argentina	27	—	2	—	2	—	12	4	1	3
Altri paesi transoceanici	11	—	3	—	3	—	4	—	—	—
Totale	1097	77	116	69	40	—	142	27	30	213
Segue TOSCANA										
Gran Bretagna, Irlanda	219	10	6	4	3	—	5	2	—	22
Francia e Principato di Monaco	595	19	35	21	87	1	48	17	6	250
Svizzera	59	2	8	4	4	—	9	—	3	37
Altri paesi d'Europa	120	2	15	2	18	1	15	4	—	9
Paesi del bacino del Mediterraneo	24	4	7	2	2	—	—	6	—	13
Canada	4	—	—	—	—	—	—	—	—	—
Stati Uniti	104	3	4	6	18	—	3	—	1	31
Brasile	117	1	5	2	5	—	2	—	—	3
Argentina	37	2	4	1	4	—	8	1	—	5
Altri paesi transoceanici	26	1	1	—	2	—	—	—	—	2
Totale	1305	44	85	42	143	2	90	30	10	372
Segue MARCHE										
Gran Bretagna, Irlanda	8	—	3	1	—	—	—	—	—	—
Francia e Principato di Monaco	47	2	9	6	5	—	7	1	1	8
Svizzera	32	1	7	1	—	—	2	—	2	1
Altri paesi d'Europa	44	1	11	—	—	2	2	—	—	1
Paesi del bacino del Mediterraneo	3	—	5	3	—	—	3	1	—	1
Canada	2	1	—	—	—	—	—	—	—	—
Stati Uniti	23	3	3	2	1	—	1	1	1	2
Brasile	4	—	1	1	1	—	—	—	—	—
Argentina	46	—	3	1	2	—	—	—	2	1
Altri paesi transoceanici	4	—	2	—	—	—	—	—	—	2
Totale	213	8	44	15	9	2	15	3	6	16
Segue UMBRIA										
Gran Bretagna, Irlanda	5	—	1	—	—	—	—	—	—	2
Francia e Principato di Monaco	59	3	4	3	4	—	3	1	2	18
Svizzera	5	—	2	—	1	—	2	—	—	4
Altri paesi d'Europa	13	—	2	—	—	—	1	1	—	—
Paesi del bacino del Mediterraneo	—	—	1	—	—	—	—	—	—	—
Canada	—	—	—	—	—	—	—	—	—	—
Stati Uniti	4	2	—	1	—	—	2	—	—	4
Brasile	—	—	2	—	—	—	—	—	—	1
Argentina	—	—	—	1	—	—	—	—	—	—
Altri paesi transoceanici	—	—	—	—	—	—	—	—	—	—
Totale	86	5	12	5	5	—	8	2	2	29

Segue Tav. XI. — Emigranti italiani di età superiore ai 15 anni, partiti negli anni 1915-1920, classificati secondo le regioni di provenienza, i paesi di destinazione, il sesso e la professione che esercitavano in patria.

Anno 1919.

Paesi di destinazione	Persone di condizione o professione diversa dalle preindicate.		Attendenti alle cure domestiche ed altre persone senza professione.		Persone di condizione o professione ignota.		Totale	
	M.	F.	M.	F.	M.	F.	M.	F.
	<i>Segue EMILIA</i>							
Gran Bretagna, Irlanda	13	1	22	206	8	—	676	321
Francia e Principato di Monaco	47	12	93	1 065	100	2	4 610	1 888
Svizzera	26	7	52	259	22	—	922	463
Altri paesi d'Europa	8	2	55	98	6	—	397	126
Paesi del bacino del Mediterraneo	9	—	4	40	12	2	379	60
Canada	1	—	—	4	—	—	5	6
Stati Uniti	4	—	17	329	12	—	459	577
Brasile	6	—	11	29	8	—	111	40
Argentina	15	1	21	86	6	3	183	121
Altri paesi transoceanici	—	—	3	22	1	—	51	26
Totale	129	23	278	2 138	175	7	7 793	3 628
<i>Segue TOSCANA</i>								
Gran Bretagna, Irlanda	10	3	19	245	35	10	797	357
Francia e Principato di Monaco	66	7	43	1 851	318	18	8 475	3 339
Svizzera	12	1	15	109	42	1	372	197
Altri paesi d'Europa	11	3	15	129	15	1	395	165
Paesi del bacino del Mediterraneo	18	1	12	69	56	1	271	109
Canada	1	—	—	15	1	—	19	17
Stati Uniti	10	1	55	1 051	41	9	1 218	1 406
Brasile	12	4	60	153	24	2	466	182
Argentina	10	1	11	98	23	—	229	124
Altri paesi transoceanici	10	2	10	46	7	—	123	66
Totale	160	23	240	3 766	562	42	12 365	5 962
<i>Segue MARCHE</i>								
Gran Bretagna, Irlanda	1	—	2	3	2	—	27	4
Francia e Principato di Monaco	15	6	15	197	41	6	1 603	503
Svizzera	5	1	14	32	8	—	163	47
Altri paesi d'Europa	11	1	13	37	3	—	209	62
Paesi del bacino del Mediterraneo	5	—	4	17	7	—	78	28
Canada	—	—	3	20	1	1	100	79
Stati Uniti	—	—	7	215	6	7	544	617
Brasile	1	—	2	13	4	—	50	31
Argentina	9	—	13	209	7	2	525	459
Altri paesi transoceanici	2	—	3	32	1	—	45	44
Totale	49	8	76	775	80	16	3 344	1 874
<i>Segue UMBRIA</i>								
Gran Bretagna, Irlanda	—	—	—	3	—	—	11	6
Francia e Principato di Monaco	12	4	9	300	17	4	1 654	598
Svizzera	3	—	2	15	—	—	67	32
Altri paesi d'Europa	—	—	—	46	6	—	233	72
Paesi del bacino del Mediterraneo	2	—	1	5	—	—	13	8
Canada	—	—	—	2	1	—	1	2
Stati Uniti	7	—	3	146	3	—	239	214
Brasile	4	—	1	3	—	—	17	4
Argentina	1	—	2	6	—	—	17	9
Altri paesi transoceanici	1	—	1	11	—	—	7	14
Totale	30	4	19	537	27	4	2 259	959

Segue TAV. XI. — Emigranti italiani di età superiore ai 15 anni, partiti negli anni 1915-1920, classificati secondo le regioni di provenienza, i paesi di destinazione, il sesso e la professione che esercitavano in patria.

Anno 1919.

Paesi di destinazione	Addetti all'agricoltura.		Muratori, manovali, scalpellini, fornaciai, selciaroli, imbianchini, ecc.		Braccianti, giornalieri, terrazzieri ed altri operai addetti a lavori di sterro, di scavo, ecc.		Operai addetti ad altre industrie.		Albergatori, trattori, osti, caffettieri, ecc.	
	M.	F.	M.	F.	M.	F.	M.	F.	M.	F.
	LAZIO									
Gran Bretagna, Irlanda	—	—	—	—	8	—	6	—	18	—
Francia e Principato di Monaco	16	2	26	—	28	2	145	14	43	—
Svizzera	2	—	3	—	8	—	11	1	5	—
Altri paesi d'Europa	2	—	4	—	5	—	13	1	7	—
Paesi del bacino del Mediterraneo	1	—	2	—	4	—	17	—	2	—
Canadà	3	—	—	—	1	—	1	—	—	—
Stati Uniti	339	106	20	—	272	35	110	34	18	—
Brasile	3	—	—	—	2	—	8	—	2	—
Argentina	1	—	—	—	4	—	5	—	1	—
Altri paesi transoceanici	—	1	—	—	2	—	3	—	4	—
Totale	367	109	55	—	334	37	319	50	100	—
ABRUZZI E MOLISE										
Gran Bretagna, Irlanda	23	13	1	—	5	—	13	1	19	—
Francia e Principato di Monaco	92	44	27	—	291	7	240	41	18	—
Svizzera	2	—	1	—	3	—	13	5	1	—
Altri paesi d'Europa	14	8	1	—	33	8	32	7	2	—
Paesi del bacino del Mediterraneo	3	1	3	—	2	—	5	—	4	—
Canadà	75	46	4	—	46	6	29	11	3	—
Stati Uniti	1353	1081	89	1	1266	189	701	457	69	1
Brasile	23	9	6	—	9	—	24	12	4	—
Argentina	82	38	19	—	27	4	42	15	16	—
Altri paesi transoceanici	3	3	—	—	9	—	9	2	1	—
Totale	1670	1243	151	1	1691	214	1108	551	137	1
CAMPANIA										
Gran Bretagna, Irlanda	85	57	5	—	82	13	373	132	158	6
Francia e Principato di Monaco	241	124	111	—	320	83	1345	526	113	1
Svizzera	5	—	2	—	4	—	27	2	4	—
Altri paesi d'Europa	28	13	23	—	33	5	179	55	35	2
Paesi del bacino del Mediterraneo	241	3	111	—	67	3	566	17	89	—
Canadà	68	7	1	—	21	2	36	8	3	—
Stati Uniti	3075	1729	344	1	1097	295	2507	1263	516	9
Brasile	118	57	18	—	35	6	140	32	36	—
Argentina	140	47	14	—	30	4	99	14	14	1
Altri paesi transoceanici	43	25	9	—	5	2	42	9	9	—
Totale	4044	2062	638	1	1694	413	5314	2058	977	19
PUGLIE										
Gran Bretagna, Irlanda	1	—	—	—	—	—	2	1	4	—
Francia e Principato di Monaco	27	3	128	—	25	2	71	9	12	—
Svizzera	—	—	3	—	2	5	16	2	1	—
Altri paesi d'Europa	97	1	33	—	17	—	79	4	17	—
Paesi del bacino del Mediterraneo	71	—	25	—	9	—	73	8	11	—
Canadà	10	—	2	—	7	—	1	—	—	—
Stati Uniti	1173	236	194	—	179	37	494	655	158	—
Brasile	13	1	3	—	28	—	22	2	6	1
Argentina	52	2	15	—	30	—	36	12	10	—
Altri paesi transoceanici	5	—	1	—	—	—	2	1	1	—
Totale	1449	243	404	—	297	44	796	694	220	1

Segue Tav. XI. — Emigranti italiani di età superiore ai 15 anni, partiti negli anni 1915-1920 classificati secondo le regioni di provenienza, i paesi di destinazione, il sesso e la professione che esercitavano in patria.

Anno 1919.

Paesi di destinazione	Addetti ad altri commerci ed ai trasporti, esercenti mestieri girovaghi.		Esercenti professioni liberali: medici, farmacisti, ecc.		Pittori, scultori, disegnatore, fotografi, ecc.		Artisti da teatro, musicanti, ecc.		Addetti ai servizi domestici.	
	M.	F.	M.	F.	M.	F.	M.	F.	M.	F.
	<i>Segue LAZIO</i>									
Gran Bretagna, Irlanda	5	1	2	—	1	—	1	—	2	—
Francia e Principato di Monaco	30	1	10	1	6	—	2	1	6	35
Svizzera	12	—	5	1	1	—	1	—	2	11
Altri paesi d'Europa	9	—	5	—	—	—	4	—	1	6
Paesi del bacino del Mediterraneo	4	—	3	—	1	—	—	—	1	—
Canada	1	—	—	—	—	—	—	—	—	—
Stati Uniti	18	—	2	1	4	—	3	—	3	15
Brasile	—	—	2	—	1	—	—	—	1	1
Argentina	1	—	—	—	—	—	2	—	—	1
Altri paesi transoceanici	2	—	1	—	—	—	—	—	—	1
Totale	82	2	30	3	14	—	13	1	16	70
<i>Segue ABRUZZI E MOLISE</i>										
Gran Bretagna, Irlanda	14	—	1	1	—	—	1	—	—	—
Francia e Principato di Monaco	32	—	5	2	4	—	—	—	—	1
Svizzera	9	1	4	—	1	—	—	—	—	1
Altri paesi d'Europa	24	1	5	—	1	—	2	—	—	—
Paesi del bacino del Mediterraneo	2	—	1	1	—	—	5	4	—	—
Canada	1	—	—	—	—	—	—	—	—	—
Stati Uniti	47	1	7	3	4	—	10	—	—	3
Brasile	5	—	—	1	1	—	—	—	—	—
Argentina	12	—	4	1	1	—	3	—	1	—
Altri paesi transoceanici	2	—	1	—	1	—	—	—	—	—
Totale	148	3	28	9	13	—	21	4	1	5
<i>Segue CAMPANIA</i>										
Gran Bretagna, Irlanda	84	8	4	1	—	—	10	1	1	3
Francia e Principato di Monaco	249	6	16	5	26	—	16	2	5	22
Svizzera	38	1	1	2	—	—	2	—	—	7
Altri paesi d'Europa	137	—	17	—	3	—	24	17	—	3
Paesi del bacino del Mediterraneo	285	2	27	6	10	—	21	3	1	7
Canada	22	—	—	—	—	—	1	—	—	—
Stati Uniti	1 335	12	40	19	42	—	32	8	4	31
Brasile	62	—	8	3	8	—	1	2	—	6
Argentina	70	2	5	—	4	—	8	3	1	1
Altri paesi transoceanici	48	—	3	1	3	—	1	—	—	1
Totale	2 330	31	121	37	96	—	116	36	12	81
<i>Segue PUGLIE</i>										
Gran Bretagna, Irlanda	6	—	1	—	—	—	1	—	—	—
Francia e Principato di Monaco	53	—	9	—	1	—	—	—	—	2
Svizzera	28	—	3	—	1	—	—	—	—	—
Altri paesi d'Europa	112	—	12	2	2	—	5	—	—	169
Paesi del bacino del Mediterraneo	79	—	3	3	1	—	1	1	—	16
Canada	2	—	—	—	—	—	—	—	—	—
Stati Uniti	324	—	4	1	4	—	6	—	—	4
Brasile	31	1	—	—	—	—	2	—	—	—
Argentina	51	—	3	—	1	—	2	1	—	—
Altri paesi transoceanici	7	—	—	—	—	—	—	—	—	—
Totale	693	1	35	6	10	—	17	2	—	191

Segue TAV. XI. — Emigranti italiani di età superiore ai 15 anni, partiti negli anni 1915-1920, classificati secondo le regioni di provenienza, i paesi di destinazione, il sesso e la professione che esercitavano in patria.

Anno 1919.

Paesi di destinazione	Persone di condizione o professione diversa dalle preindicate.		Attinenti alle cure domestiche ed altre persone senza professione.		Persone di condizione o professione ignota.		Totale	
	M.	F.	M.	F.	M.	F.	M.	F.
	Segue LAZIO							
Gran Bretagna, Irlanda	2	—	1	7	20	—	66	8
Francia e Principato di Monaco	10	27	11	126	73	5	406	214
Svizzera	4	—	6	13	4	1	64	27
Altri paesi d'Europa	6	8	1	19	2	—	59	34
Paesi del bacino del Mediterraneo	5	35	3	20	7	—	50	55
Canada	—	—	—	7	11	—	17	7
Stati Uniti	12	22	12	342	15	6	823	561
Brasile	3	—	—	4	1	—	23	5
Argentina	3	—	3	3	—	—	20	4
Altri paesi transoceanici	1	1	2	5	1	—	16	8
Totale	46	93	39	546	134	12	1 549	923
Segue ABRUZZI E MOLISE								
Gran Bretagna, Irlanda	1	—	2	12	—	—	80	27
Francia e Principato di Monaco	3	—	8	99	12	1	732	195
Svizzera	3	—	6	6	1	—	44	13
Altri paesi d'Europa	1	—	5	15	—	1	120	40
Paesi del bacino del Mediterraneo	—	—	1	5	—	—	26	11
Canada	1	—	2	35	1	—	162	98
Stati Uniti	14	1	33	1320	10	6	3 603	3 063
Brasile	1	1	1	19	—	—	74	42
Argentina	3	—	8	66	1	—	219	124
Altri paesi transoceanici	1	—	1	3	—	—	28	8
Totale	28	2	67	1 580	25	8	5 088	3 621
Segue CAMPANIA								
Gran Bretagna, Irlanda	8	—	9	186	16	9	835	416
Francia e Principato di Monaco	36	15	22	654	43	19	2 543	1 457
Svizzera	2	—	10	23	6	—	101	35
Altri paesi d'Europa	66	3	18	84	11	8	574	190
Paesi del bacino del Mediterraneo	276	1	42	151	27	1	1 763	194
Canada	2	—	3	14	1	1	158	32
Stati Uniti	93	1	110	2 401	71	61	9 266	5 830
Brasile	13	—	32	127	17	2	488	235
Argentina	11	—	13	111	6	2	415	185
Altri paesi transoceanici	1	—	4	30	2	—	170	68
Totale	508	20	263	3 781	200	103	16 313	8 642
Segue PUGLIE								
Gran Bretagna, Irlanda	—	—	—	5	—	—	15	6
Francia e Principato di Monaco	3	—	11	92	9	—	349	108
Svizzera	1	—	6	17	—	—	61	24
Altri paesi d'Europa	6	1	11	35	1	1	392	213
Paesi del bacino del Mediterraneo	16	1	1	92	4	—	294	121
Canada	—	—	—	9	—	—	22	9
Stati Uniti	16	1	28	1 288	28	8	2 608	2 330
Brasile	—	—	1	46	7	—	113	51
Argentina	6	—	3	94	3	—	212	109
Altri paesi transoceanici	—	—	1	1	—	—	17	2
Totale	48	3	62	1 679	52	9	4 083	2 873

Segue TAV. XI. — Emigranti italiani di età superiore ai 15 anni, partiti negli anni 1915-1920, classificati secondo le regioni di provenienza, i paesi di destinazione, il sesso e la professione che esercitavano in patria.

Anno 1919.

Paesi di destinazione	Addetti all'agricoltura.		Muratori, manovali, scapellini, fornaciai, selciaroli, imbianchini, ecc.		Braccianti, giornalieri, terrazzieri ed altri operai addetti a lavori di stierro, di scavo, ecc.		Operai addetti ad altre industrie.		Albergatori, trattori, osti, caffettieri, ecc.	
	M.	F.	M.	F.	M.	F.	M.	F.	M.	F.
	BASILICATA									
Gran Bretagna, Irlanda	—	—	—	—	—	—	1	—	1	—
Francia e Principato di Monaco	3	2	7	—	4	—	203	10	3	—
Svizzera	—	—	1	—	—	—	2	—	—	—
Altri paesi d'Europa	—	—	—	—	—	—	9	—	—	—
Paesi del bacino del Mediterraneo	1	—	—	—	—	—	19	—	1	—
Canada	8	13	—	—	—	—	7	2	1	—
Stati Uniti	224	439	40	—	28	—	231	336	47	1
Brasile	67	17	12	—	10	—	115	10	18	—
Argentina	73	45	17	—	4	—	57	18	7	—
Altri paesi transoceanici	4	7	1	—	2	—	48	—	5	—
Totale	380	523	78	—	48	—	692	376	83	1
CALABRIE										
Gran Bretagna, Irlanda	—	—	—	—	—	—	3	3	3	—
Francia e Principato di Monaco	73	18	9	—	32	1	74	34	17	—
Svizzera	1	—	1	—	2	—	4	1	2	—
Altri paesi d'Europa	4	—	7	—	—	—	5	—	1	—
Paesi del bacino del Mediterraneo	26	5	23	—	12	2	58	4	7	—
Canada	132	44	7	—	29	4	26	5	6	—
Stati Uniti	1426	1008	112	—	509	39	794	412	60	—
Brasile	311	130	41	—	86	2	208	32	19	1
Argentina	400	224	56	—	119	14	215	131	47	2
Altri paesi transoceanici	32	21	9	—	5	—	25	5	14	—
Totale	2405	1450	265	—	794	62	1412	627	176	3
SICILIA										
Gran Bretagna, Irlanda	—	—	1	—	3	—	10	2	13	—
Francia e Principato di Monaco	15	4	34	—	76	7	184	56	34	—
Svizzera	3	5	4	—	12	3	30	11	4	—
Altri paesi d'Europa	6	1	9	—	9	—	57	6	20	—
Paesi del bacino del Mediterraneo	596	3	318	—	443	5	1187	76	248	—
Canada	16	6	2	—	16	2	10	21	3	—
Stati Uniti	2194	180	632	—	2806	317	2386	2912	775	2
Brasile	17	1	6	—	10	2	23	14	7	—
Argentina	188	29	81	1	126	36	150	91	43	1
Altri paesi transoceanici	4	—	2	—	50	8	16	10	1	—
Totale	3039	229	1589	1	3551	380	4058	3199	1148	3
SARDEGNA										
Gran Bretagna, Irlanda	—	1	—	—	1	—	5	—	—	—
Francia e Principato di Monaco	214	5	133	—	401	7	408	18	34	—
Svizzera	—	—	—	—	2	—	5	—	—	—
Altri paesi d'Europa	22	—	4	—	3	—	5	—	—	—
Paesi del bacino del Mediterraneo	35	—	49	—	120	1	232	1	11	—
Canada	2	—	3	—	10	—	2	—	—	—
Stati Uniti	38	1	9	—	125	—	34	1	2	—
Brasile	—	—	—	—	—	—	2	—	—	—
Argentina	54	—	3	—	27	—	25	—	3	—
Altri paesi transoceanici	3	—	—	—	1	—	6	—	—	—
Totale	363	7	201	—	690	8	724	20	50	—

Segue TAV. XI. — Emigranti italiani di età superiore ai 15 anni, partiti negli anni 1915-1920, classificati secondo le regioni di provenienza, i paesi di destinazione, il sesso e la professione che esercitavano in patria.

Anno 1919.

Paesi di destinazione	Addetti ad altri com- merci ed ai tra- sporti, esercizii mestieri girovaghi.		Esercenti professioni liberali: medici, farmacisti, ecc.		Pittori, scultori, di- segnatori, foto- grafi, ecc.		Artisti da teatro, musicanti, ecc.		Addetti ad servizi do- mestici.	
	M.	F.	M.	F.	M.	F.	M.	F.	M.	F.
	Segue BASILICATA									
Gran Bretagna, Irlanda	—	—	—	—	—	—	1	—	—	1
Francia e Principato di Monaco	5	—	2	1	3	—	2	—	—	1
Svizzera	—	—	—	—	1	—	—	—	—	—
Altri paesi d'Europa	6	—	1	—	5	—	1	—	—	—
Paesi del bacino del Mediterraneo	—	—	—	—	—	—	—	—	—	—
Canadà	—	—	—	—	—	—	—	—	—	—
Stati Uniti	33	4	7	3	6	—	—	—	—	3
Brasile	77	—	5	1	4	—	—	—	—	1
Argentina	21	—	3	—	1	—	2	—	—	2
Altri paesi transoceanici	32	—	4	—	5	—	2	—	—	—
Totale	174	4	22	5	25	—	8	—	—	8
Segue CALABRIE										
Gran Bretagna, Irlanda	—	—	1	—	1	—	—	—	—	—
Francia e Principato di Monaco	38	—	6	3	5	—	1	—	—	—
Svizzera	15	—	2	—	—	—	—	—	—	—
Altri paesi d'Europa	14	—	3	—	—	—	—	—	—	—
Paesi del bacino del Mediterraneo	16	—	1	—	4	—	—	—	—	4
Canadà	9	—	1	1	—	—	—	—	—	—
Stati Uniti	122	2	10	4	10	—	9	—	1	7
Brasile	93	—	8	—	4	—	2	—	—	1
Argentina	247	5	5	—	10	—	4	—	—	4
Altri paesi transoceanici	23	—	3	1	1	—	—	1	—	1
Totale	577	7	40	9	35	—	16	1	1	17
Segue SICILIA										
Gran Bretagna, Irlanda	28	—	1	—	—	—	—	—	—	2
Francia e Principato di Monaco	84	—	9	2	1	—	3	—	—	2
Svizzera	46	—	5	—	1	—	1	—	—	—
Altri paesi d'Europa	65	1	8	1	2	—	4	5	—	4
Paesi del bacino del Mediterraneo	965	2	35	7	48	—	31	8	—	13
Canadà	8	—	—	—	—	—	—	—	—	—
Stati Uniti	1 489	30	16	18	35	1	27	—	5	16
Brasile	7	—	1	—	—	—	—	—	—	1
Argentina	63	3	4	—	11	—	7	—	—	—
Altri paesi transoceanici	30	—	2	—	—	—	1	—	—	—
Totale	2 785	36	81	23	98	1	74	13	5	38
Segue SARDEGNA										
Gran Bretagna, Irlanda	—	—	2	—	—	—	—	—	—	2
Francia e Principato di Monaco	146	—	12	2	6	—	—	—	—	9
Svizzera	7	—	4	1	—	—	—	—	—	5
Altri paesi d'Europa	3	—	8	—	—	—	1	—	—	—
Paesi del bacino del Mediterraneo	36	—	3	1	3	—	—	—	—	23
Canadà	1	—	—	—	—	—	—	—	—	—
Stati Uniti	52	—	2	—	—	—	—	—	1	1
Brasile	1	—	—	—	—	—	—	—	—	—
Argentina	7	—	1	—	1	—	—	—	—	—
Altri paesi transoceanici	2	—	—	—	1	—	2	—	—	—
Totale	255	—	32	4	11	—	3	—	3	38

Segue Tav. XI. — Emigranti italiani di età superiore ai 15 anni, partiti negli anni 1915-1920, classificati secondo le regioni di provenienza, i paesi di destinazione, il sesso e la professione che esercitavano in patria.

Anno 1919.

Paesi di destinazione	Persone di condizione o professione di- versa dalle pretin- dicate.		Attendenti alle cure domestiche ed al- tre persone senza professione.		Persone di condi- zione o professione ignota.		Totale	
	M.	F.	M.	F.	M.	F.	M.	F.
	<i>Segue BASILICATA</i>							
Gran Bretagna, Irlanda	—	—	—	—	—	—	3	1
Francia e Principato di Monaco	—	—	1	45	5	—	238	59
Svizzera	—	—	—	2	—	—	4	2
Altri paesi d'Europa	1	—	1	8	—	—	24	8
Paesi del bacino del Mediterraneo	1	—	1	2	1	—	24	2
Canada	—	—	—	5	—	—	16	20
Stati Uniti	10	—	4	436	8	—	638	1222
Brasile	3	—	20	90	8	—	339	119
Argentina	4	—	2	42	—	—	191	107
Altri paesi transoceanici	1	—	4	30	—	—	108	37
Totale	20	—	33	660	22	—	1585	1577
<i>Segue CALABRIE</i>								
Gran Bretagna, Irlanda	—	—	3	3	—	—	11	6
Francia e Principato di Monaco	3	—	6	73	39	—	303	129
Svizzera	2	—	5	5	—	—	34	6
Altri paesi d'Europa	4	1	3	2	2	—	43	3
Paesi del bacino del Mediterraneo	1	—	4	37	17	1	169	53
Canada	—	—	2	40	7	—	219	94
Stati Uniti	27	—	38	1059	90	32	3218	2563
Brasile	14	—	11	110	16	6	813	282
Argentina	20	—	9	180	111	4	1243	564
Altri paesi transoceanici	3	—	7	24	1	2	123	55
Totale	84	1	88	1533	283	45	6176	3755
<i>Segue SICILIA</i>								
Gran Bretagna, Irlanda	—	1	7	16	4	—	67	21
Francia e Principato di Monaco	8	1	14	134	33	5	495	211
Svizzera	1	—	11	25	7	—	125	44
Altri paesi d'Europa	8	—	15	31	5	6	208	55
Paesi del bacino del Mediterraneo	74	—	178	1053	384	48	5007	1215
Canada	—	—	3	43	3	—	61	72
Stati Uniti	38	1	168	6135	343	90	10914	9702
Brasile	2	—	4	22	7	—	89	40
Argentina	4	—	6	222	19	3	702	386
Altri paesi transoceanici	—	—	3	25	1	—	10	43
Totale	135	3	409	7706	806	152	17778	11789
<i>Segue SARDEGNA</i>								
Gran Bretagna, Irlanda	1	—	—	2	1	—	12	3
Francia e Principato di Monaco	22	11	10	374	23	1	1409	427
Svizzera	1	1	—	7	—	—	19	14
Altri paesi d'Europa	5	—	1	6	1	—	53	6
Paesi del bacino del Mediterraneo	13	—	5	134	23	—	530	160
Canada	1	—	—	1	—	—	19	1
Stati Uniti	1	—	1	40	3	—	268	43
Brasile	1	—	—	—	1	—	5	—
Argentina	1	—	1	14	1	—	124	14
Altri paesi transoceanici	—	—	—	1	—	—	15	1
Totale	46	12	18	579	53	1	2454	669

Segue Tav. XI. — Emigranti italiani di età superiore ai 15 anni, partiti negli anni 1915-1920, classificati secondo le regioni di provenienza, i paesi di destinazione, il sesso e la professione che esercitavano in patria.

Anno 1920.

Paesi di destinazione	Addetti all'agricoltura.		Muratori, manovali, scalpellini, fornaciai, seccatori, imbianchini, ecc.		Braccianti, giornalieri, terrazzieri ed altri operai addetti a lavori di stero, di scano, ecc.		Operai addetti ad altre industrie.		Albergatori, trattori, osti, caffettieri, ecc.	
	M.	F.	M.	F.	M.	F.	M.	F.	M.	F.
	PIEMONTE									
Gran Bretagna, Irlanda	16	31	15	—	9	—	42	55	226	11
Francia e Principato di Monaco	5 749	2 428	9 860	1	3 510	783	6 452	2 303	988	148
Svizzera	176	75	1 364	6	171	14	976	464	144	8
Altri paesi d'Europa	36	3	124	—	16	1	132	24	63	2
Paesi del bacino del Mediterraneo	8	8	108	—	4	—	59	23	12	1
Canadà	24	15	10	—	10	—	16	5	2	—
Stati Uniti	2 078	681	451	1	329	30	1 434	739	477	18
Brasile	21	3	8	—	10	1	41	18	17	3
Argentina	1 433	363	173	1	99	6	480	186	126	7
Altri paesi transoceanici	55	11	87	1	4	—	77	31	18	1
Totale	9 596	3 618	12 200	10	4 162	835	9 709	3 848	2 073	199
LIGURIA										
Gran Bretagna, Irlanda	15	4	2	—	6	—	20	3	28	1
Francia e Principato di Monaco	751	369	1 133	—	789	250	1 384	319	374	26
Svizzera	5	—	29	—	10	—	36	13	13	2
Altri paesi d'Europa	13	1	6	—	5	—	44	3	12	2
Paesi del bacino del Mediterraneo	2	—	85	—	1	—	41	7	4	—
Canadà	1	2	—	—	1	—	2	—	1	—
Stati Uniti	714	239	46	—	76	5	307	57	80	6
Brasile	6	—	3	—	1	—	21	2	4	1
Argentina	177	38	21	—	27	1	109	21	46	2
Altri paesi transoceanici	124	13	15	—	6	—	83	7	46	1
Totale	1 808	666	1 340	—	922	256	2 047	432	608	41
LOMBARDIA										
Gran Bretagna, Irlanda	1	1	1	—	4	—	33	13	107	2
Francia e Principato di Monaco	2 396	221	10 270	—	4 175	45	4 351	670	451	23
Svizzera	893	271	3 503	—	1 196	7	1 772	516	299	18
Altri paesi d'Europa	24	6	115	—	37	1	183	35	91	—
Paesi del bacino del Mediterraneo	2	—	28	—	—	—	31	7	8	—
Canadà	19	4	10	—	11	—	20	3	9	—
Stati Uniti	1 010	303	519	—	919	54	1 390	514	175	1
Brasile	18	4	14	—	7	—	47	15	35	1
Argentina	659	189	178	—	82	2	303	106	100	2
Altri paesi transoceanici	52	7	10	—	17	—	48	10	8	—
Totale	5 074	1 006	14 648	—	6 448	109	8 178	1 899	1 283	47
VENETO										
Gran Bretagna, Irlanda	1	—	51	—	74	—	18	6	12	—
Francia e Principato di Monaco	1 531	125	6 889	—	11 972	93	8 492	696	186	10
Svizzera	72	31	937	—	780	22	1 196	953	33	5
Altri paesi d'Europa	155	28	1 213	—	1 067	9	1 376	238	102	—
Paesi del bacino del Mediterraneo	2	—	27	—	6	—	13	10	2	—
Canadà	206	51	220	—	1 423	11	562	64	23	—
Stati Uniti	824	157	879	—	2 428	14	2 877	495	117	—
Brasile	261	140	57	—	221	9	182	50	29	—
Argentina	203	63	146	—	366	10	219	87	23	1
Altri paesi transoceanici	20	6	44	—	150	1	67	14	3	—
Totale	3 275	601	10 463	—	18 487	169	15 007	2 613	530	16

Segue Tav. XI. — Emigranti italiani di età superiore ai 15 anni, partiti negli anni 1915-1920, classificati secondo le regioni di provenienza, i paesi di destinazione, il sesso e la professione che esercitavano in patria.

Anno 1920.

Paesi di destinazione	Addetti ad altri com- merci ed ai tra- sporti, esercenti mestieri girovaghi.		Esercenti professioni liberali: medici, farmacisti, ecc.		Pittori, scultori, disegnatori, foto- grafi, ecc.		Artisti da teatro, musicanti, ecc.		Addetti ai servizi do- mestici.	
	M.	F.	M.	F.	M.	F.	M.	F.	M.	F.
	Segue PIEMONTE									
Gran Bretagna, Irlanda	12	2	3	4	2	—	1	—	2	29
Francia e Principato di Monaco	828	139	44	15	159	—	11	7	72	1431
Svizzera	146	11	12	9	41	—	14	1	8	129
Altri paesi d'Europa	42	2	14	1	2	—	5	4	5	13
Paesi del bacino del Mediterraneo	5	1	3	1	—	—	—	1	—	8
Canadà	2	2	1	—	1	—	—	—	—	2
Stati Uniti	133	12	3	9	13	1	5	3	14	108
Brasile	5	—	—	4	—	—	—	—	1	3
Argentina	95	5	5	3	10	1	3	1	4	49
Altri paesi transoceanici	14	—	—	2	2	—	2	1	2	8
Totale	1282	174	85	48	230	2	41	18	108	1780
Segue LIGURIA										
Gran Bretagna, Irlanda	15	2	3	—	—	—	1	—	1	14
Francia e Principato di Monaco	286	22	20	10	28	2	22	11	3	406
Svizzera	12	—	5	—	—	—	8	1	1	22
Altri paesi d'Europa	30	2	6	1	1	—	4	1	1	13
Paesi del bacino del Mediterraneo	6	—	3	—	—	—	3	1	—	1
Canadà	—	—	—	—	—	—	—	—	—	—
Stati Uniti	82	3	6	16	3	—	5	1	1	59
Brasile	1	—	1	—	1	—	2	—	—	2
Argentina	60	1	2	9	4	—	1	—	1	23
Altri paesi transoceanici	53	2	—	2	—	—	1	—	—	9
Totale	545	32	46	38	37	2	47	15	8	549
Segue LOMBARDIA										
Gran Bretagna, Irlanda	14	—	3	—	1	—	6	—	5	11
Francia e Principato di Monaco	258	5	9	6	37	—	29	14	14	113
Svizzera	203	8	22	10	25	—	72	46	85	603
Altri paesi d'Europa	74	4	11	3	5	—	44	20	14	30
Paesi del bacino del Mediterraneo	6	1	3	—	—	—	15	22	1	5
Canadà	1	—	—	—	—	—	—	—	—	—
Stati Uniti	66	—	3	4	4	—	7	1	8	28
Brasile	5	—	1	2	2	—	2	2	1	1
Argentina	24	2	—	3	6	1	6	7	4	17
Altri paesi transoceanici	4	—	—	—	1	—	10	13	1	2
Totale	655	20	52	28	81	1	191	125	133	810
Segue VENETO										
Gran Bretagna, Irlanda	5	—	3	2	2	—	2	1	1	4
Francia e Principato di Monaco	182	3	6	4	29	—	6	—	7	151
Svizzera	44	—	3	2	4	—	4	1	3	69
Altri paesi d'Europa	164	5	21	6	18	—	12	6	4	56
Paesi del bacino del Mediterraneo	5	—	—	—	1	—	2	—	—	17
Canadà	5	—	—	—	—	—	3	—	—	3
Stati Uniti	84	—	—	2	8	—	9	—	2	77
Brasile	14	—	1	1	2	—	1	1	—	16
Argentina	21	—	6	4	1	—	5	—	3	23
Altri paesi transoceanici	5	1	—	—	2	—	—	—	—	3
Totale	529	9	40	21	67	—	44	9	20	41

Segue Tav. XI. — Emigranti italiani di età superiore ai 15 anni, partiti negli anni 1915-1920, classificati secondo le regioni di provenienza, i paesi di destinazione, il sesso e la professione che esercitavano in patria.

Anno 1920.

Paesi di destinazione	Persone di condizione o professione di- versa dalle previ- dicate.		Attendenti alle cure domestiche ed al- tre persone senza professione.		Persone di condi- zione o professione ignota.		Totale	
	M.	F.	M.	F.	M.	F.	M.	F.
	Segue PIEMONTE							
Gran Bretagna, Irlanda	6	4	6	65	1	1	341	202
Francia e Principato di Monaco	123	75	80	3 746	173	55	28 049	11 131
Svizzera	35	36	27	551	22	8	3 136	1 312
Altri paesi d'Europa	6	13	9	62	22	4	476	129
Paesi del bacino del Mediterraneo	2	13	—	19	1	1	202	76
Canada	—	—	—	20	—	—	66	44
Stati Uniti	23	8	23	915	12	2	4 995	2 527
Brasile	1	2	3	17	4	—	111	51
Argentina	17	14	16	320	12	2	2 473	958
Altri paesi transoceanici	7	—	5	32	—	—	273	87
Totale	220	165	169	5 747	247	73	40 122	16 517
Segue LIGURIA								
Gran Bretagna, Irlanda	4	1	3	25	2	—	100	50
Francia e Principato di Monaco	86	23	33	1 061	225	—	5 134	2 499
Svizzera	5	2	3	42	3	—	130	82
Altri paesi d'Europa	11	4	7	46	24	—	164	73
Paesi del bacino del Mediterraneo	—	1	1	29	11	—	157	39
Canada	—	—	—	2	—	—	5	4
Stati Uniti	16	2	5	451	11	2	1 352	841
Brasile	2	1	1	17	168	—	211	23
Argentina	15	11	5	147	543	—	1 011	253
Altri paesi transoceanici	14	2	4	44	48	—	394	80
Totale	153	47	62	1 864	1 035	2	8 658	3 944
Segue LOMBARDIA								
Gran Bretagna, Irlanda	12	7	5	27	—	—	192	61
Francia e Principato di Monaco	83	48	44	1 565	25	—	22 142	2 710
Svizzera	59	28	25	1 005	48	5	8 202	2 517
Altri paesi d'Europa	27	5	7	99	6	—	638	203
Paesi del bacino del Mediterraneo	1	2	1	25	—	—	96	62
Canada	—	—	—	5	—	—	70	12
Stati Uniti	19	11	8	563	5	1	4 133	1 480
Brasile	7	2	5	34	3	—	147	61
Argentina	12	7	18	182	1	—	1 393	518
Altri paesi transoceanici	6	9	3	30	—	—	160	71
Totale	226	119	116	3 535	88	6	37 173	7 695
Segue VENETO								
Gran Bretagna, Irlanda	1	—	1	35	—	—	171	48
Francia e Principato di Monaco	33	6	23	1 312	37	—	29 393	2 400
Svizzera	12	11	8	387	9	2	3 105	1 483
Altri paesi d'Europa	33	8	29	808	25	1	4 219	1 165
Paesi del bacino del Mediterraneo	12	20	1	32	—	—	76	79
Canada	2	—	—	247	—	—	2 444	376
Stati Uniti	23	3	11	1 401	10	1	7 272	2 150
Brasile	10	1	4	259	3	—	785	477
Argentina	7	—	7	204	4	1	1 011	393
Altri paesi transoceanici	3	—	—	44	—	—	294	69
Totale	136	49	84	4 729	88	5	48 770	8 640

Segue Tav. XI. — Emigranti italiani di età superiore ai 15 anni, partiti negli anni 1915-1920, classificati secondo le regioni di provenienza, i paesi di destinazione, il sesso e la professione che esercitavano in patria.

Anno 1920.

Paesi di destinazione	Addetti all'agricoltura.		Muratori, manovali, scalpellini, tornaciaci, selciaroli, imbianchini, ecc.		Braccianti, giornalieri, terrazzieri ed altri operai addetti a lavori di sterro, di scavo, ecc.		Operai addetti ad altre industrie.		Albergatori, trattori, osti, caffettieri, ecc.	
	M.	F.	M.	F.	M.	F.	M.	F.	M.	F.
	EMILIA									
Gran Bretagna, Irlanda	129	49	14	—	190	42	71	15	181	5
Francia e Principato di Monaco	525	194	790	—	1798	395	2144	509	115	4
Svizzera	36	4	116	—	271	33	449	122	37	8
Altri paesi d'Europa	7	—	29	—	60	6	169	17	38	1
Paesi del bacino del Mediterraneo	7	—	50	—	36	1	219	9	—	—
Canadà	1	1	—	—	—	—	4	1	—	—
Stati Uniti	607	340	188	—	827	189	876	317	99	2
Brasile	19	1	9	—	15	3	52	16	9	—
Argentina	61	17	23	—	65	2	66	16	12	—
Altri paesi transoceanici	3	2	7	—	4	—	9	—	2	—
Totale	1395	608	1226	—	3266	671	4059	1022	493	20
TOSCANA										
Gran Bretagna, Irlanda	46	19	15	—	196	20	48	9	189	4
Francia e Principato di Monaco	938	120	577	—	4021	661	1884	453	170	12
Svizzera	10	4	65	—	122	7	190	39	16	1
Altri paesi d'Europa	7	1	99	—	184	7	105	22	26	—
Paesi del bacino del Mediterraneo	3	—	12	—	10	4	27	8	3	—
Canadà	11	—	9	—	38	1	4	1	3	—
Stati Uniti	1462	89	302	—	2679	267	871	195	139	4
Brasile	93	2	31	—	295	19	116	25	52	—
Argentina	88	17	13	—	84	12	64	5	25	2
Altri paesi transoceanici	17	3	—	1	39	4	26	2	5	1
Totale	2675	255	1123	1	7668	1002	3335	759	628	24
MARCHE										
Gran Bretagna, Irlanda	—	—	—	—	4	1	—	—	1	—
Francia e Principato di Monaco	260	29	343	—	1932	181	1757	441	29	1
Svizzera	2	—	14	—	46	7	73	12	2	—
Altri paesi d'Europa	16	5	11	—	40	4	96	34	5	—
Paesi del bacino del Mediterraneo	—	—	7	—	1	2	4	7	2	—
Canadà	135	21	47	—	334	54	89	35	13	1
Stati Uniti	784	265	191	1	3555	721	904	356	88	14
Brasile	4	2	6	—	13	7	13	6	1	—
Argentina	1201	702	167	—	575	197	370	170	41	11
Altri paesi transoceanici	4	1	—	—	2	2	4	3	1	—
Totale	2406	1025	786	1	6502	1176	3310	1064	183	27
UMBRIA										
Gran Bretagna, Irlanda	1	—	—	—	6	—	—	—	1	—
Francia e Principato di Monaco	53	13	117	—	1036	217	464	99	30	3
Svizzera	—	—	9	—	21	4	30	4	2	—
Altri paesi d'Europa	2	—	9	—	52	11	26	2	—	—
Paesi del bacino del Mediterraneo	—	—	—	—	16	—	15	—	3	—
Canadà	6	1	—	—	8	—	1	1	—	—
Stati Uniti	163	9	12	—	1087	106	365	51	21	—
Brasile	—	—	1	—	3	—	11	3	3	—
Argentina	5	1	1	—	7	—	10	2	—	—
Altri paesi transoceanici	1	—	—	—	1	—	5	—	—	—
Totale	231	24	149	—	2237	338	927	162	60	3

Segue TAV. XI. — Emigranti italiani di età superiore ai 15 anni, partiti negli anni 1915-1920, classificati secondo le regioni di provenienza, i paesi di destinazione, il sesso e la professione che esercitavano in patria.

Anno 1920.

Paesi di destinazione	Addetti ad altri com- merci ed ai tra- sporti, esercenti mestieri giongh.		Esercenti professioni liberali: medici, farmacisti, ecc.		Pittori, scultori, disegnatori, foto- grafi, ecc.		Artisti da teatro, musicanti, ecc.		Addetti ai servizi do- mestici.	
	M.	F.	M.	F.	M.	F.	M.	F.	M.	F.
	Segue EMILIA									
Gran Bretagna, Irlanda	105	13	4	—	2	—	1	1	1	21
Francia e Principato di Monaco	165	5	16	10	19	—	14	3	6	141
Svizzera	58	2	9	1	4	—	42	30	2	20
Altri paesi d'Europa	162	1	25	6	3	—	25	10	—	9
Paesi del bacino del Mediterraneo	12	—	—	—	—	—	17	5	—	1
Canada	3	—	—	—	—	—	—	—	—	2
Stati Uniti	48	3	—	2	1	—	26	4	3	36
Brasile	8	—	3	1	1	—	1	1	—	1
Argentina	11	1	2	2	1	—	1	—	2	2
Altri paesi transoceanici	7	—	1	—	—	—	2	3	—	—
Totale	579	25	60	22	31	—	129	57	14	233
Segue TOSCANA										
Gran Bretagna, Irlanda	52	1	3	—	1	—	2	—	41	23
Francia e Principato di Monaco	312	6	12	14	47	—	45	11	25	213
Svizzera	51	1	7	3	6	—	9	—	4	23
Altri paesi d'Europa	72	1	8	2	18	—	18	6	2	11
Paesi del bacino del Mediterraneo	18	—	1	1	3	—	12	17	—	14
Canada	1	—	—	—	—	—	—	—	—	—
Stati Uniti	146	—	7	4	28	—	20	2	14	27
Brasile	23	—	—	6	5	—	—	—	1	2
Argentina	14	—	—	—	1	—	3	6	—	7
Altri paesi transoceanici	5	—	1	—	2	—	2	4	2	4
Totale	699	9	39	30	111	—	111	46	89	324
Segue MARCHE										
Gran Bretagna, Irlanda	—	—	—	—	—	—	—	—	—	1
Francia e Principato di Monaco	44	—	7	—	4	—	5	—	1	14
Svizzera	7	—	1	—	2	—	2	1	—	—
Altri paesi d'Europa	10	—	3	—	1	—	2	—	—	2
Paesi del bacino del Mediterraneo	1	—	1	—	—	—	12	3	—	9
Canada	34	1	—	—	—	—	—	—	—	—
Stati Uniti	105	4	2	—	1	—	12	7	6	16
Brasile	2	—	1	1	—	—	—	—	—	—
Argentina	83	1	1	—	1	—	4	—	2	4
Altri paesi transoceanici	1	—	—	—	—	—	—	—	—	—
Totale	287	6	16	1	9	—	37	11	9	46
Segue UMBRIA										
Gran Bretagna, Irlanda	1	—	—	—	—	—	—	—	—	—
Francia e Principato di Monaco	24	—	2	3	8	—	4	1	2	15
Svizzera	5	—	1	—	1	—	1	—	—	1
Altri paesi d'Europa	4	—	—	—	—	—	1	—	—	—
Paesi del bacino del Mediterraneo	1	—	—	—	1	—	—	1	—	—
Canada	—	—	—	—	—	—	—	—	—	—
Stati Uniti	19	—	1	3	1	—	4	—	—	2
Brasile	2	—	—	—	—	—	—	—	—	—
Argentina	1	—	—	—	—	—	—	—	—	—
Altri paesi transoceanici	—	—	1	—	—	—	—	—	—	—
Totale	57	—	5	6	11	—	10	2	2	18

Segue TAV. XI. — Emigranti italiani di età superiore ai 15 anni, partiti negli anni 1915-1920, classificati secondo le regioni di provenienza, i paesi di destinazione, il sesso e la professione che esercitavano in patria.

Anno 1920.

Paesi di destinazione	Persone di condizione o professione di- versa dalle prein- dicate.		Attinenti alle cure domestiche ed al- tre persone senza professione.		Persone di condi- zione o professione ignota.		Totale	
	M.	F.	M.	F.	M.	F.	M.	F.
	<i>Segue EMILIA</i>							
Gran Bretagna, Irlanda	5	1	10	121	1	—	714	268
Francia e Principato di Monaco	34	7	22	753	23	—	5 671	2 021
Svizzera	14	1	5	213	7	—	1 050	434
Altri paesi d'Europa	17	2	16	73	3	1	554	126
Paesi del bacino del Mediterraneo	5	—	4	22	—	—	350	38
Canada	—	—	1	—	—	—	9	4
Stati Uniti	3	1	18	530	4	1	2 700	1 425
Brasile	3	—	4	27	1	—	125	50
Argentina	22	2	4	65	1	—	271	107
Altri paesi transoceanici	6	—	2	5	1	—	44	10
Totale	109	14	86	1 809	41	2	11 488	4 488
<i>Segue TOSCANA</i>								
Gran Bretagna, Irlanda	7	—	5	245	3	—	608	321
Francia e Principato di Monaco	75	19	72	2 175	51	3	8 229	3 687
Svizzera	13	2	6	95	6	1	505	176
Altri paesi d'Europa	20	7	12	113	8	4	579	174
Paesi del bacino del Mediterraneo	13	1	6	60	1	—	109	105
Canada	2	—	1	16	—	—	69	18
Stati Uniti	35	12	33	1 858	18	—	5 754	2 458
Brasile	16	—	15	226	3	—	655	280
Argentina	11	2	7	101	1	—	311	152
Altri paesi transoceanici	6	—	1	21	2	1	108	41
Totale	198	43	158	4 910	93	9	16 927	7 412
<i>Segue MARCHE</i>								
Gran Bretagna, Irlanda	—	—	—	1	—	—	5	3
Francia e Principato di Monaco	4	—	8	432	14	2	4 408	1 100
Svizzera	—	—	—	26	—	—	149	46
Altri paesi d'Europa	4	—	2	28	2	—	192	73
Paesi del bacino del Mediterraneo	2	—	—	9	—	—	30	30
Canada	2	—	—	63	1	—	655	175
Stati Uniti	10	3	12	521	14	—	5 684	1 908
Brasile	1	—	1	8	1	—	43	24
Argentina	12	—	11	353	10	1	2 478	1 439
Altri paesi transoceanici	—	—	—	3	—	—	12	9
Totale	35	3	34	1 444	42	3	13 656	4 807
<i>Segue UMBRIA</i>								
Gran Bretagna, Irlanda	—	—	—	1	—	—	9	1
Francia e Principato di Monaco	—	—	2	307	6	—	1 748	658
Svizzera	—	1	1	13	—	—	71	23
Altri paesi d'Europa	1	—	—	35	—	—	95	48
Paesi del bacino del Mediterraneo	—	—	—	4	—	—	36	5
Canada	—	—	—	1	—	—	15	3
Stati Uniti	8	—	3	367	—	—	1 684	538
Brasile	3	1	—	4	—	—	23	8
Argentina	—	—	—	7	—	—	24	10
Altri paesi transoceanici	—	—	—	1	—	—	8	1
Totale	12	2	6	740	6	—	3 713	1 295

Segue TAV. XI. — Emigranti italiani di età superiore ai 15 anni, partiti negli anni 1915-1920, classificati secondo le regioni di provenienza, i paesi di destinazione, il sesso e la professione che esercitavano in patria.

Anno 1920.

Paesi di destinazione	Addetti all'agricoltura.		Mauvatori, manovali, scalpellini, formicci, selciaroli, imbianchini, ecc.		Braccianti, giornalieri, ferrazzieri ed altri operai addetti a lavori di sterro, di scavo, ecc.		Operai addetti ad altre industrie.		Albergatori, trattori, osti, caffettieri, ecc.	
	M.	F.	M.	F.	M.	F.	M.	F.	M.	F.
	LAZIO									
Gran Bretagna, Irlanda	2	1	2	—	3	—	12	4	3	—
Francia e Principato di Monaco	33	3	30	—	110	1	247	29	18	1
Svizzera	1	1	7	—	21	—	24	2	2	—
Altri paesi d'Europa	2	—	5	—	12	—	43	5	7	2
Paesi del bacino del Mediterraneo	3	—	5	—	3	—	21	1	1	—
Canada	40	1	2	—	39	1	11	2	1	—
Stati Uniti	655	272	276	—	2306	114	2236	123	133	—
Brasile	13	1	1	—	6	—	11	3	3	—
Argentina	5	1	5	—	5	—	9	1	1	—
Altri paesi transoceanici	6	—	—	—	—	—	7	—	—	—
Totale	760	280	333	—	2505	116	2621	170	169	3
ABRUZZI E MOLISE										
Gran Bretagna, Irlanda	20	10	—	—	24	—	2	3	4	—
Francia e Principato di Monaco	182	87	26	—	734	126	318	63	10	—
Svizzera	3	2	—	—	11	4	8	4	1	—
Altri paesi d'Europa	17	9	2	—	74	17	27	12	—	—
Paesi del bacino del Mediterraneo	2	—	3	—	—	—	3	—	1	—
Canada	419	53	16	—	367	29	162	19	3	—
Stati Uniti	14 188	3 619	912	—	11 730	1 513	4 882	1 194	379	3
Brasile	77	30	5	—	17	4	30	10	1	—
Argentina	605	152	23	—	105	15	130	29	30	—
Altri paesi transoceanici	1	3	—	—	10	4	4	—	—	—
Totale	15 514	3 965	987	—	13 072	1 712	5 566	1 334	429	3
CAMPANIA										
Gran Bretagna, Irlanda	104	59	7	—	302	182	219	157	95	3
Francia e Principato di Monaco	341	181	67	—	965	677	913	501	146	5
Svizzera	5	1	5	—	5	—	15	3	5	1
Altri paesi d'Europa	29	15	13	—	39	18	95	20	22	—
Paesi del bacino del Mediterraneo	136	3	41	—	19	3	117	16	29	3
Canada	260	37	7	—	84	7	76	20	8	—
Stati Uniti	23 164	6 857	1 658	2	5 685	1 789	8 933	3 711	1 550	65
Brasile	599	216	38	—	87	30	283	97	49	1
Argentina	542	170	27	—	47	4	234	69	42	—
Altri paesi transoceanici	82	25	9	—	4	4	59	13	6	1
Totale	25 262	7 564	1 872	2	7 237	2 714	10 944	4 607	1 952	79
PUGLIE										
Gran Bretagna, Irlanda	—	1	—	—	—	—	5	1	—	—
Francia e Principato di Monaco	172	4	764	—	353	—	247	21	24	—
Svizzera	4	—	5	—	4	—	14	6	3	—
Altri paesi d'Europa	66	1	62	—	33	—	113	7	15	—
Paesi del bacino del Mediterraneo	17	—	69	—	3	—	31	6	2	—
Canada	223	6	16	—	31	—	28	11	—	—
Stati Uniti	11 476	1 181	1 652	—	1 871	130	4 670	2 432	823	2
Brasile	50	12	12	—	57	—	55	2	9	—
Argentina	765	22	193	—	157	1	267	94	77	—
Altri paesi transoceanici	11	4	3	—	2	—	5	1	3	—
Totale	12 784	1 231	2 776	—	2 511	131	5 435	2 581	956	2

Segue Tav. XI. — Emigranti italiani di età superiore ai 15 anni, partiti negli anni 1915-1920, classificati secondo le regioni di provenienza, i paesi di destinazione, il sesso e la professione che esercitavano in patria.

Anno 1920.

Paesi di destinazione	Atletici ed altri com- merci ed ai tra- sporti, esercenti mestieri girovaghi.		Esercenti professioni liberali: medici, farmacisti, ecc.		Pittori, scultori, disegnatori, foto- grafi, ecc.		Artisti da teatro, musicanti, ecc.		Atletici ai servizi do- mestici.	
	M.	F.	M.	F.	M.	F.	M.	F.	M.	F.
	<i>Segue LAZIO</i>									
Gran Bretagna, Irlanda	6	—	—	—	—	—	2	—	17	3
Francia e Principato di Monaco	35	—	2	1	5	—	3	1	64	30
Svizzera	3	—	2	—	—	—	10	—	7	10
Altri paesi d'Europa	16	—	5	—	1	—	13	6	10	8
Paesi del bacino del Mediterraneo	5	—	—	1	—	—	4	—	5	2
Canadà	1	—	—	—	—	—	—	—	—	—
Stati Uniti	460	—	16	17	31	—	42	12	129	21
Brasile	—	—	3	—	—	—	1	—	2	2
Argentina	2	—	—	—	3	—	2	—	2	3
Altri paesi transoceanici	2	—	1	—	—	—	—	—	—	—
Totale	530	—	29	19	40	—	77	19	236	79
<i>Segue ABRUZZI E MOLISE</i>										
Gran Bretagna, Irlanda	2	—	—	—	—	—	—	—	—	—
Francia e Principato di Monaco	11	—	—	—	4	1	1	—	—	2
Svizzera	4	—	1	—	—	—	—	—	—	—
Altri paesi d'Europa	18	—	2	—	—	—	—	1	—	—
Paesi del bacino del Mediterraneo	—	—	—	—	—	—	10	5	—	—
Canadà	9	1	—	—	—	—	—	—	—	2
Stati Uniti	292	1	7	7	29	2	25	1	23	23
Brasile	4	—	—	—	1	—	1	—	—	1
Argentina	19	—	1	—	1	—	4	—	—	1
Altri paesi transoceanici	—	—	—	—	—	—	1	—	—	—
Totale	359	2	11	7	35	3	42	7	—	29
<i>Segue CAMPANIA</i>										
Gran Bretagna, Irlanda	44	—	3	—	1	—	4	—	—	4
Francia e Principato di Monaco	263	1	15	—	29	—	23	3	1	7
Svizzera	15	—	1	—	2	—	3	1	—	6
Altri paesi d'Europa	53	18	13	3	16	—	50	2	3	2
Paesi del bacino del Mediterraneo	53	—	8	—	6	—	26	14	—	3
Canadà	8	—	—	—	—	—	—	—	—	—
Stati Uniti	2272	51	48	24	172	1	110	37	57	174
Brasile	98	—	3	1	7	—	1	1	—	2
Argentina	93	—	2	1	4	—	7	1	—	5
Altri paesi transoceanici	38	—	3	—	—	—	1	—	—	1
Totale	2937	70	96	29	237	1	225	59	61	204
<i>Segue PUGLIE</i>										
Gran Bretagna, Irlanda	5	—	—	—	—	—	1	—	—	—
Francia e Principato di Monaco	108	—	4	—	9	—	3	1	—	3
Svizzera	5	—	—	—	—	—	4	—	—	—
Altri paesi d'Europa	101	—	7	—	2	—	2	4	—	1
Paesi del bacino del Mediterraneo	30	—	1	1	1	—	3	—	—	2
Canadà	29	—	1	—	—	—	1	—	—	—
Stati Uniti	1 615	5	11	10	52	1	30	—	2	7
Brasile	35	—	—	—	—	—	2	1	—	—
Argentina	490	1	—	2	8	—	4	1	—	—
Altri paesi transoceanici	44	—	—	—	—	—	1	—	—	—
Totale	2 462	6	24	13	72	1	51	7	2	13

Segue TAV. XI. — Emigranti italiani di età superiore ai 15 anni, partiti negli anni 1915-1920, classificati secondo le regioni di provenienza, i paesi di destinazione, il sesso e la professione che esercitavano in patria.

Anno 1920.

Paesi di destinazione	Persone di condizione o professione diversa dalle predicate.		Attendenti alle cure domestiche ed altre persone senza professione.		Persone di condizione o professione ignota.		Totale	
	M.	F.	M.	F.	M.	F.	M.	F.
	Segue LAZIO							
Gran Bretagna, Irlanda	5	2	—	4	2	—	54	14
Francia e Principato di Monaco	14	53	14	171	9	—	584	290
Svizzera	7	4	—	20	—	—	84	37
Altri paesi d'Europa	9	13	4	42	3	—	130	76
Paesi del bacino del Mediterraneo	5	15	—	16	—	—	52	35
Canadà	1	—	—	5	—	—	95	9
Stati Uniti	53	47	81	1702	162	9	6580	2317
Brasile	1	—	3	16	—	—	44	22
Argentina	1	6	2	16	—	—	37	27
Altri paesi transoceanici	1	8	—	—	—	—	17	8
Totale	97	148	104	1992	176	9	7677	2835
Segue ABRUZZI E MOLISE								
Gran Bretagna, Irlanda	—	—	—	12	—	—	52	25
Francia e Principato di Monaco	2	—	2	90	2	—	1292	369
Svizzera	—	—	1	6	—	—	29	16
Altri paesi d'Europa	1	—	—	17	1	—	142	56
Paesi del bacino del Mediterraneo	—	—	—	4	—	—	19	9
Canadà	—	—	—	70	3	—	979	174
Stati Uniti	33	4	35	3272	19	2	32531	9641
Brasile	—	—	1	13	—	—	137	53
Argentina	—	—	1	98	—	—	919	295
Altri paesi transoceanici	—	—	—	4	—	—	16	11
Totale	36	4	40	3586	25	2	36116	10654
Segue CAMPANIA								
Gran Bretagna, Irlanda	5	—	3	104	—	—	787	509
Francia e Principato di Monaco	29	41	10	573	14	—	2816	1989
Svizzera	3	—	4	16	1	—	64	28
Altri paesi d'Europa	17	3	13	97	15	—	378	178
Paesi del bacino del Mediterraneo	56	—	33	119	5	—	529	161
Canadà	—	—	1	18	—	—	444	82
Stati Uniti	177	23	112	6769	59	31	43997	19534
Brasile	14	—	5	162	1	1	1185	511
Argentina	7	—	6	195	3	—	1014	445
Altri paesi transoceanici	4	—	3	25	—	—	209	69
Totale	312	67	190	8078	98	32	51423	23506
Segue PUGLIE								
Gran Bretagna, Irlanda	1	—	1	—	—	—	13	2
Francia e Principato di Monaco	6	—	3	185	1	1	1694	215
Svizzera	3	—	2	7	—	—	44	13
Altri paesi d'Europa	19	3	9	125	7	—	436	141
Paesi del bacino del Mediterraneo	6	—	—	67	1	—	164	76
Canadà	—	—	2	27	1	—	332	44
Stati Uniti	65	—	63	4580	61	3	22391	8351
Brasile	1	—	2	114	2	—	225	129
Argentina	9	—	6	446	5	—	1981	567
Altri paesi transoceanici	1	—	—	4	—	—	70	9
Totale	111	3	88	5555	78	4	27350	9547

Segue TAV. XI. — Emigranti italiani di età superiore ai 15 anni, partiti negli anni 1915-1920, classificati secondo le regioni di provenienza, i paesi di destinazione, il sesso e la professione che esercitavano in patria.

Anno 1920.

Paesi di destinazione	Adetti all'agricoltura.		Muratori, manovali, scalpellini, fornaciai, selciatori, imbianchini, ecc.		Braccianti, giornalieri, terrazzieri ed altri operai addetti a lavori di sterro, di scavo, ecc.		Operai addetti ad altre industrie.		Allegatori, trattori, osti, caffettieri, ecc.	
	M.	F.	M.	F.	M.	F.	M.	F.	M.	F.
	BASILICATA									
Gran Bretagna, Irlanda	1	—	1	—	—	—	1	—	—	—
Franca e Principato di Monaco	5	8	82	—	11	1	143	13	4	—
Svizzera	—	—	1	—	—	—	7	—	—	—
Altri paesi d'Europa	2	—	3	—	—	—	7	—	1	—
Paesi del bacino del Mediterraneo	1	—	—	—	—	—	16	1	—	—
Canada	63	13	9	—	2	—	14	6	1	—
Stati Uniti	2 746	1 198	359	—	259	19	1 666	784	252	3
Brasile	153	35	23	—	12	—	282	20	37	—
Argentina	456	153	24	—	29	—	149	44	23	—
Altri paesi transoceanici	44	8	11	—	7	—	82	2	7	—
Totale	3 471	1 415	513	—	320	20	2 367	870	325	3
CALABRIE										
Gran Bretagna, Irlanda	—	1	—	—	1	—	4	—	1	—
Franca e Principato di Monaco	178	71	31	—	78	6	102	58	9	1
Svizzera	3	—	1	—	5	—	6	2	—	—
Altri paesi d'Europa	41	4	12	—	6	—	19	5	1	—
Paesi del bacino del Mediterraneo	28	15	13	—	5	2	46	11	4	—
Canada	795	130	22	—	187	7	133	9	13	—
Stati Uniti	13 574	3 774	1 136	2	4 144	151	5 190	1 134	422	4
Brasile	1 182	341	108	—	112	8	448	100	32	1
Argentina	4 111	940	265	—	557	78	827	416	126	9
Altri paesi transoceanici	283	53	19	1	85	1	148	14	11	1
Totale	20 195	5 329	1 607	3	5 180	253	6 923	1 749	619	16
SICILIA										
Gran Bretagna, Irlanda	1	1	1	—	3	3	8	1	6	—
Franca e Principato di Monaco	34	3	136	—	197	39	224	95	28	1
Svizzera	4	—	10	—	14	1	53	24	4	—
Altri paesi d'Europa	12	1	20	—	40	4	49	9	29	—
Paesi del bacino del Mediterraneo	364	5	310	—	246	59	618	148	125	1
Canada	78	3	13	—	128	10	47	47	4	—
Stati Uniti	12 275	600	3 007	4	14 217	1 931	12 102	9 169	2 647	10
Brasile	69	3	16	—	56	4	54	40	11	—
Argentina	1 600	77	388	—	688	151	709	553	144	2
Altri paesi transoceanici	55	2	12	—	166	52	34	20	3	—
Totale	14 492	695	3 913	4	15 755	2 254	13 898	10 106	3 001	14
SARDEGNA										
Gran Bretagna, Irlanda	—	—	—	—	1	—	—	—	—	—
Franca e Principato di Monaco	711	12	650	—	1 118	1	644	10	43	—
Svizzera	3	—	1	—	—	—	1	1	—	—
Altri paesi d'Europa	17	—	12	—	25	—	33	—	—	—
Paesi del bacino del Mediterraneo	52	4	66	—	48	—	157	—	7	—
Canada	7	—	1	—	28	—	3	—	—	—
Stati Uniti	196	—	58	—	571	—	145	1	13	—
Brasile	4	—	—	—	—	—	1	—	—	—
Argentina	181	—	11	—	93	—	23	—	1	—
Altri paesi transoceanici	—	—	—	—	2	—	1	—	—	—
Totale	1 171	16	799	—	1 886	1	1 008	12	64	—

Segue TAV. XI. — Emigranti italiani di età superiore ai 15 anni, partiti negli anni 1915-1920, classificati secondo le regioni di provenienza, i paesi di destinazione, il sesso e la professione che esercitavano in patria.

Anno 1920.

Paesi di destinazione	Addetti ad altri com- merci ed ai tra- sporti, esercenti mestieri giouagli.		Esercenti professioni liberali: medici, farmacisti, ecc.		Pittori, scultori, disegnatori, foto- grafi, ecc.		Artisti da teatro, musicanti, ecc.		Addetti ai servizi do- mestici.	
	M.	F.	M.	F.	M.	F.	M.	F.	M.	F.
	Segue BASILICATA									
Gran Bretagna, Irlanda	—	—	—	—	—	—	—	—	—	—
Franca e Principato di Monaco	6	—	—	1	—	—	—	—	—	2
Svizzera	—	—	—	—	—	—	2	—	—	—
Altri paesi d'Europa	1	—	1	—	—	—	—	—	—	—
Paesi del bacino del Mediterraneo	1	—	2	—	—	—	—	—	—	—
Canadà	2	—	—	—	—	—	—	—	—	—
Stati Uniti	116	—	2	1	8	—	15	6	—	—
Brasile	51	—	3	—	2	—	—	—	—	3
Argentina	14	—	—	—	3	—	3	—	—	—
Altri paesi transoceanici	18	—	—	—	1	—	2	—	—	—
Totale	209	—	8	2	14	—	22	6	—	5
Segue CALABRIE										
Gran Bretagna, Irlanda	1	—	—	—	—	—	—	—	—	—
Franca e Principato di Monaco	25	1	7	—	2	—	—	—	—	1
Svizzera	4	—	—	—	—	—	—	—	—	—
Altri paesi d'Europa	15	—	1	—	—	—	—	—	—	—
Paesi del bacino del Mediterraneo	5	—	—	1	—	—	2	—	—	4
Canadà	18	—	1	—	—	—	1	—	—	—
Stati Uniti	559	3	14	7	27	—	29	—	—	18
Brasile	94	1	2	—	6	—	3	—	—	4
Argentina	627	13	4	—	6	—	5	—	—	14
Altri paesi transoceanici	68	2	1	—	3	—	—	—	—	2
Totale	1 416	20	30	8	44	—	40	—	—	43
Segue SICILIA										
Gran Bretagna, Irlanda	8	—	1	—	—	—	1	1	—	—
Franca e Principato di Monaco	69	—	4	3	5	—	1	2	1	1
Svizzera	16	—	—	—	—	—	1	—	—	1
Altri paesi d'Europa	72	1	3	2	3	—	14	15	1	3
Paesi del bacino del Mediterraneo	277	1	13	7	17	—	14	13	—	11
Canadà	15	—	—	—	—	—	—	—	—	—
Stati Uniti	4 376	172	24	51	179	1	84	7	31	14
Brasile	24	—	2	—	1	—	1	—	—	1
Argentina	426	2	1	3	11	—	12	1	—	35
Altri paesi transoceanici	79	—	—	1	—	—	1	1	1	—
Totale	5 362	176	48	67	216	1	129	40	34	66
Segue SARDEGNA										
Gran Bretagna, Irlanda	2	—	—	—	—	—	—	—	—	—
Franca e Principato di Monaco	144	—	4	1	3	—	4	—	—	12
Svizzera	—	—	—	—	—	—	—	—	—	—
Altri paesi d'Europa	3	—	2	—	—	—	—	—	—	—
Paesi del bacino del Mediterraneo	10	—	—	—	—	—	3	4	—	9
Canadà	—	—	—	—	—	—	—	—	—	—
Stati Uniti	22	—	—	1	2	—	—	—	—	—
Brasile	—	—	—	—	—	—	—	—	—	—
Argentina	2	—	—	—	—	—	—	—	—	6
Altri paesi transoceanici	—	—	—	—	—	—	—	—	—	—
Totale	183	—	6	2	5	—	7	4	—	27

Segue Tav. XI. — Emigranti italiani di età superiore ai 15 anni, partiti negli anni 1915-1920, classificati secondo le regioni di provenienza, i paesi di destinazione, il sesso e la professione che esercitavano in patria.

Anno 1920.

Paesi di destinazione	Persone di condizione o professione di- versa dalle prein- dicate.		Attendenti alle cure domestiche ed al- tre persone senza professione.		Persone di condi- zione o professione ignota.		Totale		
	M.	F.	M.	F.	M.	F.	M.	F.	
	<i>Segue BASILICATA</i>								
Gran Bretagna, Irlanda	1	—	—	—	—	—	—	4	—
Francia e Principato di Monaco	2	—	1	66	7	—	261	91	
Svizzera	—	—	—	—	—	—	10	—	
Altri paesi d'Europa	—	—	—	—	—	1	15	1	
Paesi del bacino del Mediterraneo	1	—	—	5	1	—	22	6	
Canadà	—	—	1	4	—	—	92	23	
Stati Uniti	14	—	7	986	21	—	5 465	2 997	
Brasile	4	—	9	109	6	—	582	167	
Argentina	2	—	5	80	2	—	710	277	
Altri paesi transoceanici	—	—	2	38	—	—	174	48	
Totale	24	—	25	1 288	37	1	7 335	3 610	
<i>Segue CALABRIE</i>									
Gran Bretagna, Irlanda	—	—	—	1	—	—	7	2	
Francia e Principato di Monaco	2	—	4	41	4	—	442	179	
Svizzera	—	—	1	2	—	—	20	4	
Altri paesi d'Europa	—	—	1	4	—	—	96	13	
Paesi del bacino del Mediterraneo	1	—	1	25	—	—	105	58	
Canadà	1	—	1	62	—	—	1 172	208	
Stati Uniti	48	—	62	2 774	4	—	25 209	7 867	
Brasile	12	—	11	227	—	—	2 010	682	
Argentina	14	1	12	411	6	—	6 500	1 882	
Altri paesi transoceanici	—	—	5	34	1	—	624	108	
Totale	78	1	98	3 581	15	—	36 245	11 003	
<i>Segue SICILIA</i>									
Gran Bretagna, Irlanda	—	1	2	1	2	—	33	8	
Francia e Principato di Monaco	8	1	13	155	1	—	721	300	
Svizzera	1	—	7	19	2	—	112	45	
Altri paesi d'Europa	8	1	17	48	5	—	273	84	
Paesi del bacino del Mediterraneo	63	5	31	949	35	—	2 113	1 199	
Canadà	—	—	2	66	2	—	289	126	
Stati Uniti	138	7	233	18 776	126	16	49 439	30 758	
Brasile	3	—	1	105	—	—	238	153	
Argentina	12	1	13	887	2	1	4 006	1 713	
Altri paesi transoceanici	—	—	—	33	—	—	351	109	
Totale	233	16	319	21 039	175	17	57 575	34 495	
<i>Segue SARDEGNA</i>									
Gran Bretagna, Irlanda	—	—	1	1	—	—	4	1	
Francia e Principato di Monaco	17	7	2	585	11	—	3 351	628	
Svizzera	1	—	—	—	—	—	6	1	
Altri paesi d'Europa	—	—	1	3	—	—	93	3	
Paesi del bacino del Mediterraneo	9	—	4	103	2	—	358	120	
Canadà	—	—	—	—	—	—	39	—	
Stati Uniti	4	—	—	91	1	—	1 012	93	
Brasile	—	—	—	3	—	—	5	3	
Argentina	1	—	—	8	—	—	312	14	
Altri paesi transoceanici	—	—	—	—	—	—	3	—	
Totale	32	7	8	794	14	—	5 183	863	

PARTE SECONDA

**MOVIMENTO DELL'EMIGRAZIONE ITALIANA NEGLI ANNI
1902-1925, SECONDO I DATI RACCOLTI DAL COMMISSA-
RIATO GENERALE DELL'EMIGRAZIONE.**

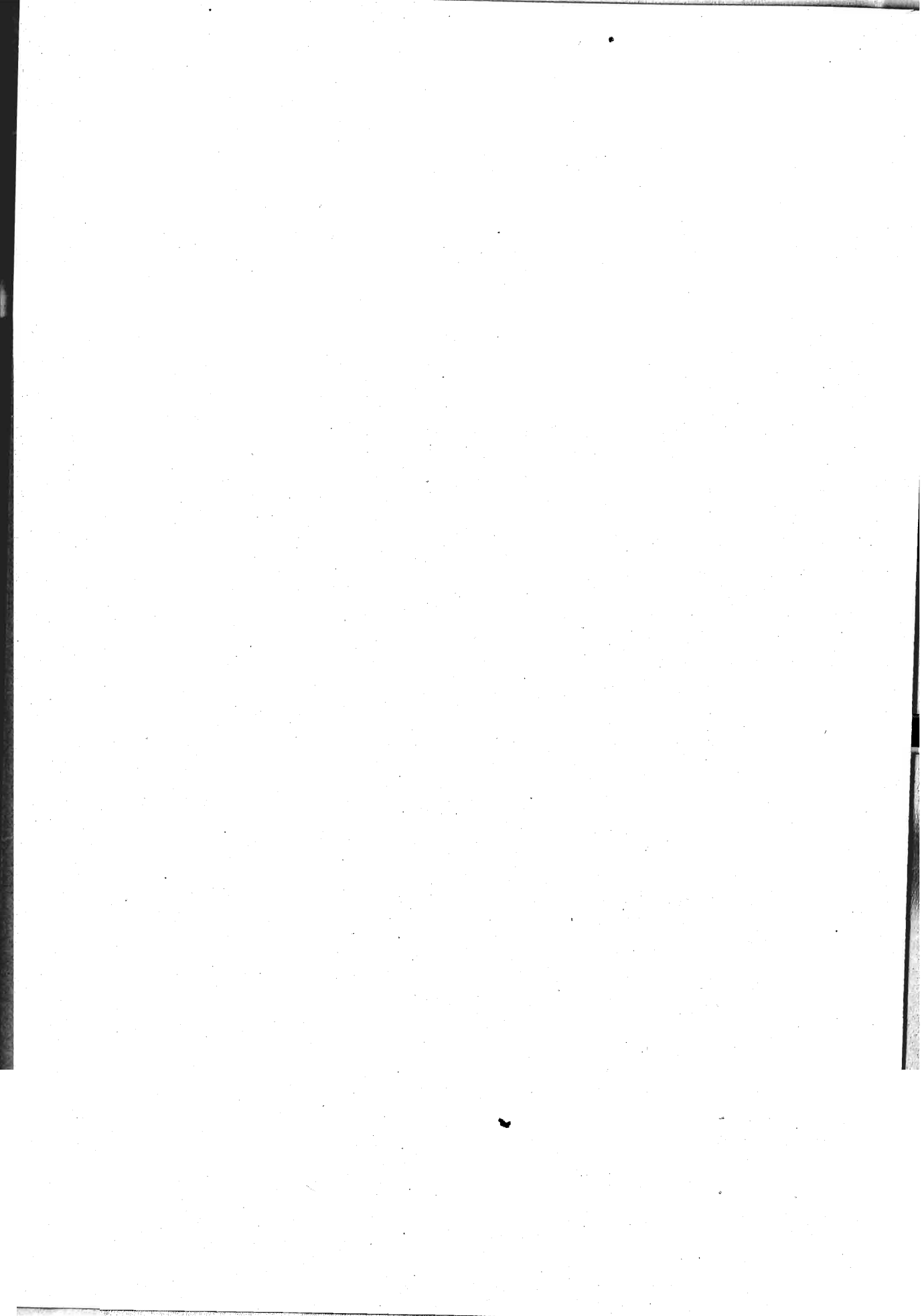

EMIGRANTI PARTITI PER PAESI TRANSOCEANICI

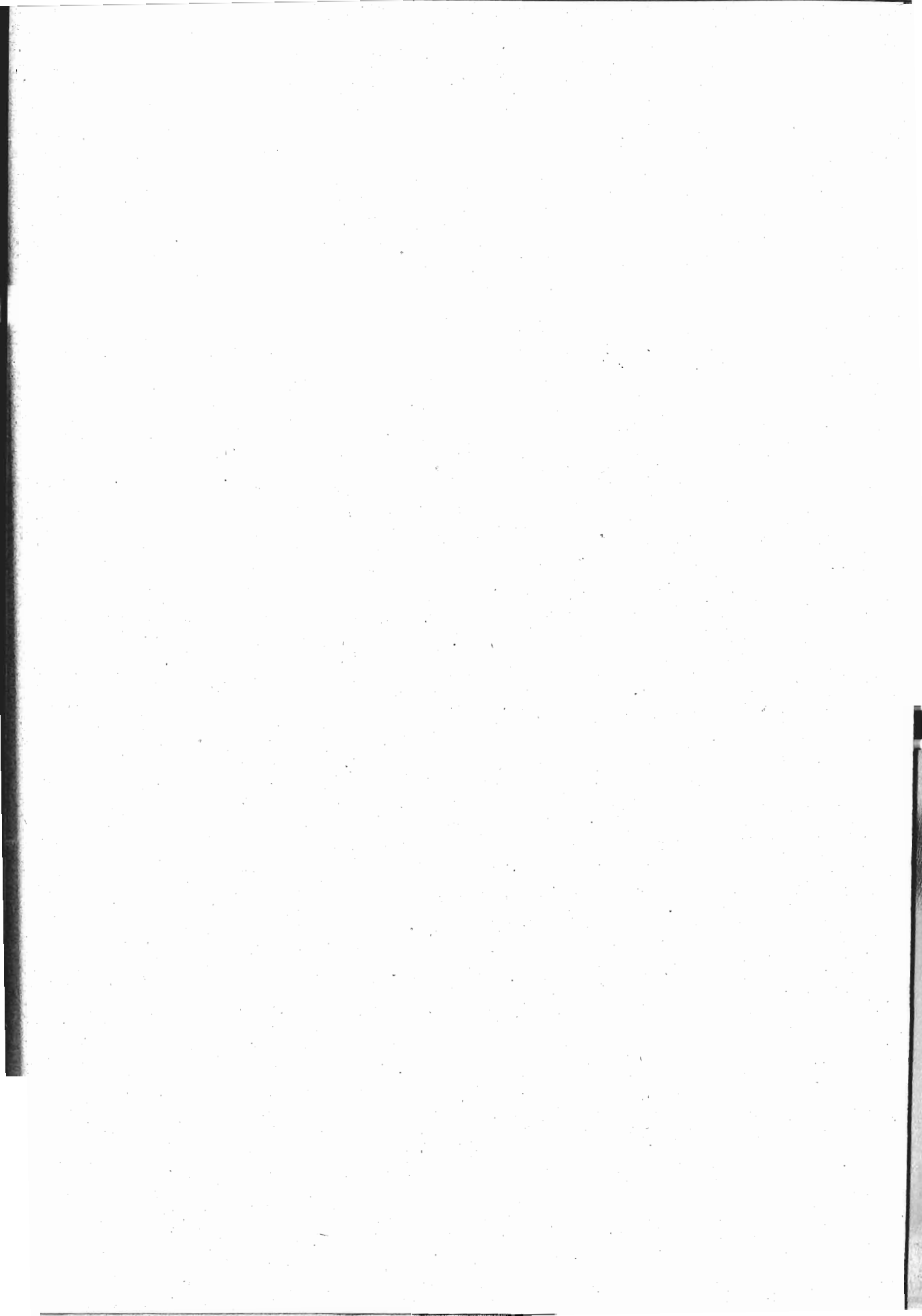

EMIGRANTI TRANSOCEANICI EFFETTIVAMENTE PARTITI NEGLI ANNI 1902-1925.

(Movimento per il complesso del Regno).

I. — *Nota generale.* — Come si è indicato nella prefazione al presente volume, nella parte prima sono riportati i dati statistici ricavati dai passaporti rilasciati dalle Autorità di P. S. nel periodo 1876-1925.

Ma il numero dei nulla osta concessi per il rilascio dei passaporti e il quantitativo dei passaporti stessi non potevano dare cifre precise per conoscere quanti emigranti fossero in realtà partiti dal Regno per le terre di oltre confine e di oltre mare, perchè il numero dei passaporti rilasciati è sempre inferiore al numero dei nulla osta richiesti e i passaporti dimostrano bensì l'intenzione di emigrare, ma non l'effettivo espatrio nè la meta esatta del viaggio.

Inoltre il rilascio del passaporto può essere statisticamente annotato in un determinato mese dell'anno di rilascio, ma l'emigrante può procrastinare il suo esodo e figurare quindi in realtà come partente in altra stagione o nell'anno successivo. I dati che seguono sono quindi parzialmente diversi nelle cifre particolari da quelli riprodotti nella prima parte e considerano solo gli emigranti che risultano effettivamente partiti e non anche coloro che, per il semplice rilascio del passaporto, si possono considerare emigranti in potenza.

Inoltre, per la maggiore importanza che offre all'Italia l'emigrazione di oltre Oceano, per il suo carattere di quasi stabilità od almeno di assai maggiore permanenza che non l'emigrazione oltre confine, si sono raccolti soltanto i dati relativi alla effettiva partenza degli emigranti transoceanici.

I dati si iniziano dal 1902 perchè solo da tale anno il Commissariato Generale dell'Emigrazione, creato pochi mesi prima, poté raccogliermi desumendoli dalle liste di imbarco e integrandoli poi, per il periodo 1921-1925, con le notizie ricavate dalle cedole staccate dai passaporti speciali, notizie di cui in seguito le tavole statistiche fanno un esame particolareggiato.

* * *

a) CLASSIFICAZIONE DEGLI EMIGRANTI NAZIONALI.

2. — *Porti di imbarco.* — Fino al 1921, tranne qualche variazione negli anni 1908 e 1918, la maggiore percentuale di partenti prese imbarco a Napoli. A distanza non notevole segue il porto di Genova. Cifre assai minori offre Palermo. Nulle o quasi Messina.

Dal 1922 in poi Genova passa risolutamente al primo posto seguita da Napoli, Palermo e Trieste.

Il porto di Messina e i porti esteri non diedero percentuali apprezzabili.

Il prospetto seguente offre le percentuali di imbarco in tre periodi distinti :

Anni	Napoli	Genova	Palermo	Messina	Trieste	Porti esteri
1904	54,67	35,03	4,92	—	—	5,38
1914	51,00	26,96	13,75	1,24	—	7,05
1925	41,03	44,21	7,69	1,55	4,33	1,19

Notevole la diminuzione nella percentuale dei porti esteri dal 1921, che trova un parziale riscontro nella aggregazione del porto di Trieste sotto la bandiera nazionale.

3. — *Emigranti italiani imbarcatasi in porti esteri.* — Il numero degli emigranti italiani partiti da porti esteri per paesi transoceanici non è stato mai considerevole. I porti di imbarco preferiti dai nostri connazionali rimangono infatti quelli italiani.

Le cifre fornite dalle tavole statistiche, nel periodo 1902-1910, si aggirano tra un minimo di 11.284 e un massimo di 22.274. Nel periodo 1911-1920, esclusi gli anni relativi al periodo bellico per cui non si hanno dati, le cifre stesse si mantengono a un dipresso eguali a quelle del periodo precedente. Dal 1921 in poi il movimento della marina mercantile italiana attira sempre maggiormente le masse dei partenti, diminuite anche, nel loro insieme, dalle leggi restrittive nord americane. Si discende perciò, nel quinquennio 1921-1925, ad una media di appena 1688 emigranti nazionali imbarcatasi in porti stranieri.

* * *

4. — *Porti di destinazione.* — Interessa anche conoscere quali siano, oltre i porti di imbarco, anche i porti di destinazione degli emigranti partiti per regioni transoceaniche.

Per gli Stati Uniti è in prima linea il porto di New York seguito a lunghissima distanza da Boston. Gli altri porti ebbero soltanto periodi intermittenti di immigrazione dal Regno. Così per New Orleans le statistiche indicano approdi di nazionali e di stranieri partiti dall'Italia, fino al 1914. Per Philadelphia il periodo immigratorio si restringe agli anni dal 1908 al 1925 con interruzioni durante la guerra e negli anni 1922-1924. Il porto di Providence infine accolse circa due migliaia di emigranti nel biennio 1913-1914.

Per il Plata, nell'ordine, Buenos Aires e Montevideo.

Per il Brasile è in prima linea Santos, seguito da Rio de Janeiro. I porti di Bahia, Pernambuco e Parà sul Rio delle Amazzoni ebbero solo minimi e contingenti numeri di immigranti.

Nell'Africa il porto principale è quello di Dakar nella Colonia francese del Senegal.

In complesso, fra tutti i porti transoceanici primeggia sempre con cifre elevatissime quello di New York sino al periodo delle restrizioni legislative. Dal 1922 in poi passò in prima linea Buenos Aires.

* * *

5. — *Sesso ed età.* — Gli espatriati effettivi per paesi di oltre Oceano diedero cifre effettive e proporzionali notevolmente più alte per i maschi che non per le femmine e per i maggiori dei 10 anni anzichè per i minori. Soltanto nel periodo bellico 1915-1918 le cifre dei maschi e delle femmine differirono di poco e in due anni, 1917 e 1918, i più intensivi per la guerra nazionale, l'emigrazione femminile superò quella maschile.

In complesso i dati possono raggrupparsi nel seguente prospetto per quattro anni dell'intero periodo:

	<i>Maschi</i>			
	1902.	1909.	1917.	1925.
Cifre effettive	189.890	265.158	3.217	84.776
» proporzionali a 100 emigranti. .	77,07	78,68	35,88	74,17

	Femmine			
	1902.	1909.	1917.	1925.
Cifre effettive	56.484	71.861	5,749	29.525
» proporzionali	22,93	21,32	64,12	25,83

	Minori degli anni 10			
	1902.	1909.	1917.	1925.
Cifre effettive	28.525	34.709	1.878	11.640
» proporzionali	11,59	10,30	20,94	10,18

In massima l'emigrazione femminile presenta sino al 1910, attraverso notevoli varianti in qualche anno, la tendenza a non superare il 22 % circa dell'esodo totale. Dal 1911 al 1914 sale ad una media di circa il 25 %. Negli anni 1921-1924 sale ancora a circa il 27 % per ridiscendere nel 1925 a poco meno di un 26 %. È innegabile quindi, a parte le cifre del tutto contingenti del quadriennio 1915-1918, la tendenza all'aumento.

Manca invece una correlazione fra tale aumento e l'emigrazione dei minori. Le due medie dei quadrienni 1902-1905 e 1922-1925 sono infatti rispettivamente del 10,72 e del 10,37 per ogni 100 emigranti effettivamente partiti.

Durante il periodo di guerra, come si è già accennato, si ebbe un mutamento immediato nel *quantum* di emigrazione femminile e minorile.

	Maschi	Femmine	Minori	
Nel 1915 le proporzioni erano le seguenti:	53,77	46,23	23,54	sul totale dei partiti
» 1916	55,93	44,07	17,23	»
» 1917	35,88	64,12	20,94	»
» 1918	38,83	61,17	23,31	»

Però in realtà così l'emigrazione dei minori come quella femminile non si sono numericamente accresciute durante il periodo bellico, ma le loro proporzioni hanno subito sbalzi notevoli in avanti solo per la diminuzione numerica dei maschi, verificatasi in misura assai più sensibile che non per le femmine e per i fanciulli emigrati.

6. — *Paesi di destinazione.* — Come fu già osservato nella prima parte, esaminando il movimento dell'emigrazione nazionale attraverso il rilascio dei passaporti, la grande maggioranza dei partiti per terre transoceaniche ebbe ad indirizzarsi verso gli Stati Uniti.

Nel periodo anteguerra, 1902-1914, la percentuale di coloro che si diressero verso il Nord America supera in media il 70 per cento, con cifre che salgono, nel 1903, all'80,64 % (214.157 sopra un totale di 265.566). Nel periodo bellico, malgrado la difficoltà delle comunicazioni, la proporzione per gli Stati Uniti aumenta in modo considerevole sino a un massimo del 91,42 % nel 1917.

Nel dopoguerra, infine, le restrizioni legislative nord americane riducono il contingente di immigrazione. Passano in testa le regioni del Plata con una proporzione progressiva dal 1922 in poi.

Le medie percentuali dei tre periodi considerati sono le seguenti:

	<i>Periodo prebellico</i>	<i>Periodo bellico</i>	<i>Periodo postbellico</i>
Stati Uniti	71,52	83,89	53,90
Plata (Argentina e Uruguay)	23,20	10,62	35,03
Brasile	4,79	4,17	6,63
Centro America	0,24	0,16	0,21
Australia	0,06	0,13	1,48
Altri paesi transoceanici	0,19	1,03	2,75

7. — *Periodi di imbarco.* — Le tavole statistiche V e VI della parte seconda considerano i mesi di imbarco degli emigranti italiani partiti da porti nazionali e da porti esteri, rispettivamente, nel periodo 1902-1925.

Le cifre presentano una massima variabilità ed offrono due periodi quasi nettamente distinti fra di loro. Nel primo (1902-1907), la percentuale maggiore di emigranti si ebbe tra il marzo e il maggio e nell'ottobre di ciascun anno. Le cifre minime furono date dal luglio, agosto, dicembre e gennaio. In un secondo periodo (1908-1921) che giunge e oltrepassa gli anni fortunosi della guerra, le percentuali sono molto discordanti, con una prevalenza per il marzo, aprile, ottobre, novembre e maggio. Negli ultimi quattro anni in esame esse si stabilizzano invece, in prevalenza, nell'ordine, per i mesi di ottobre, novembre, settembre e agosto. In quest'ultimo periodo le cifre minime sono date dall'aprile, maggio, giugno e luglio.

Probabilmente lo spostarsi dei mesi di imbarco è in relazione col fenomeno del progressivo diminuire degli emigranti addetti al lavoro dei campi, mentre tende notevolmente ad aumentare l'emigrazione dell'artigianato, degli operai specializzati e di altre categorie per cui la stagione invernale si presenta meno favorevole alla ricerca del lavoro in patria.

Nell'esame complessivo dei mesi di imbarco preferiti dagli emigranti per i tre Stati d'America che accolgono il quantitativo maggiore della mano d'opera italiana, può notarsi che per gli Stati Uniti i mesi del massimo affollamento sono quelli di marzo, aprile e maggio, mentre il minimo numero di emigranti s'imbarcò nel dicembre e nel gennaio; per il Brasile, sono preferiti invece i mesi invernali, dall'ottobre al gennaio, e il quantitativo minore di emigranti si ha nei mesi estivi; per il Plata il periodo d'imbarco è prevalentemente ridotto al trimestre ottobre-dicembre, con notevoli percentuali anche per il settembre ed un numero minimo di partenti nel periodo estivo.

In quanto ai mesi di imbarco preferiti per l'esodo attraverso porti esteri, tralasciando gli anni 1914-1920, periodo eccezionale a causa della guerra, si ha che dal 1902 al 1913 le maggiori quantità di partenti si ebbero nel trimestre aprile-giugno e particolarmente nei mesi di marzo e aprile di ogni anno.

Nel 1921 il numero degli italiani imbarcatisi in porti esteri fu molto elevato perchè si ebbero numerose partenze di ex-militari che ritornavano alle terre transoceaniche, ma negli anni successivi il numero di coloro che furono autorizzati ad imbarcarsi in paesi esteri fu assai minore.

Tranne però una cifra del tutto contingente nel gennaio 1921, si mantengono al primo posto, tra i mesi preferiti dagli emigranti per l'imbarco in porti esteri, l'aprile e il maggio. Soltanto nell'ultimo anno in esame l'esodo massimo fu nel terzo trimestre e il periodo aprile-giugno è passato, statisticamente, al quarto posto.

b) EMIGRANTI STRANIERI PARTITI DA PORTI NAZIONALI.

8. — *Porti di imbarco e paesi di destinazione.* — Poco notevole fu il numero degli emigranti stranieri partiti da porti italiani. In un prospetto sintetico può darsene il numero, per i principali anni del periodo in esame, in confronto con gli emigranti italiani che risultano invece partiti da porti stranieri.

Non si sono considerati gli anni dal 1915 al 1919 sia per l'eccezionalità del periodo bellico, sia perchè mancano per detti anni le cifre degli emigranti italiani partiti da porti stranieri.

	Cifre effettive.			Media dei 19 anni.
	1902-1908.	1909-1914.	1920-1925.	
Stranieri partiti da porti italiani	106.668	100.611	74.552	14.833
Italiani partiti da porti stranieri	108.238	111.997	31.037	13.225

Degli stranieri imbarcatasi per emigrare dall'Italia, la grande maggioranza si diresse verso gli Stati Uniti sino al 1921, ad eccezione degli anni 1908, 1911 e 1913, che segnarono una netta prevalenza per il Plata. Dal 1922 in poi le leggi restrittive nord americane spostarono l'emigrazione verso l'America del Sud (76,38 % nel 1925) o verso altri paesi non identificati (10,46 % nel 1925).

Notevole, dal 1919 al 1925, l'emigrazione verso il Brasile, inferiore però, in media, a quella verso le regioni del Plata.

Gli stranieri, nell'imbarco, trascurano quasi del tutto i porti siciliani, dividendosi fra Napoli e Genova, con prevalenza del primo porto nel complesso dei 24 anni in esame. Notevoli due periodi, dal 1908 al 1913 e dal 1922 in poi, in cui la prevalenza di Genova fu assoluta. Dal 1921 funzionò come porto d'imbarco anche Trieste con cifre altissime che sottrassero notevoli percentuali di emigrazione straniera al porto di Napoli, lasciando però sempre inalterata la supremazia genovese.

c) PASSEGGERI DI CLASSE.

9. — *Passeggeri ed emigranti.* — Si è trattato sino ad ora unicamente degli emigranti. È opportuno però brevemente considerare, risalendo nelle indagini statistiche al 1902, in quali proporzioni si trovi la grande massa di emigranti, che forma il nucleo più considerevole dei partenti per oltre Oceano, con i passeggeri delle classi superiori, prima e seconda, quelli cioè che, presumibilmente, erano in condizioni economiche e sociali ben diverse.

È necessario a tal punto il richiamo ad un rilievo già fatto nell'Introduzione al presente volume. Fino a tutto l'anno 1919 le statistiche del Commissariato Generale dell'Emigrazione registravano coloro che venivano considerati emigranti secondo l'art. 6 della legge 31 gennaio 1901, n. 23, sull'emigrazione, tutti quei cittadini, cioè, che, viaggiando in terza classe o in classe equiparata, si recavano in paesi posti di là dallo stretto di Gibilterra, escluse le coste d'Europa, e di là dal Canale di Suez, purchè, in quest'ultimo caso, il loro numero non fosse inferiore a cinquanta.

A partire dal 1920 la nozione giuridica di emigrante fu modificata dal testo unico della legge sull'emigrazione approvato col R. Decreto 5 novembre 1919, n. 2205, il cui art. 10 è così concepito: «Salvo disposizioni speciali, è considerato emigrante, agli «effetti delle leggi e dei regolamenti sull'emigrazione, ogni cittadino che espatria «esclusivamente a scopo di lavoro manuale o per esercitare il piccolo traffico, o vada «a raggiungere il coniuge, ascendenti, discendenti, fratelli, zii, nipoti e gli affini negli «stessi gradi, già emigrati a scopo di lavoro, o ritorni in paese estero, ove precedente- «mente sia emigrato nelle condizioni previste dal presente articolo».

Fino al 1920, pertanto, era sufficiente viaggiare in prima o in seconda classe per essere esclusi dalla classificazione di emigrante. Da tale data nelle indagini giuridiche e statistiche viene operata una accurata cernita tra i così detti viaggiatori di classe in conformità delle indicazioni del citato art. 10 e vengono pertanto considerati emigranti anche parecchi di coloro che, viaggiando in classe superiore, presentano nondimeno tutte le caratteristiche di chi espatria a scopo di emigrazione.

Ciò spiega nel modo più limpido perchè, a parte i fortunosi anni del periodo bellico, vi sia un notevole divario effettivo e percentuale nel numero dei passeggeri di classe tra gli anni sino al 1920 (che risentono l'influenza del disordinato esodo del dopoguerra) e gli anni posteriori.

Fino al 1913 il numero dei passeggeri di classe mostra infatti una continua tendenza ad aumentare.

Il numero iniziale nel 1902 è, in complesso, di 13.033, dei quali il 56,12 % si componeva di italiani e il 43,88 % di stranieri. La percentuale italiana continua ancora ad accrescersi in confronto di quella straniera con massimi dell'83,40 % nel 1913 e dell'84,03 nel 1922 per discendere poi ad un 61,18 % contro 38,82 stranieri.

In rapporto alle masse totali dei partenti per oltre Oceano, emigranti e passeggeri di classe, questi ultimi presentavano le seguenti proporzioni in alcuni anni caratteristici:

	1902	1908	1913	1919	1925
<i>Italiani emigranti</i>	97,12	91,01	91,06	81,34	91,15
<i>Passeggeri di classe</i>	2,88	8,99	8,94	18,66	8,85
	<u>100,00</u>	<u>100,00</u>	<u>100,00</u>	<u>100,00</u>	<u>100,00</u>
<i>Stranieri emigranti</i>	50,61	61,26	66,05	53,01	62,60
<i>Passeggeri di classe</i>	49,39	38,74	33,95	46,99	37,40
	<u>100,00</u>	<u>100,00</u>	<u>100,00</u>	<u>100,00</u>	<u>100,00</u>

TAVOLE RIASSUNTIVE (1)

A) EMIGRANTI ITALIANI E STRANIERI PARTITI DAI PORTI DEL REGNO E DA PORTI ESTERI NEGLI ANNI 1902-1925

TAV. I. e II. — Emigranti italiani e stranieri partiti dai porti del Regno e da porti esteri per paesi transoceanici negli anni 1902-1925, classificati secondo i porti d'imbarco (TAV. I) e i porti di destinazione (TAV. II).

TAV. III, IV, V, V-a, V-b e V-c. — Emigranti italiani partiti dai porti del Regno e da porti esteri per paesi transoceanici negli anni 1902-1925, classificati secondo il sesso e l'età (TAV. III), i paesi di destinazione (TAV. IV) e il mese in cui avvenne l'imbarco (TAV. V, V-a, V-b e V-c).

TAV. VI. — Emigranti italiani partiti da porti esteri per paesi transoceanici negli anni 1902-1914 e 1920-1925, classificati secondo il mese in cui avvenne l'imbarco.

TAV. VII e VIII. — Emigranti stranieri partiti dai porti del Regno negli anni 1902-1925, classificati secondo i porti d'imbarco (TAV. VII) e i paesi di destinazione (TAV. VIII).

TAV. IX. — Passeggeri italiani e stranieri partiti dai porti del Regno e da porti esteri per paesi transoceanici negli anni 1902-1925, classificati secondo la classe occupata a bordo.

(1) I dati contenuti nelle tavole riassuntive che seguono furono forniti direttamente, per gli anni 1902-1915, dagli Ispettori dell'emigrazione nei porti d'imbarco. Per gli anni 1916-1925 essi furono, invece, desunti dallo spoglio delle liste originali d'imbarco inviate mensilmente dai detti Ispettori al Commissariato Generale dell'Emigrazione.

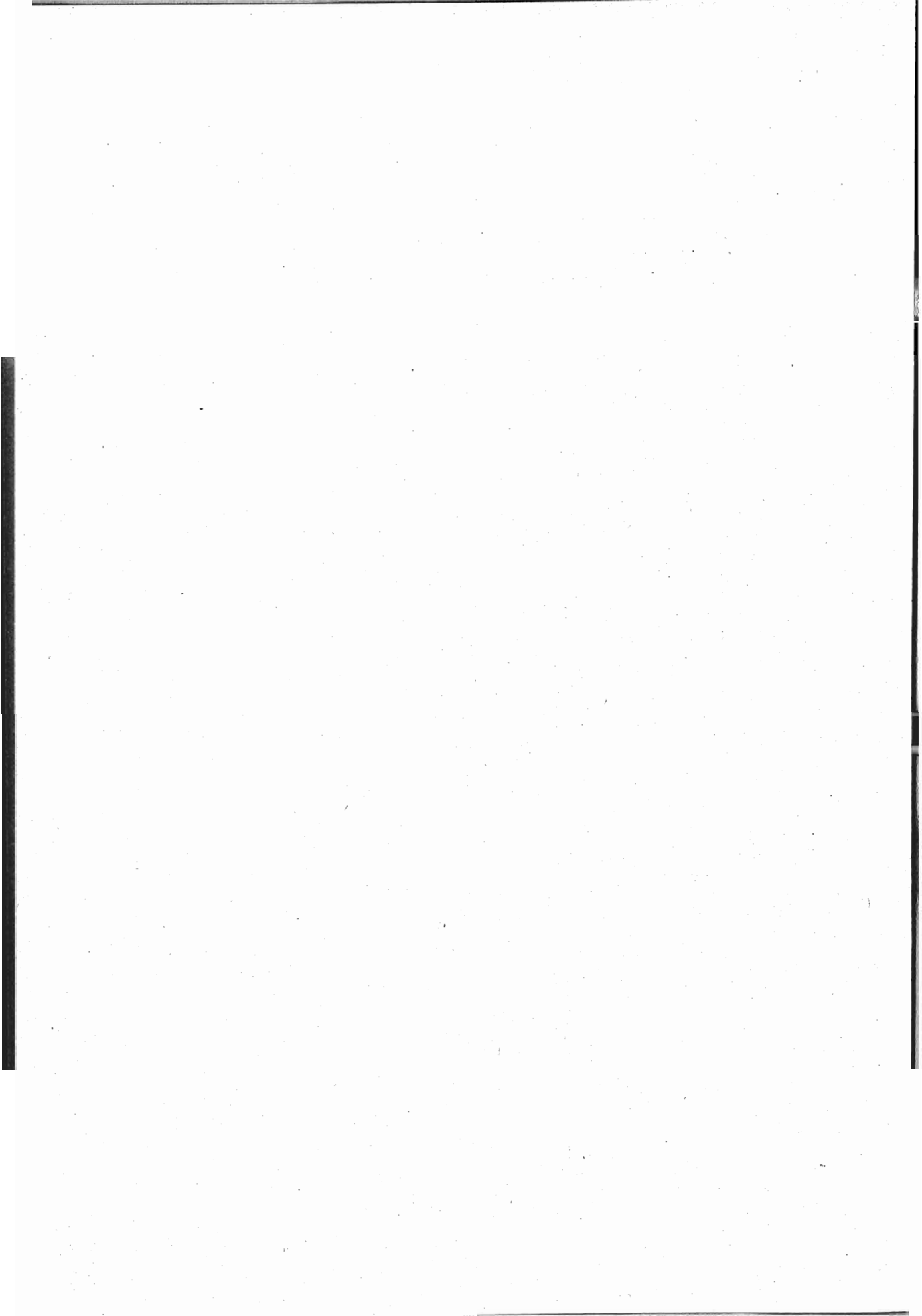

TAV. I. — Emigranti italiani e stranieri partiti dai porti del Regno e da porti esteri per paesi transoceanici negli anni 1902-1925, classificati secondo i porti d'imbarco.

Anni	Genova	Napoli	Palermo	Messina	Portoferraio	Trieste	Porti esteri	Totale
Cifre effettive								
1902	62 237	167 051	10 931	—	57	—	11 958	252 234
1903	62 308	181 681	16 516	—	—	—	14 834	275 339
1904	78 142	121 962	10 987	—	—	—	12 011	223 102
1905	105 801	216 117	23 425	4 513	—	—	18 298	368 154
1906	138 626	238 342	35 661	5 379	—	—	22 330	440 338
1907	106 760	238 222	28 815	2 525	—	—	21 382	397 704
1908	106 471	54 913	7 751	1 286	—	—	8 802	179 223
1909	116 746	193 644	29 736	—	—	—	17 724	357 850
1910	122 052	172 056	34 823	508	—	—	19 307	348 741
1911	70 047	120 584	19 480	756	—	—	16 702	227 569
1912	99 113	151 996	37 749	3 731	—	—	18 621	311 210
1913	138 166	209 835	62 745	6 367	—	—	27 667	444 780
1914	46 096	87 215	23 522	2 126	—	—	12 055	171 014
1915	14 635	23 022	5 465	126	—	—	—	43 248
1916	10 426	57 967	8 697	—	—	—	—	77 090
1917	5 376	5 974	1 268	—	—	—	—	12 618
1918	1 785	744	21	—	—	—	—	2 550
1919	21 149	33 757	5 824	—	—	—	—	60 730
1920	53 712	129 277	23 735	45	—	—	22 598	229 367
1921	65 286	117 201	15 219	332	—	9 862	3 651	211 551
1922	66 537	60 122	3 065	73	—	5 221	743	135 761
1923	94 265	80 138	12 107	—	—	12 420	1 086	200 016
1924	69 874	57 921	11 649	946	—	6 575	1 466	148 431
1925	55 746	51 735	9 697	1 959	—	5 453	1 493	126 083

Cifre proporzionali a 100 emigranti.

1902	24.68	66.23	4.33	—	0.02	—	4.74	100
1903	22.63	65.98	6.00	—	—	—	5.39	100
1904	35.03	54.67	4.92	—	—	—	5.38	100
1905	28.74	58.70	6.37	1.22	—	—	4.97	100
1906	31.48	54.13	8.10	1.22	—	—	5.07	100
1907	26.84	59.90	7.25	0.68	—	—	5.38	100
1908	59.41	30.64	4.32	0.72	—	—	4.91	100
1909	32.63	54.11	8.31	—	—	—	4.95	100
1910	35.00	49.34	9.99	0.14	—	—	5.53	100
1911	30.78	52.99	8.56	0.33	—	—	7.34	100
1912	31.85	48.84	12.13	1.20	—	—	5.98	100
1913	31.06	47.18	14.11	1.43	—	—	6.22	100
1914	26.96	51.00	13.75	1.24	—	—	7.05	100
1915	33.83	53.23	12.64	0.30	—	—	—	100
1916	13.52	75.19	11.29	—	—	—	—	100
1917	42.61	47.34	10.05	—	—	—	—	100
1918	70.00	29.17	0.83	—	—	—	—	100
1919	34.82	55.59	9.59	—	—	—	—	100
1920	23.42	56.36	10.35	0.02	—	—	9.85	100
1921	30.86	55.40	7.20	0.16	—	4.66	1.72	100
1922	49.01	44.28	2.26	0.05	—	3.85	0.55	100
1923	47.13	40.07	6.05	—	—	6.21	0.54	100
1924	47.07	39.02	7.85	0.64	—	4.43	0.99	100
1925	44.21	41.03	7.69	1.55	—	4.33	1.19	100

TAV. II. — Emigranti italiani e stranieri partiti dai porti del Regno e da porti esteri per paesi transoceanici negli anni 1902-1925, classificati secondo i porti di destinazione.

Anni	Totale	America									
		Stati Uniti					Canada	Argentina			
		New Orleans	New York	Philadel-phia	Boston	Provi-dence	Totale	Portland, Halifax	Buenos Aires	Montevi-deo	Totale
1902	252 234	3 467	177 372	—	14 449	—	195 288	—	30 162	1 938	32 100
1903	275 339	3 601	202 175	—	16 927	—	222 703	—	38 939	1 642	40 581
1904	223 102	2 602	133 972	—	13 545	—	150 119	—	59 173	791	59 964
1905	368 154	766	248 964	—	15 260	—	264 990	—	85 570	776	86 346
1906	440 338	1 712	290 584	—	18 680	—	310 976	—	114 248	570	114 818
1907	397 704	2 991	282 405	—	17 088	—	302 484	—	79 830	819	80 649
1908	179 223	1 986	65 696	1 027	6 002	—	74 711	—	91 104	1 178	92 282
1909	357 850	1 413	232 396	5 946	16 499	—	256 254	—	88 369	863	89 232
1910	348 741	964	208 012	9 230	14 525	—	232 731	701	102 892	882	103 774
1911	227 569	363	144 713	6 968	9 524	—	161 568	—	43 504	965	44 469
1912	311 210	14	195 739	6 859	14 479	—	217 091	—	67 166	428	67 594
1913	444 780	—	275 139	14 740	20 915	1 467	312 261	350	106 728	285	107 013
1914	171 014	217	116 246	5 068	9 069	828	131 428	3	27 483	180	27 663
1915	43 248	—	28 929	582	3 568	—	33 079	—	6 958	41	6 999
1916	77 090	—	62 619	—	8 955	—	71 574	—	4 017	40	4 057
1917	12 618	—	7 886	—	4 001	—	11 887	—	525	—	525
1918	2 550	—	1 372	—	703	—	2 075	—	308	18	326
1919	60 730	—	38 926	381	4 920	—	44 227	—	10 631	201	10 832
1920	(1) 229 367	—	169 102	2 331	11 330	—	182 763	—	31 315	626	31 941
1921	(2) 211 551	—	143 074	334	8 076	—	151 484	—	43 444	1 060	44 504
1922	(3) 135 761	—	53 105	—	2 753	—	55 858	—	61 608	1 629	63 237
1923	(4) 200 016	—	71 802	—	2 049	—	73 851	—	100 234	3 611	103 845
1924	(5) 148 431	—	48 379	—	521	—	48 900	—	73 583	2 909	76 492
1925	(6) 126 083	—	44 379	279	13	—	44 671	—	56 728	2 632	59 360

Anni	America							Africa				Australia
	Brasile					Altri paesi d'America	Dakar	Swa-kop-mund	Azzor-re e Cana-rie	Totale	Perth, Ade-laide, Mel-bourne, Syd-ney, Brisba-ne	
	Santos	Rio de Janeiro	Bahia	Per-nam-buco	Parà, Ama-zonas							Totale
1902	20 263	3 125	40	19	504	23 951	776	—	—	—	—	119
1903	8 654	1 557	33	27	564	10 835	1 167	—	—	—	—	53
1904	8 860	2 038	25	34	—	10 957	1 281	—	727	—	727	54
1905	12 172	2 807	20	34	—	15 033	1 781	—	—	—	—	4
1906	10 201	2 849	36	59	—	13 145	1 399	—	—	—	—	—
1907	9 499	3 623	28	19	—	13 169	1 402	—	—	—	—	—
1908	8 309	2 827	8	51	—	11 195	1 035	—	—	—	—	—
1909	8 256	2 957	12	50	—	11 275	907	—	—	—	—	182
1910	7 126	3 379	8	43	—	10 556	804	49	—	—	49	126
1911	15 152	4 887	20	33	—	20 092	1 324	2	—	—	2	114
1912	19 391	5 422	32	18	—	24 863	1 227	11	—	17	28	407
1913	19 282	4 548	5	—	—	23 835	850	4	—	21	25	446
1914	7 820	2 476	—	—	—	10 296	555	37	—	11	48	1 021
1915	2 092	763	—	—	—	2 855	159	8	—	4	12	144
1916	1 262	150	—	—	—	1 412	46	1	—	—	1	—
1917	200	4	—	—	—	204	2	—	—	—	—	—
1918	131	14	—	—	—	145	4	—	—	—	—	—
1919	4 127	1 048	—	—	—	5 175	494	2	—	—	2	—
1920	7 017	5 977	—	—	—	12 994	1 306	14	—	—	14	—
1921	8 860	3 992	—	—	—	12 852	1 278	133	—	15	148	1 168
1922	8 294	3 472	—	—	—	11 766	661	185	—	—	185	3 988
1923	14 743	4 358	—	—	—	19 101	1 209	219	—	19	238	1 524
1924	11 546	3 022	—	—	—	14 568	1 727	86	—	9	95	6 139
1925	9 424	3 833	—	—	—	13 257	2 548	152	—	16	168	5 957

(1) Compresi 349 emigranti partiti da porti esteri per altri paesi transoceanici. — (2) Compresi 117 emigranti partiti da porti esteri per altri paesi transoceanici. — (3) Compresi 66 emigranti partiti da porti esteri per altri paesi transoceanici. — (4) Compresi 248 emigranti partiti da porti esteri per altri paesi transoceanici. — (5) Compresi 590 emigranti partiti da porti esteri per altri paesi transoceanici. — (6) Compresi 122 emigranti partiti da porti esteri per altri paesi transoceanici.

TAV. III. — Emigranti italiani partiti dai porti del Regno e da porti esteri per paesi transoceanici negli anni 1902-1925, classificati secondo il sesso e l'età.

Anni	Totale	Sesso		Età e sesso			
		Maschi	Femmine	Sotto i 10 anni		Oltre i 10 anni	
				Maschi	Femmine	Maschi	Femmine
Cifre effettive.							
1902	246 374	189 890	56 484	15 390	13 135	174 500	43 349
1903	265 566	209 888	55 678	14 139	12 143	195 749	43 535
1904	211 726	161 037	50 689	12 968	11 088	148 069	39 601
1905	350 951	276 864	74 087	19 587	16 750	257 277	57 337
1906	414 719	328 715	86 004	21 916	18 698	306 799	67 306
1907	372 579	292 267	80 312	19 369	16 508	272 898	63 804
1908	167 511	124 569	42 942	10 707	9 283	113 862	33 659
1909	337 019	265 158	71 861	18 457	16 252	246 701	55 609
1910	327 247	257 500	69 747	17 351	15 146	240 149	54 601
1911	212 500	154 089	58 411	14 132	12 417	139 957	45 994
1912	292 811	218 840	73 971	18 333	16 038	200 507	57 933
1913	428 484	331 292	97 192	24 266	20 864	307 026	76 328
1914	162 492	117 139	45 353	11 022	9 815	106 117	35 538
1915	38 226	20 555	17 671	4 651	4 346	15 904	13 325
1916	50 541	28 269	22 272	4 592	4 117	23 677	18 155
1917	8 966	3 217	5 749	931	947	2 286	4 802
1918	1 978	768	1 210	231	230	537	980
1919	56 885	33 018	23 867	4 633	4 352	28 385	19 515
1920	211 227	147 678	63 549	10 237	9 301	137 441	54 248
1921	198 891	130 359	68 532	11 013	10 040	119 346	58 492
1922	128 529	94 482	34 047	6 899	6 156	87 583	27 891
1923	186 192	148 165	38 027	8 755	7 775	139 410	30 252
1924	137 517	99 473	38 044	9 207	8 296	90 266	29 748
1925	114 301	84 776	29 525	6 095	5 545	78 681	23 980
Cifre proporzionali a 100 emigranti.							
1902	100	77.07	22.93	6.25	5.34	70.82	17.59
1903	100	79.03	20.97	5.32	4.57	73.71	16.40
1904	100	76.06	23.94	6.12	5.24	69.94	18.70
1905	100	78.89	21.11	5.58	4.77	73.31	16.34
1906	100	79.26	20.74	5.28	4.51	73.98	16.23
1907	100	78.44	21.56	5.20	4.43	73.24	17.13
1908	100	74.36	25.64	6.39	5.54	67.97	20.10
1909	100	78.68	21.32	5.48	4.82	73.20	16.50
1910	100	78.69	21.31	5.31	4.63	73.38	16.68
1911	100	72.51	27.49	6.65	5.84	65.86	21.65
1912	100	74.74	25.26	6.26	5.48	68.48	19.78
1913	100	77.32	22.68	5.66	4.87	71.66	17.81
1914	100	72.09	27.91	6.78	6.04	65.31	21.87
1915	100	53.77	46.23	12.17	11.37	41.60	34.86
1916	100	55.93	44.07	9.08	8.15	46.85	35.92
1917	100	35.88	64.12	10.38	10.56	25.50	53.56
1918	100	38.83	61.17	11.68	11.63	27.15	49.54
1919	100	58.04	41.96	8.14	7.65	49.90	34.31
1920	100	69.91	30.09	4.84	4.41	65.07	25.68
1921	100	65.54	34.46	5.54	5.05	60.00	29.41
1922	100	73.51	26.49	5.37	4.79	68.14	21.70
1923	100	79.57	20.43	4.70	4.18	74.87	16.25
1924	100	72.33	27.67	6.70	6.03	65.63	21.64
1925	100	74.17	25.83	5.33	4.85	68.84	20.98

TAV. IV. — Emigranti italiani partiti dai porti del Regno e da porti esteri per paesi transoceanici negli anni 1902-1925, classificati secondo i paesi di destinazione.

Anni	Totale	Stati Uniti	Centro America	Brasile	Plata		Australia	Altri paesi
					Argentina	Uruguay		
Cifre effettive.								
1902	246 374	191 710	475	23 479	29 771	604	62	273
1903	265 566	214 157	956	10 515	39 141	622	53	122
1904	211 726	142 327	928	9 809	56 953	721	54	936
1905	350 951	252 521	994	14 297	81 792	742	4	601
1906	414 719	292 059	924	12 413	108 564	543	—	216
1907	372 579	283 671	1 052	11 836	75 036	800	—	184
1908	167 511	70 668	636	9 596	85 205	1 151	—	255
1909	337 019	246 121	452	9 295	79 957	805	182	207
1910	327 247	222 235	455	8 434	94 382	867	126	748
1911	212 500	155 835	599	18 011	36 715	951	114	275
1912	292 811	208 434	572	23 488	58 906	403	318	690
1913	428 484	305 240	558	21 303	98 960	254	390	1 779
1914	162 492	125 812	354	9 162	25 196	175	844	949
1915	38 226	28 907	129	2 575	6 363	37	132	83
1916	50 541	44 994	32	1 312	3 453	37	—	713
1917	8 966	8 197	2	151	435	—	—	181
1918	1 978	1 545	1	118	257	11	—	46
1919	56 885	41 606	135	4 135	9 978	167	—	834
1920	211 227	169 379	197	8 593	28 065	510	—	4 483
1921	198 891	142 514	230	10 391	40 117	819	1 064	3 756
1922	128 529	52 182	77	9 860	58 343	1 415	3 432	3 220
1923	186 192	65 299	334	15 436	92 584	3 032	1 043	8 464
1924	137 517	44 568	586	11 792	69 371	2 347	4 502	4 351
1925	114 301	41 548	582	8 294	53 164	2 159	5 271	3 283

Cifre proporzionali a 100 emigranti.

1902	100	77.81	0.19	9.53	12.08	0.25	0.03	0.11
1903	100	80.64	0.36	3.96	14.74	0.23	0.02	0.05
1904	100	67.22	0.44	4.63	26.90	0.34	0.03	0.44
1905	100	71.95	0.28	4.07	23.31	0.21	0.01	0.17
1906	100	70.42	0.22	2.99	26.19	0.13	—	0.05
1907	100	76.14	0.28	3.18	20.14	0.21	—	0.05
1908	100	42.19	0.38	5.73	50.86	0.69	—	0.15
1909	100	73.03	0.14	2.76	23.72	0.24	0.05	0.06
1910	100	67.90	0.14	2.58	28.84	0.27	0.04	0.23
1911	100	73.33	0.28	8.48	17.28	0.45	0.05	0.13
1912	100	71.15	0.20	8.03	20.12	0.15	0.11	0.24
1913	100	71.24	0.13	4.97	23.09	0.06	0.09	0.42
1914	100	77.43	0.22	5.64	15.50	0.11	0.52	0.58
1915	100	75.62	0.34	6.74	16.64	0.10	0.34	0.22
1916	100	89.02	0.06	2.59	6.84	0.08	—	1.41
1917	100	91.42	—	1.69	4.85	—	—	2.04
1918	100	78.11	0.05	5.97	12.99	0.56	—	2.32
1919	100	73.13	0.24	7.27	17.54	0.35	—	1.47
1920	100	80.19	0.09	4.07	13.29	0.24	—	2.12
1921	100	71.65	0.12	5.22	20.17	0.41	0.53	1.90
1922	100	40.60	0.06	7.67	45.39	1.10	2.67	2.51
1923	100	35.07	0.18	8.29	49.72	1.63	0.56	4.55
1924	100	32.40	0.43	8.58	50.44	1.71	3.23	3.16
1925	100	36.35	0.51	7.26	46.51	1.89	4.61	2.87

TAV. V. — Emigranti italiani partiti dai porti del Regno e da porti esteri per paesi transoceanici negli anni 1902-1925, classificati secondo il mese in cui avvenne l'imbarco.

Anni	Totale	Gennaio	Febbraio	Marzo	Aprile	Maggio	Giugno	Luglio	Agosto	Settem- bre	Ottobre	Novem- bre	Dicem- bre
Cifre effettive.													
1902.	246 374	16 187	22 005	32 245	31 018	32 897	14 949	10 789	11 770	19 538	24 406	19 214	11 356
1903	265 566	13 821	23 553	39 108	37 312	29 140	16 512	11 444	14 216	20 153	25 907	22 434	11 966
1904	211 726	8 783	17 881	39 609	32 989	17 318	10 627	6 290	8 171	14 503	22 462	20 886	12 207
1905	350 951	13 030	28 329	41 249	46 479	40 081	29 476	17 499	18 310	27 665	38 516	27 688	22 629
1906	414 719	20 035	35 518	48 466	48 505	48 173	33 287	20 437	25 264	33 566	46 866	38 880	15 722
1907	372 579	13 239	34 001	50 986	50 941	43 254	34 952	20 823	20 197	30 596	36 607	26 793	10 190
1908	167 511	8 766	9 904	14 107	13 130	8 197	6 195	5 783	9 706	15 865	30 771	28 817	16 270
1909	337 019	22 314	30 740	54 885	46 763	34 538	18 229	12 492	14 043	24 560	33 603	28 727	16 125
1910	327 247	15 132	22 053	46 293	50 265	31 764	19 486	14 019	18 882	23 610	29 044	35 244	21 455
1911	212 500	23 158	17 941	44 720	29 803	18 308	11 711	9 709	5 927	9 876	14 261	16 026	11 060
1912	292 811	8 970	16 083	26 913	30 567	25 632	19 248	18 804	22 207	27 682	41 470	34 011	21 224
1913	428 484	20 852	27 329	45 496	43 715	47 803	30 409	36 174	36 012	39 783	45 503	38 331	17 077
1914	162 492	12 991	15 730	34 117	34 130	20 309	9 135	7 225	3 436	5 341	7 501	7 763	4 814
1915	38 226	4 380	4 498	5 180	7 227	4 134	1 576	1 406	1 409	1 861	3 620	1 584	1 351
1916	50 541	3 226	4 821	4 045	4 718	3 661	3 826	4 901	1 691	6 209	3 871	6 587	2 985
1917	8 966	2 071	1 482	841	549	616	667	308	226	861	378	698	269
1918	1 978	119	228	746	220	115	149	207	—	—	151	43	—
1919	56 885	—	1 019	133	1 220	1 945	661	2 190	4 231	3 835	11 779	7 615	22 257
1920	211 227	14 137	13 692	19 112	14 526	16 603	15 215	11 622	21 145	16 542	29 755	16 875	22 003
1921	198 891	26 644	24 274	19 384	27 911	26 518	5 137	9 260	7 630	12 257	16 474	13 491	9 911
1922	128 529	5 758	4 047	6 025	4 754	4 265	8 632	7 026	17 992	16 150	21 085	21 704	11 091
1923	186 192	11 315	11 866	11 588	9 686	9 332	13 016	12 584	20 900	20 318	27 170	24 028	14 389
1924	137 517	9 596	13 862	13 553	12 956	11 928	8 102	6 014	6 061	13 035	17 578	14 105	10 727
1925	114 301	9 010	7 398	10 584	8 422	8 206	6 233	6 384	8 619	12 400	15 528	14 925	6 592
Cifre proporzionali a 100 emigranti.													
1902	100	6.57	8.93	13.09	12.59	13.35	6.07	4.38	4.78	7.93	9.90	7.80	4.61
1903	100	5.20	8.87	14.73	14.05	10.97	6.22	4.31	5.35	7.58	9.76	8.45	4.51
1904	100	4.15	8.44	18.71	15.58	8.18	5.02	2.97	3.86	6.85	10.61	9.86	5.77
1905	100	3.71	8.07	11.75	13.24	11.42	8.40	4.99	5.22	7.88	10.98	7.89	6.45
1906	100	4.83	8.56	11.69	11.70	11.62	8.03	4.93	6.09	8.09	11.30	9.37	3.79
1907	100	3.55	9.13	13.68	13.67	11.61	9.38	5.59	5.42	8.21	9.83	7.19	2.74
1908	100	5.23	5.91	8.42	7.84	4.89	3.70	3.45	5.80	9.47	18.37	17.20	9.72
1909	100	6.62	9.12	16.28	13.88	10.25	5.41	3.71	4.17	7.29	9.97	8.52	4.78
1910	100	4.62	6.74	14.15	15.36	9.71	5.95	4.28	5.77	7.22	8.87	10.77	6.56
1911	100	10.90	8.44	21.05	14.03	8.61	5.51	4.57	2.79	4.65	6.71	7.54	5.20
1912	100	3.06	5.49	9.19	10.44	8.75	6.57	6.42	7.59	9.46	14.16	11.62	7.25
1913	100	4.87	6.38	10.62	10.20	11.15	7.10	8.44	8.40	9.28	10.62	8.95	3.99
1914	100	7.99	9.68	21.00	21.00	12.49	5.62	4.45	2.12	3.29	4.62	4.78	2.96
1915	100	11.46	11.77	13.55	18.91	10.81	4.12	3.68	3.69	4.87	9.47	4.14	3.53
1916	100	6.38	9.54	8.00	9.33	7.24	7.57	9.70	3.35	12.29	7.66	13.03	5.91
1917	100	23.10	16.53	9.38	6.12	6.87	7.44	3.44	2.52	9.60	4.22	7.78	3.00
1918	100	6.02	11.53	37.71	11.12	5.81	7.53	10.47	—	—	7.63	2.18	—
1919	100	—	1.79	0.23	2.15	3.42	1.16	3.85	7.43	6.74	20.71	13.39	39.13
1920	100	6.69	6.48	9.05	6.88	7.86	7.21	5.50	10.01	7.83	14.09	7.99	10.41
1921	100	13.39	12.21	9.75	14.04	13.33	2.58	4.66	3.84	6.16	8.28	6.78	4.98
1922	100	4.49	3.25	4.69	3.69	3.33	6.72	5.47	13.99	12.56	16.36	16.82	8.63
1923	100	6.08	6.37	6.22	5.21	5.01	6.99	6.76	11.22	10.92	14.59	12.90	7.73
1924	100	6.98	10.08	9.86	9.42	8.67	5.89	4.37	4.41	9.48	12.78	10.26	7.80
1925	100	7.88	6.47	9.26	7.37	7.18	5.45	5.58	7.54	10.85	13.59	13.06	5.77

TAV. V-a. — Emigranti italiani partiti dai porti del Regno e da porti esteri per gli Stati Uniti negli anni 1902-1925, classificati secondo il mese in cui avvenne l'imbarco.

Anni	Totale	Gennaio	Febbraio	Marzo	Aprile	Maggio	Giugno	Luglio	Agosto	Settembre	Ottobre	Novembre	Dicembre
Cifre effettive.													
1902	191 710	7 417	15 143	26 556	27 843	30 396	13 285	8 740	10 007	16 025	16 114	11 966	8 218
1903	214 157	10 974	21 547	35 996	34 702	26 367	14 354	9 507	12 041	14 955	15 934	12 007	5 773
1904	142 327	5 674	14 837	36 180	29 705	14 673	8 385	3 824	4 713	7 099	5 631	6 850	4 756
1905	252 521	7 945	23 935	37 272	42 041	34 687	26 414	13 372	13 704	16 952	15 319	12 515	8 365
1906	292 059	9 486	28 562	42 050	42 212	40 976	29 650	16 573	17 138	20 109	21 118	15 794	8 391
1907	283 671	9 484	22 680	44 217	45 618	38 016	31 654	18 265	15 302	21 932	18 266	13 668	4 569
1908	70 668	3 345	4 978	8 903	9 546	4 153	3 342	2 687	3 885	5 612	7 347	8 751	8 119
1909	246 121	17 597	26 471	50 904	41 555	30 275	14 635	10 295	8 549	15 240	13 130	10 220	7 250
1910	222 235	9 106	16 861	41 713	44 411	27 114	16 057	10 294	13 437	13 229	7 515	15 167	7 331
1911	155 835	8 956	11 357	39 350	25 781	13 760	9 129	5 397	5 136	7 890	10 992	10 205	7 882
1912	208 434	6 350	13 575	23 632	27 209	21 325	16 608	15 937	17 925	19 245	25 355	13 927	7 346
1913	305 240	6 811	17 482	35 484	36 530	41 406	25 110	31 579	27 959	27 971	27 372	19 736	7 800
1914	125 812	7 811	11 171	29 767	30 927	17 535	7 078	5 096	2 698	3 024	3 969	4 317	2 419
1915	28 907	2 475	3 266	3 856	5 951	3 430	1 355	1 194	1 137	1 270	2 356	1 326	1 291
1916	44 994	2 389	4 271	3 344	4 404	3 272	3 684	4 388	1 687	5 547	3 670	5 841	2 497
1917	8 197	2 020	1 471	667	524	508	610	238	224	793	309	662	171
1918	1 545	68	225	586	211	104	—	203	—	—	148	—	—
1919	41 606	—	160	—	457	889	—	1 673	2 960	2 334	8 937	5 562	18 634
1920	169 379	11 778	9 698	15 450	12 332	12 107	13 075	8 373	17 080	13 319	23 108	13 621	19 438
1921	142 514	21 317	20 510	14 797	24 848	21 864	2 358	7 137	4 661	7 825	6 700	6 350	4 147
1922	52 182	1 201	594	1 711	1 129	1 388	5 567	5 070	12 175	9 135	8 542	4 295	1 375
1923	65 299	2 558	3 328	3 023	3 150	2 372	7 189	6 088	11 013	5 854	9 869	7 900	2 955
1924	44 568	1 926	8 912	6 146	7 257	5 562	3 822	1 075	1 399	2 173	2 421	2 478	1 397
1925	41 548	2 814	1 412	4 927	3 196	4 430	3 420	3 024	3 546	5 360	4 208	3 747	1 464
Cifre proporzionali a 100 emigranti.													
1902	100	3.87	7.93	13.85	14.52	15.85	6.93	4.56	5.22	8.35	8.40	6.24	4.28
1903	100	5.13	10.06	16.81	16.20	12.31	6.70	4.44	5.62	6.98	7.44	5.61	2.70
1904	100	3.99	10.42	25.42	20.87	10.31	5.89	2.69	3.31	4.99	3.96	4.81	3.34
1905	100	3.15	9.48	14.75	16.65	13.74	10.46	5.30	5.43	6.70	6.07	4.96	3.31
1906	100	3.25	9.78	14.40	14.80	14.03	10.15	5.33	5.87	6.88	7.23	5.41	2.87
1907	100	3.34	8.00	15.59	16.08	13.40	11.16	6.44	5.39	7.73	6.44	4.82	1.61
1908	100	4.73	7.04	12.60	13.51	5.88	4.73	3.80	5.50	7.94	10.40	12.38	11.49
1909	100	7.15	10.76	20.68	16.89	12.30	5.95	4.18	3.47	6.19	5.33	4.15	2.95
1910	100	4.10	7.59	18.77	19.98	12.20	7.23	4.63	6.04	5.95	3.38	6.83	3.30
1911	100	5.75	7.29	25.25	16.54	8.83	5.86	3.46	3.30	5.06	7.05	6.55	5.06
1912	100	3.05	6.51	11.34	13.05	10.23	7.97	7.65	8.60	9.23	12.17	6.68	3.52
1913	100	2.23	5.73	11.63	11.97	13.55	8.23	10.35	9.16	9.16	8.97	6.47	2.55
1914	100	6.21	8.88	23.66	24.58	13.94	5.63	4.05	2.14	2.40	3.16	3.43	1.92
1915	100	8.56	11.30	13.34	20.59	11.87	4.69	4.13	3.93	4.39	8.15	4.59	4.46
1916	100	5.31	9.49	7.43	9.79	7.27	8.19	9.75	3.75	12.33	8.15	12.99	5.55
1917	100	24.64	17.95	8.14	6.39	6.20	7.44	2.90	2.73	9.67	3.77	8.08	2.09
1918	100	4.40	14.54	37.93	13.66	6.74	—	13.14	—	—	9.59	—	—
1919	100	—	0.38	—	1.10	2.14	—	4.02	7.11	5.61	21.48	13.37	44.79
1920	100	6.98	5.72	9.12	7.28	7.15	7.71	4.94	10.08	7.86	13.65	8.04	11.47
1921	100	14.96	14.39	10.39	17.44	15.34	1.65	5.01	3.27	5.49	4.70	4.45	2.91
1922	100	2.30	1.14	3.28	2.16	2.66	10.67	9.72	23.33	17.51	16.37	8.23	2.63
1923	100	3.92	5.10	4.63	4.96	3.64	11.01	9.17	16.87	8.95	15.12	12.10	4.53
1924	100	4.32	20.00	13.79	16.28	12.48	8.57	2.41	3.14	4.88	5.44	5.56	3.13
1925	100	6.78	3.40	11.86	7.69	10.66	8.23	7.28	8.53	12.90	10.13	9.02	3.52

TAV. V-b. — Emigranti italiani partiti dai porti del Regno e da porti esteri per il Brasile negli anni 1902-1925, classificati secondo il mese in cui avvenne l'imbarco.

Anni	Totale	Gennaio	Febbraio	Marzo	Aprile	Maggio	Giugno	Luglio	Agosto	Settem- bre	Ottobre	Novem- bre	Dicem- bre
Cifre effettive.													
1902	23 479	5 627	4 153	3 993	1 470	585	688	927	627	1 046	2 098	1 543	722
1903	10 515	914	666	1 149	788	1 112	699	653	627	859	1 195	1 091	762
1904	9 809	527	510	715	942	752	574	684	452	902	1 391	1 579	781
1905	14 297	692	653	809	1 337	1 778	763	1 189	951	1 377	975	998	2 775
1906	12 413	1 998	1 145	1 038	1 038	1 507	790	577	874	979	975	1 088	404
1907	11 836	—	1 837	977	998	1 309	840	453	981	812	1 654	1 120	855
1908	9 596	707	636	916	856	725	567	723	637	864	866	1 132	967
1909	9 295	481	521	666	744	939	790	454	683	891	957	1 481	658
1910	8 434	495	477	590	784	632	766	632	573	770	680	1 138	897
1911	18 011	1 254	798	1 072	1 023	1 171	795	907	684	1 606	2 800	4 079	1 822
1912	23 488	1 666	1 567	1 985	1 990	2 738	1 644	1 692	2 735	1 443	1 741	1 871	2 416
1913	21 303	1 451	1 462	1 921	1 668	1 754	1 404	1 103	1 749	1 760	2 388	2 725	1 918
1914	9 162	939	976	804	888	886	591	712	256	767	899	931	513
1915	2 575	453	296	366	369	229	55	81	87	170	396	73	—
1916	1 312	257	121	172	110	97	38	135	—	110	17	144	111
1917	151	—	—	33	—	28	23	25	—	17	14	3	8
1918	118	14	—	29	—	—	60	—	—	—	—	15	—
1919	4 135	—	231	41	232	292	209	137	375	504	837	495	782
1920	8 593	564	842	740	523	1 221	453	851	607	534	1 354	525	379
1921	10 391	816	598	829	376	1 032	675	756	486	547	1 261	1 374	1 641
1922	9 860	1 201	530	701	652	377	564	526	824	777	800	1 455	1 453
1923	15 436	1 673	1 421	1 643	1 220	1 082	731	875	820	1 149	1 254	1 858	1 710
1924	11 792	1 067	883	1 318	1 206	933	685	824	534	1 209	879	1 115	1 139
1925	8 294	565	712	617	788	550	456	476	673	749	1 049	1 188	471

Cifre proporzionali a 100 emigranti.

1902	100	24.00	17.68	17.00	6.26	2.49	2.93	3.94	2.67	4.46	8.98	6.57	3.07
1903	100	8.69	6.33	10.93	7.49	10.58	6.65	6.21	5.96	8.17	11.36	10.38	7.25
1904	100	5.37	5.20	7.29	9.60	7.67	5.85	6.97	4.61	9.20	14.18	16.10	7.96
1905	100	4.84	4.57	5.66	9.35	12.44	5.33	8.32	6.65	9.63	6.82	6.98	19.41
1906	100	16.10	9.22	8.36	8.36	12.14	6.36	4.65	7.04	7.89	7.85	8.77	3.26
1907	100	—	15.52	8.25	8.43	11.06	7.10	3.83	8.29	6.86	13.97	9.46	7.23
1908	100	7.37	6.63	9.55	8.92	7.55	5.91	7.53	6.64	9.00	9.02	11.80	10.08
1909	100	5.17	5.61	7.49	8.00	10.10	8.50	4.88	7.35	9.59	10.30	15.93	7.08
1910	100	5.87	5.66	6.99	9.30	7.50	9.08	7.49	6.79	9.13	8.06	13.49	10.64
1911	100	6.97	4.43	5.96	5.68	6.50	4.41	5.03	3.75	8.92	15.55	22.68	10.12
1912	100	7.09	6.67	8.46	8.47	11.66	6.99	7.20	11.65	6.14	7.42	7.96	10.29
1913	100	6.81	6.86	9.02	7.83	8.24	6.59	5.18	8.21	8.26	11.21	12.79	9.00
1914	100	10.25	10.65	8.78	9.70	9.67	6.45	7.77	2.79	8.37	9.81	10.16	5.60
1915	100	17.60	11.50	14.22	14.33	8.90	2.13	3.14	3.37	6.60	15.37	2.84	—
1916	100	19.59	9.23	13.11	8.38	7.39	2.89	10.29	—	8.38	1.29	10.98	8.47
1917	100	—	—	21.85	—	18.54	15.24	16.56	—	11.26	9.28	1.98	5.29
1918	100	11.86	—	24.58	—	—	50.85	—	—	—	—	12.71	—
1919	100	—	5.59	0.99	5.61	7.06	5.05	3.32	9.07	12.19	20.24	11.97	18.91
1920	100	6.57	9.79	8.61	6.08	14.21	5.27	9.91	7.07	6.21	15.76	6.11	4.41
1921	100	7.86	5.76	7.97	3.62	9.93	6.49	7.28	4.68	5.26	12.14	13.22	15.79
1922	100	12.19	5.37	7.11	6.59	3.83	5.72	5.33	8.35	7.89	8.11	14.76	14.75
1923	100	10.83	9.21	10.64	7.90	7.01	4.74	5.67	5.32	7.45	8.12	12.04	11.07
1924	100	9.05	7.49	11.18	10.23	7.91	5.81	6.99	4.53	10.25	7.45	9.45	9.66
1925	100	6.81	8.58	7.44	9.50	6.63	5.50	5.74	8.12	9.03	12.65	14.32	5.68

TAV. V-c. — Emigranti italiani partiti dai porti del Regno e da porti esteri per il Plata negli anni 1902-1925, classificati secondo il mese in cui avvenne l'imbarco.

Anni	Totale	Gennaio	Febbraio	Marzo	Aprile	Maggio	Giugno	Luglio	Agosto	Settem- bre	Ottobre	Novem- bre	Dicem- bre
Cifre effettive.													
1902	30 375	3 081	2 424	1 650	1 630	1 824	930	1 107	1 135	2 455	6 161	5 632	2 346
1903	39 763	1 871	1 296	1 880	1 750	1 575	1 376	1 217	1 481	4 245	8 614	9 193	5 265
1904	57 674	2 476	2 475	2 634	2 239	1 776	1 568	1 696	2 931	5 722	15 342	12 259	6 556
1905	82 534	4 307	3 282	3 125	3 042	3 504	2 202	2 850	3 576	9 241	22 059	14 002	11 344
1906	109 107	8 474	5 725	5 262	5 168	5 606	2 768	3 232	7 178	12 390	24 651	21 826	6 827
1907	75 836	3 707	9 398	5 673	4 253	3 826	2 413	2 023	3 814	7 746	16 529	11 832	4 622
1908	86 356	4 658	4 192	4 248	2 643	3 252	2 195	2 318	5 137	9 196	22 504	18 862	7 151
1909	80 762	4 217	3 714	3 117	4 392	3 253	2 764	1 682	4 759	8 369	19 418	16 922	8 155
1910	95 249	5 384	4 679	3 932	4 627	3 692	2 632	3 047	4 844	9 565	20 823	18 870	13 154
1911	37 666	12 841	5 731	4 238	2 938	3 324	1 688	3 363	100	346	417	1 498	1 182
1912	59 309	887	863	1 025	1 195	1 467	923	1 009	1 466	6 914	14 270	18 073	11 217
1913	99 214	12 398	8 106	7 900	5 298	4 138	3 702	3 137	6 108	9 907	15 549	15 740	7 231
1914	25 371	3 901	3 318	3 028	1 962	1 673	1 392	1 349	457	1 509	2 613	2 463	1 706
1915	6 400	1 345	906	933	822	444	159	127	176	394	861	173	60
1916	3 490	536	389	508	162	246	48	339	—	381	94	464	323
1917	435	—	—	118	—	65	31	41	—	30	51	14	85
1918	268	37	—	114	—	—	89	—	—	—	—	28	—
1919	10 175	—	619	92	531	715	452	276	867	973	1 785	1 431	2 434
1920	28 575	1 550	2 830	2 607	1 316	3 086	1 302	1 976	2 822	1 998	4 609	2 481	1 998
1921	40 936	3 889	3 030	3 611	2 179	2 736	1 727	909	1 976	3 659	7 936	5 478	3 806
1922	59 758	3 057	2 771	2 736	2 161	1 451	2 238	1 183	4 425	5 829	11 341	14 756	7 810
1923	95 616	6 766	6 831	6 126	4 711	5 098	4 133	4 629	7 722	11 807	14 510	13 730	9 553
1924	71 718	6 141	3 587	5 319	3 700	3 836	2 548	3 761	3 687	8 729	13 396	9 385	7 629
1925	55 323	4 339	4 203	3 704	3 539	2 436	1 828	2 511	3 781	5 785	9 486	9 516	4 195

Cifre proporzionali a 100 emigranti.

1902	100	10.14	7.98	5.43	5.36	6.01	3.06	3.65	3.74	8.08	20.28	18.54	7.73
1903	100	4.71	3.26	4.73	4.40	3.96	3.46	3.06	3.72	10.68	21.66	23.12	13.24
1904	100	4.29	4.29	4.57	3.88	3.08	2.72	2.94	5.08	9.92	26.60	21.26	11.37
1905	100	5.22	3.98	3.79	3.69	4.24	2.67	3.45	4.33	11.20	26.73	16.96	13.74
1906	100	7.77	5.26	4.82	4.73	5.13	2.54	2.96	6.58	11.36	22.59	20.00	6.26
1907	100	4.89	12.39	7.48	5.61	5.04	3.18	2.67	5.03	10.21	21.80	15.60	6.10
1908	100	5.39	4.86	4.92	3.06	3.77	2.54	2.68	5.95	10.65	26.06	21.84	8.28
1909	100	5.22	4.60	3.86	5.44	4.03	3.42	2.08	5.89	10.36	24.04	20.96	10.10
1910	100	5.65	4.91	4.13	4.86	3.88	2.76	3.20	5.09	10.04	21.86	19.81	13.81
1911	100	34.09	15.22	11.25	7.80	8.82	4.48	8.93	0.26	0.92	1.11	3.98	3.14
1912	100	1.50	1.45	1.73	2.02	2.47	1.56	1.70	2.47	11.66	24.06	30.47	18.91
1913	100	12.49	8.17	7.96	5.34	4.20	3.73	3.16	6.15	9.98	15.67	15.86	7.29
1914	100	15.38	13.08	11.93	7.73	6.59	5.49	5.32	1.80	5.95	10.30	9.71	6.72
1915	100	21.02	14.16	14.58	12.84	6.94	2.48	1.98	2.75	6.16	13.45	2.70	0.94
1916	100	15.36	11.15	14.55	4.64	7.05	1.38	9.71	—	10.92	2.69	13.30	9.25
1917	100	—	—	27.13	—	14.94	7.13	9.42	—	6.90	11.72	3.22	19.54
1918	100	13.80	—	42.54	—	—	33.21	—	—	—	—	10.45	—
1919	100	—	6.08	0.91	5.22	7.03	4.44	2.71	8.52	9.56	17.54	14.07	23.92
1920	100	5.53	9.74	9.13	4.68	10.62	4.57	6.93	9.93	6.96	16.19	8.73	6.99
1921	100	9.50	7.40	8.83	5.33	6.68	4.22	2.23	4.83	8.93	19.38	13.38	9.29
1922	100	5.12	4.64	4.58	3.62	2.43	3.75	1.98	7.40	9.75	18.97	24.68	13.08
1923	100	7.08	7.15	6.41	4.93	5.33	4.32	4.84	8.07	12.35	15.18	14.35	9.99
1924	100	8.56	5.00	7.42	5.16	5.35	3.55	5.24	5.14	12.17	18.68	13.09	10.64
1925	100	7.84	7.60	6.70	6.40	4.40	3.30	4.54	6.83	10.46	17.15	17.20	7.58

TAV. VI. — Emigranti italiani partiti da porti esteri per paesi transoceanici negli anni 1902-1914 e 1920-1925, classificati secondo il mese in cui avvenne l'imbarco (1).

Mesi	1902	1903	1904	1905	1906	1907	1908	1909	1910
Gennaio	589	723	703	923	947	1 236	383	1 197	1 223
Febbraio	850	1 197	1 054	1 336	1 687	1 578	568	1 672	1 521
Marzo	1 502	1 979	1 527	2 615	2 939	3 095	734	2 110	2 028
Totale 1° trimestre..	2 941	3 899	3 284	4 874	5 573	5 909	1 685	4 979	4 772
Aprile	1 786	1 846	2 071	2 841	2 036	2 721	795	2 720	2 566
Maggio	1 174	1 461	789	1 604	1 599	1 936	764	1 945	1 883
Giugno	488	811	511	929	1 568	1 477	468	1 093	1 240
Totale 2° trimestre .	3 448	4 118	3 371	5 374	5 203	6 134	2 027	5 758	5 689
Luglio	517	514	395	917	1 235	1 198	451	827	863
Agosto	822	958	557	861	1 335	1 476	516	695	1 081
Settembre	1 018	1 366	692	1 568	2 564	1 941	862	1 285	1 280
Totale 3° trimestre .	2 357	2 838	1 644	3 346	5 134	4 615	1 829	2 807	3 224
Ottobre	1 384	1 980	1 191	1 641	2 389	2 094	1 037	1 899	2 252
Novembre	1 171	1 227	696	1 375	2 009	1 762	1 016	1 344	1 713
Dicembre	657	772	1 098	1 235	1 966	796	1 139	889	1 645
Totale 4° trimestre .	3 212	3 979	2 985	4 251	6 364	4 652	3 192	4 132	5 610
Totale dell'anno . . .	11 958	14 834	11 284	17 845	22 274	21 310	8 733	17 676	19 295

Mesi	1911	1912	1913	1914	1920	1921	1922	1923	1924	1925
Gennaio	700	843	738	1 199	—	1 779	64	56	39	163
Febbraio	1 115	942	1 608	1 316	261	272	24	81	95	108
Marzo	2 311	2 619	3 843	2 632	—	123	28	88	56	101
Totale 1° trimestre .	4 126	4 404	6 189	5 147	261	2 174	116	225	190	372
Aprile	2 391	2 602	3 154	3 124	—	483	70	133	211	95
Maggio	1 605	1 824	2 879	2 105	—	633	51	86	264	95
Giugno	894	844	2 416	854	—	171	58	85	213	102
Totale 2° trimestre .	4 890	5 270	8 449	6 083	—	1 287	179	304	688	292
Luglio	844	332	1 914	638	1 545	11	53	48	182	151
Agosto	669	1 841	2 304	186	1 843	27	80	117	64	169
Settembre	1 685	1 952	2 166	—	2 491	33	76	75	111	134
Totale 3° trimestre .	3 198	4 125	6 384	824	5 879	71	209	240	357	454
Ottobre	1 932	2 011	2 377	—	5 484	34	58	73	107	183
Novembre	1 452	1 816	2 861	—	5 497	54	127	189	97	169
Dicembre	1 088	993	1 407	—	5 477	31	54	55	27	23
Totale 4° trimestre .	4 472	4 820	6 645	—	16 458	119	239	317	231	375
Totale dell'anno . . .	16 686	18 619	27 667	12 054	22 598	3 651	743	1 086	1 466	1 493

(1) Per gli anni 1915 a 1919 non si hanno notizie circa gli emigranti italiani imbarcati in porti esteri.

TAV. VII. — Emigranti stranieri partiti dai porti del Regno negli anni 1902-1925, classificati secondo i porti d'imbarco.

Anni	Genova	Napoli	Palermo	Messina	Trieste	Altri porti	Totale
Cifre effettive.							
1902	3 253	2 607	—	—	—	—	5 860
1903	1 803	7 964	6	—	—	—	9 773
1904	3 811	7 522	43	—	—	—	11 376
1905	5 255	11 869	2	23	—	54	17 203
1906	6 927	18 040	515	126	—	11	25 619
1907	6 825	18 113	146	11	—	30	25 125
1908	7 889	3 719	36	—	—	68	11 712
1909	11 577	9 211	—	—	—	43	20 831
1910	11 213	10 188	81	—	—	12	21 494
1911	9 378	5 578	95	2	—	16	15 069
1912	10 151	7 963	248	35	—	2	18 399
1913	8 751	7 521	3	21	—	—	16 296
1914	4 035	4 480	—	6	—	1	8 522
1915	1 538	3 481	—	3	—	—	5 022
1916	2 063	23 867	19	—	—	—	26 549
1917	1 660	1 990	2	—	—	—	3 652
1918	309	263	—	—	—	—	572
1919	1 567	2 278	—	—	—	—	3 845
1920	4 744	11 060	2 336	—	—	—	18 140
1921	3 884	1 855	314	—	6 607	—	12 660
1922	3 193	1 458	—	13	2 568	—	7 232
1923	6 657	1 789	62	—	5 316	—	13 824
1924	5 819	2 238	83	23	2 751	—	10 914
1925	4 970	2 874	5	36	3 897	—	11 782
Cifre proporzionali a 100 emigranti.							
1902	55.51	44.49	—	—	—	—	100
1903	18.45	81.48	0.07	—	—	—	100
1904	33.50	66.12	0.38	—	—	—	100
1905	30.55	69.00	0.01	0.13	—	0.31	100
1906	27.04	70.42	2.01	0.49	—	0.04	100
1907	27.17	72.09	0.58	0.04	—	0.12	100
1908	67.36	31.75	0.31	—	—	0.58	100
1909	55.57	44.22	—	—	—	0.21	100
1910	52.17	47.40	0.38	—	—	0.05	100
1911	62.23	37.02	0.63	0.01	—	0.11	100
1912	55.17	43.28	1.35	0.19	—	0.01	100
1913	53.70	46.15	0.02	0.13	—	—	100
1914	47.35	52.57	—	0.07	—	0.01	100
1915	30.62	69.32	—	0.06	—	—	100
1916	10.03	89.90	0.07	—	—	—	100
1917	45.45	54.50	0.05	—	—	—	100
1918	54.02	45.98	—	—	—	—	100
1919	40.75	59.25	—	—	—	—	100
1920	26.15	60.97	12.88	—	—	—	100
1921	30.67	14.65	2.48	—	52.20	—	100
1922	44.15	20.16	—	0.18	35.51	—	100
1923	48.16	12.94	0.45	—	38.45	—	100
1924	53.31	20.51	0.76	0.21	25.21	—	100
1925	42.18	24.39	0.04	0.31	33.08	—	100

TAV. VIII. — Emigranti stranieri partiti dai porti del Regno negli anni 1902-1925, classificati secondo i paesi di destinazione.

Anni	Stati Uniti	Centro America	Brasile	Plata	Altri paesi	Totale
Cifre effettive.						
1902	3 578	40	472	1.725	45	5 860
1903	8 546	41	320	818	48	9 773
1904	7 792	48	1 148	2 290	98	11 376
1905	12 469	110	736	3 812	76	17 203
1906	18 917	173	732	5 711	86	25 619
1907	18 813	109	1 333	4 813	57	25 125
1908	4 043	92	1 599	5 926	52	11 712
1909	10 133	191	1 980	8 470	57	20 831
1910	10 496	160	2 122	8 525	191	21 494
1911	5 720	456	2 081	6 803	9	15 069
1912	8 354	261	1 375	8 285	124	18 399
1913	5 786	95	2 532	7 799	84	16 296
1914	4 773	91	1 134	2 292	232	8 522
1915	4 080	30	280	599	33	5 022
1916	25 666	2	100	567	214	26 549
1917	3 397	—	53	90	112	3 652
1918	482	—	27	58	65	572
1919	2 051	37	1 040	657	60	3 845
1920	10 056	62	4 401	3 366	255	18 140
1921	6 325	12	2 461	3 568	294	12 660
1922	1 146	2	1 906	3 479	699	7 232
1923	1 240	7	3 665	8 229	683	13 824
1924	927	10	2 776	4 774	2 427	10 914
1925	1 518	32	4 963	4 037	1 232	11 782
Cifre proporzionali a 100 emigranti.						
1902	61.06	0.68	8.05	29.44	0.77	100
1903	87.45	0.42	3.27	0.49	8.37	100
1904	68.50	0.42	10.09	20.13	0.86	100
1905	72.48	0.64	4.28	22.16	0.44	100
1906	73.84	0.67	2.85	22.30	0.34	100
1907	74.87	0.43	5.31	19.16	0.23	100
1908	34.52	0.79	13.65	50.59	0.45	100
1909	48.64	0.92	9.55	40.62	0.27	100
1910	48.83	0.75	9.88	39.66	0.88	100
1911	37.95	3.04	13.81	45.14	0.06	100
1912	45.40	1.42	7.47	45.03	0.68	100
1913	35.50	0.58	15.54	47.86	0.52	100
1914	56.00	1.07	13.31	26.90	2.72	100
1915	81.24	0.59	5.58	11.93	0.66	100
1916	96.67	0.01	0.38	2.14	0.80	100
1917	93.02	—	1.45	2.46	3.07	100
1918	84.27	—	4.72	10.14	0.87	100
1919	53.34	0.96	27.05	17.09	1.56	100
1920	55.44	0.34	24.26	18.55	1.41	100
1921	49.96	0.10	19.44	28.18	2.32	100
1922	15.85	0.03	26.35	48.11	9.66	100
1923	8.97	0.05	26.51	59.53	4.94	100
1924	8.49	0.09	25.44	43.74	22.24	100
1925	12.89	0.27	42.12	34.26	10.46	100

TAV. IX. — Passeggeri italiani e stranieri partiti dai porti del Regno e da porti esteri per paesi transoceanici negli anni 1902-1925, classificati secondo la classe occupata a bordo.

Anni	Emigranti			Passeggeri di 1 ^a e 2 ^a classe			Totale degli emigranti e passeggeri partiti		
	Italiani	Stranieri	Totale	Italiani	Stranieri	Totale	Italiani	Stranieri	Totale
Cifre effettive.									
1902	246 374	5 860	252 234	7 314	5 719	13 033	253 688	11 579	265 267
1903	265 566	9 773	275 339	8 239	5 629	13 868	273 805	15 402	289 207
1904	211 726	11 376	223 102	9 572	7 670	17 242	221 298	19 046	240 344
1905	350 951	17 203	368 154	15 320	7 381	22 701	366 271	24 584	390 855
1906	414 719	25 619	440 338	18 698	8 094	26 792	433 417	33 713	467 130
1907	372 579	25 125	397 704	22 749	8 495	31 244	395 328	33 620	428 948
1908	167 511	11 712	179 223	16 537	7 407	23 944	184 048	19 119	203 167
1909	337 019	20 831	357 850	24 813	8 220	33 033	361 832	29 051	390 883
1910	327 247	21 494	348 741	25 634	9 917	35 551	352 881	31 411	384 292
1911	212 500	15 069	227 569	32 142	7 839	39 981	244 642	22 908	267 550
1912	292 811	18 399	311 210	34 065	6 965	41 030	326 876	25 364	352 240
1913	428 484	16 296	444 780	42 087	8 377	50 464	470 571	24 673	495 244
1914	162 492	8 522	171 014	31 004	8 318	39 322	193 496	16 840	210 336
1915	38 226	5 022	43 248	12 682	4 073	16 755	50 908	9 095	60 003
1916	50 541	26 549	77 090	8 902	2 263	11 165	59 443	28 812	88 255
1917	8 966	3 652	12 618	2 316	671	2 987	11 282	4 323	15 605
1918	1 978	572	2 550	1 053	409	1 462	3 031	981	4 012
1919	56 885	3 845	60 730	13 048	3 409	16 457	69 933	7 254	77 187
1920	211 227	18 140	229 367	26 228	5 828	32 056	237 455	23 968	261 423
1921	198 891	12 660	211 551	17 467	4 027	21 494	216 358	16 687	233 045
1922	128 529	7 232	135 761	15 100	2 869	17 969	143 629	10 101	153 730
1923	186 192	13 824	200 016	16 432	4 815	21 247	202 624	18 639	221 263
1924	137 517	10 914	148 431	11 805	6 106	17 911	149 322	17 020	166 342
1925	114 301	11 782	126 083	11 095	7 039	18 134	125 396	18 821	144 217

Cifre proporzionali a 100.

1902	97.68	2.32	100	56.12	43.88	100	95.63	4.37	100
1903	96.45	3.55	100	59.41	40.59	100	94.67	5.33	100
1904	94.90	5.10	100	55.52	44.48	100	92.08	7.92	100
1905	95.33	4.67	100	67.49	32.51	100	93.71	6.29	100
1906	94.18	5.82	100	69.79	30.21	100	92.78	7.22	100
1907	93.68	6.32	100	72.81	27.19	100	92.16	7.84	110
1908	93.47	6.53	100	69.07	30.93	100	90.59	9.41	110
1909	94.18	5.82	100	75.12	24.88	100	92.57	7.43	100
1910	93.84	6.16	100	72.10	27.90	100	91.83	8.17	100
1911	93.38	6.62	100	80.39	19.61	100	91.44	8.56	100
1912	94.09	5.91	100	83.02	16.98	100	92.80	7.20	100
1913	96.34	3.66	100	83.40	16.60	100	95.02	4.98	100
1914	95.02	4.98	100	78.86	21.14	100	91.99	8.01	100
1915	88.39	11.61	100	75.69	24.31	100	84.84	15.16	100
1916	65.56	34.44	100	79.73	20.27	100	67.35	32.65	100
1917	71.06	28.94	100	77.54	22.46	100	72.30	27.70	100
1918	77.57	22.43	100	72.02	27.98	100	75.55	24.45	100
1919	93.67	6.33	100	79.29	20.71	100	90.60	9.40	100
1920	92.09	7.91	100	81.82	18.18	100	90.83	9.17	100
1921	94.01	5.99	100	81.26	18.74	100	92.84	7.16	100
1922	94.67	5.33	100	84.03	15.97	100	93.43	6.57	100
1923	93.09	6.91	100	77.34	22.66	100	91.58	8.42	100
1924	92.64	7.36	100	65.89	34.11	100	89.76	10.24	100
1925	90.66	9.34	100	61.18	38.82	100	86.95	13.05	100

**B) EMIGRANTI ITALIANI PARTITI DAI PORTI DEL REGNO
NEGLI ANNI 1916-1925.**



TAVOLA I.

Emigranti italiani partiti dai porti del Regno per paesi transoceanici negli anni 1916-1925, classificati secondo le regioni di provenienza, i paesi di destinazione e il sesso.

Cifre effettive — Femmine partite per 100 maschi. — Partiti da ciascuna regione per 1000 partiti per ogni singolo paese di destinazione.

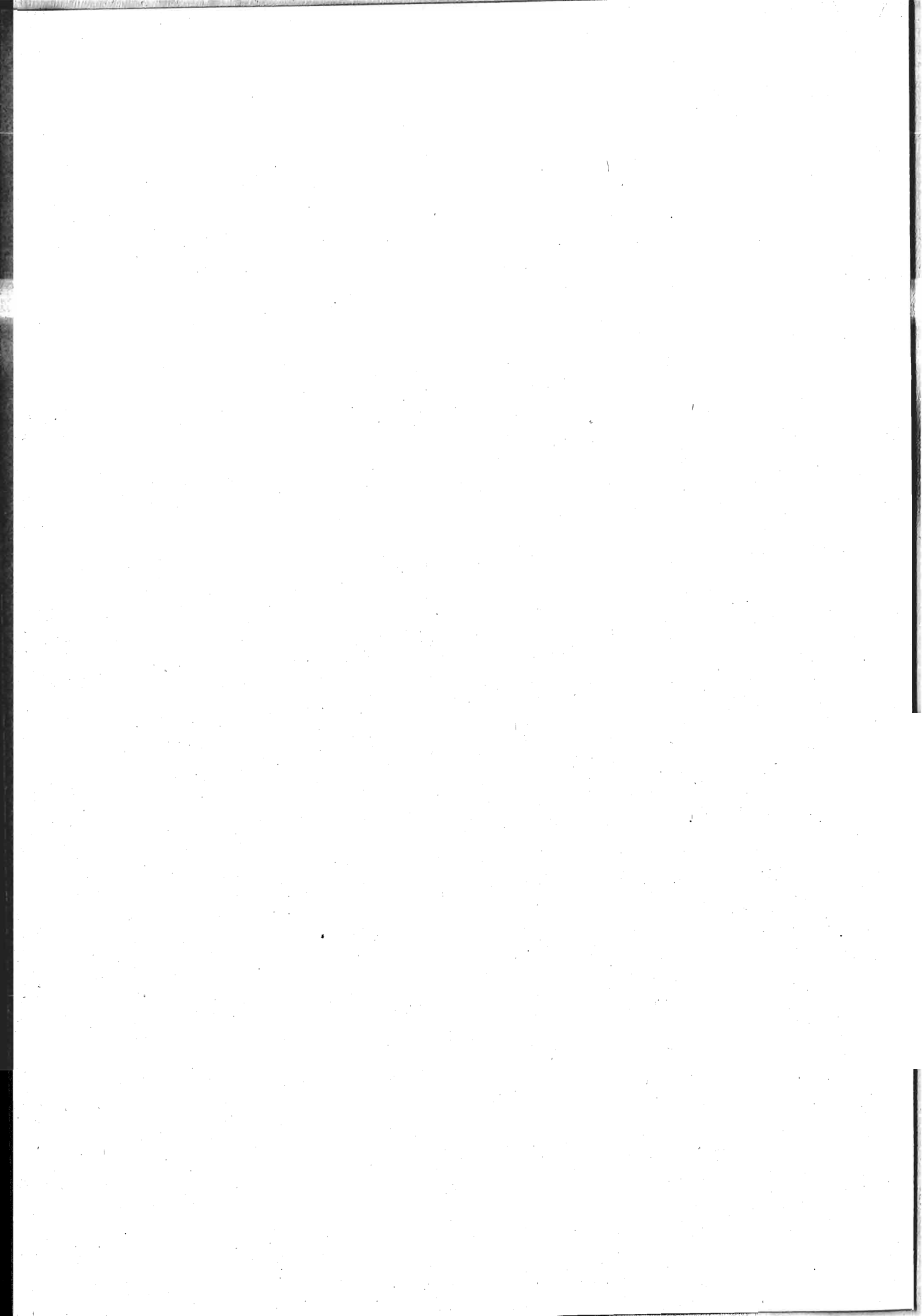
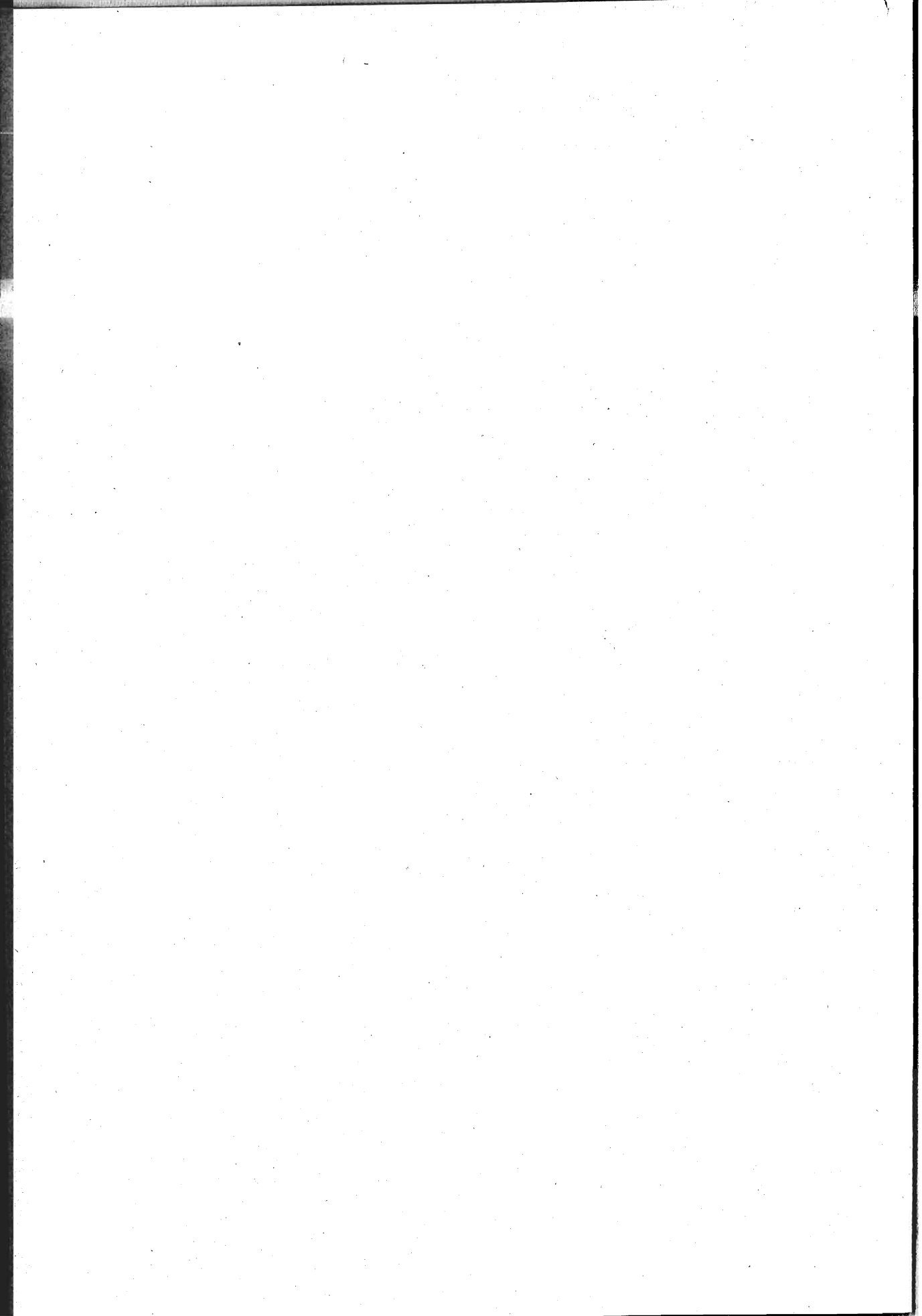

TAV. I. — Emigranti italiani partiti dai porti del Regno per paesi transoceanici negli anni 1916-1925, classificati secondo le regioni di provenienza, i paesi di destinazione e il sesso.

Regioni di provenienza	Anni	Paesi di destinazione									
		Canada					Stati Uniti				
		Cifre effettive			Femmine partite per 100 maschi	Partiti dalla regione per 1000 partiti per il Canada	Cifre effettive			Femmine partite per 100 maschi	Partiti dalla regione per 1000 partiti per gli Stati Uniti
		M.	F.	Totale			M.	F.	Totale		
PIEMONTE	1916	8	9	17	112.50	24.18	361	553	914	153.19	20.32
	1917	—	1	1	—	5.52	52	144	196	276.92	23.91
	1918	—	—	—	—	—	13	37	50	284.62	32.36
	1919	10	2	12	20.—	21.43	551	607	1 158	110.16	27.92
	1920	18	6	24	33.33	11.44	2 254	1 283	3 537	56.92	23.77
	1921	29	14	43	48.23	26.71	2 477	1 435	3 912	57.93	27.90
	1922	32	19	51	59.38	21.16	1 465	886	2 351	60.46	45.32
	1923	37	12	49	32.43	6.99	1 387	332	1 719	23.94	26.35
	1924	26	20	46	76.92	17.20	731	516	1 247	70.59	28.11
	1925	3	2	5	66.67	7.54	789	591	1 380	74.90	33.27
LIGURIA	1916	—	—	—	—	—	29	40	78	168.97	1.74
	1917	—	—	—	—	—	20	17	37	85—	4.51
	1918	—	—	—	—	—	15	11	26	73.33	16.83
	1919	1	4	5	400—	8.93	274	204	478	74.45	11.52
	1920	6	3	9	50—	4.29	912	577	1 489	63.27	10.01
	1921	12	1	13	8.33	8.07	1 260	711	1 971	56.43	14.06
	1922	6	1	7	16.67	2.91	1 009	500	1 509	49.55	29.09
	1923	54	16	70	29.63	9.98	1 034	396	1 430	38.30	21.92
	1924	24	15	39	62.50	14.59	1 021	355	1 376	34.77	31.02
	1925	12	24	13	8.33	19.61	1 325	671	1 996	50.64	48.12
LOMBARDIA	1916	—	3	3	—	4.27	186	248	434	57.13	9.65
	1917	—	—	—	—	—	23	44	67	133.33	8.17
	1918	—	—	—	—	—	13	15	28	115.38	18.12
	1919	8	—	8	—	14.29	451	479	930	106.21	22.42
	1920	8	3	11	37.50	5.25	1 455	820	2 275	56.36	15.29
	1921	15	2	17	13.33	10.56	1 605	747	2 352	46.54	16.77
	1922	32	8	40	25—	16.60	733	387	1 120	52.80	21.59
	1923	109	16	125	14.68	17.83	1 004	199	1 203	19.82	18.44
	1924	36	27	63	75—	23.56	353	212	565	60.06	12.74
	1925	1	2	3	200—	4.53	518	298	816	57.53	19.67
VENETO E FRIULI	1916	22	22	44	100—	62.59	110	216	326	196.36	7.25
	1917	—	—	—	—	—	13	36	49	276.92	5.98
	1918	—	—	—	—	—	1	3	4	300—	2.59
	1919	67	67	134	100—	239.29	519	652	1 171	125.63	28.23
	1920	362	118	480	32.60	228.90	2 919	1 256	4 175	43.03	28.05
	1921	235	102	337	43.40	209.32	2 633	1 176	3 809	44.66	27.17
	1922	417	144	561	34.53	232.78	1 695	755	2 450	44.54	47.23
	1923	1 773	348	2 121	19.63	302.48	2 069	307	2 376	14.84	36.42
	1924	308	211	519	68.51	194.09	969	496	1 465	51.19	33.02
	1925	57	67	124	117.54	187.03	1 256	420	1 676	33.44	40.40

Segue Tav. I. — Emigranti italiani partiti dai porti del Regno per paesi transoceanici negli anni 1916-1925, classificati secondo le regioni di provenienza, i paesi di destinazione e il sesso.

Regioni di provenienza	Anni	Paesi di destinazione							
		Centro America			Brasile				
		Cifre effettive			Cifre effettive			Femmine partite per 100 maschi	Partiti dalla regione per 1000 partiti per il Brasile
		M.	F.	Totale	M.	F.	Totale		
PIEMONTE	1916	1	4	5	26	17	43	65.38	33.44
	1917	—	—	—	5	1	6	20.—	39.74
	1918	—	—	—	3	4	7	133.33	59.32
	1919	13	7	20	118	31	149	26.27	36.80
	1920	4	5	9	129	68	197	52.71	23.55
	1921	7	—	7	186	75	261	40.32	25.18
	1922	4	1	5	217	77	294	35.48	29.96
	1923	11	3	14	293	107	400	36.52	26.02
	1924	6	1	7	195	118	313	60.51	26.67
	1925	13	6	19	165	95	260	57.57	31.39
LIGURIA	1916	4	1	5	18	5	23	27.78	17.89
	1917	—	—	—	6	3	9	50.—	59.60
	1918	—	—	—	4	2	6	50.—	50.85
	1919	40	11	51	837	48	885	5.73	218.57
	1920	15	8	23	282	52	334	18.44	39.93
	1921	5	1	6	236	97	333	41.10	32.12
	1922	3	—	3	282	118	400	41.84	40.77
	1923	3	3	6	263	120	383	45.63	24.91
	1924	10	1	11	185	103	288	55.68	24.54
	1925	10	6	16	212	114	326	53.77	39.35
LOMBARDIA	1916	4	—	4	68	60	128	88.24	99.53
	1917	—	—	—	7	13	20	185.71	132.45
	1918	—	—	—	10	8	18	80.—	152.54
	1919	3	1	4	183	64	247	34.97	61.—
	1920	12	3	15	216	102	318	47.22	38.02
	1921	12	6	18	212	111	323	52.37	31.16
	1922	2	1	3	228	110	338	48.25	34.45
	1923	3	2	5	421	243	664	57.72	43.19
	1924	7	1	8	346	202	548	58.38	46.69
	1925	7	8	15	248	166	414	66.94	49.98
VENETO E FRIULI	1916	—	—	—	108	70	178	43.37	138.41
	1917	—	—	—	10	2	12	20.—	79.47
	1918	—	—	—	3	2	5	66.67	42.37
	1919	6	—	6	279	121	400	64.81	98.79
	1920	6	2	8	708	457	1.165	64.55	139.27
	1921	2	—	2	2.298	1.621	3.919	73.36	378.06
	1922	—	—	—	2.073	1.237	3.310	59.67	337.34
	1923	7	2	9	3.817	2.407	6.224	63.06	404.84
	1924	11	2	13	2.557	1.906	4.463	74.54	380.25
	1925	23	2	25	950	665	1.615	70.—	194.95

Segue TAV. I. — Emigranti italiani partiti dai porti del Regno per paesi transoceanici negli anni 1916-1925, classificati secondo le regioni di provenienza, i paesi di destinazione e il sesso.

Regioni di provenienza	Anni	Paesi di destinazione							
		Argentina					Uruguay		
		Cifre effettive			Femmine partite per 100 maschi	Partiti dalla regione per 1000 partiti per l'Argentina	cifre effettive		
		M.	F.	Totale			M.	F.	Totale
PIEMONTE	1916	263	251	514	95.44	150.73	8	8	16
	1917	56	50	106	89.29	244.80	—	—	—
	1918	33	19	52	57.58	202.33	1	—	1
	1919	1 335	600	1 935	44.94	198.85	18	10	28
	1920	2 287	1 161	3 448	50.77	123.82	39	27	66
	1921	4 693	1 742	6 435	37.12	160.59	98	44	142
	1922	7 842	2 540	10 382	32.39	178.31	166	65	231
	1923	7 900	2 990	10 890	37.85	117.89	266	143	409
	1924	5 059	2 382	7 441	47 08	107.61	268	118	386
	1925	3 233	1 582	4 815	48.93	90.65	163	62	225
LIGURIA	1916	134	75	209	55.97	61.29	—	1	1
	1917	39	19	58	48.72	133.95	—	—	—
	1918	18	12	30	66.67	116.73	1	—	1
	1919	1 823	246	2 069	13.49	212.62	37	25	62
	1920	1 430	424	1 854	20.65	66.58	57	25	82
	1921	1 271	469	1 740	36.90	43.42	90	32	122
	1922	1 798	563	2 361	31.31	40.55	143	30	173
	1923	2 428	762	3 190	31.38	34.53	190	67	257
	1924	1 875	718	2 593	38.29	37.50	158	72	230
	1925	1 674	767	2 441	45.22	45.77	131	55	186
LOMBARDIA	1916	203	176	379	86.70	111.14	6	4	10
	1917	22	18	40	81.82	92.38	—	—	—
	1918	15	11	26	73.33	101.17	—	—	—
	1919	774	353	1 127	45.61	115.81	10	8	18
	1920	1 291	682	1 973	52.83	70.85	27	15	42
	1921	2 247	789	3 036	35.11	75.77	60	29	89
	1922	2 925	749	3 674	25.61	63.10	91	29	120
	1923	3 374	1 038	4 412	30.76	47.76	135	40	175
	1924	2 398	888	3 286	37.03	47.52	82	38	120
	1925	1 587	737	2 324	46.44	43.75	79	42	121
VENETO E FRIULI	1916	67	77	144	114.93	42.23	1	—	1
	1917	4	5	9	125.—	20.79	—	—	—
	1918	1	—	1	—	3.89	—	—	—
	1919	282	129	411	45.74	42.24	3	3	6
	1920	853	498	1 351	58.38	48.52	9	2	11
	1921	2 299	662	2 961	28.80	73.90	11	12	23
	1922	4 040	946	4 986	23.42	85.64	50	11	61
	1923	9 353	1 901	11 254	20.33	121.83	183	48	231
	1924	5 809	2 258	8 067	38.87	116.66	88	52	140
	1925	3 306	1 547	4 853	46.79	91.36	57	37	94

Segue TAV. I. — Emigranti italiani partiti dai porti del Regno per paesi transoceanici negli anni 1916-1925, classificati secondo le regioni di provenienza, i paesi di destinazione e il sesso.

Regioni di provenienza	Anni	Paesi di destinazione					
		Altri paesi del Sud America			Australia		
		Cifre effettive			Cifre effettive		
		M.	F.	Totale	M.	F.	Totale
PIEMONTE	1916	1	—	1	—	—	—
	1917	—	—	—	—	—	—
	1918	—	—	—	—	—	—
	1919	14	4	18	—	—	—
	1920	29	4	33	—	—	—
	1921	45	17	62	35	13	48
	1922	47	9	56	347	86	433
	1923	28	8	36	174	40	214
	1924	46	20	66	535	133	668
	1925	44	10	54	540	126	666
LIGURIA	1916	2	—	2	—	—	—
	1917	—	—	—	—	—	—
	1918	1	—	1	—	—	—
	1919	108	24	132	—	—	—
	1920	208	53	261	—	—	—
	1921	240	31	271	5	3	8
	1922	134	35	169	4	1	5
	1923	181	52	233	2	1	3
	1924	259	56	315	25	12	37
	1925	340	59	399	26	14	40
LOMBARDIA	1916	1	—	1	—	—	—
	1917	—	—	—	—	—	—
	1918	—	—	—	—	—	—
	1919	3	1	4	—	—	—
	1920	6	—	6	—	—	—
	1921	25	5	30	163	52	215
	1922	19	8	27	564	69	633
	1923	28	8	36	162	39	201
	1924	23	6	29	732	111	843
	1925	32	16	48	579	91	670
VENETO E FRIULI	1916	—	—	—	—	—	—
	1917	—	—	—	—	—	—
	1918	—	—	—	—	—	—
	1919	3	3	6	—	—	—
	1920	3	—	3	—	—	—
	1921	6	—	6	27	2	29
	1922	13	7	20	522	17	539
	1923	21	6	27	160	66	226
	1924	103	13	116	1 133	90	1 223
	1925	77	8	85	1 300	111	1 411

Segue TAV. I. — Emigranti italiani partiti dai porti del Regno per paesi transoceanici negli anni 1916-1925, classificati secondo le regioni di provenienza, i paesi di destinazione e il sesso.

Regioni di provenienza	Anni	Paesi di destinazione							
		Altri paesi			Totale			Femmine partite per 100 maschi	Partiti dalla regione per 1000 partiti in totale
		Cifre effettive			Cifre effettive				
		M.	F.	Totale	M.	F.	Totale		
PIEMONTE	1916	—	—	—	668	842	1 510	126.05	29.93
	1917	—	—	—	113	196	309	173.45	34.47
	1918	—	—	—	50	60	110	120.—	55.61
	1919	—	—	—	2 059	1 261	3 320	61.24	58.84
	1920	1	—	1	4 761	2 554	7 315	53.64	38.78
	1921	—	—	—	7 575	3 340	10 915	44.09	55.91
	1922	1	—	1	10 121	3 683	13 804	36.39	108.02
	1923	7	—	7	10 103	3 635	13 738	35.98	74.22
	1924	1	—	1	6 867	3 308	10 175	48.17	74.79
	1925	15	3	18	4 965	2 477	7 442	49.89	65.97
LIGURIA	1916	—	—	—	187	131	318	70.05	6.30
	1917	—	—	—	65	39	104	60—	11.60
	1918	—	—	—	39	25	64	64.10	32.36
	1919	—	—	—	3 120	562	3 682	18.01	65.26
	1920	5	—	5	2 915	1 142	4 057	39.18	21.51
	1921	—	—	—	3 119	1 346	4 465	43.15	22.87
	1922	9	2	11	3 388	1 250	4 638	36.89	36.29
	1923	5	—	5	4 160	1 417	5 577	34.06	30.13
	1924	21	1	22	3 578	1 333	4 911	37.26	36.09
	1925	15	—	15	3 745	1 677	5 422	44.78	48.06
LOMBARDIA	1916	—	—	—	468	491	959	104.91	19.01
	1917	—	—	—	52	75	127	144.23	14.17
	1918	—	—	—	38	34	72	89.47	36.40
	1919	2	—	2	1 434	906	2 340	63.18	41.47
	1920	—	—	—	3 015	1 625	4 640	53.00	24.60
	1921	—	—	—	4 340	1 741	6 081	40.12	31.15
	1922	1	—	1	4 595	1 361	5 956	29.62	46.61
	1923	13	—	13	5 249	1 585	6 834	30.30	36.92
	1924	6	—	6	3 983	1 485	5 468	37.28	40.19
	1925	4	1	5	3 055	1 361	4 416	44.55	39.14
VENETO E FRIULI	1916	—	—	—	308	385	693	125—	13.73
	1917	—	—	—	27	43	70	159.26	781
	1918	—	—	—	5	5	10	100—	5.05
	1919	—	—	—	1 159	975	2 134	84.12	37.82
	1920	—	1	1	4 860	2 334	7 194	48.02	38.14
	1921	—	—	—	7 511	3 575	11 086	47.60	56.78
	1922	—	—	—	8 810	3 117	11 927	35.38	93.33
	1923	—	—	—	17 383	5 085	22 468	29.25	121.38
	1924	—	—	—	10 978	5 028	16 006	45.80	117.65
	1925	—	—	—	7 026	2 857	9 883	40.66	87.61

Segue TAV. I. — Emigranti italiani partiti dai porti del Regno per paesi transoceanici negli anni 1916-1925, classificati secondo le regioni di provenienza, i paesi di destinazione e il sesso.

Regioni di provenienza	Anni	Paesi di destinazione									
		Canada					Stati Uniti				
		Cifre effettive			Femmine partite per 100 maschi	Partiti dalla regione per 1000 partiti per il Canada	Cifre effettive			Femmine partite per 100 maschi	Partiti dalla regione per 1000 partiti per gli Stati Uniti
		M.	F.	Totale			M.	F.	Totale		
VENEZIA TRIDENTINA	1921	10	2	12	20—	7.45	876	395	1 271	45.09	9.06
	1922	5	4	9	80—	3.74	299	173	472	57.86	9.10
	1923	17	7	24	41.18	3.42	809	153	962	18.91	14.74
	1924	9	10	19	111.11	7.11	204	102	306	50.—	6.90
	1925	2	1	3	50—	4.52	116	74	190	63.79	4.58
VENEZIA GIULIA E ZARA	1921	3	4	7	133.33	4.35	882	635	1 517	72—	10.82
	1922	2	—	2	—	0.83	599	378	977	63.11	18.83
	1923	8	8	16	100—	2.28	1 356	337	1 693	24.85	25.95
	1924	6	9	15	150—	5.61	176	156	332	88.64	7.48
	1925	3	1	4	33.33	6.03	146	114	260	78.08	6.27
EMILIA	1916	2	1	3	50—	4.27	154	282	436	183.11	9.69
	1917	—	—	—	—	—	29	31	60	106.90	7.32
	1918	—	—	—	—	—	2	8	10	400—	6.47
	1919	5	2	7	40—	12.50	209	276	485	132.06	11.69
	1920	9	4	13	44.44	6.20	850	604	1 454	71.06	9.77
	1921	6	4	10	66.66	6.21	1 200	765	1 965	63.75	14.01
	1922	9	4	13	44.44	5.39	519	351	870	67.63	16.77
	1923	35	18	53	51.43	7.56	826	181	1 007	21.91	15.43
	1924	16	10	26	62.50	9.72	267	167	434	62.55	9.78
	1925	2	5	7	250—	10.56	286	188	474	65.73	11.43
TOSCANA	1916	—	1	1	—	1.42	238	327	565	137.39	12.56
	1917	—	—	—	—	—	35	90	125	257.14	15.25
	1918	—	—	—	—	—	12	34	46	283.33	29.77
	1919	6	7	13	116.67	23.21	475	522	997	109.89	24.04
	1920	13	2	15	15.38	7.15	2 201	1 011	3 212	45.93	21.58
	1921	11	1	12	0.09	7.45	2 328	1 125	3 513	50.90	25.06
	1922	22	15	37	68.18	15.35	1 124	627	1 751	55.78	33.76
	1923	46	5	51	10.87	7.27	1 750	374	2 124	21.37	32.56
	1924	24	12	36	50—	13.46	744	372	1 116	50—	25.16
	1925	—	—	—	—	—	731	425	1 156	58.14	27.87
MARCHE	1916	31	20	51	64.52	72.55	570	605	1 175	106.14	26.13
	1917	1	8	9	800—	49.72	58	150	208	258.62	25.38
	1918	—	—	—	—	—	5	19	24	380—	15.54
	1919	25	26	51	104—	91.07	259	354	613	136.68	14.78
	1920	140	53	193	37.86	92.04	1 869	931	2 800	49.81	18.81
	1921	61	41	102	67.21	63.35	1 322	766	2 088	57.94	14.89
	1922	88	32	120	36.36	49.79	487	362	849	74.33	16.37
	1923	397	97	494	24.43	70.45	745	201	946	26.98	14.50
	1924	51	61	112	119.60	41.88	401	245	646	61.10	14.56
	1925	18	15	33	83.33	49.77	457	222	679	48.58	16.37

Segue TAV. I. — Emigranti italiani partiti dai porti del Regno per paesi transoceanici negli anni 1916-1925, classificati secondo le regioni di provenienza, i paesi di destinazione e il sesso.

Regioni di provenienza	Anni	Paesi di destinazione							
		Centro America			Brasile			Femmine partite per 100 maschi	Partiti dalla regione per 1000 partiti per il Brasile
		Cifre effettive			Cifre effettive				
		M.	F.	Totale	M.	F.	Totale		
VENEZIA TRIDENTINA	1921	—	—	—	163	87	250	53.37	24.12
	1922	—	—	—	142	83	225	58.45	22.98
	1923	—	—	—	98	40	138	40.62	8.98
	1924	—	—	—	194	141	335	72.68	28.54
	1925	2	—	2	118	73	191	24 —	23.06
VENEZIA GIULIA E ZARA	1921	—	—	—	26	19	45	61.86	4.34
	1922	—	—	—	50	12	62	73.03	6.32
	1923	1	—	1	200	78	278	39 —	18.08
	1924	30	5	35	133	112	245	84.21	20.87
	1925	3	2	5	61	61	122	100 —	14.73
EMILIA	1916	—	—	—	22	16	38	72.73	20.55
	1917	—	—	—	2	1	3	50 —	19.87
	1918	—	—	—	5	1	6	20 —	50.85
	1919	1	—	1	64	41	105	64.06	25.93
	1920	2	2	4	102	45	147	44.12	17.57
	1921	3	1	4	190	126	316	66.32	30.48
	1922	1	1	2	102	50	152	49.02	15.49
	1923	—	1	1	166	77	243	46.39	15.81
	1924	1	—	1	179	123	302	68.72	25.73
	1925	13	9	22	161	101	262	62.73	31.63
TOSCANA	1916	—	—	—	100	51	151	51 —	117.42
	1917	—	—	—	8	5	13	62.50	86.09
	1918	—	—	—	11	14	25	127.27	211.86
	1919	3	2	5	265	106	371	40 —	91.63
	1920	27	2	29	605	265	870	43.80	104 —
	1921	1	—	1	459	192	651	41.83	62.80
	1922	2	—	2	510	145	655	28.43	66.76
	1923	—	—	—	966	354	1320	36.65	85.86
	1924	5	2	7	533	266	799	49.91	68.08
	1925	2	—	2	535	251	786	46.92	94.88
MARCHE	1916	—	—	—	11	13	24	118.18	18.66
	1917	—	—	—	—	—	—	—	—
	1918	—	—	—	1	—	1	—	8.48
	1919	2	—	2	24	3	27	12.50	6.67
	1920	1	—	1	45	19	67	39.58	8.01
	1921	—	—	—	44	31	75	70.45	7.24
	1922	—	—	—	35	40	75	114.29	7.64
	1923	—	—	—	76	87	113	48.68	7.35
	1924	—	—	—	59	35	94	59.32	8.01
	1925	—	—	—	80	31	111	38.75	13.40

Segue Tav. I. — Emigranti italiani partiti dai porti del Regno per paesi transoceanici negli anni 1916-1925, classificati secondo le regioni di provenienza, i paesi di destinazione e il sesso.

Regioni di provenienza	Anni	Paesi di destinazione								
		Argentina						Uruguay		
		Cifre effettive			Femmine partite per 100 maschi	Partiti dalla regione per 1000 partiti per l'Argentina	Cifre effettive			
		M.	F.	Totale			M.	F.	Totale	
VENEZIA TRIDENTINA	1921	119	56	175	47.06	4.37	9	3	12	
	1922	252	64	316	25.40	5.43	4	5	9	
	1923	900	139	1039	15.44	11.25	130	35	165	
	1924	1 134	324	1 458	28.57	21.08	81	15	96	
	1925	523	238	761	45.51	14.33	36	44	80	
VENEZIA GIULIA E ZARA	1921	99	47	146	47.47	3.64	—	2	2	
	1922	129	62	191	48.06	3.28	9	—	9	
	1923	2 425	484	2 909	19.96	31.49	91	36	127	
	1924	946	575	1 521	60.78	22—	19	15	34	
	1925	441	318	759	72.11	14.29	15	16	31	
EMILIA	1916	58	39	97	67.24	28.45	—	—	—	
	1917	7	3	10	42.86	23.09	—	—	—	
	1918	2	1	3	50—	11.67	1	—	1	
	1919	111	55	166	49.55	17.06	—	3	3	
	1920	238	136	374	70.17	13.43	1	1	2	
	1921	328	167	495	50.91	12.35	20	13	33	
	1922	686	266	952	38.78	16.35	13	3	16	
	1923	2 008	606	2 614	30.18	28.30	36	15	51	
	1924	1 411	553	1 964	39.19	28.40	38	19	57	
	1925	887	438	1 325	49.38	24.94	37	7	44	
TOSCANA	1916	53	62	115	116.98	33.73	—	—	—	
	1917	11	7	18	63.64	41.57	—	—	—	
	1918	8	9	17	112.50	66.15	3	1	4	
	1919	171	74	245	43.27	25.18	4	—	4	
	1920	349	193	542	55.30	19.46	10	2	12	
	1921	497	169	666	34—	16.62	30	16	46	
	1922	798	232	1 030	29.07	17.69	57	10	67	
	1923	1 831	403	2 234	22.01	24.18	163	26	189	
	1924	1 146	429	1 575	37.43	22.78	116	50	166	
	1925	1 031	428	1 459	41.51	27.47	73	25	98	
MARCHE	1916	173	258	431	149.13	126.39	—	—	—	
	1917	11	12	23	109.09	53.12	—	—	—	
	1918	9	16	25	177.78	97.28	—	—	—	
	1919	324	247	571	76.23	58.68	—	—	—	
	1920	1 524	1 119	2 643	73.43	94.91	1	7	8	
	1921	3 300	2 033	5 333	61.61	133.09	7	2	9	
	1922	4 133	2 319	6 452	56.11	110.82	8	2	10	
	1923	5 922	2 670	8 592	45.09	93.02	31	18	49	
	1924	3 801	1 897	5 698	49.91	82.40	52	20	72	
	1925	2 421	1 305	3 726	53.90	70.15	25	14	39	

Segue TAV. I. — Emigranti italiani partiti dai porti del Regno per paesi transoceanici negli anni 1916-1925, classificati secondo le regioni di provenienza, i paesi di destinazione e il sesso.

Regioni di provenienza	Anni	Paesi di destinazione					
		Altri paesi del Sud America			Australia		
		Cifre effettive			Cifre effettive		
		M.	F.	Totale	M.	F.	Totale
VENEZIA TRIDENTINA	1921	1	—	1	—	—	—
	1922	1	1	2	2	—	2
	1923	1	1	2	—	—	—
	1924	9	5	14	13	5	18
	1925	9	2	11	30	3	33
VENEZIA GIULIA E ZARA	1921	3	4	7	2	—	2
	1922	2	1	3	1	2	3
	1923	—	2	2	3	—	3
	1924	3	1	4	21	4	25
	1925	28	3	31	38	4	42
EMILIA	1916	—	—	—	—	—	—
	1917	—	—	—	—	—	—
	1918	—	—	—	—	—	—
	1919	4	1	5	—	—	—
	1920	2	—	2	—	—	—
	1921	5	1	6	1	—	1
	1922	5	1	6	—	—	—
	1923	8	—	8	5	5	10
	1924	11	5	16	23	1	24
1925	7	4	11	14	1	15	
TOSCANA	1916	—	—	—	—	—	—
	1917	—	—	—	—	—	—
	1918	—	—	—	—	—	—
	1919	6	2	8	—	—	—
	1920	24	6	30	—	—	—
	1921	18	10	28	27	—	27
	1922	4	1	5	63	13	76
	1923	28	3	31	26	4	30
	1924	43	3	46	174	30	204
1925	32	13	45	190	15	205	
MARCHE	1916	—	—	—	—	—	—
	1917	—	—	—	—	—	—
	1918	—	—	—	—	—	—
	1919	3	1	4	—	—	—
	1920	3	1	4	—	—	—
	1921	7	7	14	—	—	—
	1922	9	—	9	—	—	—
	1923	5	—	5	—	1	1
	1924	4	—	4	2	—	2
1925	16	9	25	12	—	12	

Segue TAV. I. — Emigranti italiani partiti dai porti del Regno per paesi transoceanici negli anni 1916-1925, classificati secondo le regioni di provenienza, i paesi di destinazione e il sesso.

Regioni di provenienza	Anni	Paesi di destinazione							
		Altri paesi			Totale				
		Cifre effettive			Cifre effettive			Femmine partite per 100 maschi	Partiti dalla regione per 1000 partiti in totale
		M.	F.	Totale	M.	F.	Totale		
VENEZIA TRIDENTINA	1921	—	—	—	1 178	543	1 721	46.10	8.81
	1922	—	—	—	705	330	1 035	46.81	8.10
	1923	—	—	—	1 955	375	2 330	19.18	12.59
	1924	—	—	—	1 644	602	2 246	36.62	16.51
	1925	—	—	—	836	435	1 271	52.03	11.27
VENEZIA GIULIA E ZARA	1921	—	—	—	1 017	711	1 728	69.91	8.85
	1922	—	—	—	792	455	1 247	57.45	9.76
	1923	—	—	—	4 084	945	5 029	23.14	27.17
	1924	—	—	—	1 334	877	2 211	65.74	16.25
	1925	—	—	—	735	519	1 254	70.61	11.12
EMILIA	1916	—	—	—	236	338	574	143.22	11.38
	1917	—	—	—	38	35	73	92.11	8.14
	1918	—	—	—	10	10	20	100—	10.11
	1919	—	—	—	394	378	772	95.94	13.68
	1920	—	—	—	1 204	792	1 996	65.78	10.58
	1921	—	—	—	1 753	1 077	2 830	61.44	14.49
	1922	—	—	—	1 335	676	2 011	50.64	15.74
	1923	—	—	—	3 084	903	3 987	29.28	21.54
	1924	—	—	—	1 946	878	2 824	45.12	20.76
	1925	—	—	—	1 407	753	2 160	53.52	19.15
TOSCANA	1916	—	—	—	391	441	832	112.79	16.49
	1917	—	—	—	54	102	156	188.89	17.40
	1918	—	—	—	34	58	92	170.59	46.51
	1919	—	—	—	930	713	1 643	76.67	29.12
	1920	—	—	—	3 229	1 481	4 710	45.87	24.97
	1921	—	—	—	3 371	1 573	4 944	46.66	25.32
	1922	—	—	—	2 580	1 043	3 623	40.43	28.35
	1923	—	—	—	4 810	1 169	5 979	24.30	32.30
	1924	—	—	—	2 785	1 164	3 949	41.80	29.02
	1925	—	—	—	2 594	1 157	3 751	44.60	33.25
MARCHE	1916	—	—	—	785	896	1 681	114.14	33.32
	1917	—	—	—	70	170	240	242.86	26.77
	1918	—	—	—	15	35	50	233.33	25.28
	1919	—	—	—	637	631	1 268	99.06	22.47
	1920	—	—	—	3 586	2 130	5 716	59.40	30.30
	1921	—	—	—	4 741	2 880	7 621	60.75	39.04
	1922	—	—	—	4 760	2 755	7 515	57.85	58.81
	1923	—	—	—	7 176	3 024	10 200	42.14	55.10
	1924	—	—	—	4 370	2 258	6 628	51.67	48.72
	1925	—	—	—	3 029	1 596	4 625	52.69	41—

Segue TAV. I. — Emigranti italiani partiti dai porti del Regno per paesi transoceanici negli anni 1916-1925, classificati secondo le regioni di provenienza, i paesi di destinazione e il sesso.

Regioni di provenienza	Anni	Paesi di destinazione									
		Canada					Stati Uniti				
		Cifre effettive			Femmine partite per 100 maschi	Partiti dalla regione per 1000 partiti per il Canada	Cifre effettive			Femmine partite per 100 maschi	Partiti dalla regione per 1000 partiti per gli Stati Uniti
		M.	F.	Totale			M.	F.	Totale		
UMBRIA	1916	—	—	—	—	—	95	108	203	113.68	4.51
	1917	—	—	—	—	—	18	18	36	100—	4.39
	1918	—	—	—	—	—	5	6	11	120—	7.12
	1919	2	1	3	50—	5.36	111	109	220	98.20	5.30
	1920	4	2	6	50—	2.86	473	181	654	38.27	4.39
	1921	3	3	6	100—	3.73	554	225	779	40.61	5.56
	1922	2	1	3	50—	1.24	199	105	304	52.76	5.86
	1923	6	—	6	—	0.86	302	65	367	21.52	5.62
	1924	6	—	6	—	2.24	117	75	192	64.10	4.33
	1925	—	—	—	—	—	114	54	168	47.37	4.05
LAZIO	1916	3	5	8	166.67	11.38	716	457	1173	63.83	26.08
	1917	2	2	4	100—	22.10	82	111	193	135.37	23.54
	1918	—	—	—	—	—	20	41	61	205—	39.48
	1919	6	2	8	33.33	14.29	461	356	817	77.22	19.70
	1920	51	9	60	17.65	28.61	3 372	960	4 332	28.47	29.11
	1921	48	8	56	16.88	34.78	1 766	802	2 568	45.41	18.32
	1922	24	2	26	8.33	10.79	1 414	585	1 999	41.37	38.54
	1923	168	36	204	21.43	29.09	1 484	302	1 786	20.35	27.38
	1924	118	10	128	8.47	47.87	921	429	1 350	46.58	30.43
	1925	13	11	24	84.62	36.20	1 142	386	1 528	33.80	36.83
ABRUZZI E MOLISE	1916	300	84	384	28—	546.23	6 524	3 044	9 568	46.66	212.74
	1917	37	45	82	121.62	453.04	413	638	1 051	154.48	128.22
	1918	1	10	11	1000—	255.81	41	94	135	229.27	87.38
	1919	63	55	118	87.30	210.71	2 008	2 129	4 137	106.03	99.74
	1920	425	89	514	20.94	245.11	14 723	5 245	19 968	35.62	134.16
	1921	225	132	357	58.67	221.74	9 804	5 169	14 973	52.72	106.79
	1922	388	120	508	30.93	210.79	3 463	1 374	4 837	39.68	93.25
	1923	1 868	206	2 074	11.03	295.78	6 301	1 246	7 547	20.09	115.68
	1924	537	132	669	24.58	250.19	3 283	1 362	4 645	41.49	104.70
	1925	48	53	101	110.42	152.34	3 981	873	4 854	21.93	117.01
CAMPANIA	1916	30	17	47	56.67	66.86	3 624	3 250	6 874	89.68	152.84
	1917	9	13	22	144.44	121.55	514	1 009	1 523	196.30	185.80
	1918	1	1	2	100—	46.51	123	226	349	183.74	225.89
	1919	58	19	77	32.76	137.50	6.195	4 620	10 815	74.58	260.73
	1920	331	41	372	12.39	177.40	24 586	10 902	35 488	44.34	238.44
	1921	102	64	166	62.75	103.11	19 099	11 239	30 338	58.85	216.37
	1922	212	66	278	31.13	115.35	8 623	4 079	12 702	47.30	244.88
	1923	466	93	559	19.96	79.72	11 118	3 077	14 195	27.68	217.57
	1924	189	47	236	24.87	88.26	7 225	3 351	10 576	46.38	238.40
	1925	44	33	82	86.36	123.68	7 277	2 664	9 941	36.61	239.65

Segue Tav. I. — Emigranti italiani partiti dai porti del Regno per paesi transoceanici negli anni 1916-1925, classificati secondo le regioni di provenienza, i paesi di destinazione e il sesso.

Regioni di provenienza	Anni	Paesi di destinazione						Femmine partite per 100 maschi	Partiti dalla regione per 1000 partiti per il Brasile
		Centro America			Brasile				
		Cifre effettive			Cifre effettive				
		M.	F.	Totale	M.	F.	Totale		
UMBRIA	1916	—	—	—	11	9	20	81.82	15.55
	1917	—	—	—	1	—	1	—	6.62
	1918	—	—	—	—	—	—	—	—
	1919	—	—	—	20	5	25	25—	6.18
	1920	1	—	1	9	10	19	111.11	2.27
	1921	—	—	—	9	—	9	—	0.87
	1922	—	—	—	34	16	50	47.06	5.10
	1923	—	—	—	113	49	162	43.36	10.54
	1924	—	—	—	63	40	103	63.49	8.77
	1925	—	—	—	37	23	60	62.16	7.24
LAZIO	1916	—	—	—	18	4	22	22.22	17.11
	1917	2	—	2	3	2	5	66.67	33.11
	1918	—	—	—	6	1	7	16.67	59.32
	1919	1	3	4	43	12	55	27.91	13.58
	1920	—	—	—	106	28	134	26.42	16.02
	1921	—	—	—	86	50	136	58.14	13.12
	1922	1	—	1	38	34	72	89.47	7.34
	1923	1	—	1	111	28	139	25.23	9.04
	1924	1	—	1	82	37	119	45.12	10.14
	1925	3	3	6	73	37	110	50.68	13.28
ABRUZZI E MOLISE	1916	—	—	—	43	30	73	69.77	56.77
	1917	—	—	—	2	4	6	200—	39.74
	1918	—	—	—	—	—	—	—	—
	1919	—	—	—	51	21	72	41.18	17.78
	1920	—	—	—	136	83	219	61.03	26.18
	1921	—	—	—	151	97	248	64.24	23.92
	1922	1	2	3	190	70	260	36.84	26.50
	1923	2	—	2	303	73	376	24.09	24.46
	1924	—	—	—	198	65	263	32.83	22.41
	1925	2	3	5	238	68	306	28.57	36.94
CAMPANIA	1916	3	4	7	163	74	237	35.40	184.20
	1917	—	—	—	19	21	40	116.53	264.90
	1918	—	—	—	12	8	20	66.67	169.49
	1919	3	2	5	320	150	470	46.88	116.08
	1920	8	1	9	882	519	1401	58.84	167.48
	1921	10	7	17	703	394	1097	56.05	105.83
	1922	1	1	2	1014	402	1416	39.64	144.31
	1923	5	3	8	999	435	1434	43.54	93.27
	1924	2	—	2	799	376	1175	47.06	100.11
	1925	28	3	31	985	420	1405	42.64	169.60

Segue TAV. I. - Emigranti italiani partiti dai porti del Regno per paesi transoceanici negli anni 1916-1925, classificati secondo le regioni di provenienza, i paesi di destinazione e il sesso.

Regioni di provenienza	Anni	Paesi di destinazione							
		Argentina				Uruguay			
		Cifre effettive			Femmine partite per 100 maschi	Partiti dalla regione per 1000 - partiti per l'Argentina	Cifre effettive		
		M.	F.	Totale			M.	F.	Totale
UMBRIA	1916	5	14	19	280—	5.57	—	—	—
	1917	—	—	—	—	—	—	—	—
	1918	2	2	4	100—	15.56	—	—	—
	1919	26	13	39	50—	4.01	—	—	—
	1920	19	6	25	31.53	0.90	—	—	—
	1921	53	42	95	79.25	2.37	—	—	—
	1922	146	57	203	39.04	3.49	—	—	—
	1923	621	102	723	16.43	7.33	4	2	6
	1924	250	123	373	49.20	5.39	4	5	9
	1925	160	68	228	42.50	4.29	4	3	7
LAZIO	1916	18	7	25	38.89	7.33	—	—	—
	1917	6	3	9	50—	20.78	—	—	—
	1918	7	1	8	14.29	31.13	1	—	1
	1919	56	19	75	33.93	7.71	—	—	—
	1920	55	44	99	80—	3.56	3	3	6
	1921	42	29	71	69.05	1.77	—	—	—
	1922	507	40	547	7.89	9.39	3	—	3
	1923	963	94	1 057	9.76	11.44	15	3	18
	1924	261	82	343	31.42	4.96	3	1	4
	1925	249	87	336	34.94	6.33	19	3	22
ABRUZZI E MOLISE	1916	107	72	179	67.29	52.49	—	—	—
	1917	12	11	23	91.67	53.12	—	—	—
	1918	8	4	12	50—	46.69	—	—	—
	1919	171	108	279	63.16	28.67	3	1	4
	1920	821	376	1 197	45.80	42.99	1	1	2
	1921	2 019	508	2 527	25.16	63.07	12	2	14
	1922	4 646	552	5 198	11.88	89.28	48	6	54
	1923	4 877	768	5 645	15.75	61.11	81	6	87
	1924	4 391	790	5 181	17.93	74.93	60	20	80
	1925	3 532	700	4 232	19.82	79.67	36	16	52
CAMPANIA	1916	139	88	227	63.31	66.57	4	—	4
	1917	10	18	28	180—	64.67	—	—	—
	1918	8	7	15	87.50	58.36	—	—	—
	1919	272	117	389	43.01	39.97	8	3	11
	1920	1 343	583	1 926	43.41	69.17	38	24	62
	1921	1 347	525	1 872	38.98	46.72	76	45	121
	1922	2 541	557	3 098	21.92	53.21	188	87	275
	1923	4 216	783	4 999	18.57	54.12	313	80	393
	1924	3 422	702	4 124	20.51	59.64	235	97	332
	1925	3 371	676	4 047	20.05	76.19	311	94	405

Segue TAV. I. — Emigranti italiani partiti dai porti del Regno per paesi transoceanici negli anni 1916-1925, classificati secondo le regioni di provenienza, i paesi di destinazione e il sesso.

Regioni di provenienza	Anni	Paesi di destinazione					
		Altri paesi del Sud America			Australia		
		Cifre effettive			Cifre effettive		
		M.	F.	Totale	M.	F.	Totale
UMBRIA	1916	—	—	—	—	—	—
	1917	—	—	—	—	—	—
	1918	—	—	—	—	—	—
	1919	—	—	—	—	—	—
	1920	1	—	1	—	—	—
	1921	1	—	1	—	—	—
	1922	6	—	6	—	—	—
	1923	—	—	—	1	2	3
	1924	—	3	3	1	1	2
	1925	—	—	—	—	—	—
LAZIO	1916	—	—	—	—	—	—
	1917	—	—	—	—	—	—
	1918	—	—	—	—	—	—
	1919	4	1	5	—	—	—
	1920	6	3	9	—	—	—
	1921	8	7	15	—	—	—
	1922	11	4	15	2	—	2
	1923	3	2	5	1	—	1
	1924	7	9	16	4	2	6
	1925	6	—	6	4	—	4
ABRUZZI E MOLISE	1916	—	—	—	—	—	—
	1917	—	—	—	—	—	—
	1918	—	—	—	—	—	—
	1919	—	—	—	—	—	—
	1920	—	—	—	—	—	—
	1921	3	1	4	—	—	—
	1922	1	—	1	1	1	2
	1923	—	—	—	—	—	—
	1924	3	—	3	7	—	7
	1925	2	1	3	68	—	68
CAMPANIA	1916	2	—	2	—	—	—
	1917	—	—	—	—	—	—
	1918	1	—	1	—	—	—
	1919	28	1	29	—	—	—
	1920	112	43	155	—	—	—
	1921	85	13	98	15	5	20
	1922	104	15	119	61	10	71
	1923	68	9	77	16	5	21
	1924	85	32	117	30	4	34
	1925	145	45	190	103	14	117

Segue TAV. I. — Emigranti italiani partiti dai porti del Regno per paesi transoceanici negli anni 1916-1925, classificati secondo le regioni di provenienza, i paesi di destinazione e il sesso.

Regioni di provenienza	Anni	Paesi di destinazione							Femmine partite per 100 maschi	Partiti dalla regione per 1000 partiti in totale.
		Altri paesi			Totale					
		Cifre effettive			Cifre effettive					
		M.	F.	Totale	M.	F.	Totale			
UMBRIA	1916	—	—	—	111	131	242	118.02	4.80	
	1917	—	—	—	19	18	37	94.74	4.13	
	1918	—	—	—	7	8	15	114.29	7.58	
	1919	—	—	—	159	128	287	80.50	5.09	
	1920	—	—	—	507	199	706	39.25	3.74	
	1921	—	—	—	620	270	890	43.55	4.56	
	1922	—	—	—	387	179	566	46.25	4.43	
	1923	—	—	—	1 047	220	1 267	21.01	6.84	
	1924	—	—	—	441	247	688	56.01	5.06	
	1925	—	—	—	315	148	463	46.98	4.10	
LAZIO	1916	—	—	—	755	473	1 228	62.65	24.34	
	1917	—	—	—	95	118	213	124.21	23.76	
	1918	—	—	—	34	43	77	126.47	38.93	
	1919	—	—	—	571	393	964	68.83	17.08	
	1920	—	—	—	3 593	1 047	4 640	29.14	24.60	
	1921	—	—	—	1 950	896	2 846	45.95	14.53	
	1922	—	—	—	2 000	665	2 665	33.25	20.85	
	1923	—	—	—	2 746	465	3 211	16.93	17.35	
	1924	—	—	—	1 397	570	1 967	40.80	14.46	
	1925	—	—	—	1 509	527	2 036	34.92	18.05	
ABRUZZI E MOLISE	1916	—	—	—	6 974	3 230	10 204	46.31	202.25	
	1917	—	—	—	464	698	1 162	150.43	129.63	
	1918	—	—	—	50	108	158	216—	79.88	
	1919	—	—	—	2 296	2 314	4 610	100.73	81.71	
	1920	—	—	—	16 106	5 794	21 900	35.97	116.10	
	1921	—	—	—	12 214	5 909	18 123	48.38	92.82	
	1922	1	—	1	8 739	2 125	10 864	24.32	85.02	
	1923	—	—	—	13 432	2 299	15 731	17.12	84.93	
	1924	—	—	—	8 479	2 369	10 848	27.94	79.73	
	1925	—	—	—	7 907	1 714	9 621	21.68	85.29	
CAMPANIA	1916	—	—	—	3 965	3 433	7 398	86.58	146.63	
	1917	—	—	—	552	1 061	1 613	192.21	179.94	
	1918	—	—	—	145	242	387	166.90	195.66	
	1919	—	—	—	6 884	4 912	11 796	71.35	209.07	
	1920	2	—	2	27 302	12 113	39 415	44.37	208.96	
	1921	—	—	—	21 437	12 292	33 729	57.34	172.76	
	1922	6	—	6	12 750	5 217	17 967	40.92	140.60	
	1923	59	1	60	17 260	4 486	21 746	25.99	117.48	
	1924	4	—	4	11 991	4 609	16 600	38.44	122.01	
	1925	15	—	15	12 279	3 954	16 233	32.20	143.90	

Segue Tav. I. — Emigranti italiani partiti dai porti del Regno per paesi transoceanici negli anni 1916-1925, classificati secondo le regioni di provenienza, i paesi di destinazione e il sesso.

Regioni di provenienza	Anni	Paesi di destinazione									
		Canada					Stati Uniti				
		Cifre effettive			Femmine partite per 100 maschi	Partiti dalla regione per 1000 partiti per il Canada	Cifre effettive			Femmine partite per 100 maschi	Partiti dalla regione per 1000 partiti per gli Stati Uniti
		M.	F.	Totale			M.	F.	Totale		
PUGLIE	1916	24	6	30	25—	42.67	3 555	2 377	5 932	66.86	131.90
	1917	7	7	14	100—	77.35	348	610	958	175.29	116.87
	1918	—	—	—	—	—	33	116	149	351.52	96.44
	1919	10	9	19	90—	33.93	1 507	1 487	2 994	98.67	72.18
	1920	73	15	88	20.55	41.96	10 375	4 226	14 601	40.73	98.10
	1921	30	8	38	26.67	23.60	6 665	3 793	10 458	56.91	74.59
	1922	49	25	74	51.02	30.71	1 988	987	2 975	49.65	57.35
	1923	120	28	148	23.33	21.11	3 336	806	4 142	24.16	63.49
	1924	91	13	104	14.29	38.89	2 396	980	3 376	40.90	76.10
	1925	9	13	22	144.44	33.18	2 492	654	3 146	26.24	75.84
BASILICATA	1916	14	12	26	85.71	36.98	1 028	880	1 908	85.60	42.42
	1917	5	13	18	260—	99.45	136	333	469	244.85	57.22
	1918	2	5	7	250—	162.79	20	40	60	200—	38.84
	1919	2	2	4	100—	7.14	435	820	1 255	188.51	30.26
	1920	25	4	29	16—	13.83	2 349	1 549	3 898	65.94	26.19
	1921	23	12	35	52.17	21.74	3 123	1 938	5 061	62.06	36.09
	1922	27	10	37	37.04	15.35	924	507	1 431	54.87	27.59
	1923	58	16	74	27.59	10.56	958	215	1 173	22.44	17.98
	1924	47	19	66	40.43	24.68	640	338	978	52.81	22.04
	1925	4	5	9	125—	13.57	572	236	808	41.26	19.48
CALABRIE	1916	43	28	71	65.12	101—	2 141	1 093	3 234	51.05	71.91
	1917	11	8	19	72.73	104.97	178	266	444	149.44	54.17
	1918	4	12	16	300—	372.10	34	67	101	197.06	65.37
	1919	41	24	65	58.54	116.07	1 675	1 361	3 036	81.25	73.19
	1920	175	32	207	18.29	98.71	10 948	3 760	14 708	34.34	98.82
	1921	232	95	327	40.95	203.11	10 430	4 571	15 001	43.83	106.99
	1922	355	81	436	22.82	180.91	4 139	1 143	5 282	27.62	101.83
	1923	559	104	663	18.60	94.55	4 640	793	5 433	17.09	83.27
	1924	285	74	359	25.96	134.26	2 908	1 070	3 978	36.80	89.67
	1925	89	53	142	59.55	214.18	3 354	842	4 196	25.10	101.15
SICILIA	1916	10	7	17	70—	24.18	5 660	6 437	12 097	113.73	268.97
	1917	6	6	12	100—	66.30	907	1 869	2 776	206.06	338.66
	1918	4	3	7	75—	162.79	183	301	484	164.48	313.27
	1919	8	8	16	100—	28.57	6 464	5 559	12 023	86—	289.86
	1920	49	17	66	34.69	31.47	21 548	13 235	34 783	61.42	233.70
	1921	41	30	71	73.17	44.10	21 947	16 469	38 416	75.04	273.99
	1922	130	75	205	57.69	85.06	6 159	3 799	9 958	61.68	191.98
	1923	197	80	277	40.61	39.50	13 265	3 613	16 878	27.24	258.70
	1924	162	65	227	40.12	84.89	7 309	4 425	11 734	60.54	264.50
	1925	48	42	90	87.50	135.75	5 564	2 581	8 145	46.39	196.35

Segue Tav. I. — Emigranti italiani partiti dai porti del Règno per paesi transoceanici negli anni 1916-1925, classificati secondo le regioni di provenienza, i paesi di destinazione e il sesso.

Regioni di provenienza	Anni	Paesi di destinazione							
		Centro America			Brasile			Femmine partite per 100 maschi	Partiti dalla regione per 1000 partiti per il Brasile
		Cifre effettive			Cifre effettive				
		M.	F.	Totale	M.	F.	Totale		
PUGLIE	1916	—	—	—	30	31	61	103.33	47.43
	1917	—	—	—	3	—	3	—	19.87
	1918	—	—	—	3	1	4	33.33	33.90
	1919	—	—	—	125	46	171	36.80	42.23
	1920	—	—	—	180	110	290	61.11	34.67
	1921	—	—	—	122	72	194	59.02	18.72
	1922	—	—	—	114	55	169	48.25	17.22
	1923	24	—	24	314	97	411	30.89	26.73
	1924	1	—	1	145	112	257	77.24	21.90
1925	1	—	1	133	85	218	63.91	26.32	
BASILICATA	1916	2	1	3	45	18	63	40—	48.99
	1917	—	—	—	2	2	4	100—	26.49
	1918	—	—	—	6	1	7	16.67	59.32
	1919	6	3	9	155	65	220	41.94	54.34
	1920	13	4	17	465	192	657	41.29	78.54
	1921	33	—	33	453	138	591	30.46	57.01
	1922	1	—	1	379	117	496	30.87	50.55
	1923	9	3	12	549	239	788	43.53	51.26
	1924	9	1	10	412	172	584	41.75	49.76
1925	19	2	21	341	121	462	35.48	55.77	
CALABRIE	1916	6	2	8	112	76	188	67.86	146.19
	1917	—	—	—	7	8	15	114.29	99.34
	1918	1	—	1	8	3	11	37.50	93.22
	1919	13	5	18	518	210	728	40.54	179.80
	1920	38	5	43	1564	714	2278	45.65	272.33
	1921	83	7	90	1246	476	1722	30.20	166.12
	1922	15	4	19	1212	412	1624	33.99	165.51
	1923	16	7	23	1570	510	2080	32.48	135.29
	1924	28	18	46	1129	502	1631	44.46	138.96
1925	110	16	126	1039	357	1396	34.36	168.52	
SICILIA	1916	—	—	—	27	9	36	33.33	27.99
	1917	—	—	—	10	3	13	30—	86.09
	1918	—	—	—	—	1	1	—	8.48
	1919	6	—	6	83	32	115	38.55	28.40
	1920	7	1	8	104	73	177	70.19	21.16
	1921	8	3	11	119	75	194	63.03	18.72
	1922	9	—	9	142	70	212	49.30	21.61
	1923	23	—	23	151	63	214	41.72	13.92
	1924	129	1	130	141	65	206	46.10	17.55
1925	37	2	39	143	84	227	56.76	28—	

Segue Tav. I. — Emigranti italiani partiti dai porti del Regno per paesi transoceanici negli anni 1916-1925, classificati secondo le regioni di provenienza, i paesi di destinazione e il sesso.

Regioni di provenienza	Anni	Paesi di destinazione							
		Argentina				Uruguay			
		Cifre effettive			Femmine partite per 100 maschi	Partiti dalla regione per 1000 partiti per l'Argentina	Cifre effettive		
		M.	F.	Totale			M.	F.	Totale
PUGLIE	1916	115	100	215	86.96	63.05	—	1	1
	1917	7	16	23	228.57	53.12	—	—	—
	1918	2	7	9	350—	35.02	—	—	—
	1919	175	91	266	52—	27.33	—	—	—
	1920	1 574	463	2 037	29.42	73.15	2	1	3
	1921	798	305	1 103	38.22	27.53	1	—	1
	1922	1 500	230	1 730	15.33	29.71	5	—	5
	1923	3 826	469	4 295	12.26	46.50	24	8	32
	1924	2 149	440	2 589	20.47	37.44	21	7	28
	1925	1 641	336	1 977	20.48	37.22	25	8	33
BASILICATA	1916	75	60	135	80—	39.59	—	—	—
	1917	1	—	1	—	2.31	—	—	—
	1918	1	—	1	—	3.89	—	—	—
	1919	87	51	138	58.62	14.18	1	2	3
	1920	366	214	582	58.15	20.90	18	10	28
	1921	1 067	400	1 467	37.49	36.61	20	9	29
	1922	1 474	405	1 879	27.48	32.27	91	21	112
	1923	2 801	584	3 385	20.85	36.65	222	25	247
	1924	2 197	460	2 657	20.94	38.42	159	40	199
	1925	1 792	505	2 297	28.13	43.25	176	53	229
CALABRIE	1916	270	195	465	72.22	136.36	3	1	4
	1917	9	21	30	233.33	69.28	—	—	—
	1918	19	5	24	26.32	93.39	1	2	3
	1919	731	321	1 052	43.91	108.11	18	19	37
	1920	4 297	1 530	5 827	31.61	209.26	116	45	161
	1921	5 708	1 500	7 268	27.33	181.38	114	34	148
	1922	6 796	1 373	8 169	20.20	140.31	176	55	231
	1923	9 791	1 866	11 657	19.06	126.20	355	90	445
	1924	7 945	1 671	9 616	21.03	139.06	213	66	279
	1925	7 387	1 559	8 946	21.10	168.42	346	76	422
SICILIA	1916	132	113	245	85.61	71.85	—	—	—
	1917	24	30	54	125—	124.71	—	—	—
	1918	15	9	24	60—	93.39	—	—	—
	1919	572	302	874	52.80	89.82	5	13	18
	1920	2 486	1 183	3 669	47.59	131.76	12	12	24
	1921	3 177	1 405	4 582	44.22	114.35	18	9	27
	1922	5 416	1 522	6 938	28.10	119.16	31	8	39
	1923	10 479	2 471	12 950	23.58	140.19	129	21	150
	1924	7 729	2 199	9 928	28.45	143.58	77	13	90
	1925	6 127	2 033	8 160	33.18	153.62	47	18	65

Segue TAV. I. — Emigranti italiani partiti dai porti del Regno per paesi transoceanici negli anni 1916-1925, classificati secondo le regioni di provenienza, i paesi di destinazione e il sesso.

Regioni di provenienza	Anni	Paesi di destinazione					
		Altri paesi del Sud America			Australia		
		Cifre effettive			Cifre effettive		
		M.	F.	Totale	M.	F.	Totale
PUGLIE	1916	—	—	—	—	—	—
	1917	—	—	—	—	—	—
	1918	—	—	—	—	—	—
	1919	—	—	—	—	—	—
	1920	3	5	8	—	—	—
	1921	1	—	1	85	13	98
	1922	5	—	5	56	—	56
	1923	31	—	31	14	1	15
	1924	4	—	4	136	6	142
	1925	5	2	7	158	2	160
BASILICATA	1916	—	—	—	—	—	—
	1917	—	—	—	—	—	—
	1918	1	—	1	—	—	—
	1919	24	—	24	—	—	—
	1920	58	20	78	—	—	—
	1921	52	8	60	4	1	5
	1922	27	1	28	6	3	9
	1923	34	6	40	5	3	8
	1924	62	10	72	10	3	13
	1925	57	13	70	23	2	25
CALABRIE	1916	3	—	3	—	—	—
	1917	—	—	—	—	—	—
	1918	—	—	—	—	—	—
	1919	22	13	25	—	—	—
	1920	112	19	131	—	—	—
	1921	215	9	224	7	2	9
	1922	54	12	66	530	3	533
	1923	82	16	98	10	—	10
	1924	50	15	65	195	2	197
	1925	96	15	111	399	6	405
SICILIA	1916	—	—	—	—	—	—
	1917	—	—	—	—	—	—
	1918	—	—	—	—	—	—
	1919	1	—	1	—	—	—
	1920	54	17	71	—	—	—
	1921	82	5	87	442	145	587
	1922	21	—	21	934	124	1058
	1923	124	—	124	166	111	277
	1924	79	3	82	860	195	1055
	1925	253	3	256	1204	176	1380

Segue TAV. I. — Emigranti italiani partiti dai porti del Regno per paesi transoceanici negli anni 1916-1925, classificati secondo le regioni di provenienza, i paesi di destinazione e il sesso.

Regioni di provenienza	Anni	Paesi di destinazione							
		Altri paesi			Totale			Femmine partite per 100 maschi	Partiti dalla regione per 1000 partiti in totale
		Cifre effettive			Cifre effettive				
		M.	F.	Totale	M.	F.	Totale		
PUGLIE	1916	—	—	—	3 724	2 515	6 239	67.53	123.66
	1917	—	—	—	365	633	998	173.42	111.34
	1918	—	—	—	38	124	162	326.32	81.90
	1919	—	—	—	1 817	1 633	3 450	89.87	61.15
	1920	—	—	—	12 207	4 820	17 027	39.49	90.27
	1921	—	—	—	7 702	4 191	11 893	54.41	60.91
	1922	—	—	—	3 717	1 297	5 014	34.89	39.24
	1923	56	—	56	7 745	1 409	9 154	18.19	49.45
	1924	—	—	—	4 943	1 558	6 501	31.52	47.78
	1925	—	—	—	4 464	1 100	5 564	24.64	49.32
BASILICATA	1916	—	—	—	1 165	971	2 136	83.35	42.34
	1917	—	—	—	144	348	492	241.67	54.89
	1918	—	—	—	30	46	76	153.33	38.42
	1919	—	—	—	710	943	1 653	132.82	29.30
	1920	—	—	—	3 296	1 993	5 289	60.47	28.04
	1921	—	—	—	4 775	2 506	7 281	52.48	37.29
	1922	—	—	—	2 929	1 064	3 993	36.33	31.25
	1923	—	—	—	4 636	1 091	5 727	23.53	30.94
	1924	—	—	—	3 536	1 043	4 579	29.50	33.66
	1925	—	—	—	2 984	937	3 921	31.40	34.76
CALABRIE	1916	—	—	—	2 578	1 395	3 973	54.11	78.75
	1917	—	—	—	205	303	508	147.80	56.67
	1918	—	—	—	67	89	156	132.84	78.87
	1919	—	—	—	3 018	1 953	4 971	64.71	88.10
	1920	—	—	—	17 250	6 105	23 355	35.39	123.81
	1921	—	—	—	18 035	6 754	24 789	37.45	126.97
	1922	—	—	—	13 277	3 083	16 360	23.22	128.03
	1923	—	—	—	17 023	3 386	20 409	19.89	110.25
	1924	—	—	—	12 753	3 418	16 171	26.80	118.86
	1925	—	—	—	12 820	2 924	15 744	22.81	139.56
SICILIA	1916	—	—	—	5 829	6 566	12 395	112.64	245.67
	1917	—	—	—	947	1 908	2 855	201.48	318.50
	1918	—	—	—	202	314	516	115.45	260.87
	1919	—	—	—	7 139	5 914	13 053	82.84	231.35
	1920	—	—	—	24 260	14 538	38 798	59.93	205.68
	1921	—	—	—	25 834	18 141	43 975	70.22	225.24
	1922	2	1	3	12 844	5 599	18 443	43.59	144.33
	1923	1	—	1	24 535	6 359	30 894	25.92	166.90
	1924	—	—	—	16 486	6 066	23 452	42.25	172.38
	1925	—	—	—	13 428	4 939	18 367	36.78	162.82

Segue TAV. I. — Emigranti italiani partiti dai porti del Regno per paesi transoceanici negli anni 1916-1925, classificati secondo le regioni di provenienza, i paesi di destinazione e il sesso.

Regioni di provenienza	Anni	Paesi di destinazione									
		Canada					Stati Uniti				
		Cifre effettive			Femmine partite per 100 maschi	Partiti dalla regione per 1000 partiti per il Canada	Cifre effettive			Femmine partite per 100 maschi	Partiti dalla regione per 1000 partiti per gli Stati Uniti
		M.	F.	Totale			M.	F.	Totale		
SARDEGNA	1916	1	—	1	—	1.42	47	11	58	23.40	1.29
	1917	—	—	—	—	—	4	1	5	25—	0.61
	1918	—	—	—	—	—	1	6	7	600—	4.53
	1919	13	7	20	53.85	35.71	145	33	178	22.76	4.29
	1920	8	—	8	—	3.82	407	57	464	14—	3.12
	1921	—	1	1	—	0.62	164	55	219	33.54	1.56
	1922	3	—	3	—	1.25	23	6	34	21.43	0.66
	1923	4	—	4	—	0.57	243	18	261	7.41	4—
	1924	2	2	4	100—	1.50	39	8	47	20.51	1.06
	1925	1	—	1	—	1.51	57	12	69	21.05	1.66
	TERRE LIBERATE	1916	—	—	—	—	—	—	—	—	—
1917		—	—	—	—	—	—	—	—	—	—
1918		—	—	—	—	—	—	—	—	—	—
1919		—	—	—	—	—	79	93	172	117.72	4.15
1920		1	1	2	100—	0.96	514	432	996	93.77	6.69
1921		—	—	—	—	—	—	—	—	—	—
1922		—	—	—	—	—	—	—	—	—	—
1923		—	—	—	—	—	—	—	—	—	—
1924		—	—	—	—	—	—	—	—	—	—
1925		—	—	—	—	—	—	—	—	—	—
SENZA INDICAZIONE DELLA REGIONE DI PROVENIENZA	1916	—	—	—	—	—	19	—	19	—	—
	1917	—	—	—	—	—	—	—	—	—	—
	1918	—	—	—	—	—	—	—	—	—	—
	1919	—	—	—	—	—	75	52	127	69.33	—
	1920	—	—	—	—	—	—	—	—	—	—
	1921	—	—	—	—	—	—	—	—	—	—
	1922	—	—	—	—	—	—	—	—	—	—
	1923	—	—	—	—	—	—	—	—	—	—
	1924	—	—	—	—	—	—	—	—	—	—
	1925	—	—	—	—	—	—	—	—	—	—
TOTALE	1916	488	215	703	44.06	—	25 057	19 937	44 994	79.57	—
	1917	78	103	181	132.05	—	2 820	5 367	8 197	189.65	—
	1918	12	31	43	258.33	—	521	1 024	1 545	196.55	—
	1919	325	235	560	72.31	—	21 893	19 713	41 606	90.04	—
	1920	1 698	399	2 097	23.50	—	101 755	47 079	148 834	46.27	—
	1921	1 086	524	1 610	43.25	—	88 135	52 076	140 211	59.09	—
	1922	1 803	607	2 410	33.67	—	34 867	17 004	51 871	48.77	—
	1923	5 922	1 090	7 012	18.41	—	52 627	12 615	65 242	23.97	—
	1924	1 937	737	2 674	38.05	—	29 704	14 659	44 363	49.35	—
	1925	354	309	663	87.29	—	30 177	11 305	41 482	37.46	—

Segue Tav. I. — Emigranti italiani partiti dai porti del Regno per paesi transoceanici negli anni 1916-1925, classificati secondo le regioni di provenienza, i paesi di destinazione e il sesso.

Regioni di provenienza	Anni	Paesi di destinazione							
		Centro America			Brasile				
		Cifre effettive			Cifre effettive			Femmine partite per 100 maschi	Partiti dalla regione per 1000 partiti per il Brasile
		M.	F.	Totale	M.	F.	Totale		
SARDEGNA	1916	—	—	—	1	—	1	—	0.78
	1917	—	—	—	1	—	1	—	6.62
	1918	—	—	—	—	—	—	—	—
	1919	3	1	4	3	—	3	—	0.74
	1920	1	—	1	4	5	9	125	1.08
	1921	—	—	—	2	—	2	—	0.19
	1922	—	—	—	2	—	2	—	0.20
	1923	2	2	4	7	—	7	—	0.45
	1924	—	—	—	6	6	12	100	1.02
	1925	1	—	1	5	3	8	60	0.96
TERRE LIBERATE	1916	—	—	—	—	—	—	—	—
	1917	—	—	—	—	—	—	—	—
	1918	—	—	—	—	—	—	—	—
	1919	—	—	—	5	1	6	20	1.48
	1920	—	—	—	40	43	83	107.50	9.92
	1921	—	—	—	—	—	—	—	—
	1922	—	—	—	—	—	—	—	—
	1923	—	—	—	—	—	—	—	—
	1924	—	—	—	—	—	—	—	—
	1925	—	—	—	—	—	—	—	—
SENZA INDICAZIONE DELLA REGIONE DI PROVENIENZA	1916	—	—	—	20	6	26	30	—
	1917	—	—	—	—	—	—	—	—
	1918	—	—	—	—	—	—	—	—
	1919	—	—	—	74	12	86	16.22	—
	1920	—	—	—	—	—	—	—	—
	1921	—	—	—	—	—	—	—	—
	1922	—	—	—	—	—	—	—	—
	1923	—	—	—	—	—	—	—	—
	1924	—	—	—	—	—	—	—	—
	1925	—	—	—	—	—	—	—	—
TOTALE	1916	20	12	32	823	489	1312	59.42	—
	1917	2	—	2	86	65	151	75.58	—
	1918	1	—	1	72	46	118	63.89	—
	1919	100	35	135	3 167	968	4 135	30.57	—
	1920	135	33	168	5 580	2 785	8 365	49.91	—
	1921	164	25	189	6 705	3 661	10 366	54.60	—
	1922	40	10	50	6 764	3 048	9 812	45.06	—
	1923	107	26	133	10 417	4 957	15 374	47.59	—
	1924	240	32	272	7 356	4 381	11 737	59.56	—
	1925	274	62	336	5 529	2 755	8 284	49.83	—

Segue Tav. I. — Emigranti italiani partiti dai porti del Regno per paesi transoceanici negli anni 1916-1925, classificati secondo le regioni di provenienza, i paesi di destinazione e il sesso.

Regioni di provenienza	Anni	Paesi di destinazione							
		Argentina					Uruguay		
		Cifre effettive			Femmine partite per 100 maschi	Partiti dalla regione per 1000 partiti per l'Argentina	Cifre effettive		
		M.	F.	Totale			M.	F.	Totale
SARDEGNA	1916	8	3	11	37.50	3.23	—	—	—
	1917	1	—	1	—	2.31	—	—	—
	1918	3	3	6	100—	23.35	—	—	—
	1919	72	9	81	12.50	8.32	—	—	—
	1920	149	7	156	4.70	5.60	1	—	1
	1921	81	17	98	20.99	2.45	1	—	1
	1922	102	15	117	14.71	2.01	—	—	—
	1923	477	50	527	10.48	5.71	1	—	1
	1924	673	62	735	9.21	10.63	24	1	25
	1925	391	50	441	12.79	8.30	5	1	6
TERRE LIBERATE	1916	—	—	—	—	—	—	—	—
	1917	—	—	—	—	—	—	—	—
	1918	—	—	—	—	—	—	—	—
	1919	9	5	14	55.56	1.44	—	—	—
	1920	86	57	143	66.28	5.14	—	—	—
	1921	—	—	—	—	—	—	—	—
	1922	—	—	—	—	—	—	—	—
	1923	—	—	—	—	—	—	—	—
	1924	—	—	—	—	—	—	—	—
	1925	—	—	—	—	—	—	—	—
SENZA INDICAZIONE DELLA REGIONE DI PROVENIENZA.	1916	29	14	43	48.08	—	—	—	—
	1917	1	1	2	100—	—	—	—	—
	1918	—	—	—	—	—	—	—	—
	1919	209	38	247	18.18	—	3	—	3
	1920	—	—	—	—	—	—	—	—
	1921	—	—	—	—	—	—	—	—
	1922	—	—	—	—	—	—	—	—
	1923	—	—	—	—	—	—	—	—
	1924	—	—	—	—	—	—	—	—
	1925	—	—	—	—	—	—	—	—
TOTALE	1916	1 849	1 604	3 453	86.75	—	22	15	37
	1917	221	214	435	96.83	—	—	—	—
	1918	151	106	257	70.20	—	8	3	11
	1919	7 200	2 778	9 978	38.58	—	110	87	197
	1920	19 170	8 676	27 846	45.26	—	335	175	510
	1921	29 145	10 925	40 070	37.48	—	567	252	819
	1922	45 731	12 492	58 223	27.32	—	1 083	332	1 415
	1923	74 192	18 180	92 372	24.50	—	2 369	663	3 032
	1924	52 596	16 553	69 149	31.47	—	1 698	649	2 347
	1925	39 753	13 364	53 117	33.62	—	1 585	574	2 159

Segue TAV. I. — Emigranti italiani partiti dai porti del Regno per paesi transoceanici negli anni 1916-1925, classificati secondo le regioni di provenienza, i paesi di destinazione e il sesso.

Regioni di provenienza	Anni	Paesi di destinazione					
		Altri paesi del Sud America			Australia		
		Cifre effettive			Cifre effettive		
		M.	F.	Totale	M.	F.	Totale
SARDEGNA	1916	—	—	—	—	—	—
	1917	—	—	—	—	—	—
	1918	—	—	—	—	—	—
	1919	—	—	—	—	—	—
	1920	—	—	—	—	—	—
	1921	—	—	—	1	1	2
	1922	—	—	—	2	—	2
	1923	3	—	3	1	—	1
	1924	3	—	3	1	—	1
	1925	98	1	94	15	—	15
TERRE LIBERATE	1916	—	—	—	—	—	—
	1917	—	—	—	—	—	—
	1918	—	—	—	—	—	—
	1919	1	—	1	—	—	—
	1920	3	5	8	—	—	—
	1921	—	—	—	—	—	—
	1922	—	—	—	—	—	—
	1923	—	—	—	—	—	—
	1924	—	—	—	—	—	—
	1925	—	—	—	—	—	—
SENZA INDICAZIONE DELLA REGIONE DI PROVENIENZA	1916	—	—	—	—	—	—
	1917	—	—	—	—	—	—
	1918	—	—	—	—	—	—
	1919	—	—	—	—	—	—
	1920	—	—	—	—	—	—
	1921	—	—	—	—	—	—
	1922	—	—	—	—	—	—
	1923	—	—	—	—	—	—
	1924	—	—	—	—	—	—
	1925	—	—	—	—	—	—
TOTALE	1916	10	—	10	—	—	—
	1917	—	—	—	—	—	—
	1918	3	—	3	—	—	—
	1919	221	51	272	—	—	—
	1920	624	176	800	—	—	—
	1921	797	118	915	814	237	1 051
	1922	463	95	558	3 095	329	3 424
	1923	645	113	758	746	278	1 024
	1924	794	181	975	3 902	599	4 501
	1925	1 242	204	1 446	4 703	565	5 268

Segue TAV. I. — Emigranti italiani partiti dai porti del Regno per paesi transoceanici negli anni 1916-1925, classificati secondo le regioni di provenienza, i paesi di destinazione e il sesso.

Regioni di provenienza	Anni	Paesi di destinazione							
		Altri paesi			Totale			Femmine partite per 100 maschi	Partiti dalla regione per 1000 partiti sul totale
		Cifre effettive			Cifre effettive				
		M.	F.	Totale	M.	F.	Totale		
SARDEGNA	1916	—	—	—	57	14	71	24.56	1.40
	1917	—	—	—	6	1	7	16.67	0.78
	1918	—	—	—	4	9	13	225.—	6.57
	1919	—	—	—	236	50	286	21.19	5.07
	1920	—	—	—	570	69	639	12.11	3.39
	1921	—	—	—	249	74	323	29.72	1.65
	1922	—	—	—	137	21	158	15.33	1.24
	1923	17	—	17	755	70	825	9.27	4.46
	1924	—	—	—	748	79	827	10.56	6.08
	1925	—	—	—	568	67	635	11.80	5.63
TERRE LIBERATE	1916	—	—	—	—	—	—	—	—
	1917	—	—	—	—	—	—	—	—
	1918	—	—	—	—	—	—	—	—
	1919	—	—	—	94	99	193	105.32	3.42
	1920	—	—	—	644	588	1 232	91.30	6.58
	1921	—	—	—	—	—	—	—	—
	1922	—	—	—	—	—	—	—	—
	1923	—	—	—	—	—	—	—	—
	1924	—	—	—	—	—	—	—	—
	1925	—	—	—	—	—	—	—	—
SENZA INDICAZIONE DELLA REGIONE DI PROVENIENZA.	1916	—	—	—	68	20	88	29.41	—
	1917	—	—	—	1	1	2	100—	—
	1918	—	—	—	—	—	—	—	—
	1919	—	—	—	361	102	463	28.25	—
	1920	—	—	—	—	—	—	—	—
	1921	—	—	—	—	—	—	—	—
	1922	—	—	—	—	—	—	—	—
	1923	—	—	—	—	—	—	—	—
	1924	—	—	—	—	—	—	—	—
	1925	—	—	—	—	—	—	—	—
TOTALI	1916	—	—	—	28 269	22 272	50 541	78.79	—
	1917	—	—	—	3 217	5 749	8 966	20.34	—
	1918	—	—	—	768	1 210	1 978	157.55	—
	1919	2	—	2	33 018	23 867	56 885	72.28	—
	1920	8	1	9	129 305	59 324	188 629	45.88	—
	1921	8	1	9	127 421	67 819	195 240	53.22	—
	1922	20	3	23	93 866	33 920	127 786	36.14	—
	1923	158	1	159	147 183	37 923	185 106	25.77	—
	1924	32	1	33	98 259	37 792	136 051	38.46	—
	1925	49	4	53	83 666	29 142	112 808	34.75	—



TAVOLA II.

Emigranti italiani partiti dai porti del Regno per paesi transoceanici negli anni 1916-1925, classificati secondo i paesi di destinazione, il sesso e l'età.

Cifre effettive. — Cifre proporzionali a 100 emigranti maschi e a 100 emigranti femmine.

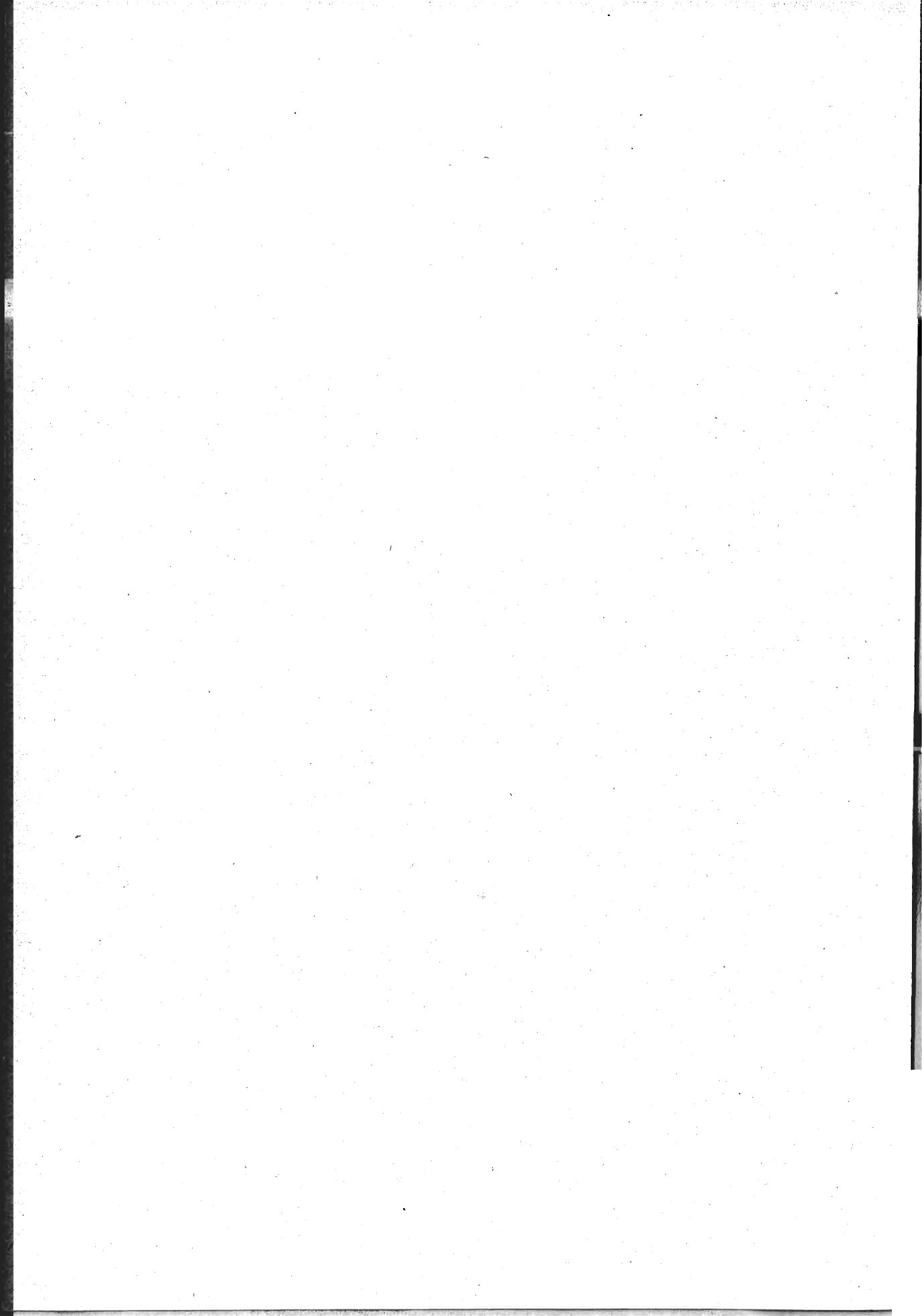
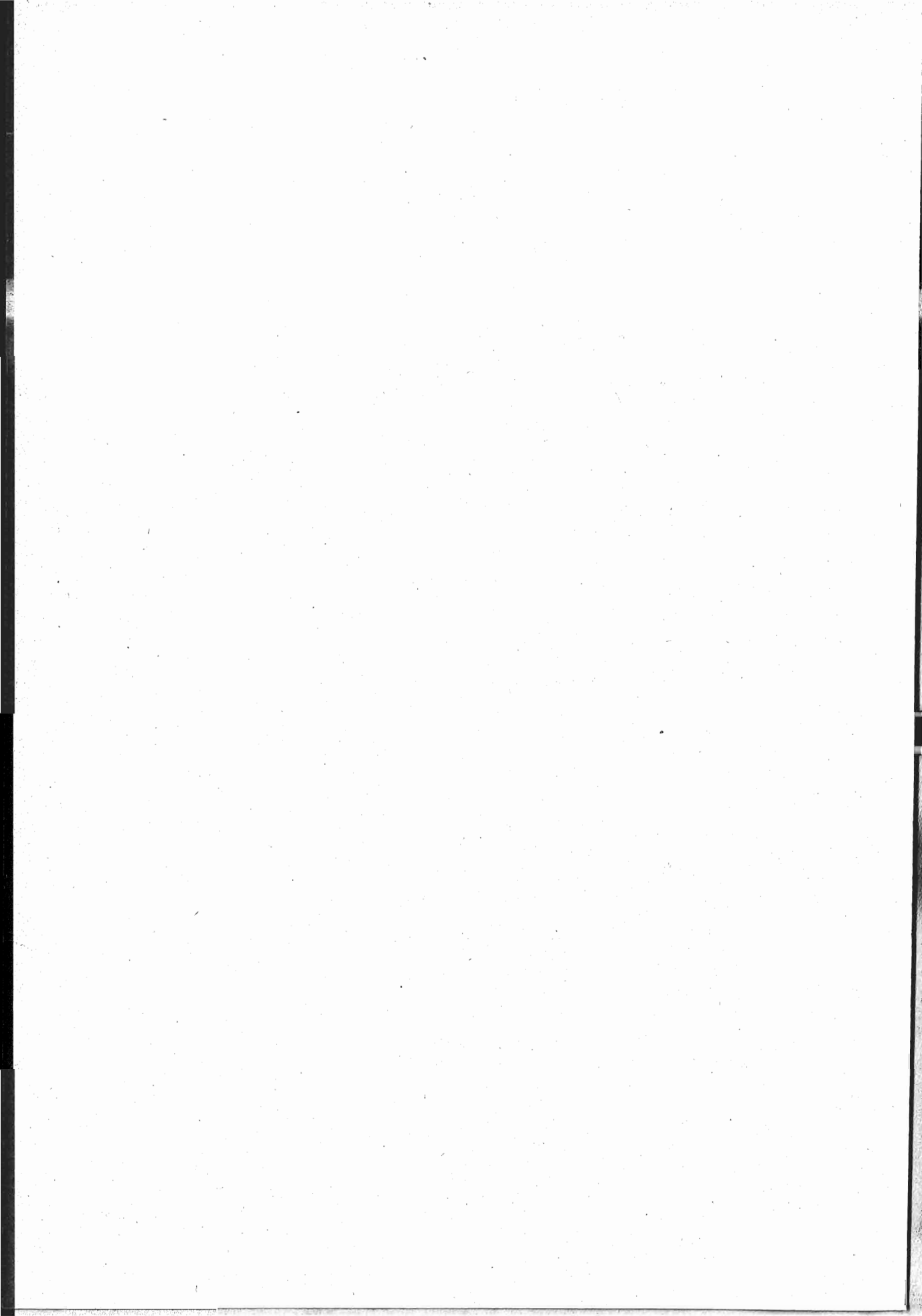

TAV. II. — Emigranti italiani partiti dai porti del Regno per paesi transoceanici negli anni 1916-1925, classificati secondo i paesi di destinazione, il sesso e l'età.

Anni	Gruppi di età											Totale	
	Al di sotto di 1 anno	Da 1 a 4 anni compiuti	Da 5 a 9 anni compiuti	Da 10 a 15 anni compiuti	Da 16 a 20 anni compiuti	Da 21 a 25 anni compiuti	Da 26 a 35 anni compiuti	Da 36 a 45 anni compiuti	Da 46 a 55 anni compiuti	Da 56 a 65 anni compiuti	Da 66 anni in su		Età ignota
CANADA													
MASCHI													
Cifre effettive.													
1916	1	27	24	48	20	37	56	149	106	19	1	—	488
1917	—	4	13	17	2	4	6	6	23	2	1	—	78
1918	—	—	4	3	—	1	—	—	2	1	1	—	12
1919	—	13	30	33	23	37	125	54	6	—	4	—	325
1920	4	19	50	44	112	358	775	206	30	8	—	2	1 698
1921	12	30	62	61	114	268	322	155	38	16	4	4	1 086
1922	12	63	51	75	169	504	547	255	76	15	5	1	1 803
1923	26	130	112	149	753	1 690	1 811	943	249	43	7	9	5 922
1924	8	81	63	78	207	427	508	351	111	12	1	—	1 987
1925	4	47	42	54	40	11	84	49	17	5	—	1	354
Cifre proporzionali a 100 maschi.													
1916	0.20	5.53	4.92	9.84	4.10	7.58	11.48	30.53	21.72	3.90	0.20	—	100
1917	—	5.13	16.67	21.80	2.56	5.13	7.69	7.69	29.49	2.56	1.28	—	100
1918	—	—	33.34	25 —	—	8.33	—	—	16.67	8.33	8.33	—	100
1919	—	4 —	9.23	10.15	7.08	11.38	38.46	16.62	1.85	—	1.23	—	100
1920	0.24	1.12	2.94	2.59	6.60	21.08	45.64	17.43	1.77	0.47	—	0.12	100
1921	1.10	2.76	5.71	5.62	10.50	24.68	29.65	14.27	3.50	1.47	0.37	0.37	100
1922	0.67	3.49	2.83	4.16	9.37	27.95	30.34	15.81	4.21	0.83	0.28	0.06	100
1923	0.44	2.20	1.89	2.52	12.71	28.54	30.58	15.92	4.20	0.73	0.12	0.15	100
1924	0.41	4.18	3.25	4.03	10.69	22.05	30.87	18.12	5.73	0.62	0.05	—	100
1925	1.13	13.28	11.87	15.25	11.30	3.11	23.73	13.84	4.80	1.41	—	0.28	100
FEMMINE													
Cifre effettive.													
1916	—	18	22	27	42	29	45	26	5	1	—	—	215
1917	—	9	9	13	19	19	13	12	7	—	2	—	103
1918	—	2	2	8	6	2	7	1	3	—	—	—	31
1919	2	9	33	21	26	32	77	21	9	2	1	—	235
1920	9	9	49	18	46	96	130	22	8	7	2	1	399
1921	10	23	60	45	73	94	119	58	22	15	3	2	524
1922	6	55	59	54	68	130	145	52	25	10	3	—	607
1923	17	123	73	85	118	246	292	91	25	18	2	—	1 030
1924	14	87	58	59	80	124	203	67	22	18	5	—	737
1925	1	51	38	33	20	42	83	23	12	6	—	—	309
Cifre proporzionali a 100 femmine.													
1916	—	8.37	10.23	12.56	19.53	13.49	20.93	12.09	2.33	0.47	—	—	100
1917	—	8.74	8.74	12.62	18.45	18.45	12.62	11.65	6.79	—	1.94	—	100
1918	—	6.45	6.45	25.81	19.35	6.45	22.58	3.23	9.68	—	—	—	100
1919	0.85	3.83	14.04	8.94	11.91	13.62	32.76	8.94	3.83	0.85	0.43	—	100
1920	2.26	2.26	12.28	4.51	12.03	24.06	32.58	5.51	2.01	1.75	0.50	0.25	100
1921	1.91	4.39	11.45	8.59	13.93	17.94	22.71	11.07	4.20	2.86	0.57	0.38	100
1922	0.99	9.06	9.72	8.90	11.20	21.42	23.89	8.56	4.12	1.65	0.49	—	100
1923	1.56	11.28	6.70	7.80	10.83	22.57	26.79	8.35	2.29	1.65	0.18	—	100
1924	1.90	11.81	7.87	8.01	10.85	16.82	27.54	9.09	2.99	2.44	0.68	—	100
1925	0.33	16.51	12.30	10.68	6.47	13.59	26.86	7.44	3.88	1.94	—	—	100

Segue Tav. II. — Emigranti italiani partiti dai porti del Regno per paesi transoceanici negli anni 1916-1925, classificati secondo i paesi di destinazione, il sesso e l'età.

Anni	Gruppi di età											Totale	
	Al di sotto di 1 anno	Da 1 a 4 anni compiuti	Da 5 a 9 anni compiuti	Da 10 a 15 anni compiuti	Da 16 a 20 anni compiuti	Da 21 a 25 anni compiuti	Da 26 a 35 anni compiuti	Da 36 a 45 anni compiuti	Da 46 a 55 anni compiuti	Da 56 a 65 anni compiuti	Da 66 anni in su		Età ignota
STATI UNITI													
MASCHI													
Cifre effettive.													
1916	270	1 672	2 033	2 639	1 409	1 900	3 206	7 213	3 651	718	157	3	25 057
1917	25	332	507	630	82	187	303	139	455	145	24	1	2 830
1918	2	63	123	130	15	23	31	31	59	29	10	—	521
1919	97	732	2 832	2 163	2 030	2 187	7 146	3 468	602	363	187	33	21 893
1920	697	1 809	5 002	4 918	13 300	18 971	37 153	15 334	2 794	1 180	431	161	101 755
1921	1 225	2 150	4 313	5 043	14 102	23 045	22 488	9 803	3 179	1 868	855	64	88 135
1922	290	1 379	1 500	1 435	3 736	9 303	9 931	4 672	1 682	678	234	27	34 867
1923	293	1 353	1 337	1 503	4 662	13 062	18 087	8 643	2 590	760	211	71	52 627
1924	267	1 833	1 742	1 831	2 140	2 695	10 111	6 070	2 134	600	138	78	29 704
1925	149	936	1 011	1 516	2 175	2 782	10 006	7 101	3 004	1 030	448	89	30 177
Cifre proporzionali a 100 maschi.													
1916	1.03	6.67	8.26	10.77	5.62	7.94	12.79	28.79	14.57	2.87	0.63	0.01	100
1917	0.88	11.73	17.92	22.26	2.90	6.61	10.71	4.91	16.08	5.12	0.85	0.03	100
1918	0.38	12.09	24.57	24.95	2.88	4.42	5.95	5.95	11.32	5.57	1.92	—	100
1919	0.44	3.34	13.17	9.89	9.27	9.99	32.64	15.84	2.75	1.66	0.86	0.15	100
1920	0.68	1.78	4.92	4.83	13.07	18.64	36.52	15.07	2.75	1.16	0.42	0.16	100
1921	1.39	2.44	4.89	5.72	16 —	26.15	25.52	11.12	3.61	2.12	0.97	0.07	100
1922	0.83	3.96	4.30	4.12	10.72	26.68	28.48	13.40	4.82	1.94	0.67	0.08	100
1923	0.56	2.58	2.64	2.86	8.86	24.82	34.37	16.42	4.92	1.44	0.40	0.13	100
1924	0.90	6.39	5.87	6.17	7.21	9.07	34.04	20.43	7.18	2.02	0.46	0.26	100
1925	0.49	3.10	3.35	5.02	7.21	9.15	33.16	23.53	9.96	3.41	1.49	0.13	100
FEMMINE													
Cifre effettive.													
1916	301	1 504	1 823	2 242	4 057	3 175	3 161	2 113	974	430	148	4	19 937
1917	20	303	572	657	1 264	815	722	545	311	112	41	5	5 367
1918	8	53	132	142	185	151	145	117	53	24	9	—	1 024
1919	102	703	2 696	2 302	2 835	2 931	4 731	1 757	751	578	248	24	19 713
1920	623	1 610	4 637	4 263	8 254	9 515	10 867	3 665	1 681	1 363	517	51	47 079
1921	1 104	2 079	3 959	4 457	9 454	10 898	10 902	3 925	2 223	2 084	952	39	52 076
1922	292	1 245	1 348	1 066	2 423	3 612	4 125	1 400	727	555	204	7	17 004
1923	255	1 153	1 291	1 103	1 467	1 993	3 136	1 207	538	325	105	32	12 615
1924	262	1 531	1 434	1 393	1 439	2 121	3 821	1 611	587	207	57	41	14 659
1925	160	807	929	974	1 122	1 451	2 507	1 739	828	473	286	29	11 305
Cifre proporzionali a 100 femmine.													
1916	1.51	7.54	9.17	11.25	20.35	15.93	15.85	10.60	4.88	2.16	0.74	0.02	100
1917	0.37	5.65	10.66	12.24	23.55	15.19	13.45	10.15	5.80	2.09	0.76	0.09	100
1918	0.78	5.66	12.89	13.87	18.07	14.75	14.16	11.42	5.18	2.34	0.88	—	100
1919	0.52	3.59	13.68	11.68	14.63	14.87	24 —	8.91	3.81	2.93	1.26	0.12	100
1920	1.32	3.42	9.91	9.06	17.53	20.21	23.08	7.79	3.57	2.90	1.10	0.11	100
1921	2.12	3.99	7.60	8.56	18.15	20.93	20.93	7.54	4.27	4 —	1.83	0.08	100
1922	1.72	7.32	7.93	6.27	14.25	21.24	24.26	8.23	4.28	3.26	1.20	0.04	100
1923	2.02	9.18	10.23	8.75	11.63	15.80	24.86	9.57	4.27	2.58	0.83	0.25	100
1924	1.79	10.79	10.12	9.54	10.16	14.47	26.06	10.99	4 —	1.41	0.39	0.28	100
1925	1.42	7.14	8.22	8.62	9.92	12.83	22.18	15.38	7.32	4.18	2.53	0.26	100

Segue Tav. II. — Emigranti italiani partiti dai porti del Regno per paesi transoceanici negli anni 1916-1925, classificati secondo i paesi di destinazione, il sesso e l'età.

Anni	Gruppi di età											Totale	
	Al di sotto di 1 anno	Da 1 a 4 anni compiuti	Da 5 a 9 anni compiuti	Da 10 a 15 anni compiuti	Da 16 a 20 anni compiuti	Da 21 a 25 anni compiuti	Da 26 a 35 anni compiuti	Da 36 a 45 anni compiuti	Da 46 a 55 anni compiuti	Da 56 a 65 anni compiuti	Da 66 anni in su		Età ignota
GENTRO AMERICA													
MASCHI													
Cifre effettive.													
1916	—	1	3	1	—	2	7	4	2	—	—	—	20
1917	—	—	—	—	—	—	—	2	—	—	—	—	2
1918	—	—	—	—	—	1	—	—	—	—	—	—	1
1919	1	1	5	3	6	13	45	23	2	—	1	—	100
1920	1	3	6	4	14	39	47	15	5	1	—	—	135
1921	2	—	3	6	14	38	61	23	14	2	1	—	164
1922	—	—	—	1	4	17	7	6	3	1	1	—	40
1923	1	3	—	3	7	31	31	21	7	3	—	—	107
1924	—	4	2	9	15	84	59	46	17	3	1	—	240
1925	—	6	5	14	29	76	77	41	20	6	—	—	274
Cifre proporzionali a 100 maschi.													
1916	—	5.00	15.00	5.00	—	10.00	35.00	20.00	10.00	—	—	—	100
1917	—	—	—	—	—	—	—	100.00	—	—	—	—	100
1918	—	—	—	—	—	100.00	—	—	—	—	—	—	100
1919	1	1.00	5.00	3.00	6.00	13.00	45.00	23.00	2.00	—	1.00	—	100
1920	0.74	2.22	4.45	2.96	10.37	28.89	34.82	11.11	3.70	0.74	—	—	100
1921	1.22	—	1.83	3.66	8.54	23.17	37.19	14.02	8.54	1.22	0.61	—	100
1922	—	—	—	2.50	10.00	42.50	17.50	15.00	7.50	2.50	2.50	—	100
1923	0.95	2.80	—	2.80	6.54	28.97	28.97	19.63	6.54	2.80	—	—	100
1924	—	1.67	0.83	3.75	6.25	35.00	24.58	19.17	7.08	1.25	0.42	—	100
1925	—	2.19	1.83	5.11	10.58	27.74	28.10	14.96	7.30	2.19	—	—	100
FEMMINE													
Cifre effettive.													
1916	—	5	1	—	—	1	2	3	—	—	—	—	12
1917	—	—	—	—	—	—	—	—	—	—	—	—	—
1918	—	—	—	—	—	—	—	—	—	—	—	—	—
1919	—	1	4	4	3	5	9	5	—	3	1	—	35
1920	1	3	3	—	4	8	7	4	1	—	1	1	33
1921	—	3	2	1	3	4	6	4	—	1	1	—	25
1922	1	—	—	—	2	1	4	—	—	2	—	—	10
1923	1	2	2	4	3	3	5	3	—	2	1	—	26
1924	1	1	1	2	2	16	5	2	1	1	—	—	32
1925	2	11	4	9	4	9	15	6	1	—	1	—	62
Cifre proporzionali a 100 femmine.													
1916	—	41.67	8.33	—	—	8.33	16.67	25.00	—	—	—	—	100
1917	—	—	—	—	—	—	—	—	—	—	—	—	—
1918	—	—	—	—	—	—	—	—	—	—	—	—	—
1919	—	2.86	11.43	11.43	8.57	14.28	25.72	14.28	—	8.57	2.86	—	100
1920	3.03	9.09	9.09	—	12.12	24.25	21.21	12.12	3.03	—	3.03	3.03	100
1921	—	12	8	4	12	16	24	16.00	—	4.00	4	—	100
1922	10	—	—	—	20	10	40	—	—	20.00	—	—	100
1923	3.85	7.69	7.69	15.38	11.54	11.54	19.23	11.54	—	7.69	3.85	—	100
1924	3.12	3.12	3.12	6.26	6.26	50	15.62	6.26	3.12	3.12	—	—	100
1925	3.23	17.74	6.45	14.52	6.45	14.52	24.19	9.68	1.61	—	1.61	—	100

Segue Tav. II. — Emigranti italiani partiti dai porti del Regno per paesi transoceanici, negli anni 1916-1925, classificati secondo i paesi di destinazione, il sesso e l'età.

Anni	Gruppi di età											Totale	
	Al di sotto di 1 anno	Da 1 a 4 anni compiuti	Da 5 a 9 anni compiuti	Da 10 a 15 anni compiuti	Da 16 a 20 anni compiuti	Da 21 a 25 anni compiuti	Da 26 a 35 anni compiuti	Da 36 a 45 anni compiuti	Da 46 a 55 anni compiuti	Da 56 a 65 anni compiuti	Da 66 anni in su		Età ignota
BRASILE													
MASCHI													
Cifre effettive.													
1916	7	42	68	75	51	129	110	145	119	47	22	8	823
1917	—	1	9	4	4	16	26	4	12	8	2	—	86
1918	—	2	6	4	6	12	19	5	9	6	2	1	72
1919	9	67	146	156	247	474	1198	641	186	67	22	4	3167
1920	45	177	344	441	640	1077	1431	690	424	218	74	19	5580
1921	126	295	508	667	768	1241	1358	846	549	254	82	11	6705
1922	123	322	427	541	692	1451	1548	769	578	213	98	2	6764
1923	204	697	581	840	1132	2252	2444	1167	686	305	103	6	10417
1924	149	611	410	705	798	1393	1475	793	500	304	120	8	7356
1925	68	324	266	393	647	1177	1176	637	464	271	104	2	5529
Cifre proporzionali a 100 maschi.													
1916	0,85	5,10	8,26	9,11	6,20	15,68	13,37	17,62	14,46	5,71	2,67	0,67	100
1917	—	1,16	10,47	4,65	4,65	18,61	30,23	4,65	13,95	9,30	2,33	—	100
1918	—	2,78	8,33	5,56	8,33	16,67	26,39	6,04	12,50	8,33	2,78	1,39	100
1919	0,28	2,12	4,61	4,93	7,80	14,97	37,83	20,24	4,29	2,11	0,69	0,13	100
1920	0,81	3,17	6,16	7,90	11,47	19,30	25,65	12,36	7,60	3,91	1,33	0,34	100
1921	1,88	4,40	7,58	9,95	11,46	18,51	20,25	12,62	8,18	3,79	1,22	0,16	100
1922	1,82	4,76	6,31	8,00	10,23	21,45	22,89	11,37	8,54	3,15	1,45	0,03	100
1923	1,96	6,69	5,58	8,06	10,87	21,62	23,46	11,20	6,58	2,92	0,69	0,06	100
1924	2,02	8,31	5,57	9,59	10,85	18,94	20,05	10,78	8,02	4,13	1,63	0,11	100
1925	1,23	5,86	4,81	7,11	11,70	21,29	21,27	11,52	8,39	4,90	1,88	0,04	100
FEMMINE													
Cifre effettive.													
1916	16	43	53	50	65	43	67	76	39	26	7	4	489
1917	—	2	5	4	9	12	9	9	8	5	1	1	65
1918	—	3	4	4	8	10	2	4	5	4	2	—	46
1919	12	57	151	125	92	123	202	100	44	38	16	4	668
1920	42	139	331	300	278	419	612	272	188	135	50	19	2785
1921	105	294	447	459	411	471	607	419	246	139	61	3	3661
1922	102	268	335	343	329	412	565	316	217	109	52	—	3048
1923	195	568	529	528	487	656	949	507	308	162	68	—	4957
1924	113	516	411	561	458	520	797	470	261	186	80	3	4281
1925	70	281	240	291	245	343	542	312	233	136	61	1	2755
Cifre proporzionali a 100 femmine.													
1916	3,27	8,79	10,84	10,23	13,29	8,79	13,70	15,54	7,98	5,32	1,43	0,82	100
1917	—	3,08	7,69	6,15	13,85	18,46	13,85	15,85	12,30	7,69	1,54	1,54	100
1918	—	6,52	8,69	8,69	17,39	21,74	4,35	8,70	10,87	8,70	4,35	—	100
1919	1,24	5,89	15,60	12,91	9,50	12,71	20,87	10,33	4,54	3,93	2,07	0,41	100
1920	1,51	4,99	11,89	10,77	9,98	15,04	21,97	9,77	6,75	4,85	1,80	0,68	100
1921	2,87	8,03	12,21	12,54	11,23	12,86	16,58	11,44	6,69	3,80	1,67	0,08	100
1922	3,35	8,79	10,99	11,25	10,79	13,52	18,54	10,37	7,12	3,58	1,70	—	100
1923	3,93	11,46	10,67	10,65	9,83	13,23	19,15	10,23	6,21	3,27	1,37	—	100
1924	2,69	11,78	9,38	12,81	10,45	11,87	18,19	10,73	5,96	4,24	1,83	0,07	100
1925	2,54	10,20	8,71	10,56	8,89	12,45	19,67	11,33	8,46	4,94	2,21	0,04	100

Segue TAV. II. — Emigranti italiani partiti dai porti del Regno per paesi transoceanici negli anni 1916-1925, classificati secondo i paesi di destinazione, il sesso e l'età.

Anni	Gruppi di età												Totale
	Al di sotto di 1 anno	Da 1 a 4 anni compiuti	Da 5 a 9 anni compiuti	Da 10 a 15 anni compiuti	Da 16 a 20 anni compiuti	Da 21 a 25 anni compiuti	Da 26 a 35 anni compiuti	Da 36 a 45 anni compiuti	Da 46 a 55 anni compiuti	Da 56 a 65 anni compiuti	Da 66 anni in su	Età ignota	
ARGENTINA													
MASCHI													
Cifre effettive.													
1916	26	169	207	190	91	162	243	318	280	125	37	1	1849
1917	1	14	25	15	6	9	39	26	40	37	9	—	221
1918	—	11	13	12	1	6	29	22	34	19	4	—	151
1919	19	213	388	389	460	747	2627	1776	375	161	27	18	7200
1920	160	419	1085	1406	1828	3423	6044	2861	1267	516	149	12	19170
1921	284	670	1143	1669	3322	7006	8220	4011	1804	742	254	20	29145
1922	424	1007	1152	1549	4902	13141	13288	6314	2831	847	268	8	45731
1923	607	1863	1272	2315	9872	22426	21342	9145	3918	1000	324	18	74192
1924	387	2250	998	1924	7105	15226	13997	6417	2976	932	311	73	52596
1925	271	1675	949	1447	5236	10826	10811	4905	2457	886	261	29	39753
Cifre proporzionali a 100 maschi.													
1916	1.41	9.14	11.20	10.28	4.92	8.76	13.14	17.20	15.14	6.76	2.00	0.05	100
1917	0.45	6.34	11.31	6.79	2.71	4.07	17.65	11.77	18.10	16.74	4.07	—	100
1918	—	7.28	8.61	7.95	0.66	3.97	19.21	14.57	22.52	12.58	2.65	—	100
1919	0.28	2.96	5.39	5.40	6.39	10.37	36.49	24.67	5.21	2.24	0.37	0.25	100
1920	0.83	2.19	5.66	7.33	9.54	17.86	31.53	14.92	6.61	2.69	0.78	0.06	100
1921	0.97	2.30	3.92	5.73	11.40	24.04	28.20	13.76	6.19	2.55	0.87	0.07	100
1922	0.93	2.20	2.52	3.39	10.72	28.73	29.06	13.81	6.19	1.85	0.58	0.02	100
1923	0.82	2.51	1.71	3.12	13.31	30.23	28.76	12.33	5.23	1.47	0.44	0.02	100
1924	0.73	4.28	1.90	3.66	13.51	23.95	26.61	12.20	5.66	1.77	0.59	0.14	100
1925	0.68	4.21	2.39	3.64	13.17	27.23	27.20	12.34	6.18	2.23	0.66	0.07	100
FEMMINE													
Cifre effettive.													
1916	23	141	158	132	191	229	235	219	104	60	12	—	1604
1917	1	9	17	28	30	32	24	33	23	14	3	—	214
1918	—	6	14	12	5	17	15	18	15	3	1	—	106
1919	19	179	358	308	247	423	641	311	178	84	20	10	2778
1920	120	343	997	891	934	1377	2135	937	494	331	111	6	8676
1921	244	521	1015	950	1237	1922	2747	1108	578	415	177	11	10925
1922	391	855	1056	983	1403	2394	2990	1196	574	455	195	—	12492
1923	495	1645	1182	1350	2051	3742	4410	1672	820	572	234	7	18180
1924	411	1921	1085	1032	1710	3265	4219	1492	712	480	212	14	16553
1925	256	1510	884	831	1315	2415	3350	1449	786	417	142	9	13364
Cifre proporzionali a 100 femmine.													
1916	1.43	8.79	9.85	11.35	11.91	14.28	17.77	13.65	6.48	3.74	0.75	—	100
1917	0.47	4.21	7.94	13.09	14.02	14.95	11.21	15.42	10.75	6.54	1.40	—	100
1918	—	5.66	13.21	11.32	4.72	16.04	14.15	16.98	14.15	2.83	0.94	—	100
1919	0.68	6.44	12.89	11.09	8.89	15.23	23.07	11.20	6.41	3.02	0.72	0.36	100
1920	1.38	3.95	11.49	10.27	10.77	15.87	24.61	10.80	5.69	3.82	1.28	0.07	100
1921	2.23	4.77	9.30	8.70	11.32	17.59	25.14	10.14	5.29	3.80	1.62	0.10	100
1922	3.13	6.84	8.45	7.87	11.23	19.17	23.94	9.57	4.60	3.64	1.56	—	100
1923	2.72	9.05	6.50	7.43	11.28	20.58	24.26	9.20	4.51	3.14	1.29	0.04	100
1924	2.48	11.61	6.56	6.24	10.33	19.72	25.49	9.01	4.30	2.90	1.28	0.08	100
1925	1.92	11.30	6.61	6.22	9.84	18.07	25.07	10.84	5.88	3.12	1.06	0.07	100

Segue TAV. II. — Emigranti italiani partiti dai porti del Regno per paesi transoceanici negli anni 1916-1925, classificati secondo i paesi di destinazione, il sesso e l'età.

Anni	Gruppi di età											Totale	
	Al di sotto di 1 anno	Da 1 a 4 anni compiuti	Da 5 a 9 anni compiuti	Da 10 a 15 anni compiuti	Da 16 a 20 anni compiuti	Da 21 a 25 anni compiuti	Da 26 a 35 anni compiuti	Da 36 a 45 anni compiuti	Da 46 a 55 anni compiuti	Da 56 a 65 anni compiuti	Da 66 anni in su		Età ignota
URUGUAY													
MASCHI													
Cifre effettive.													
1916	—	4	2	1	—	—	6	3	2	1	3	—	22
1917	—	—	—	—	—	—	—	—	—	—	—	—	—
1918	—	—	2	—	—	—	2	1	2	—	1	—	8
1919	1	—	20	7	14	5	28	13	11	5	3	3	110
1920	4	6	29	20	36	59	97	33	28	15	6	2	335
1921	5	17	23	32	49	121	154	77	57	24	8	—	567
1922	6	19	29	41	84	332	298	141	83	40	10	—	1083
1923	25	64	39	92	228	710	710	300	139	49	12	1	2369
1924	27	81	31	59	169	474	491	196	99	52	19	—	1698
1925	12	84	51	56	189	480	421	175	84	24	9	—	1585
Cifre proporzionali a 100 maschi.													
1916	—	18.18	9.09	4.55	—	—	27.28	13.63	9.09	4.55	13.63	—	100
1917	—	—	—	—	—	—	—	—	—	—	—	—	—
1918	—	—	25.00	—	—	—	25.00	12.50	25.00	—	12.50	—	100
1919	0.91	—	18.18	6.36	12.73	4.54	25.46	11.82	10.00	4.54	2.73	2.73	100
1920	1.19	1.79	8.66	5.97	10.75	17.61	28.95	9.85	8.36	4.48	1.79	0.60	100
1921	0.88	3.00	4.06	5.65	8.64	21.34	27.16	13.58	10.05	4.23	1.41	—	100
1922	0.55	1.75	2.68	3.79	7.76	30.66	27.52	13.02	7.66	3.69	0.92	—	100
1923	1.06	2.70	1.65	3.88	9.62	29.97	29.97	12.66	5.87	2.07	0.51	0.04	100
1924	1.59	4.77	1.83	3.47	9.95	27.92	28.92	11.54	5.83	3.06	1.12	—	100
1925	0.76	5.30	3.22	3.53	11.93	30.28	26.56	11.04	5.30	1.51	0.57	—	100
FEMMINE													
Cifre effettive.													
1916	—	1	3	—	2	—	4	2	—	2	1	—	15
1917	—	—	—	—	—	—	—	—	—	—	—	—	—
1918	—	1	—	—	—	1	—	1	—	—	—	—	3
1919	—	4	11	8	10	15	21	8	7	2	1	—	87
1920	1	10	24	19	12	25	46	19	8	8	3	—	175
1921	8	9	29	22	31	45	51	31	16	8	2	—	252
1922	8	27	26	36	31	45	78	36	25	12	8	—	332
1923	21	69	41	51	73	119	172	64	30	17	6	—	663
1924	18	91	33	32	60	138	153	64	29	21	10	—	649
1925	12	71	55	43	44	90	152	58	24	19	6	—	574
Cifre proporzionali a 100 femmine.													
1916	—	6.67	20.00	—	13.33	—	26.67	13.33	—	13.33	6.67	—	100
1917	—	—	—	—	—	—	—	—	—	—	—	—	—
1918	—	33.33	—	—	—	33.33	—	33.33	—	—	—	—	100
1919	—	4.60	12.64	9.19	11.50	17.24	24.14	9.19	8.05	2.30	1.15	—	100
1920	0.57	5.71	13.71	10.86	6.86	14.29	26.29	10.86	4.57	4.57	1.71	—	100
1921	3.17	3.57	11.51	8.73	12.30	17.86	20.24	12.30	6.35	3.17	0.80	—	100
1922	2.41	8.13	7.83	10.84	9.34	13.56	23.49	10.84	7.53	3.62	2.41	—	100
1923	3.17	10.41	6.18	7.69	11.01	17.95	25.94	9.65	4.52	2.57	0.91	—	100
1924	2.77	14.02	5.09	4.93	9.24	21.26	23.58	9.86	4.47	3.24	1.54	—	100
1925	2.09	12.37	9.58	7.49	7.66	15.68	26.48	10.11	4.18	3.31	1.05	—	100

Ségue TAV. II. — Emigranti italiani partiti dai porti del Regno per paesi transoceanici negli anni 1916-1925, classificati secondo i paesi di destinazione, il sesso e l'età.

Anni	Gruppi di età												Totale		
	Al di sotto di 1 anno	Da 1 a 4 anni compiuti	Da 5 a 9 anni compiuti	Da 10 a 15 anni compiuti	Da 16 a 20 anni compiuti	Da 21 a 25 anni compiuti	Da 26 a 35 anni compiuti	Da 36 a 45 anni compiuti	Da 46 a 55 anni compiuti	Da 56 a 65 anni compiuti	Da 66 anni in su	Età ignota			
ALTRI PAESI DEL SUD AMERICA															
MASCHI															
Cifre effettive.															
1916	—	—	—	—	—	1	5	—	—	2	—	—	2	—	10
1917	—	—	—	—	—	—	—	—	—	—	—	—	—	—	—
1918	—	—	—	—	—	—	—	—	1	—	—	—	2	—	3
1919	—	2	7	16	64	21	58	22	18	9	4	—	—	—	221
1920	4	10	25	44	97	118	173	78	50	14	5	—	—	6	624
1921	3	4	24	40	109	194	237	102	52	26	6	—	—	—	797
1922	4	9	12	19	64	142	115	54	31	11	2	—	—	—	463
1923	1	7	9	42	95	201	164	71	34	11	7	—	—	3	645
1924	3	9	14	33	101	253	211	96	41	27	6	—	—	—	794
1925	2	20	24	72	182	354	348	148	63	26	3	—	—	—	1242
Cifre proporzionali a 100 maschi.															
1916	—	—	—	—	—	10.00	50.00	—	—	20.00	—	—	20.00	—	100
1917	—	—	—	—	—	—	—	—	—	—	—	—	—	—	—
1918	—	—	—	—	—	—	—	—	33.33	—	—	—	66.67	—	100
1919	—	0.91	3.17	7.24	28.96	9.50	26.24	9.95	8.15	4.07	1.81	—	—	—	100
1920	0.64	1.60	4.01	7.05	15.55	18.91	27.73	12.50	8.01	2.24	0.80	—	0.96	—	100
1921	0.38	0.50	3.01	5.02	13.68	24.34	29.74	12.80	6.52	3.26	0.75	—	—	—	100
1922	0.86	1.95	2.59	4.10	13.82	30.67	24.84	11.66	6.70	2.38	0.43	—	—	—	100
1923	0.16	1.09	1.39	6.51	14.73	31.16	25.43	11.01	5.27	1.70	1.09	—	0.46	—	100
1924	0.38	1.13	1.76	4.16	12.72	31.86	26.58	12.09	5.16	3.40	0.76	—	—	—	100
1925	0.16	1.61	1.93	5.80	14.66	28.50	28.02	11.92	5.07	2.09	0.24	—	—	—	100
FEMMINE															
Cifre effettive.															
1916	—	—	—	—	—	—	—	—	—	—	—	—	—	—	—
1917	—	—	—	—	—	—	—	—	—	—	—	—	—	—	—
1918	—	—	—	—	—	—	—	—	—	—	—	—	—	—	—
1919	—	—	6	5	7	10	11	4	3	4	1	—	—	—	51
1920	4	13	13	18	26	27	41	19	8	6	1	—	—	—	176
1921	2	6	9	9	11	18	37	15	5	5	1	—	—	—	118
1922	1	2	10	6	13	17	26	10	4	3	3	—	—	—	95
1923	2	9	18	4	7	21	25	12	6	7	2	—	—	—	113
1924	2	22	11	12	19	31	41	23	12	7	—	—	—	1	181
1925	4	16	14	34	17	27	51	22	12	7	—	—	—	—	204
Cifre proporzionali a 100 femmine.															
1916	—	—	—	—	—	—	—	—	—	—	—	—	—	—	—
1917	—	—	—	—	—	—	—	—	—	—	—	—	—	—	—
1918	—	—	—	—	—	—	—	—	—	—	—	—	—	—	—
1919	—	—	11.77	9.80	13.73	19.61	21.57	7.84	5.88	7.84	1.96	—	—	—	100
1920	2.27	7.39	7.39	10.23	14.77	15.34	23.29	10.79	4.55	3.41	0.57	—	—	—	100
1921	1.69	5.09	7.63	7.63	9.32	15.25	31.35	12.71	4.24	4.24	0.85	—	—	—	100
1922	1.05	2.10	10.53	6.32	13.68	17.89	27.37	10.53	4.21	3.16	3.16	—	—	—	100
1923	1.77	7.96	15.93	3.54	6.20	18.58	22.12	10.62	5.31	6.20	1.77	—	—	—	100
1924	1.10	12.15	6.08	6.63	10.50	17.13	22.65	12.71	6.63	3.87	—	—	—	0.55	100
1925	1.96	7.84	6.86	16.67	8.33	13.24	25.00	10.79	5.88	3.43	—	—	—	—	100

Segue TAV. II. — Emigranti italiani partiti dai porti del Regno per paesi transoceanici negli anni 1916-1925, classificati secondo i paesi di destinazione, il sesso e l'età.

Anni	Gruppi di età											Totale	
	41 di sotto di 1 anno	Da 1 a 4 anni compiuti	Da 5 a 9 anni compiuti	Da 10 a 15 anni compiuti	Da 16 a 20 anni compiuti	Da 21 a 25 anni compiuti	Da 26 a 35 anni compiuti	Da 36 a 45 anni compiuti	Da 46 a 55 anni compiuti	Da 56 a 65 anni compiuti	Da 66 anni in su		Età ignota
AUSTRALIA (1)													
MASCHI													
Cifre effettive.													
1916	—	—	—	—	—	—	—	—	—	—	—	—	—
1917	—	—	—	—	—	—	—	—	—	—	—	—	—
1918	—	—	—	—	—	—	—	—	—	—	—	—	—
1919	—	—	—	—	—	—	—	—	—	—	—	—	—
1920	—	—	—	—	—	—	—	—	—	—	—	—	—
1921	4	17	17	44	91	220	261	103	41	11	5	—	814
1922	8	24	23	66	293	946	1 073	475	150	30	2	—	3 095
1923	5	32	27	37	71	208	222	101	34	7	2	—	746
1924	6	76	55	74	404	1 154	1 252	647	199	25	2	8	3 902
1925	7	84	37	95	463	1 383	1 556	802	241	25	7	3	4 708
Cifre proporzionali a 100 maschi.													
1916	—	—	—	—	—	—	—	—	—	—	—	—	—
1917	—	—	—	—	—	—	—	—	—	—	—	—	—
1918	—	—	—	—	—	—	—	—	—	—	—	—	—
1919	—	—	—	—	—	—	—	—	—	—	—	—	—
1920	—	—	—	—	—	—	—	—	—	—	—	—	—
1921	0.49	2.09	2.09	5.41	11.18	27.03	32.06	12.65	5.04	1.35	0.61	—	100
1922	0.26	0.78	0.74	2.13	9.63	30.56	34.67	15.35	4.85	0.97	0.06	—	100
1923	0.67	4.29	3.62	4.96	9.52	27.88	29.76	13.54	4.56	0.94	0.26	—	100
1924	0.15	1.95	1.41	1.90	10.35	29.57	32.09	16.58	5.10	0.64	0.05	0.21	100
1925	0.15	1.79	0.79	2.02	9.84	29.41	33.09	17.05	5.12	0.53	0.15	0.06	100
FEMMINE													
Cifre effettive.													
1916	—	—	—	—	—	—	—	—	—	—	—	—	—
1917	—	—	—	—	—	—	—	—	—	—	—	—	—
1918	—	—	—	—	—	—	—	—	—	—	—	—	—
1919	—	—	—	—	—	—	—	—	—	—	—	—	—
1920	—	—	—	—	—	—	—	—	—	—	—	—	—
1921	4	10	29	22	36	43	61	18	9	4	—	1	237
1922	14	13	24	25	41	83	85	22	8	8	1	—	329
1923	5	36	28	18	26	54	73	25	8	4	1	—	278
1924	6	87	48	17	68	127	169	52	12	10	3	—	599
1925	9	69	39	33	67	139	144	42	12	11	—	—	565
Cifre proporzionali a 100 femmine.													
1916	—	—	—	—	—	—	—	—	—	—	—	—	—
1917	—	—	—	—	—	—	—	—	—	—	—	—	—
1918	—	—	—	—	—	—	—	—	—	—	—	—	—
1919	—	—	—	—	—	—	—	—	—	—	—	—	—
1920	—	—	—	—	—	—	—	—	—	—	—	—	—
1921	1.69	4.22	12.24	9.23	15.19	18.14	25.74	7.59	3.80	1.69	—	0.42	100
1922	4.26	5.47	7.29	7.60	12.46	25.23	25.84	6.69	2.43	2.43	0.30	—	100
1923	1.80	12.95	10.07	6.48	9.35	19.42	23.26	8.99	2.88	1.44	0.36	—	100
1924	1.09	14.53	8.01	2.84	11.35	21.20	23.22	8.68	2.00	1.67	0.50	—	100
1925	1.59	12.21	6.90	5.84	11.86	24.60	25.49	7.44	2.12	1.95	—	—	100

(1) Del movimento di espatrio di emigranti italiani per l'Australia si è incominciato a dare notizie particolareggiate soltanto a partire dall'anno 1921, data l'importanza assunta da esso.

Segue TAV. II. — Emigranti italiani partiti dai porti del Regno per paesi transoceanici negli anni 1916-1925, classificati secondo i paesi di destinazione, il sesso e l'età.

Anni	Gruppi di età												Totale
	Al di sotto di 1 anno	Da 1 a 4 anni compiuti	Da 5 a 9 anni compiuti	Da 10 a 15 anni compiuti	Da 16 a 20 anni compiuti	Da 21 a 25 anni compiuti	Da 26 a 35 anni compiuti	Da 36 a 45 anni compiuti	Da 46 a 55 anni compiuti	Da 56 a 65 anni compiuti	Da 66 anni in su	Età ignota	
ALTRI PAESI													
MASCHI													
Cifre effettive.													
1916	—	—	—	—	—	—	—	—	—	—	—	—	—
1917	—	—	—	—	—	—	—	—	—	—	—	—	—
1918	—	—	—	—	—	—	—	—	—	—	—	—	—
1919	—	—	—	—	—	—	—	2	—	—	—	—	2
1920	—	—	—	—	1	6	—	1	—	—	—	—	8
1921	—	—	—	—	1	1	5	1	—	—	—	—	8
1922	—	1	—	—	—	2	12	4	—	—	1	—	20
1923	—	—	—	—	5	26	48	50	28	1	—	—	153
1924	—	—	—	—	1	3	19	4	5	—	—	—	32
1925	—	—	1	2	4	9	18	9	2	3	1	—	49
Cifre proporzionali a 100 maschi.													
1916	—	—	—	—	—	—	—	—	—	—	—	—	—
1917	—	—	—	—	—	—	—	—	—	—	—	—	—
1918	—	—	—	—	—	—	—	—	—	—	—	—	—
1919	—	—	—	—	—	—	100.00	—	—	—	—	—	100
1920	—	—	—	—	12.50	75.00	—	12.50	—	—	—	—	100
1921	—	—	—	—	12.50	12.50	62.50	12.50	—	—	—	—	100
1922	—	5.00	—	—	—	10.00	60.00	20.00	—	—	5.00	—	100
1923	—	—	—	—	3.16	16.46	30.38	31.65	17.72	0.63	—	—	100
1924	—	—	—	—	3.12	9.38	59.88	12.50	15.62	—	—	—	100
1925	—	—	2.04	4.08	8.12	18.37	36.74	18.37	4.08	6.12	2.04	—	100
FEMMINE													
Cifre effettive.													
1916	—	—	—	—	—	—	—	—	—	—	—	—	—
1917	—	—	—	—	—	—	—	—	—	—	—	—	—
1918	—	—	—	—	—	—	—	—	—	—	—	—	—
1919	—	—	—	—	—	—	—	—	—	—	—	—	—
1920	—	—	—	—	—	—	—	1	—	—	—	—	1
1921	—	—	—	—	—	1	—	—	—	—	—	—	1
1922	—	—	—	—	—	1	—	1	1	—	—	—	3
1923	—	—	—	—	—	—	—	1	—	—	—	—	1
1924	—	—	—	—	—	—	1	—	—	—	—	—	1
1925	—	1	—	—	1	—	1	1	—	—	—	—	4
Cifre proporzionali a 100 femmine													
1916	—	—	—	—	—	—	—	—	—	—	—	—	—
1917	—	—	—	—	—	—	—	—	—	—	—	—	—
1918	—	—	—	—	—	—	—	—	—	—	—	—	—
1919	—	—	—	—	—	—	—	—	—	—	—	—	—
1920	—	—	—	—	—	—	100.00	—	—	—	—	—	100
1921	—	—	—	—	—	100.00	—	—	—	—	—	—	100
1922	—	—	—	—	—	33.33	—	33.33	33.34	—	—	—	100
1923	—	—	—	—	—	—	—	100.00	—	—	—	—	100
1924	—	—	—	—	—	—	100.00	—	—	—	—	—	100
1925	—	25.00	—	—	25.00	—	25.00	25.00	—	—	—	—	100

Segue TAV. II. — Emigranti italiani partiti dai porti del Regno per paesi transoceanici negli anni 1916-1925, classificati secondo i paesi di destinazione, il sesso e l'età.

Anni	Gruppi di età											Età ignota	Totale
	Al di sotto di 1 anno	Da 1 a 4 anni compiuti	Da 5 a 9 anni compiuti	Da 10 a 15 anni compiuti	Da 16 a 20 anni compiuti	Da 21 a 25 anni compiuti	Da 26 a 35 anni compiuti	Da 36 a 45 anni compiuti	Da 46 a 55 anni compiuti	Da 56 a 65 anni compiuti	Da 66 anni in su		
PAESI TRANSOCEANICI													
MASCHI													
Cifre effettive.													
1916	304	1915	2373	3014	1571	2321	3633	7832	4162	910	222	12	28269
1917	26	351	554	666	94	216	374	177	530	192	36	1	3217
1918	2	76	153	149	22	43	81	60	106	57	18	1	768
1919	127	1028	3478	2770	2844	3484	11229	5997	1150	605	248	58	33018
1920	915	2443	6541	6877	16028	24051	45725	19308	4598	1952	665	202	129305
1921	1661	3183	6093	7562	18570	32134	33106	15121	5734	2943	1215	99	127421
1922	867	2824	3194	3727	9949	25838	26819	12720	5434	1835	621	38	93866
1923	1162	4154	3427	4931	16825	40606	44859	20441	7685	2269	666	108	147183
1924	847	5010	3315	4713	10940	21709	28213	14620	6172	1955	598	167	98259
1925	513	3176	2386	3649	8965	17078	24497	13867	6352	2276	833	74	83666
Cifre proporzionali a 100 maschi.													
1916	1.08	6.78	8.39	10.66	5.56	8.21	12.85	27.70	14.72	3.22	0.79	0.04	100
1917	0.81	10.91	17.22	20.70	2.92	6.72	11.63	5.50	16.47	5.97	1.12	0.03	100
1918	0.26	9.90	19.92	19.40	2.87	5.60	10.55	7.81	13.80	7.42	2.34	0.13	100
1919	0.39	3.11	10.54	8.39	8.61	10.55	34.01	18.16	3.48	1.83	0.75	0.18	100
1920	0.71	1.89	5.06	5.32	12.40	18.60	35.36	14.93	3.55	1.51	0.51	0.16	100
1921	1.30	2.50	4.78	5.94	14.57	25.22	25.98	11.87	4.50	2.31	0.95	0.08	100
1922	0.92	3.01	3.40	3.97	10.60	27.53	28.57	13.55	5.79	1.96	0.66	0.04	100
1923	0.79	2.82	2.33	3.39	11.43	27.59	30.48	13.89	5.22	1.54	0.45	0.07	100
1924	0.86	5.10	3.37	4.80	11.13	22.10	28.71	14.88	6.28	1.99	0.61	0.17	100
1925	0.61	3.80	2.85	4.36	10.72	20.41	29.28	16.57	7.59	2.72	1.00	0.09	100
FEMMINE													
Cifre effettive.													
1916	340	1712	2065	2501	4357	3477	3564	2439	1122	519	168	8	22272
1917	21	323	603	702	1322	878	768	599	349	131	47	6	5749
1918	8	70	152	166	204	181	169	141	76	31	12	—	1210
1919	135	953	3259	2773	3272	3539	5692	2206	992	711	292	38	23867
1920	800	2127	6084	5512	9556	11467	13839	4938	2388	1850	685	78	59324
1921	1477	2945	5550	5965	11256	13496	14530	5578	3098	2671	1197	56	67819
1922	815	2470	2858	2513	4310	6695	8018	3033	1581	1154	466	7	33920
1923	991	3610	3164	3148	4232	6834	9062	3582	1735	1107	419	39	37923
1924	832	4306	3131	3113	3886	6342	9409	3781	1636	930	367	59	37792
1925	514	2817	2203	2248	2835	4516	6845	3652	1908	1069	496	39	29142
Cifre proporzionali a 100 femmine.													
1916	1.53	7.69	9.27	11.23	19.56	15.61	16.00	10.95	5.04	2.33	0.75	0.04	100
1917	0.36	5.62	10.49	12.21	23 —	15.27	13.36	10.42	6.07	2.28	0.82	0.10	100
1918	0.66	5.79	12.56	13.72	16.86	14.96	13.97	11.65	6.28	2.56	0.99	—	100
1919	0.57	4.01	13.65	11.62	13.71	14.83	23.85	9.24	4.16	2.98	1.22	0.16	100
1920	1.35	3.59	10.26	9.29	16.11	19.33	23.33	8.32	4.02	3.12	1.15	0.13	100
1921	2.18	4.34	8.18	8.80	16.60	19.90	21.43	8.21	4.57	3.94	1.77	0.08	100
1922	2.40	7.28	8.43	7.41	12.71	19.74	23.64	8.94	4.66	3.40	1.87	0.02	100
1923	2.61	9.52	8.34	8.30	11.16	18.02	23.90	9.45	4.58	2.92	1.10	0.10	100
1924	2.20	11.39	8.28	8.24	10.28	16.78	24.90	10.01	4.33	2.46	0.97	0.16	100
1925	1.76	9.67	7.56	7.71	9.73	15.50	23.49	12.53	6.55	3.67	1.70	0.13	100

TAVOLA III.

Emigranti italiani, in età da 16 anni in su, partiti dai porti del Regno per paesi transoceanici negli anni 1916-1925, classificati secondo i paesi di destinazione, le professioni o condizioni e il sesso.

Cifre effettive. — Cifre proporzionali a 100 maschi e a 100 femmine.

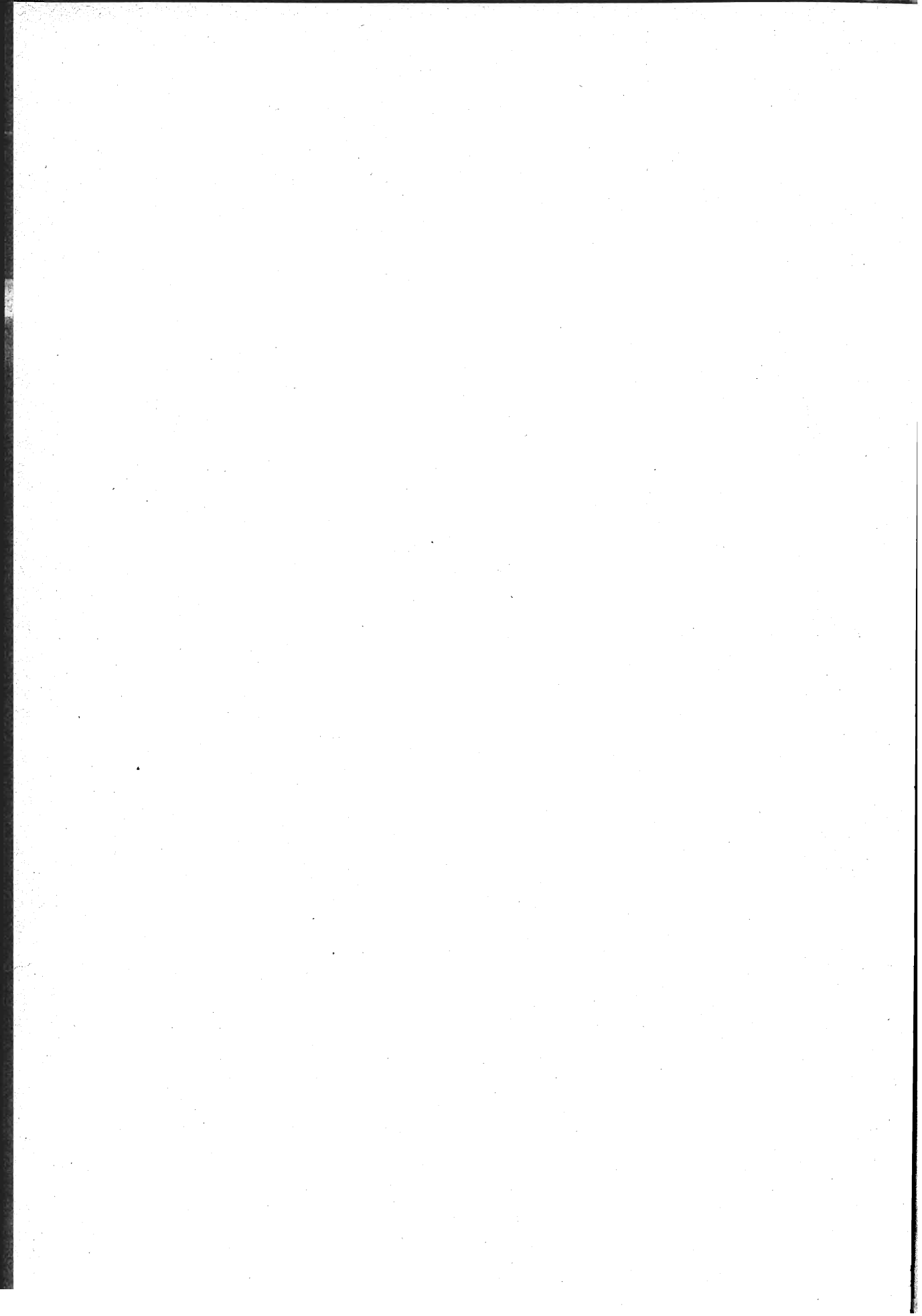

TAV. III. — Emigranti italiani, in età da 16 anni in su, partiti dai porti del Regno per paesi transoceanici negli anni 1916-1925, classificati secondo i paesi di destinazione, le professioni o condizioni e il sesso.

Anni	Agricoltori, pastori, giardinieri, boscaioli, ecc.		Muratori, manovali, scalpellini, fornaciai, ecc.		Terraiuoli, braccianti, giornalieri e altri addetti a lavori di sterro, ecc.		Operai addetti ad altre industrie e artigiani		Albergatori, trattori, osti, caffettieri, droghieri, ecc.	
	M.	F.	M.	F.	M.	F.	M.	F.	M.	F.
CANADA										
Cifre effettive.										
1916	226	63	4	—	59	10	27	17	—	—
1917	27	36	2	—	5	3	6	16	1	—
1918	2	7	—	—	2	2	—	3	—	—
1919	38	34	5	—	30	11	38	20	4	—
1920	449	64	39	—	228	23	172	30	15	—
1921	509	134	13	—	125	21	89	23	10	—
1922	1 002	125	33	—	267	21	124	26	8	—
1923	4 230	207	62	—	968	47	191	21	2	7
1924	1 480	148	12	—	116	11	54	12	9	1
1925	105	31	4	—	46	3	17	1	3	—
Cifre proporzionali a 100 maschi e a 100 femmine.										
1916	58.25	42.57	1.03	—	15.21	6.76	6.96	11.49	—	—
1917	61.37	50.00	4.55	—	11.36	4.17	13.64	22.22	2.27	—
1918	40.00	36.84	—	—	40.00	10.53	—	15.79	—	—
1919	15.26	20.00	2.01	—	12.05	6.47	15.26	11.76	1.61	—
1920	28.40	20.33	2.47	—	14.42	7.32	10.88	9.56	0.95	—
1921	55.27	34.72	1.41	—	13.57	5.44	9.66	5.96	1.09	—
1922	62.54	28.87	2.06	—	16.67	4.85	7.74	6.00	0.50	—
1923	76.84	26.14	1.13	—	17.58	5.93	3.47	2.65	0.04	0.88
1924	86.70	28.52	0.70	—	6.80	2.12	3.16	2.31	0.53	0.19
1925	50.73	16.67	1.93	—	22.22	1.61	8.21	0.54	1.45	—
STATI UNITI										
Cifre effettive.										
1916	8 333	3 530	523	—	3 184	920	2 027	2 481	140	15
1917	460	726	79	2	250	250	304	1 163	30	5
1918	14	65	9	1	19	45	77	210	2	—
1919	3 143	2 408	404	2	1 339	533	2 557	2 059	601	20
1920	31 658	8 946	2 879	12	13 542	2 192	12 215	5 180	1 855	47
1921	29 506	8 631	2 657	5	13 130	2 436	12 967	5 193	1 814	63
1922	15 098	2 576	1 015	—	5 345	585	5 028	1 317	820	28
1923	19 557	726	2 104	1	9 506	263	9 181	766	1 422	16
1924	8 487	1 089	997	1	5 101	245	5 176	566	982	11
1925	9 268	405	1 296	—	6 197	115	5 819	440	936	4
Cifre proporzionali a 100 maschi e a 100 femmine.										
1916	45.42	25.10	2.85	—	17.35	6.54	11.05	17.64	0.76	0.11
1917	34.43	19.03	5.91	0.01	18.71	6.56	22.76	31.28	2.25	0.14
1918	7.07	9.50	4.54	0.15	9.60	6.58	38.89	30.70	1.01	—
1919	19.63	17.32	2.52	0.02	8.36	3.33	15.97	14.81	3.75	0.14
1920	35.44	24.91	3.22	0.03	15.16	6.10	13.67	14.43	2.08	0.13
1921	39.13	21.32	3.52	0.01	17.41	6.02	17.20	12.83	2.41	0.16
1922	49.89	19.73	3.35	—	17.66	4.48	16.62	10.09	2.71	0.21
1923	40.67	8.25	4.38	0.01	19.77	2.99	19.09	8.70	2.96	0.18
1924	35.41	10.96	4.16	0.01	21.29	2.47	21.60	5.70	4.10	0.11
1925	34.89	4.80	4.88	—	23.33	1.36	21.90	5.22	3.52	0.05

Segue Tav. III. — Emigranti italiani, in età da 16 anni in su, partiti dai porti del Regno per paesi transoceanici negli anni 1916-1925, classificati secondo i paesi di destinazione, le professioni o condizioni e il sesso.

Anni	Addetti all'industria dei trasporti		Esercenti la vendita di merci all'ingrosso e al minuto		Addetti al commercio		Esercenti professioni liberali		Pittori, scultori, disegnatori, incisori, fotografi		Artisti da teatro, musicanti	
	M.	F.	M.	F.	M.	F.	M.	F.	M.	F.	M.	F.

Segue CANADÀ

Cifre effettive.

1916			2	—			—	—	—	—	—	—
1917			1	—			—	—	—	—	—	—
1918			1	—			—	—	—	—	—	—
1919	4	—	—	—	1	—	—	—	1	—	—	—
1920	13	—	1	—	1	—	—	—	1	—	1	—
1921	4	—	4	—	5	—	—	1	—	—	1	—
1922	12	—	3	—	11	—	—	—	—	—	—	—
1923	9	—	2	—	12	—	3	—	—	—	—	—
1924	1	—	2	—	14	—	1	—	—	—	1	—
1925	7	—	5	—	12	—	1	—	—	—	1	—

Cifre proporzionali a 100 maschi e a 100 femmine.

1916			0.51	—			—	—	—	—	—	—
1917			2.27	—			—	—	—	—	—	—
1918			20.00	—			—	—	—	—	—	—
1919	1.61	—	—	—	0.40	—	—	—	0.40	—	—	—
1920	0.82	—	0.06	—	0.06	—	—	—	0.06	—	0.06	—
1921	0.43	—	0.43	—	0.54	—	—	0.26	—	—	0.11	—
1922	0.75	—	0.19	—	0.68	—	—	—	—	—	—	—
1923	0.16	—	0.04	—	0.22	—	0.05	—	—	—	—	—
1924	0.06	—	0.12	—	0.82	—	0.06	—	—	—	0.06	—
1925	3.33	—	2.42	—	5.80	—	0.48	—	—	—	0.48	—

Segue STATI UNITI

Cifre effettive.

1916			267	25			5	7	14	1	17	—
1917			63	11			2	8	3	—	6	—
1918			13	—			—	—	—	—	3	—
1919	283	3	174	7	150	6	23	10	36	—	36	5
1920	788	—	283	7	331	12	31	12	84	5	94	6
1921	746	3	294	44	758	42	54	27	92	—	95	4
1922	535	2	155	14	413	6	41	13	52	1	86	13
1923	719	—	227	4	564	7	123	15	104	1	150	13
1924	451	1	204	2	624	9	130	24	80	2	140	29
1925	662	—	305	1	646	2	46	14	111	1	97	24

Cifre proporzionali a 100 maschi e a 100 femmine.

1916			1.46	0.18			0.03	0.05	0.08	0.01	0.09	—
1917			4.72	0.29			0.15	0.21	0.22	—	0.45	—
1918			6.57	—			—	—	—	—	1.52	—
1919	1.77	0.02	1.09	0.05	0.94	0.04	0.14	0.07	0.22	—	0.22	0.04
1920	0.88	—	0.32	0.02	0.37	0.03	0.03	0.03	0.09	0.01	0.11	0.02
1921	0.99	0.01	0.39	0.11	1.01	0.10	0.07	0.07	0.12	—	0.12	0.01
1922	1.77	0.02	0.51	0.11	1.36	0.05	0.14	0.10	0.17	0.01	0.28	0.10
1923	1.49	—	0.47	0.05	1.17	0.08	0.26	0.17	0.22	0.01	0.31	0.15
1924	1.88	0.01	0.85	0.02	2.60	0.09	0.54	0.24	0.33	0.02	0.59	0.29
1925	2.49	—	1.15	0.01	2.43	0.02	0.17	0.17	0.42	0.01	0.37	0.28

Segue Tav. III. — Emigranti italiani, in età da 16 anni in su, partiti dai porti del Regno per paesi transoceanici negli anni 1916-1925, classificati secondo i paesi di destinazione, le professioni o condizioni e il sesso.

Anni	Addetti ai servizi domestici.		Persone di professione o condizione diversa dalle preindicate		Attendenti alle cure domestiche e altre persone senza professione		Persone di professione o condizione ignota		Totale		
	M.	F.	M.	F.	M.	F.	M.	F.	M.	F.	In complesso

Segue CANADÀ

Cifre effettive.

1916	—	—	6	—	2	50	62	8	388	148	536
1917	—	—	1	—	—	17	1	—	44	72	116
1918	—	—	—	—	—	7	—	—	5	19	24
1919	3	6	3	—	4	77	118	22	249	170	419
1920	2	1	2	—	6	196	651	—	1581	314	1895
1921	1	8	—	—	10	199	150	—	921	386	1307
1922	5	2	3	—	3	259	131	—	1602	433	2035
1923	—	38	4	1	15	471	7	—	5505	792	6297
1924	3	41	3	—	10	306	1	—	1707	519	2226
1925	—	—	—	—	6	151	—	—	207	186	393

Cifre proporzionali a 100 maschi e a 100 femmine.

1916	—	—	1.55	—	0.51	33.78	15.98	5.40	100	100	—
1917	—	—	2.27	—	—	23.61	2.27	—	100	100	—
1918	—	—	—	—	—	36.84	—	—	100	100	—
1919	1.20	3.53	1.20	—	1.61	45.30	47.39	12.94	100	100	—
1920	0.13	0.32	0.13	—	0.38	62.42	41.18	—	100	100	—
1921	0.11	2.07	—	—	1.09	51.55	16.29	—	100	100	—
1922	0.31	0.46	0.19	—	0.19	59.82	8.18	—	100	100	—
1923	—	4.80	0.07	0.13	0.27	59.47	0.13	—	100	100	—
1924	0.17	7.90	0.17	—	0.59	58.96	0.06	—	100	100	—
1925	—	—	—	—	2.90	81.18	—	—	100	100	—

Segue STATI UNITI

Cifre effettive.

1916	26	64	320	38	52	5 536	3 439	1 445	18 347	14 062	32 409
1917	5	23	82	13	31	1 528	21	56	1 236	3 815	5 151
1918	2	3	46	4	8	356	5	—	198	684	882
1919	44	64	111	6	212	7 874	6 903	908	16 016	13 905	29 921
1920	77	223	347	16	312	19 255	24 833	—	89 329	35 913	125 242
1921	45	130	163	53	1 027	23 846	12 056	—	75 404	40 477	115 881
1922	32	102	109	22	344	8 374	1 190	—	30 263	13 053	43 316
1923	155	55	202	16	390	6 920	3 682	—	48 086	8 803	56 889
1924	170	300	174	11	233	7 644	967	—	23 966	9 934	33 900
1925	181	39	213	30	343	7 360	445	—	26 565	8 435	35 000

Cifre proporzionali a 100 maschi e a 100 femmine.

1916	0.14	0.46	1.74	0.27	0.28	39.37	18.75	10.27	100	100	—
1917	0.37	0.61	6.14	0.34	2.32	40.06	1.57	1.47	100	100	—
1918	1.01	0.44	23.23	0.58	4.04	52.05	2.52	—	100	100	—
1919	0.28	0.46	0.69	0.04	1.32	56.63	43.10	6.53	100	100	—
1920	0.09	0.62	0.39	0.05	0.35	53.62	27.80	—	100	100	—
1921	0.06	0.32	0.22	0.13	1.36	58.91	15.99	—	100	100	—
1922	0.11	0.78	0.36	0.17	1.14	64.15	3.93	—	100	100	—
1923	0.32	0.62	0.42	0.18	0.81	78.61	7.66	—	100	100	—
1924	0.71	3.02	0.73	0.11	1.18	76.95	4.03	—	100	100	—
1925	0.68	0.46	0.80	0.36	1.29	87.26	1.68	—	100	100	—

Segue Tav. III. — Emigranti italiani, in età da 16 anni in su, partiti dai porti del Regno per paesi transoceanici negli anni 1916-1925, classificati secondo i paesi di destinazione, le professioni o condizioni e il sesso.

Anni	Agricoltori, pastori, giardinieri, boscaioli, ecc.		Muratori, manovali, scalpellini, fornaciai, ecc.		Terrauioli, braccianti, giornalieri e altri addetti a lavori di sterro, ecc.		Operai addetti ad altre industrie e artigiani		Albergatori, trattori, osti, caffettieri, droghieri, ecc.	
	M.	F.	M.	F.	M.	F.	M.	F.	M.	F.

CENTRO AMERICA

Cifre effettive.

1916	3	1	1	—	—	—	5	—	—	—
1917	—	—	—	—	—	—	1	—	—	—
1918	—	—	—	—	—	—	1	—	—	—
1919	9	4	8	—	—	—	30	1	9	—
1920	23	2	8	—	15	—	45	1	6	—
1921	40	4	5	—	5	—	65	—	8	—
1922	10	1	—	—	2	1	13	—	1	—
1923	38	2	4	—	2	—	36	—	3	—
1924	40	8	14	—	63	—	43	2	12	—
1925	70	2	8	—	27	—	85	4	6	—

Cifre proporzionali a 100 maschi e a 100 femmine.

1916	20.00	16.67	6.67	—	—	—	33.33	—	—	—
1917	—	—	—	—	—	—	50.00	—	—	—
1918	—	—	—	—	—	—	100.00	—	—	—
1919	10.00	15.38	8.89	—	—	—	33.33	3.85	10.00	—
1920	19.01	7.69	6.61	—	12.40	—	37.19	3.85	4.96	—
1921	26.14	21.05	3.27	—	3.27	—	42.48	—	5.23	—
1922	25.64	11.11	—	—	5.13	11.11	33.33	—	2.57	—
1923	38.90	11.76	4.00	—	2.00	—	36.00	—	3.00	—
1924	17.78	29.63	6.22	—	28.00	—	19.11	7.41	5.33	—
1925	28.11	5.56	3.21	—	10.84	—	34.14	11.11	2.41	—

BRASILE

Cifre effettive.

1916	114	40	31	—	91	10	179	55	22	—
1917	3	6	11	—	4	3	29	11	3	—
1918	2	2	3	—	4	—	22	5	5	—
1919	331	42	105	1	273	45	596	51	116	4
1920	1 464	442	223	—	572	74	1 158	245	170	6
1921	2 555	981	158	1	490	71	959	182	111	5
1922	3 103	703	168	—	528	32	907	143	94	3
1923	4 157	1 258	306	—	1 299	200	1 429	214	179	3
1924	2 745	1 003	226	—	747	199	1 002	146	107	4
1925	2 293	427	172	—	410	29	833	105	114	1

Cifre proporzionali a 100 maschi e a 100 femmine.

1916	18.07	12.23	4.91	—	14.42	3.06	28.37	16.82	3.40	—
1917	4.17	11.11	15.28	—	5.55	5.56	40.28	20.37	4.17	—
1918	3.33	5.71	5.00	—	6.67	—	36.67	14.29	8.33	—
1919	11.87	6.74	3.77	0.16	9.79	7.22	21.37	8.19	4.16	0.64
1920	32.01	22.40	4.88	—	12.51	3.75	25.32	12.42	3.72	0.31
1921	50.01	41.64	3.09	0.04	9.59	3.01	18.77	7.73	2.17	0.21
1922	57.99	35.15	3.14	—	9.87	1.60	16.95	7.15	1.76	0.15
1923	51.35	40.10	3.78	—	16.05	6.38	17.65	6.82	2.21	0.10
1924	50.08	36.14	4.12	—	13.63	7.17	18.28	5.26	1.95	0.15
1925	51.20	22.80	3.84	—	9.16	1.55	18.60	5.61	2.55	0.05

Segue Tav. III. — Emigranti italiani, in età da 16 anni in su, partiti dai porti del Regno per paesi transoceanici negli anni 1916-1925, classificati secondo i paesi di destinazione, le professioni o condizioni e il sesso.

Anni	Addetti all'industria dei trasporti		Esercenti la vendita di merci all'ingrosso e al minuto		Addetti al commercio		Esercenti professioni liberali		Pittori, scultori, disegnatori, incisori, fotografi.		Artisti da teatro, musicanti	
	M.	F.	M.	F.	M.	F.	M.	F.	M.	F.	M.	F.

Segue CENTRO AMERICA

Cifre effettive.

1916			3	—					1	—		—
1917			—	—					1	—		—
1918			—	—					—	—		—
1919	2	—	8	—	6	—	—	—	1	—	—	—
1920	4	—	1	—	13	—	1	—	1	—	—	—
1921	8	—	4	—	10	—	2	—	—	—	1	—
1922	3	—	3	—	4	—	—	—	—	—	—	—
1923	3	—	7	—	1	—	1	—	1	—	—	—
1924	26	—	4	—	2	—	1	—	2	—	1	—
1925	7	—	14	—	23	—	2	—	—	—	—	—

Cifre proporzionali a 100 maschi e a 100 femmine.

1916			20.00	—					6.67	—		—
1917			—	—					50.00	—		—
1918			—	—					—	—		—
1919	2.22	—	8.89	—	6.67	—	—	—	1.11	—	—	—
1920	3.30	—	0.83	—	10.74	—	0.83	—	0.83	—	—	—
1921	5.23	—	2.61	—	6.54	—	1.31	—	—	—	0.65	—
1922	7.69	—	7.69	—	10.26	—	—	—	—	—	—	—
1923	3.00	—	7.00	—	1.00	—	1.00	—	1.00	—	—	—
1924	11.56	—	1.78	—	0.89	—	0.45	—	0.89	—	0.45	—
1925	2.81	—	5.62	—	9.24	—	0.80	—	—	—	—	—

Segue BRASILE

Cifre effettive.

1916			68	2			1	1	7	—	6	—
1917			7	—			2	1	1	—	—	—
1918			5	—			2	—	1	—	—	2
1919	66	—	93	2	99	1	27	3	33	—	9	1
1920	61	1	97	4	153	2	17	2	27	—	65	2
1921	60	1	139	5	139	—	33	10	24	—	9	1
1922	78	—	79	12	130	6	36	8	19	—	5	—
1923	94	1	97	3	136	6	54	11	31	—	14	1
1924	48	—	95	3	169	2	33	7	37	6	18	8
1925	67	—	90	1	195	3	26	9	33	3	7	4

Cifre proporzionali a 100 maschi e a 100 femmine.

1916			10.78	0.61			0.16	0.31	1.11	—	0.95	—
1917			9.72	—			2.78	1.85	1.39	—	—	—
1918			8.33	—			3.33	—	1.67	—	—	5.71
1919	2.37	—	3.33	0.32	3.55	0.16	0.97	0.48	1.18	—	0.32	0.16
1920	1.34	0.05	2.12	0.20	3.35	0.10	0.37	0.10	0.59	—	1.42	0.10
1921	1.17	0.04	2.54	0.21	2.72	—	0.65	0.43	0.47	—	0.18	0.04
1922	1.46	—	1.48	0.60	2.43	0.30	0.67	0.40	0.36	—	0.09	—
1923	1.16	0.03	1.20	0.10	1.68	0.19	0.67	0.35	0.38	—	0.17	0.03
1924	0.88	—	1.73	0.11	3.08	0.07	0.60	0.25	0.68	0.22	0.33	0.29
1925	1.50	—	2.01	0.05	4.35	0.16	0.58	0.48	0.74	0.16	0.16	0.21

Segue Tav. III. — Emigranti italiani, in età da 16 anni in su, partiti dai porti del Regno per paesi transoceanici negli anni 1916-1925, classificati secondo i paesi di destinazione, le professioni o condizioni e il sesso.

Anni	Addetti ai servizi domestici		Persone di professione o condizione diversa dalle preindicate		Attendenti alle cure domestiche e altre persone senza professione		Persone di professione o condizione ignota		Totale		
	M.	F.	M.	F.	M.	F.	M.	F.	M.	F.	In complesso

Segue CENTRO AMERICA

Cifre effettive.

1916	1	1	—	—	1	4	—	—	15	6	21
1917	—	—	—	—	—	—	—	—	2	—	2
1918	—	—	—	—	—	—	—	—	1	—	1
1919	—	—	4	—	3	21	10	—	90	26	116
1920	—	1	1	—	2	22	1	—	121	26	147
1921	—	1	2	—	2	14	1	—	153	19	172
1922	—	—	2	—	1	7	—	—	39	9	48
1923	1	—	1	—	2	15	—	—	100	17	117
1924	3	3	1	—	1	14	12	—	225	27	252
1925	1	2	3	—	—	28	3	—	249	36	285

Cifre proporzionali a 100 maschi e a 100 femmine.

1916	6.67	16.67	—	—	6.66	66.66	—	—	100	100	—
1917	—	—	—	—	—	—	—	—	100	—	—
1918	—	—	—	—	—	—	—	—	100	—	—
1919	—	—	4.45	—	3.33	80.77	11.11	—	100	100	—
1920	—	3.85	0.83	—	1.65	84.61	0.82	—	100	100	—
1921	—	5.26	1.31	—	1.31	73.69	0.65	—	100	100	—
1922	—	—	5.13	—	2.56	77.78	—	—	100	100	—
1923	1	—	1	—	2	88.24	—	—	100	100	—
1924	1.33	11.11	0.44	—	0.44	51.85	5.33	—	100	100	—
1925	0.40	5.55	1.21	—	—	77.78	1.21	—	100	100	—

Segue BRASILE

Cifre effettive.

1916	4	8	58	3	21	178	29	30	631	327	958
1917	1	1	7	2	2	27	2	3	72	54	126
1918	—	—	6	1	5	25	5	—	60	35	95
1919	5	18	55	—	74	379	907	76	2 789	623	3 412
1920	23	24	81	5	146	1 166	316	—	4 573	1 973	6 546
1921	12	20	79	2	126	1 077	224	—	5 109	2 356	7 465
1922	5	6	58	3	127	1 084	14	—	5 351	2 000	7 351
1923	18	23	113	12	140	1 405	28	—	8 095	3 137	11 232
1924	14	43	125	5	106	1 349	9	—	5 481	2 775	8 256
1925	6	20	109	12	120	1 259	3	—	4 478	1 873	6 351

Cifre proporzionali a 100 maschi e a 100 femmine.

1916	0.63	2.45	9.19	0.92	3.33	54.43	4.59	9.17	100	100	—
1917	1.39	1.85	9.72	3.70	2.78	50	2.77	5.56	100	100	—
1918	—	—	10	2.86	8.33	71.43	8.34	—	100	100	—
1919	0.18	2.89	1.97	—	2.65	60.84	32.52	12.20	100	100	—
1920	0.50	1.22	1.77	0.25	3.19	59.10	6.91	—	100	100	—
1921	0.24	0.85	1.55	0.09	2.47	45.71	4.38	—	100	100	—
1922	0.09	0.30	1.08	0.15	2.37	54.20	0.26	—	100	100	—
1923	0.22	0.73	1.40	0.33	1.73	44.79	0.35	—	100	100	—
1924	0.26	1.55	2.28	0.18	1.93	48.61	0.17	—	100	100	—
1925	0.13	1.07	2.43	0.64	2.68	67.22	0.07	—	100	100	—

Segue TAV. III. — Emigranti italiani, in età da 16 anni in su, partiti dai porti del Regno per paesi transoceanici negli anni 1916-1925, classificati secondo i paesi di destinazione, le professioni o condizioni e il sesso.

Anni	Agricoltori, pastori, giardinieri, boscaioli, ecc.		Muratori, manovali, scalpellini, fornai, ecc.		Terraiuoli, braccianti, giornalieri e altri addetti a lavori di sterro, ecc.		Operai addetti ad altre industrie e artigiani		Albergatori, trattori, osti, caffettieri, droghieri, ecc.	
	M.	F.	M.	F.	M.	F.	M.	F.	M.	F.

ARGENTINA

Cifre effettive.

1916	352	281	70	—	133	58	279	150	32	3
1917	32	14	6	—	7	3	44	33	4	—
1918	12	8	2	—	8	2	30	8	5	—
1919	1 422	252	271	2	615	76	1 079	203	213	5
1920	6 683	1 525	1 069	2	1 790	244	3 145	1 106	549	25
1921	14 959	2 988	1 441	8	2 493	295	3 707	1 095	598	30
1922	27 116	3 088	1 858	2	4 543	360	4 903	1 000	796	45
1923	35 308	3 585	4 974	8	10 795	693	11 478	1 573	1 651	44
1924	26 400	3 131	3 450	6	5 966	351	7 430	1 359	1 307	28
1925	19 599	2 071	2 362	—	3 809	151	5 992	867	1 036	20

Cifre proporzionali a 100 maschi e a 100 femmine.

1916	28.00	25.55	5.57	—	10.58	5.27	22.20	13.64	2.55	0.27
1917	19.28	8.81	3.61	—	4.22	1.89	26.51	20.75	2.41	—
1918	10.43	10.81	1.74	—	6.95	2.70	26.09	10.81	4.35	—
1919	22.97	13.17	4.38	0.10	9.93	3.97	17.43	10.61	3.44	0.26
1920	41.51	24.11	6.64	0.03	11.12	3.86	19.53	17.49	3.41	0.40
1921	58.94	36.46	5.68	0.10	9.82	3.60	14.61	13.36	2.36	0.37
1922	65.18	33.54	4.47	0.02	10.93	3.91	11.80	10.86	1.91	0.49
1923	51.82	26.54	7.30	0.06	15.84	5.13	16.85	11.64	2.42	0.33
1924	56.13	25.87	7.33	0.05	12.68	2.90	15.80	11.23	2.78	0.23
1925	55.35	20.96	6.67	—	10.76	1.53	16.92	8.77	2.92	0.20

URUGUAY

Cifre effettive.

1916	3	1	1	—	—	—	3	1	1	—
1917	—	—	—	—	—	—	—	—	—	—
1918	—	—	—	—	—	—	—	—	—	—
1919	11	6	2	—	13	6	19	8	3	—
1920	103	26	29	—	28	3	55	22	3	—
1921	258	44	29	—	27	14	94	22	12	3
1922	637	87	80	—	58	12	146	19	15	1
1923	1 281	155	158	—	210	13	373	28	40	—
1924	890	126	84	—	127	6	226	31	36	—
1925	888	111	53	—	106	3	209	27	36	—

Cifre proporzionali a 100 maschi e a 100 femmine.

1916	20.00	9.09	6.67	—	—	—	20.00	9.09	6.67	—
1917	—	—	—	—	—	—	—	—	—	—
1918	—	—	—	—	—	—	16.67	50.00	—	—
1919	13.41	9.38	2.44	—	15.85	9.37	23.17	12.50	3.66	—
1920	37.32	21.49	10.51	—	10.15	2.48	19.93	18.18	1.09	—
1921	52.65	23.91	5.92	—	5.51	7.61	19.18	11.96	2.45	1.63
1922	64.47	37.02	8.10	—	5.87	5.11	14.78	8.08	1.52	0.43
1923	59.61	32.22	7.35	—	9.77	2.70	17.36	5.82	1.86	—
1924	59.33	26.53	5.60	—	8.47	1.26	15.07	6.53	2.40	—
1925	64.25	23.25	3.84	—	7.67	0.76	15.12	6.87	2.61	—

Segue TAV. III. — Emigranti italiani, in età da 16 anni in su, partiti dai porti del Regno per paesi transoceanici negli anni 1916-1925, classificati secondo i paesi di destinazione, le professioni o condizioni e il sesso.

Anni	Addetti all'industria dei trasporti		Esercenti la vendita di merci all'ingrosso e al minuto		Addetti al commercio		Esercenti professioni liberali		Pittori, scultori, disegnatori, incisori, fotografi		Artisti da teatro, musicanti	
	M.	F.	M.	F.	M.	F.	M.	F.	M.	F.	M.	F.

Segue ARGENTINA

Cifre effettive.

1916			125	12			8	3	10	—	15	2
1917			31	2			3	4	—	—	2	1
1918			16	1			3	1	2	2	5	1
1919	180	2	91	3	186	7	36	5	40	1	16	1
1920	398	—	150	6	213	16	35	19	42	1	45	2
1921	365	2	190	19	397	9	52	23	49	4	30	3
1922	1 072	2	137	17	426	6	40	23	66	—	52	4
1923	1 727	3	253	9	585	13	144	38	130	3	77	6
1924	832	—	172	6	444	4	99	20	94	1	79	37
1925	929	—	148	4	527	6	83	31	119	1	67	15

Cifre proporzionali a 100 maschi e a 100 femmine.

1916			9.94	1.09			0.64	0.27	0.80	—	1.19	0.18
1917			18.67	1.26			1.81	2.51	—	—	1.20	0.63
1918			13.91	1.35			2.61	1.35	1.74	2.70	4.35	1.35
1919	2.91	0.10	1.47	0.16	3.00	0.37	0.58	0.26	0.65	0.05	0.26	0.05
1920	2.47	—	0.93	0.09	1.32	0.25	0.22	0.30	0.26	0.02	0.28	0.03
1921	1.44	0.02	0.75	0.23	1.56	0.11	0.20	0.28	0.19	0.05	0.12	0.04
1922	2.58	0.02	0.33	0.19	1.02	0.07	0.09	0.25	0.16	—	0.12	0.04
1923	2.54	0.02	0.37	0.07	0.86	0.10	0.21	0.28	0.19	0.02	0.12	0.04
1924	1.77	—	0.36	0.05	0.94	0.03	0.21	0.16	0.20	0.01	0.17	0.30
1925	2.62	—	0.42	0.04	1.49	0.06	0.23	0.31	0.34	0.01	0.19	0.15

Segue URUGUAY

Cifre effettive.

1916			2	—			—	—	1	—	—	—
1917			—	—			—	—	—	—	—	—
1918			2	—			—	—	—	—	—	—
1919	—	—	3	—	2	—	—	1	—	—	—	—
1920	5	—	2	—	6	1	—	—	1	—	1	—
1921	8	—	7	2	18	—	2	—	6	1	1	—
1922	13	—	2	—	8	—	4	1	3	—	—	—
1923	26	—	9	2	17	—	7	2	3	—	7	2
1924	51	—	9	1	18	—	7	1	—	—	1	—
1925	24	—	2	—	26	—	2	3	3	—	—	—

Cifre proporzionali a 100 maschi e a 100 femmine.

1916			13.33	—			—	—	6.67	—	—	—
1917			—	—			—	—	—	—	—	—
1918			33.33	—			—	—	—	—	—	—
1919	—	—	3.66	—	2.44	—	—	1.56	—	—	—	—
1920	1.81	—	0.72	—	2.17	0.83	—	—	0.36	—	0.36	—
1921	1.63	—	1.43	1.09	3.67	—	0.41	—	1.23	0.54	0.20	—
1922	1.32	—	0.20	—	0.81	—	0.41	0.43	0.30	—	—	—
1923	1.21	—	0.42	0.42	0.79	—	0.32	0.42	0.14	—	0.33	0.42
1924	3.40	—	0.60	0.21	1.20	—	0.47	0.21	—	—	0.07	—
1925	1.74	—	0.14	—	1.88	—	0.14	0.76	0.22	—	—	—

Segue Tav. III. — Emigranti italiani, in età da 16 anni in su, partiti dai porti del Regno per paesi transoceanici negli anni 1916-1925, classificati secondo i paesi di destinazione, le professioni o condizioni e il sesso.

Anni	Addetti ai servizi domestici		Persone di professione o condizione diversa dalle preindicate		Attendenti alle cure domestiche e altre persone senza professione		Persone di professione o condizione ignota		Totale		
	M.	F.	M.	F.	M.	F.	M.	F.	M.	F.	In complesso

Segue ARGENTINA

Cifre effettive.

1916	16	28	148	9	29	488	40	66	1 257	1 100	2 357
1917	2	6	23	—	9	88	3	8	166	159	325
1918	2	2	21	3	3	46	6	—	115	74	189
1919	19	86	150	3	139	1 099	1 734	169	6 191	1 914	8 105
1920	46	83	209	28	364	3 268	1 362	—	16 100	6 325	22 425
1921	38	76	241	41	313	3 602	506	—	25 379	8 195	33 574
1922	35	98	217	23	183	4 539	155	—	41 599	9 207	50 806
1923	127	133	389	27	266	7 368	231	—	68 135	13 508	81 643
1924	112	312	334	30	177	6 819	141	—	47 037	12 104	59 141
1925	64	129	335	37	222	6 551	119	—	35 411	9 883	45 294

Cifre proporzionali a 100 maschi e a 100 femmine.

1916	1.27	2.55	11.77	0.82	2.31	44.36	3.18	6.00	100	100	—
1917	1.20	3.77	13.36	—	5.42	55.35	1.81	5.03	100	100	—
1918	1.74	2.70	18.26	4.06	2.61	62.17	5.22	—	100	100	—
1919	0.31	4.49	2.42	0.16	2.24	57.42	28.01	8.83	100	100	—
1920	0.29	1.31	1.30	0.44	2.26	51.67	8.46	—	100	100	—
1921	0.15	0.93	0.95	0.50	1.23	43.95	2.00	—	100	100	—
1922	0.08	1.06	0.52	0.25	0.44	49.30	0.37	—	100	100	—
1923	0.19	1.02	0.57	0.20	0.38	54.55	0.34	—	100	100	—
1924	0.24	2.58	0.71	0.25	0.38	56.34	0.30	—	100	100	—
1925	0.18	1.31	0.95	0.37	0.63	66.29	0.33	—	100	100	—

Segue URUGUAY

Cifre effettive.

1916	—	—	4	—	—	9	—	—	15	11	26
1917	—	—	—	—	—	—	—	—	—	—	—
1918	—	—	3	—	—	1	—	—	6	2	8
1919	—	—	2	1	1	39	26	3	82	64	146
1920	1	4	5	—	9	65	28	—	276	121	397
1921	—	6	9	1	4	91	15	—	490	184	674
1922	—	4	3	1	15	110	4	—	988	235	1 223
1923	1	5	13	9	3	265	1	—	2 149	481	2 630
1924	5	9	32	1	10	300	4	—	1 500	475	1 975
1925	—	4	16	5	16	240	1	—	1 382	393	1 775

Cifre proporzionali a 100 maschi e a 100 femmine.

1916	—	—	26.66	—	—	81.82	—	—	100	100	—
1917	—	—	—	—	—	—	—	—	—	—	—
1918	—	—	50	—	—	50	—	—	100	100	—
1919	—	—	2.44	1.56	1.22	60.94	31.71	4.69	100	100	—
1920	0.36	3.30	1.81	—	3.26	53.72	10.15	—	100	100	—
1921	—	3.26	1.84	0.54	0.82	49.46	3.06	—	100	100	—
1922	—	1.70	0.30	0.42	1.52	46.81	0.40	—	100	100	—
1923	0.05	1.04	0.60	1.87	0.14	55.09	0.05	—	100	100	—
1924	0.33	1.89	2.13	0.21	0.67	63.16	0.26	—	100	100	—
1925	—	1.02	1.16	1.27	1.16	61.07	0.07	—	100	100	—

Segue TAV. III. — Emigranti italiani, in età da 16 anni in su, partiti dai porti del Regno per paesi transoceanici negli anni 1916-1925, classificati secondo i paesi di destinazione, le professioni o condizioni e il sesso.

Anni	Agricoltori, pastori, giardinieri, boscaioli, ecc.		Muratori, manovali, scalpellini, fornaciai, ecc.		Terraiuoli, braccianti, giornalieri e altri addetti a lavori di sterro, ecc.		Operai addetti ad altre industrie e artigiani		Albergatori, trattori, osti, caffettieri, droghieri, ecc.	
	M.	F.	M.	F.	M.	F.	M.	F.	M.	F.

ALTRI PAESI DEL SUD AMERICA

Cifre effettive.

1916	—	—	—	—	—	—	4	—	—	—
1917	—	—	—	—	—	—	—	—	—	—
1918	—	—	—	—	—	—	2	—	—	—
1919	35	—	4	—	4	—	46	7	9	—
1920	138	15	16	—	24	—	152	14	25	3
1921	195	6	35	—	90	—	173	7	33	—
1922	110	9	19	—	26	2	120	7	13	1
1923	133	13	20	—	126	—	139	7	18	—
1924	198	11	36	—	81	—	189	5	61	2
1925	4	—	1	—	—	—	6	—	1	—

Cifre proporzionali a 100 maschi e a 100 femmine.

1916	—	—	—	—	—	—	40—	—	—	—
1917	—	—	—	—	—	—	—	—	—	—
1918	—	—	—	—	—	—	66.67	—	—	—
1919	17.86	—	2.04	—	2.04	—	23.47	17.50	4.59	—
1920	25.51	11.72	2.96	—	4.44	—	28.10	10.94	4.62	2.34
1921	26.86	6.52	4.82	—	12.40	—	23.83	7.61	4.55	—
1922	26.25	11.84	4.54	—	6.21	2.63	28.64	9.21	3.10	1.32
1923	22.70	16.25	3.41	—	21.50	—	23.72	8.75	3.07	—
1924	26.94	8.21	4.90	—	11.02	—	25.71	3.73	8.30	1.49
1925	8.70	—	2.17	—	—	—	13.04	—	2.17	—

AUSTRALIA

Cifre effettive.

1921	276	15	18	—	236	10	112	12	5	—
1922	1 910	90	129	—	520	10	309	18	14	—
1923	310	28	76	—	117	4	85	14	6	—
1924	1 797	77	163	—	861	16	601	26	29	1
1925	3 066	64	114	—	727	7	388	21	31	1

Cifre proporzionali a 100 maschi e a 100 femmine.

1921	37.70	8.72	2.46	—	32.24	5.81	15.30	6.98	0.68	—
1922	64.22	36.29	4.34	—	17.49	4.03	10.39	7.26	0.47	—
1923	48.06	14.66	11.78	—	18.14	2.10	13.18	7.33	0.93	—
1924	48.69	17.46	4.42	—	23.33	3.63	16.28	5.89	0.79	0.23
1925	68.44	15.42	2.54	—	16.23	1.69	8.66	5.06	0.69	0.24

Segue Tav. III. — Emigranti italiani, in età da 16 anni in su, partiti dai porti del Regno per paesi transoceanici negli anni 1916-1925, classificati secondo i paesi di destinazione, le professioni o condizioni e il sesso.

Anni	Addetti all'industria dei trasporti		Esercenti la vendita di merci all'ingrosso e al minuto		Addetti al commercio		Esercenti professioni liberali		Pittori, scultori, disegnatori, incisori, fotografi		Artisti da teatro, musicanti	
	M.	F.	M.	F.	M.	F.	M.	F.	M.	F.	M.	F.

Segue ALTRI PAESI DEL SUD AMERICA

Cifre effettive.

1916			4	—								
1917			—	—								
1918			—	—								
1919	24	—	37	—	14	2	2	—	1	—	—	—
1920	4	—	34	—	73	1	5	—	2	—	1	—
1921	25	—	34	2	62	—	4	—	6	—	—	—
1922	20	—	27	1	47	—	9	—	—	—	—	1
1923	35	—	62	1	23	—	1	—	1	—	2	—
1924	18	—	58	—	30	—	6	—	3	—	3	—
1925	9	—	6	—	7	—	—	—	—	—	5	—

Cifre proporzionali a 100 maschi e a 100 femmine.

1916			40	—								
1917			—	—								
1918			—	—								
1919	12.25	—	18.88	—	7.14	5.00	1.02	—	0.51	—	—	—
1920	0.74	—	6.29	—	13.49	0.78	0.92	—	0.37	—	0.18	—
1921	3.44	—	4.08	2.17	8.54	—	0.55	—	0.83	—	—	—
1922	4.77	—	6.44	1.32	11.22	—	2.15	—	—	—	—	1.31
1923	5.97	—	10.58	1.25	4.78	—	0.17	—	0.17	—	0.34	—
1924	2.45	—	7.89	—	4.08	—	0.82	—	0.41	—	0.41	—
1925	19.57	—	13.04	—	15.22	—	—	—	—	—	10.87	—

Segue AUSTRALIA

Cifre effettive.

1921	60	—	8	1	4	1	—	—	—	—	1	—
1922	52	—	2	—	9	—	1	—	3	—	2	—
1923	18	—	—	1	21	1	2	—	1	—	1	—
1924	96	—	28	—	64	—	2	—	—	—	24	5
1925	73	—	2	—	50	—	1	2	1	—	1	—

Cifre proporzionali a 100 maschi e a 100 femmine.

1921	8.20	—	1.09	0.58	0.55	0.58	—	—	—	—	0.14	—
1922	1.75	—	0.07	—	0.30	—	0.03	—	0.10	—	0.07	—
1923	2.79	—	—	0.52	3.26	0.52	0.31	—	0.16	—	0.15	—
1924	2.60	—	0.76	—	1.73	—	0.05	—	—	—	0.65	1.13
1925	1.63	—	0.05	—	1.12	—	0.02	0.48	0.02	—	0.02	—

Segue Tav. III. — Emigranti italiani, in età da 16 anni in su, partiti dai porti del Regno per paesi transoceanici negli anni 1916-1925, classificati secondo i paesi di destinazione, le professioni o condizioni e il sesso.

Anni	Addetti ai servizi domestici		Persone di professione o condizione diversa dalle preindicate		Attendenti alle cure domestiche e altre persone senza professione		Persone di professione o condizione ignota		Totale		
	M.	F.	M.	F.	M.	F.	M.	F.	M.	F.	In complesso

Segue ALTRI PAESI DEL SUD AMERICA

Cifre effettive.

1916	—	—	2	—	—	—	—	—	10	—	10
1917	—	—	—	—	—	—	—	—	—	—	—
1918	—	—	1	—	—	—	—	—	3	—	3
1919	—	1	8	—	11	30	1	—	196	40	236
1920	—	1	19	—	15	94	33	—	541	128	669
1921	1	3	22	6	17	68	29	—	726	92	818
1922	—	4	20	3	7	48	1	—	419	76	495
1923	1	—	11	—	9	59	—	—	586	80	666
1924	4	18	23	—	12	98	13	—	735	134	869
1925	—	—	7	1	—	2	—	—	46	3	49

Cifre proporzionali a 100 maschi e a 100 femmine.

1916	—	—	20	—	—	—	—	—	100	—	—
1917	—	—	—	—	—	—	—	—	—	—	—
1918	—	—	33.33	—	—	—	—	—	100	—	—
1919	—	2.50	4.08	—	5.61	75.00	0.51	—	100	100	—
1920	—	0.78	3.51	—	2.77	73.44	6.10	—	100	100	—
1921	0.14	3.26	3.03	6.52	2.34	73.92	3.99	—	100	100	—
1922	—	5.26	4.77	3.95	1.67	63.16	0.24	—	100	100	—
1923	0.17	—	1.88	—	1.54	73.75	—	—	100	100	—
1924	0.54	13.43	3.13	—	1.63	73.14	1.77	—	100	100	—
1925	—	—	15.22	33.33	—	66.67	—	—	100	100	—

Segue AUSTRALIA

Cifre effettive.

1921	—	—	—	—	3	133	9	—	732	172	904
1922	1	1	5	—	6	129	11	—	2 974	248	3 222
1923	—	1	1	—	7	142	—	—	645	131	836
1924	—	9	5	1	12	306	9	—	3 691	441	4 132
1925	1	5	11	1	13	314	1	—	4 480	415	4 895

Cifre proporzionali a 100 maschi e a 100 femmine.

1921	—	—	—	—	0.41	77.33	1.23	—	100	100	—
1922	0.03	0.40	0.17	—	0.20	52.02	0.37	—	100	100	—
1923	—	0.52	0.15	—	1.09	74.35	—	—	100	100	—
1924	—	2.04	0.14	0.23	0.32	69.39	0.24	—	100	100	—
1925	0.02	1.21	0.25	0.24	0.29	75.66	0.02	—	100	100	—

Segue TAV. III. — Emigranti italiani, in età da 16 anni in su, partiti dai porti del Regno per paesi transoceanici negli anni 1916-1925, classificati secondo i paesi di destinazione, le professioni o condizioni e il sesso.

Anni	Agricoltori, pastori, giardinieri, boscaioli, ecc.		Muratori, manovali, scalpellini, fornaciai, ecc.		Terraiuoli, braccianti, giornalieri e altri addetti a lavori di sterro, ecc.		Operai addetti ad altre industrie e artigiani		Albergatori, trattori, osti, caffettieri, droghieri, ecc.	
	M.	F.	M.	F.	M.	F.	M.	F.	M.	F.
ALTRI PAESI										
Cifre effettive.										
1916	—	—	—	—	—	—	—	—	—	—
1917	—	—	—	—	—	—	—	—	—	—
1918	—	—	—	—	—	—	—	—	—	—
1919	—	—	—	—	—	—	2	—	—	—
1920	—	—	—	—	—	—	—	—	—	—
1921	1	—	—	—	—	—	1	—	—	—
1922	—	—	—	—	—	—	5	1	1	—
1923	1	—	117	—	1	—	6	—	19	—
1924	3	—	2	—	—	—	7	—	1	—
1925	336	6	59	—	146	—	271	9	43	—
Cifre proporzionali a 100 maschi e a 100 femmine.										
1916	—	—	—	—	—	—	—	—	—	—
1917	—	—	—	—	—	—	—	—	—	—
1918	—	—	—	—	—	—	—	—	—	—
1919	—	—	—	—	—	—	100	—	—	—
1920	—	—	—	—	—	—	—	—	—	—
1921	12.50	—	—	—	—	—	12.50	—	—	—
1922	—	—	—	—	—	—	26.32	33.33	5.26	—
1923	0.63	—	74.05	—	0.63	—	3.80	—	12.03	—
1924	9.38	—	6.25	—	—	—	21.88	—	3.12	—
1925	29.89	4.41	5.25	—	12.99	—	24.11	6.62	3.83	—

Anni	Addetti all'industria dei trasporti		Esercenti la vendita di merci all'ingrosso e al minuto		Addetti al commercio		Esercenti professioni liberali		Pittori, scultori, disegnatori, incisori, fotografi		Artisti da teatro, musicanti	
	M.	F.	M.	F.	M.	F.	M.	F.	M.	F.	M.	F.
Cifre effettive.												
1916	—	—	—	—	—	—	—	—	—	—	—	—
1917	—	—	—	—	—	—	—	—	—	—	—	—
1918	—	—	—	—	—	—	—	—	—	—	—	—
1919	—	—	—	—	—	—	—	—	—	—	—	—
1920	3	—	1	—	2	—	—	—	—	—	—	—
1921	1	—	—	—	5	—	—	—	—	—	—	—
1922	1	—	2	—	6	—	—	—	—	—	4	—
1923	1	—	2	1	7	—	—	—	—	—	3	—
1924	14	—	4	—	—	—	—	—	—	—	—	—
1925	75	—	29	—	109	—	5	—	8	—	1	—
Cifre proporzionali a 100 maschi e a 100 femmine.												
1916	—	—	—	—	—	—	—	—	—	—	—	—
1917	—	—	—	—	—	—	—	—	—	—	—	—
1918	—	—	—	—	—	—	—	—	—	—	—	—
1919	—	—	—	—	—	—	—	—	—	—	—	—
1920	37.50	—	12.50	—	25.00	—	—	—	—	—	—	—
1921	12.50	—	—	—	62.50	—	—	—	—	—	—	—
1922	5.26	—	10.53	—	31.58	—	—	—	—	—	21.05	—
1923	0.63	—	1.27	100	4.43	—	—	—	—	—	1.90	—
1924	43.75	—	12.50	—	—	—	—	—	—	—	—	—
1925	6.67	—	2.58	—	9.70	—	0.44	—	0.71	—	0.09	—

Segue Tav. III. — Emigranti italiani, in età da 16 anni in su, partiti dai porti del Regno per paesi transoceanici negli anni 1916-1925, classificati secondo i paesi di destinazione, le professioni o condizioni e il sesso.

Anni	Addetti ai servizi domestici		Persone di professione o condizione diversa dalle preindicate		Attendenti alle cure domestiche e altre persone senza professione		Persone di professione o condizione ignota		Totale		
	M.	F.	M.	F.	M.	F.	M.	F.	M.	F.	In complesso

Segue ALTRI PAESI

Cifre effettive.

1916	—	—	—	—	—	—	—	—	—	—	—
1917	—	—	—	—	—	—	—	—	—	—	—
1918	—	—	—	—	—	—	—	—	—	—	—
1919	—	—	—	—	—	—	—	—	2	—	2
1920	—	—	—	—	—	1	2	—	8	1	9
1921	—	—	—	—	—	1	—	—	8	1	9
1922	—	—	—	—	—	2	—	—	19	3	22
1923	—	—	1	—	—	—	—	—	158	1	159
1924	—	—	1	—	—	1	—	—	32	1	33
1925	—	13	30	1	8	107	4	—	1124	136	1260

Cifre proporzionali a 100 maschi e a 100 femmine.

1916	—	—	—	—	—	—	—	—	—	—	—
1917	—	—	—	—	—	—	—	—	—	—	—
1918	—	—	—	—	—	—	—	—	—	—	—
1919	—	—	—	—	—	—	—	—	100	—	—
1920	—	—	—	—	—	100	25	—	100	100	—
1921	—	—	—	—	—	100	—	—	100	100	—
1922	—	—	—	—	—	66.67	—	—	100	100	—
1923	—	—	0.63	—	—	—	—	—	100	100	—
1924	—	—	3.12	—	—	100	—	—	100	100	—
1925	—	9.56	2.67	0.73	0.71	78.68	0.36	—	100	100	—

Segue Tav. III. — Emigranti italiani, in età da 16 anni in su, partiti dai porti del Regno per paesi transoceanici negli anni 1916-1925, classificati secondo i paesi di destinazione, le professioni o condizioni e il sesso.

Anni	Agricoltori, pastori, giardinieri, boscaioli, ecc.		Muratori, manovali, scalpellini, fornaciai, ecc.		Terraiuoli, braccianti, giornalieri e altri addetti a lavori di sterro, ecc.		Operai addetti ad altre industrie e artigiani		Albergatori, trattori, osti, caffettieri, droghieri, ecc.	
	M.	F.	M.	F.	M.	F.	M.	F.	M.	F.

PAESI TRANSOCEANICI

Cifre effettive.

1916	9081	3916	630	—	3467	998	2524	2704	195	18
1917	522	782	99	2	266	259	384	1253	38	5
1918	30	82	14	1	33	49	183	227	12	—
1919	4989	2746	799	5	2274	671	4367	2349	955	29
1920	40520	11020	4263	14	16199	2536	16941	6598	2623	81
1921	48299	12803	4356	14	16596	2847	18167	6534	2591	101
1922	48986	6679	3302	2	11289	1023	11555	2531	1762	78
1923	65015	5974	7821	9	23024	1220	22918	2623	3340	70
1924	42040	5593	4984	7	18062	828	14728	2147	2544	47
1925	35629	3117	4069	—	11468	308	13620	1474	2206	26

Cifre proporzionali a 100 maschi e a 100 femmine.

1916	43.71	25.02	3.05	—	16.78	6.37	12.21	17.27	0.94	0.11
1917	32.22	19.07	6.11	0.05	16.42	6.32	23.70	30.56	2.35	0.12
1918	7.73	10.07	3.61	0.12	8.51	6.02	34.28	27.89	3.09	—
1919	19.48	16.40	3.12	0.03	8.88	4.01	17.05	14.03	3.73	0.17
1920	36.01	24.60	3.79	0.03	14.40	5.66	15.05	14.73	2.33	0.18
1921	44.34	24.68	4.00	0.03	15.24	5.49	16.68	12.60	2.38	0.19
1922	58.84	26.44	3.97	0.01	13.56	4.05	13.88	10.02	2.12	0.31
1923	48.72	22.12	5.86	0.03	17.25	4.52	17.17	9.71	2.50	0.26
1924	49.82	21.18	5.91	0.03	15.48	3.13	17.45	8.13	3.02	0.18
1925	48.19	14.60	5.50	—	15.51	1.44	18.42	6.90	2.98	0.12

Anni	Esercenti la vendita di merci all'ingrosso e al minuto		Addetti all'industria dei trasporti		Addetti al commercio		Esercenti professioni liberali		Pittori, scultori, disegnatori, incisori, fotografi		Artisti da teatro, musicanti	
	M.	F.	M.	F.	M.	F.	M.	F.	M.	F.	M.	F.

Cifre effettive.

1916			471	39			14	11	33	1	38	2
1917			102	13			7	13	4	—	8	1
1918			37	1			5	1	3	2	8	3
1919	559	5	406	12	458	16	88	19	112	1	61	7
1920	1276	1	569	17	792	32	89	33	158	6	207	10
1921	1277	6	671	73	1398	52	147	61	177	5	138	8
1922	1786	4	410	44	1054	18	131	45	143	1	149	18
1923	2632	4	659	21	1371	27	335	66	271	4	254	22
1924	1537	1	576	12	1365	15	279	52	216	9	267	79
1925	1853	—	601	6	1595	11	166	59	275	5	179	43

Cifre proporzionali a 100 maschi e a 100 femmine.

1916			2.28	0.25			0.07	0.07	0.16	0.01	0.18	0.01
1917			6.30	0.32			0.43	0.32	0.25	—	0.49	0.02
1918			9.54	0.12			1.29	0.12	0.77	0.25	2.06	0.37
1919	2.18	0.03	1.58	0.07	1.79	0.09	0.34	0.11	0.44	0.01	0.24	0.04
1920	1.13	0.01	0.51	0.04	0.70	0.07	0.08	0.07	0.14	0.01	0.18	0.02
1921	1.17	0.01	0.62	0.14	1.23	0.10	0.13	0.12	0.16	0.01	0.13	0.01
1922	2.14	0.01	0.49	0.17	1.27	0.07	0.16	0.18	0.17	0.01	0.18	0.07
1923	1.97	0.01	0.50	0.08	1.03	0.10	0.25	0.24	0.20	0.02	0.19	0.08
1924	1.82	0.01	0.68	0.04	1.62	0.06	0.33	0.20	0.26	0.03	0.32	0.30
1925	2.51	—	0.81	0.03	2.16	0.05	0.22	0.28	0.37	0.02	0.24	0.20

Segue Tav. III. — Emigranti italiani, in età da 16 anni in su, partiti dai porti del Regno per paesi transoceanici negli anni 1916-1925, classificati secondo i paesi di destinazione, le professioni o condizioni e il sesso.

Anni	Addetti ai servizi domestici		Persone di professione o condizione diversa dalle preindicate		Attendenti alle cure domestiche e altre persone senza professione		Persone di professione o condizione ignota		Totale		
	M.	F.	M.	F.	M.	F.	M.	F.	M.	F.	In complesso

Segue PAESI TRANSOCEANICI

Cifre effettive.

1916	47	101	538	50	105	6 265	3 570	1 549	20 663	15 654	36 317
1917	8	30	113	15	42	1 060	27	67	1 620	4 100	5 720
1918	4	5	77	8	16	435	16	—	388	814	1 202
1919	71	175	333	10	444	9 519	9 699	1 178	25 615	16 742	42 357
1920	149	337	664	49	854	24 067	27 225	—	112 529	44 801	157 330
1921	97	244	516	103	1 502	29 031	12 900	—	108 922	51 882	160 804
1922	78	217	417	52	686	14 552	1 506	—	83 254	25 264	108 518
1923	303	260	735	65	832	16 645	3 949	—	133 459	27 010	160 469
1924	311	735	698	48	611	16 837	1 156	—	84 374	26 410	110 784
1925	253	212	724	87	723	16 012	576	—	73 942	21 360	95 302

Cifre proporzionali a 100 maschi e a 100 femmine.

1916	0.23	0.65	2.60	0.32	0.51	40.02	17.28	9.90	100	100	—
1917	0.49	0.73	6.98	0.37	2.59	40.49	1.67	1.63	100	100	—
1918	1.03	0.62	19.85	0.98	4.12	53.44	4.12	—	100	100	—
1919	0.28	1.05	1.30	0.06	1.73	56.86	37.86	7.04	100	100	—
1920	0.13	0.75	0.59	0.11	0.76	53.72	24.20	—	100	100	—
1921	0.09	0.47	0.47	0.20	1.38	55.95	11.93	—	100	100	—
1922	0.09	0.86	0.50	0.20	0.82	57.60	1.81	—	100	100	—
1923	0.23	0.96	0.55	0.24	0.62	61.63	2.96	—	100	100	—
1924	0.37	2.78	0.83	0.18	0.72	63.75	1.37	—	100	100	—
1925	0.34	0.99	0.98	0.41	0.99	74.96	0.78	—	100	100	—

TAVOLA IV.

Emigranti italiani partiti dai porti del Regno per paesi transoceanici negli anni 1916-1925, classificati secondo i paesi di destinazione e gli aggruppamenti famigliari.

Cifre effettive. — Cifre proporzionali a 100.

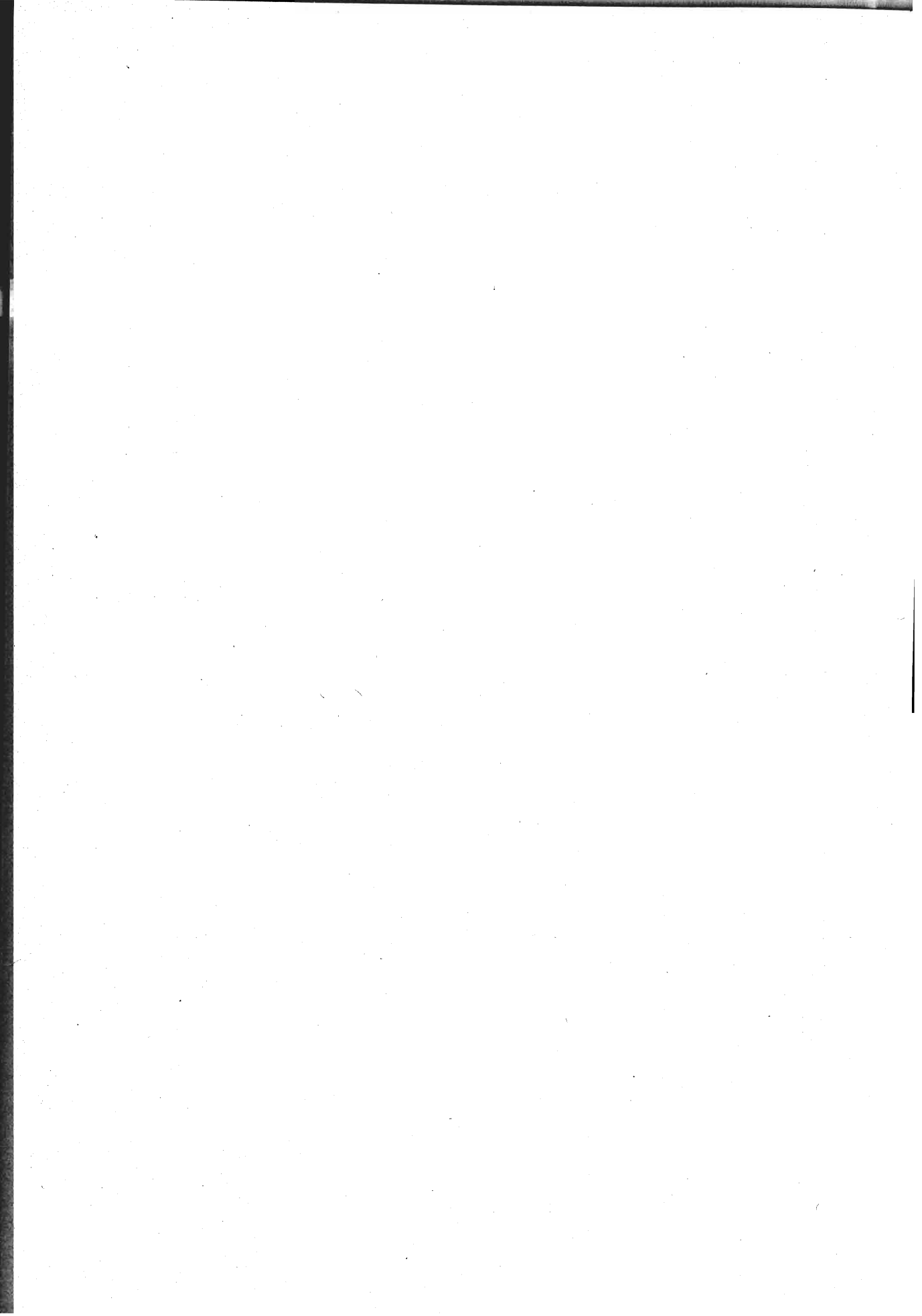

TAV. IV. — Emigranti italiani partiti dai porti del Regno per paesi transoceanici negli anni 1916-1925, classificati secondo i paesi di destinazione e gli aggruppamenti famigliari.

Cifre effettive.

Anni	Emigranti italiani partiti																in totale		
	a gruppi di affini						a gruppi di famiglia									in			
	costituiti di			Totale			costituiti di											Totale	
	2 persone	3 persone	4 o più persone	dei gruppi	delle persone		2 persone	3 persone	4 persone	5 persone	6 persone	7 persone	8 persone	9 o più persone	dei gruppi			delle persone	
CANADA																			
1916	428	9	—	2	11	26	34	15	17	6	4	2	—	—	78	249	703		
1917	70	4	1	—	5	11	5	11	4	3	2	2	—	—	27	100	181		
1918	15	—	—	—	—	—	2	1	4	1	—	—	—	—	8	28	43		
1919	291	6	1	1	8	19	56	15	13	7	1	—	—	—	92	250	560		
1920	1 572	35	1	—	36	73	97	40	19	5	3	—	—	2	166	452	2 097		
1921	1 062	17	7	1	25	59	77	39	18	10	7	4	2	1	158	489	1 610		
1922	1 624	43	5	—	48	101	138	53	28	13	11	1	—	—	244	685	2 410		
1923	5 259	208	19	7	234	503	206	122	51	25	18	3	3	—	426	1 250	7 012		
1924	1 760	52	8	2	62	136	133	77	37	16	4	3	1	—	271	778	2 674		
1925	220	6	—	—	6	12	72	39	22	4	3	4	2	—	146	431	663		
STATI UNITI																			
1916	22 340	722	80	14	816	1 743	2 540	1 591	1 046	699	313	145	37	20	6 391	20 911	44 994		
1917	3 047	143	21	2	166	357	489	373	258	182	82	28	6	2	1 420	4 798	8 197		
1918	474	18	6	—	24	54	100	62	69	38	17	9	—	—	295	1 017	1 545		
1919	20 326	619	130	55	804	1 860	2 887	1 769	984	478	187	79	31	10	6 425	19 420	41 606		
1920	96 806	2 672	346	76	3 094	6 696	8 317	3 974	1 951	968	405	146	49	32	15 842	45 332	148 834		
1921	91 130	2 800	375	90	3 265	7 095	7 436	3 920	1 941	835	350	122	36	18	14 658	41 986	140 211		
1922	33 264	1 013	136	33	1 182	2 571	2 951	1 352	676	329	160	67	27	9	5 571	16 036	51 871		
1923	46 882	1 505	220	65	1 770	3 882	2 276	1 229	667	314	199	69	29	10	4 793	14 478	65 242		
1924	22 602	447	40	21	508	1 098	2 606	1 865	999	556	275	123	48	20	6 492	20 663	44 363		
1925	29 910	489	60	17	566	1 228	1 777	924	476	215	95	46	8	9	3 550	10 344	41 482		
CENTRO AMERICA																			
1916	17	—	—	—	—	—	1	1	1	—	1	—	—	—	4	15	32		
1917	2	—	—	—	—	—	—	—	—	—	—	—	—	—	—	—	2		
1918	1	—	—	—	—	—	—	—	—	—	—	—	—	—	—	—	1		
1919	86	2	—	—	2	4	9	3	2	2	—	—	—	—	16	45	135		
1920	120	1	—	—	1	2	10	2	5	—	—	—	—	—	17	46	168		
1921	149	2	—	—	2	4	6	6	—	—	1	—	—	—	13	36	189		
1922	36	2	—	—	2	4	2	2	—	—	—	—	—	—	4	10	50		
1923	100	2	—	—	2	4	3	5	2	—	—	—	—	—	10	29	133		
1924	212	5	3	—	8	19	7	4	1	1	1	—	—	—	14	41	272		
1925	249	4	2	—	6	14	11	4	3	3	2	—	—	—	23	73	336		
BRASILE																			
1916	641	9	—	2	11	29	69	37	20	13	16	11	2	6	174	642	1 312		
1917	99	1	—	—	1	2	5	4	2	1	1	—	—	1	14	50	151		
1918	69	1	—	—	1	2	10	2	1	1	2	—	—	—	16	47	118		
1919	2 835	33	5	2	40	90	146	84	49	37	18	11	5	6	356	1 210	4 135		
1920	4 815	126	17	6	149	332	397	245	115	72	43	39	16	21	948	3 218	8 365		
1921	4 810	157	41	19	217	517	388	267	191	124	100	63	51	64	1 248	5 039	10 366		
1922	4 695	182	33	7	222	491	432	249	150	116	74	64	38	64	1 187	4 626	9 812		
1923	7 327	216	39	17	272	622	569	448	292	192	150	106	63	69	1 889	7 425	15 374		
1924	4 850	192	37	16	245	559	440	329	251	173	138	94	59	66	1 550	6 328	11 737		
1925	4 222	129	20	4	153	335	365	250	157	88	72	43	23	25	1 023	3 727	8 284		

Segue Tav. IV. — Emigranti italiani partiti dai porti del Regno per paesi transoceanici negli anni 1916-1925, classificati secondo i paesi di destinazione e gli aggruppamenti familiari.

Cifre proporzionali a 100.

Anni	Emigranti italiani partiti														Numero medio di persone per ogni gruppo	
	a gruppi di affini				a gruppi di famiglia									Totale		
	costituiti di			Totale	costituiti di											Totale
	2 persone	3 persone	4 o più persone		2 persone	3 persone	4 persone	5 persone	6 persone	7 persone	8 persone	9 o più persone				
Segue CANADÀ																
1916	60.88	81.82	—	18.18	100	43.59	19.23	21.80	7.69	5.13	2.56	—	—	100	3.2	
1917	38.67	80.00	20	—	100	18.52	40.74	14.81	11.11	7.41	7.41	—	—	100	3.7	
1918	34.88	—	—	—	—	25.00	12.50	50	12.50	—	—	—	—	100	3.5	
1919	51.96	75	12.50	12.50	100	60.87	16.30	14.13	7.61	1.09	—	—	—	100	2.7	
1920	74.96	97.22	2.78	—	100	58.43	24.10	11.45	3.01	1.81	—	—	1.20	100	2.7	
1921	65.96	68	28	4	100	48.74	24.68	11.89	6.33	4.43	2.53	1.27	0.63	100	3.1	
1922	67.39	89.58	10.42	—	100	56.56	21.72	11.47	5.33	4.51	0.41	—	—	100	2.8	
1923	75	88.89	8.12	2.99	100	48.36	28.64	11.97	5.40	4.23	0.70	0.70	—	100	2.9	
1924	65.82	83.97	12.90	3.22	100	49.08	28.41	13.65	5.90	1.48	1.11	0.37	—	100	2.9	
1925	33.18	100	—	—	100	49.32	26.71	15.07	2.74	2.65	2.74	1.37	—	100	3.0	
Segue STATI UNITI																
1916	49.65	88.48	9.80	1.72	100	39.74	24.89	16.37	10.94	4.90	2.27	0.58	0.31	100	3.5	
1917	37.17	86.14	12.65	1.21	100	34.44	26.27	18.17	12.82	5.77	1.97	0.42	0.14	100	3.4	
1918	30.68	75	25	—	100	33.90	21.02	23.39	12.88	5.76	3.05	—	—	100	3.4	
1919	48.85	76.99	16.17	6.84	100	44.93	27.53	15.32	7.44	2.91	1.23	0.48	0.16	100	3.0	
1920	65.04	86.36	11.18	2.46	100	52.50	25.08	12.31	6.11	2.56	0.92	0.31	0.21	100	2.9	
1921	64.99	85.76	11.48	2.76	100	50.73	26.74	13.24	5.70	2.39	0.83	0.25	0.12	100	2.9	
1922	64.13	85.70	11.51	2.79	100	52.97	24.27	12.14	5.91	2.87	1.20	0.48	0.16	100	2.9	
1923	71.86	85.03	11.30	3.67	100	47.48	25.64	13.92	6.55	4.15	1.44	0.61	0.21	100	3.0	
1924	50.95	87.99	7.88	4.13	100	40.14	28.73	15.39	8.56	4.24	1.89	0.74	0.31	100	3.2	
1925	72.10	86.40	10.60	3.00	100	50.06	26.03	13.41	6.06	2.68	1.29	0.22	0.25	100	2.9	
Segue CENTRO AMERICA																
1916	53.12	—	—	—	—	25	25	25	—	25	—	—	—	100	3.8	
1917	100	—	—	—	—	—	—	—	—	—	—	—	—	—	—	
1918	100	—	—	—	—	—	—	—	—	—	—	—	—	—	—	
1919	63.70	100	—	—	100	56.25	18.75	12.50	12.50	—	—	—	—	100	2.8	
1920	71.43	100	—	—	100	58.82	11.77	29.41	—	—	—	—	—	100	2.7	
1921	78.34	100	—	—	100	46.16	46.15	—	—	7.69	—	—	—	100	2.8	
1922	72	100	—	—	100	50	50	—	—	—	—	—	—	100	2.5	
1923	75.19	100	—	—	100	30	50	20	—	—	—	—	—	100	2.9	
1924	77.94	62.50	37.50	—	100	50	28.58	7.14	7.14	7.14	—	—	—	100	2.9	
1925	74.11	66.67	33.33	—	100	47.83	17.39	13.04	13.04	8.70	—	—	—	100	3.2	
Segue BRASILE																
1916	48.86	81.82	—	18.18	100	39.66	21.26	11.49	7.47	9.20	6.32	1.15	3.45	100	3.7	
1917	65.56	100	—	—	100	35.72	28.57	14.29	7.14	7.14	—	—	7.14	100	3.6	
1918	58.47	100	—	—	100	62.50	12.50	6.25	6.25	12.50	—	—	—	100	2.9	
1919	68.56	82.50	12.50	5	100	41.01	23.60	13.76	10.39	5.06	3.99	1.40	1.69	100	3.4	
1920	57.56	84.56	11.41	4.03	100	41.88	25.84	12.13	7.59	4.54	4.11	1.69	2.22	100	3.4	
1921	46.40	72.35	18.89	8.76	100	31.09	21.39	15.30	9.94	8.01	5.05	4.09	5.13	100	4.0	
1922	47.85	81.98	14.87	3.15	100	36.39	20.98	12.64	9.77	6.24	5.39	3.20	5.39	100	3.9	
1923	47.66	79.41	14.34	6.25	100	30.12	23.72	15.46	10.16	7.94	5.61	3.34	3.65	100	3.9	
1924	41.32	78.37	15.10	6.53	100	28.39	21.23	16.19	11.16	8.90	6.06	3.81	4.26	100	4.1	
1925	50.97	84.31	13.07	2.62	100	35.68	24.44	15.35	8.60	7.04	4.20	2.25	2.44	100	3.6	

Segue Tav. IV. — Emigranti italiani partiti dai porti del Regno per paesi transoceanici negli anni 1916-1925, classificati secondo i paesi di destinazione e gli aggruppamenti familiari.

Cifre effettive.

Anni soli		Emigranti italiani partiti															in totale		
		a gruppi di affini					a gruppi di famiglia												
		costituiti di			Totale		costituiti di											Totale	
		2 persone	3 persone	4 o più persone	dei gruppi	delle persone	2 persone	3 persone	4 persone	5 persone	6 persone	7 persone	8 persone	9 o più persone	dei gruppi	delle persone			
ARGENTINA																			
1916	1 504	33	5	—	38	81	207	146	100	58	21	14	7	5	558	1 868	3 453		
1917	219	4	—	—	4	8	26	11	5	8	7	3	—	—	60	208	435		
1918	139	—	—	1	1	5	18	3	5	7	1	1	—	—	35	113	257		
1919	6 164	82	16	4	102	229	439	262	158	103	57	36	13	8	1 076	3 585	9 978		
1920	16 981	415	59	11	485	1 053	1 382	819	496	221	119	53	26	20	3 143	9 812	27 846		
1921	26 630	675	71	35	781	1 712	1 797	1 034	500	263	138	62	33	20	3 847	11 728	40 070		
1922	40 277	1 178	115	24	1 317	2 798	2 314	1 341	647	324	162	96	48	27	4 959	15 148	58 223		
1923	66 912	1 880	181	46	2 107	4 495	3 238	2 038	885	424	209	105	47	37	6 983	20 965	92 372		
1924	47 589	1 405	128	36	1 569	3 847	2 987	1 777	777	332	154	79	38	37	6 181	18 213	69 149		
1925	35 631	1 045	116	29	1 190	2 561	2 559	1 471	637	282	142	51	19	8	5 169	14 925	53 117		
URUGUAY																			
1916	—	17	1	—	—	1	2	3	—	3	—	—	—	—	—	6	18	37	
1917	—	—	—	—	—	—	—	—	—	—	—	—	—	—	—	—	—	—	
1918	—	5	—	—	—	—	—	1	—	1	—	—	—	—	—	2	6	11	
1919	99	—	1	—	1	3	19	10	4	1	1	—	—	—	35	95	197		
1920	299	5	1	—	6	13	37	21	6	3	—	2	1	—	70	198	510		
1921	509	9	1	—	10	21	49	24	16	3	3	2	1	—	98	289	819		
1922	1 033	25	5	—	30	65	48	32	16	7	2	2	—	—	107	317	1 415		
1923	2 103	52	6	2	60	130	105	78	34	14	5	8	—	6	250	796	3 032		
1924	1 537	44	4	2	50	109	135	62	35	13	5	—	—	1	251	701	2 347		
1925	1 378	37	6	—	43	92	99	66	41	13	7	2	1	—	229	689	2 159		
ALTRI PAESI DEL SUD AMERICA																			
1916	10	—	—	—	—	—	—	—	—	—	—	—	—	—	—	—	—	10	
1917	—	—	—	—	—	—	—	—	—	—	—	—	—	—	—	—	—	—	
1918	3	—	—	—	—	—	—	—	—	—	—	—	—	—	—	—	—	3	
1919	233	1	—	—	1	2	8	1	3	—	1	—	—	—	13	37	272		
1920	532	20	1	—	21	43	34	18	12	4	2	1	2	—	73	225	800		
1921	721	10	2	—	12	26	36	15	10	1	1	—	—	—	63	168	915		
1922	414	9	1	—	10	21	20	14	6	2	—	1	—	—	43	123	558		
1923	568	21	3	—	24	51	28	13	5	1	2	1	—	—	50	139	758		
1924	723	20	1	—	21	43	42	18	6	2	3	—	1	1	73	209	975		
1925	1 071	40	8	—	48	104	35	30	10	3	3	3	1	1	86	271	1 446		
AUSTRALIA																			
1916	—	—	—	—	—	—	—	—	—	—	—	—	—	—	—	—	—	—	
1917	—	—	—	—	—	—	—	—	—	—	—	—	—	—	—	—	—	—	
1918	—	—	—	—	—	—	—	—	—	—	—	—	—	—	—	—	—	—	
1919	—	—	—	—	—	—	—	—	—	—	—	—	—	—	—	—	—	—	
1920	—	—	—	—	—	—	—	—	—	—	—	—	—	—	—	—	—	—	
1921	738	21	—	—	21	42	44	26	15	5	1	2	—	—	93	271	1 051		
1922	2 759	116	16	2	134	289	68	44	13	6	2	2	—	—	135	376	3 424		
1923	666	35	5	1	41	89	41	28	10	3	2	4	1	—	89	269	1 024		
1924	3 534	141	14	1	156	329	124	68	27	7	3	—	2	1	232	638	4 501		
1925	4 259	158	13	5	176	376	132	79	22	5	2	1	—	—	241	633	5 268		

Segue Tav. IV. — Emigranti italiani partiti dai porti del Regno per paesi transoceanici negli anni 1916-1925, classificati secondo i paesi di destinazione e gli aggruppamenti familiari.

Cifre proporzionali a 100

Anni	Emigranti italiani partiti														Numero medio di persone per ogni gruppo
	a gruppi di affini				a gruppi di famiglia									Totale	
	costituiti di			Totale	costituiti di										
	2 persone	3 persone	4 o più persone		2 persone	3 persone	4 persone	5 persone	6 persone	7 persone	8 persone	9 o più persone			
Segue ARGENTINA															
1916	43.56	86.84	13.16	—	100	37.10	26.16	17.92	10.39	3.76	2.51	1.26	0.90	100	3.3
1917	50.34	100—	—	—	100	43.34	18.33	8.33	13.33	11.67	5—	—	—	100	3.5
1918	54.09	—	—	100—	100	51.43	8.57	14.28	20—	2.86	2.86	—	—	100	3.2
1919	61.78	80.39	15.69	3.92	100	40.80	24.35	14.68	9.57	5.30	3.35	1.21	0.74	100	3.3
1920	60.98	85.57	12.16	2.27	100	44.19	26.06	15.78	7.03	3.79	1.69	0.83	0.63	100	3.1
1921	66.46	86.43	9.09	4.48	100	46.71	26.88	13.00	6.83	3.59	1.61	0.86	0.52	100	3.0
1922	69.18	89.45	8.73	1.82	100	46.66	27.04	13.05	6.53	3.27	1.94	0.97	0.54	100	3.1
1923	72.44	89.23	8.59	2.18	100	46.37	29.18	12.67	6.07	2.99	1.51	0.68	0.53	100	3.0
1924	68.82	89.55	8.16	2.29	106	48.33	28.75	12.57	5.37	2.49	1.28	0.61	0.60	100	2.9
1925	67.08	84.31	13.07	2.62	100	49.51	28.46	12.32	5.45	2.75	0.99	0.37	0.15	100	2.9
Segue URUGUAY															
1916	45.95	100—	—	—	100	50—	—	50—	—	—	—	—	—	100	3.0
1917	—	—	—	—	—	—	—	—	—	—	—	—	—	—	—
1918	45.45	—	—	—	—	50—	—	50—	—	—	—	—	—	100	3.0
1919	50.25	—	100—	—	100	54.28	28.57	11.43	2.86	2.86	—	—	—	100	2.7
1920	58.63	83.33	16.67	—	100	52.86	30—	8.57	4.28	—	2.86	1.43	—	100	2.8
1921	62.15	90—	10—	—	100	50—	24.49	16.33	3.06	3.06	2.04	1.02	—	100	2.9
1922	73.00	83.33	16.67	—	100	44.86	29.91	14.95	6.54	1.87	1.87	—	—	100	3.0
1923	69.46	86.67	10—	3.33	100	42—	31.20	13.60	5.60	2—	3.20	—	2.40	100	3.2
1924	65.49	83—	8—	4—	100	53.78	24.70	13.95	5.18	1.99	—	—	0.40	100	2.8
1925	63.83	86.05	13.95	—	100	43.23	28.82	17.90	5.68	3.06	0.87	0.44	—	100	3.0
Segue ALTRI PAESI DEL SUD AMERICA															
1916	100—	—	—	—	—	—	—	—	—	—	—	—	—	—	—
1917	—	—	—	—	—	—	—	—	—	—	—	—	—	—	—
1918	100—	—	—	—	—	—	—	—	—	—	—	—	—	—	—
1919	85.66	100—	—	—	100	61.54	7.69	23.08	—	7.69	—	—	—	100	2.8
1920	66.50	95.24	4.76	—	100	46.57	24.66	16.44	5.48	2.74	1.37	2.74	—	100	3.1
1921	78.80	83.33	16.67	—	100	57.14	23.81	15.87	1.59	1.59	—	—	—	100	2.7
1922	74.19	90—	10—	—	100	46.51	32.56	13.95	4.65	—	2.33	—	—	100	2.9
1923	74.93	87.50	12.50	—	100	56—	26—	10—	2—	4—	2—	—	—	100	2.8
1924	74.15	95.24	4.76	—	100	57.53	24.66	8.22	2.74	4.11	—	1.37	1.37	100	2.9
1925	74.07	83.33	16.67	—	100	40.70	34.88	11.63	3.49	3.49	3.49	1.16	1.16	100	3.2
Segue AUSTRALIA															
1916	—	—	—	—	—	—	—	—	—	—	—	—	—	—	—
1917	—	—	—	—	—	—	—	—	—	—	—	—	—	—	—
1918	—	—	—	—	—	—	—	—	—	—	—	—	—	—	—
1919	—	—	—	—	—	—	—	—	—	—	—	—	—	—	—
1920	—	—	—	—	—	—	—	—	—	—	—	—	—	—	—
1921	70.22	100—	—	—	100	47.31	27.96	16.13	5.38	1.07	2.15	—	—	100	2.9
1922	80.58	86.57	11.94	1.49	100	50.37	32.59	9.63	4.45	1.48	1.48	—	—	100	2.8
1923	65.04	85.37	12.19	2.44	100	46.07	31.46	11.24	3.37	2.25	4.49	1.12	—	100	3.0
1924	78.52	90.39	8.97	0.64	100	53.45	29.31	11.64	3.02	1.29	—	0.86	0.43	100	2.7
1925	80.35	89.77	7.39	2.84	100	54.77	32.78	9.13	2.07	0.83	0.42	—	—	100	2.6

Segue Tav. IV. — Emigranti italiani partiti dai porti del Regno per paesi transoceanici negli anni 1916-1925, classificati secondo i paesi di destinazione e gli aggruppamenti familiari.

Cifre effettive.

Anni	Emigranti italiani partiti																in totale		
	soli	a gruppi di affini					a gruppi di famiglia												
		costituiti di			Totale		costituiti di											Totale	
		2 persone	3 persone	4 o più persone	dei gruppi	delle persone	2 persone	3 persone	4 persone	5 persone	6 persone	7 persone	8 persone	9 o più persone	dei gruppi	delle persone			
1916	—	—	—	—	—	—	—	—	—	—	—	—	—	—	—	—	—		
1917	—	—	—	—	—	—	—	—	—	—	—	—	—	—	—	—	—		
1918	—	—	—	—	—	—	—	—	—	—	—	—	—	—	—	—	—		
1919	2	—	—	—	—	—	—	—	—	—	—	—	—	—	—	—	2		
1920	9	—	—	—	—	—	—	—	—	—	—	—	—	—	—	—	9		
1921	9	—	—	—	—	—	—	—	—	—	—	—	—	—	—	—	9		
1922	19	—	—	—	—	—	—	—	—	—	—	—	—	—	—	—	19		
1923	130	7	1	1	9	21	2	—	—	—	—	—	—	—	—	—	23		
1924	31	—	—	—	—	—	1	—	—	—	—	—	—	—	—	—	33		
1925	41	—	—	—	—	—	2	—	—	—	—	—	—	—	—	—	53		

ALTRI PAESI

PAESI TRANSOCEANICI																	
1916	24 957	774	85	18	877	1 881	2 354	1 790	1 187	776	355	172	46	31	7 211	23 703	50 541
1917	3 437	152	22	2	176	378	525	399	269	194	92	33	6	3	1 521	5 151	8 966
1918	706	19	6	1	26	61	131	68	80	47	20	10	—	—	356	1 211	1 978
1919	30 036	743	153	62	958	2 207	3 564	2 144	1 213	628	265	126	49	24	8 013	24 642	56 885
1920	121 134	3 274	425	93	3 792	8 212	10 281	5 119	2 604	1 273	572	241	94	75	20 259	59 233	188 629
1921	125 758	3 691	497	145	4 333	9 476	9 833	5 331	2 691	1 241	601	255	123	103	20 178	60 006	195 240
1922	84 121	2 568	311	66	2 945	6 340	5 975	3 087	1 536	797	411	233	113	100	12 252	37 325	127 786
1923	129 950	3 926	454	139	4 519	9 797	6 468	3 961	1 947	971	535	296	143	122	14 493	45 359	185 106
1924	82 838	2 306	235	78	2 619	5 640	6 475	4 200	2 133	1 100	583	299	149	126	15 065	47 573	136 051
1925	76 981	1 908	225	55	2 188	4 722	5 052	2 863	1 370	613	326	150	54	43	10 471	31 105	112 808

Segue Tav. IV. — Emigranti italiani partiti dai porti del Regno per paesi transoceanici negli anni 1916-1925, classificati secondo i paesi di destinazione e gli aggruppamenti familiari.

Cifre proporzionali a 100

Anni	Partiti soli a 100 partiti da ciascun paese	Emigranti italiani partiti												Numero medio di persone per ogni gruppo	
		a gruppi di affini				a gruppi di famiglia									
		costituiti di			Totale	costituiti di									Totale
		2 persone	3 persone	4 o più persone		2 persone	3 persone	4 persone	5 persone	6 persone	7 persone	8 persone	9 o più persone		

Segue ALTRI PAESI

1916	—	—	—	—	—	—	—	—	—	—	—	—	—	—	—
1917	—	—	—	—	—	—	—	—	—	—	—	—	—	—	—
1918	—	—	—	—	—	—	—	—	—	—	—	—	—	—	—
1919	100	—	—	—	—	—	—	—	—	—	—	—	—	—	—
1920	100	—	—	—	—	—	—	—	—	—	—	—	—	—	—
1921	100	—	—	—	—	—	—	—	—	—	—	—	—	—	—
1922	82.61	—	—	—	—	100	—	—	—	—	—	—	—	100	2.0
1923	81.76	77.78	11.11	11.11	100	66.67	—	33.33	—	—	—	—	—	100	2.7
1924	93.94	—	—	—	—	100	—	—	—	—	—	—	—	100	2.0
1925	77.36	—	—	—	—	50	—	50	—	—	—	—	—	100	3.0

Segue PAESI TRANSOCEANICI

1916	49.38	88.26	9.69	2.05	100	39.58	24.82	16.46	10.76	4.92	2.39	0.64	0.43	100	3.3
1917	38.53	86.36	12.50	1.14	100	34.52	26.23	17.69	12.75	6.05	2.17	0.39	0.20	100	3.4
1918	35.69	78.08	23.08	3.84	100	36.80	19.10	22.47	13.20	5.62	2.81	—	—	100	3.4
1919	52.80	77.56	15.97	6.47	100	44.48	26.75	15.14	7.84	3.31	1.57	0.61	0.30	100	3.1
1920	64.22	86.34	11.21	2.45	100	50.75	25.27	12.86	6.28	2.82	1.19	0.46	0.37	100	2.9
1921	64.41	85.18	11.47	3.35	100	48.73	26.42	13.34	6.15	2.98	1.26	0.61	0.51	100	3.0
1922	65.83	87.20	10.56	2.24	100	48.77	25.20	12.54	6.50	3.35	1.90	0.92	0.82	100	3.0
1923	70.20	86.88	10.05	3.07	100	44.63	27.33	13.43	6.70	4.04	2.04	0.99	0.84	100	3.1
1924	60.89	88.05	8.97	2.98	100	42.98	27.88	14.16	7.30	3.87	1.98	0.99	0.84	100	3.2
1925	68.24	87.20	10.28	2.52	100	48.25	27.34	13.08	5.86	3.11	1.43	0.52	0.41	100	3.0

TAVOLA V.

Passeggeri di classe ed emigranti partiti dai porti del Regno per paesi transoceanici negli anni 1916-1925, classificati secondo i paesi di destinazione e la nazionalità.

Cifre effettive. — Cifre proporzionali a 100.

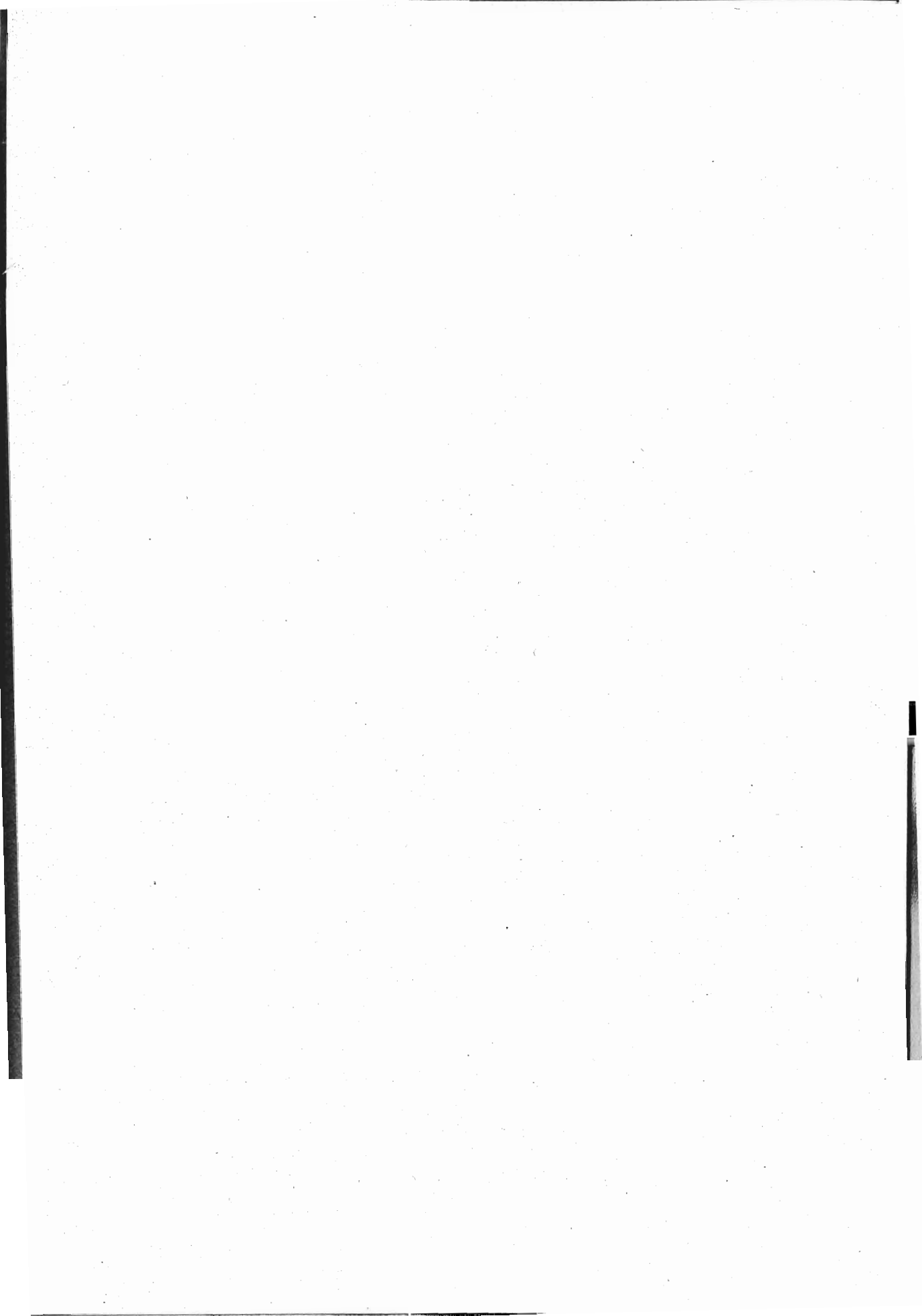

TAV. V. — Passeggeri di classe ed emigranti partiti dai porti del Regno per paesi transoceanici negli anni 1916-1925, classificati secondo i paesi di destinazione e la nazionalità.

Anni	Cifre effettive			Cifre proporzionali a 100		
	Italiani	Stranieri	Totale	Italiani	Stranieri	Totale
CANADA						
1916	711	211	922	77.11	22.89	100
1917	185	112	297	62.29	37.71	100
1918	49	8	57	85.96	14.04	100
1919	613	11	624	98.24	1.76	100
1920	2176	6	2182	99.73	0.27	100
1921	1713	38	1751	97.83	2.17	100
1922	2499	38	2537	98.50	1.50	100
1923	7107	50	7157	99.30	0.70	100
1924	2746	625	3371	81.46	18.54	100
1925	688	29	717	95.96	4.04	100
STATI UNITI						
1916	52603	27733	80336	65.48	34.52	100
1917	10016	3960	13976	71.67	28.33	100
1918	2059	781	2840	72.50	27.50	100
1919	50386	4510	54896	91.78	8.22	100
1920	170248	14153	184401	92.32	7.68	100
1921	152900	9549	162449	94.12	5.88	100
1922	61054	2900	63954	95.47	4.53	100
1923	74462	4201	78663	94.66	5.34	100
1924	49881	5150	55031	90.64	9.36	100
1925	46899	6581	53480	87.69	12.31	100
CENTRO AMERICA						
1916	55	61	116	47.41	52.59	100
1917	4	—	4	100.—	—	100
1918	12	7	19	63.16	36.84	100
1919	298	80	378	78.84	21.16	100
1920	224	78	302	74.17	25.83	100
1921	234	14	248	94.35	5.65	100
1922	108	3	111	97.30	2.70	100
1923	213	16	229	93.01	6.99	100
1924	341	16	357	95.52	4.48	100
1925	425	50	475	89.47	10.53	100

Segue Tav. V. — *Passeggeri di classe ed emigranti partiti dai porti del Regno per paesi transoceanici negli anni 1916-1925, classificati secondo i paesi di destinazione e la nazionalità.*

Anni	Cifre effettive			Cifre proporzionali a 100		
	Italiani	Stranieri	Totale	Italiani	Stranieri	Totale
BRASILE						
1916	1 711	158	1 869	91.55	8.45	100
1917	283	100	383	73.89	26.11	100
1918	325	70	395	82.28	17.72	100
1919	5 382	1 364	6 746	79.78	20.22	100
1920	9 964	5 042	15 006	66.40	33.60	100
1921	11 755	2 701	14 456	81.32	18.68	100
1922	11 374	2 206	13 580	83.76	16.24	100
1923	17 253	4 168	21 421	80.54	19.46	100
1924	13 397	3 236	16 633	80.54	19.46	100
1925	9 744	5 496	15 240	63.94	36.06	100
ARGENTINA						
1916	4 289	692	4 981	86.11	13.89	100
1917	770	150	920	83.70	16.30	100
1918	559	107	666	83.93	16.07	100
1919	12 585	1 172	13 757	91.48	8.52	100
1920	30 461	4 241	34 702	87.78	12.22	100
1921	42 848	3 751	46 599	91.95	8.05	100
1922	61 869	3 719	65 588	94.33	5.67	100
1923	96 823	8 564	105 387	91.87	8.13	100
1924	72 843	5 051	77 894	93.52	6.48	100
1925	56 399	4 389	60 788	92.78	7.22	100
URUGUAY						
1916	50	10	60	83.33	16.67	100
1917	15	—	15	100.--	—	100
1918	23	8	31	74.19	25.81	100
1919	211	8	219	96.35	3.65	100
1920	649	117	766	84.73	15.27	100
1921	991	280	1 271	77.97	22.03	100
1922	1 657	271	1 928	85.94	14.06	100
1923	3 398	629	4 027	84.38	15.62	100
1924	2 744	666	3 410	80.47	19.53	100
1925	2 442	582	3 024	80.75	19.25	100

Segue TAV. V. — Passeggeri di classe ed emigranti partiti dai porti del Regno per paesi transoceanici negli anni 1916-1925, classificati secondo i paesi di destinazione e la nazionalità.

Anni	Cifre effettive			Cifre proporzionali a 100		
	Italiani	Stranieri	Totale	Italiani	Stranieri	Totale
ALTRI PAESI DEL SUD AMERICA						
1916	16	1	17	94.12	5.88	100
1917	9	1	10	90 —	10 —	100
1918	4	—	4	100 —	—	100
1919	456	109	565	80.71	19.29	100
1920	1 114	324	1 438	77.47	22.53	100
1921	1 172	180	1 352	86.69	13.31	100
1922	767	36	803	95.52	4.48	100
1923	1 036	137	1 173	88.32	11.68	100
1924	1 274	192	1 466	86.90	13.10	100
1925	1 898	541	2 439	77.82	22.18	100
AUSTRALIA						
1916	—	—	—	—	—	100
1917	—	—	—	—	—	100
1918	—	—	—	—	—	100
1919	—	—	—	—	—	100
1920	—	—	—	—	—	100
1921	1 073	114	1 187	90.40	9.60	100
1922	3 506	832	4 338	80.82	19.18	100
1923	1 058	856	1 914	55.28	44.72	100
1924	4 570	2 043	6 613	69.11	30.89	100
1925	5 322	1 095	6 417	82.94	17.06	100
ALTRI PAESI						
1916	8	1	9	88.89	11.11	100
1917	—	—	—	—	—	100
1918	—	—	—	—	—	100
1919	2	—	2	100 —	—	100
1920	21	7	28	75 —	25 —	100
1921	21	60	81	25.93	74.07	100
1922	52	96	148	35.14	64.86	100
1923	188	18	206	91.26	8.74	100
1924	60	41	101	59.41	40.59	100
1925	86	58	144	59.72	40.28	100

Segue Tav. V. — *Passeggeri di classe ed emigranti partiti dai porti del Regno per paesi transoceanici negli anni 1916-1925, classificati secondo i paesi di destinazione e la nazionalità.*

Anni	Cifre effettive			Cifre proporzionali a 100		
	Italiani	Stranieri	Totale	Italiani	Stranieri	Totale
PAESI TRANSOCEANICI						
1916	59 443	28 812	88 255	67.35	32.65	100
1917	11 282	4 323	15 605	72.30	27.70	100
1918	3 031	981	4 012	75.55	24.45	100
1919	69 933	7 254	77 187	90.60	9.40	100
1920	214 857	23 968	238 825	89.96	10.04	100
1921	212 707	16 687	229 394	92.73	7.27	100
1922	142 886	10 101	152 987	93.40	6.60	100
1923	201.538	18 639	220.177	91.53	8.47	100
1924	147 856	17 020	164 876	89.68	10.32	100
1925	123 903	18 821	142 724	86.81	13.19	100

TAVOLE ANALITICHE
PER CIASCUNO DEGLI ANNI 1916-1925

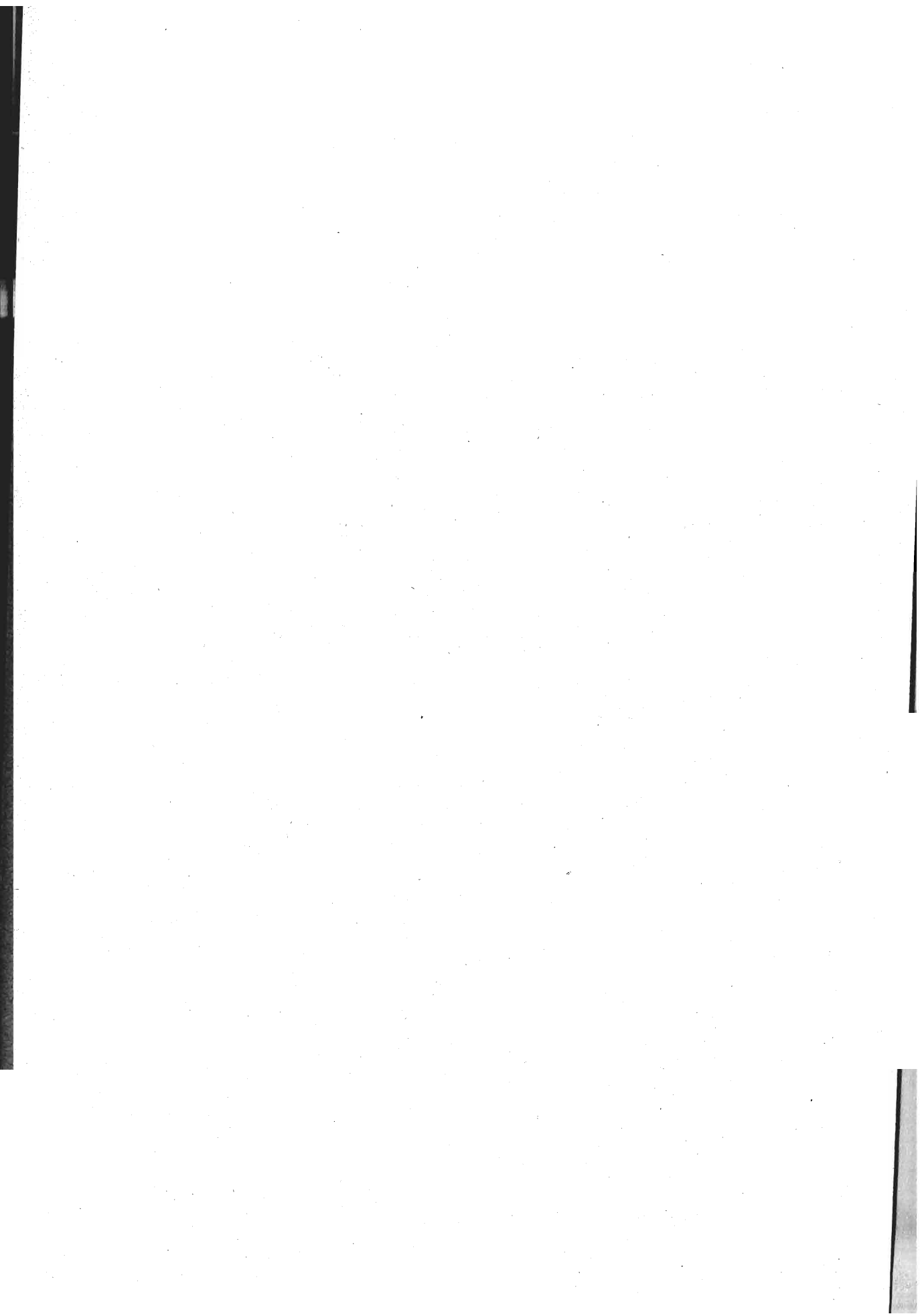

EMIGRANTI TRANSOCEANICI EFFETTIVAMENTE PARTITI NEGLI ANNI 1916-1925.

1. — *Notizia generale.* — I dati contenuti nelle tavole analitiche che seguono sono stati tratti, per gli emigranti partiti da porti nazionali, dallo spoglio delle liste originali di imbarco che gli Ispettori dell'emigrazione debbono inviare mensilmente al Commissariato Generale e che ad essi sono presentate da ogni comandante di piroscafo italiano o straniero al momento della partenza o dell'arrivo del piroscafo, ed integrati, a partire dal 1920, con le notizie desunte dalle cedole individuali di imbarco annesse al passaporto speciale dell'emigrante.

I dati considerano soltanto, come venne già detto precedentemente esaminando il movimento degli emigranti per il complesso del Regno, l'emigrazione transoceanica, che per la sua particolare importanza viene studiata non solamente in rapporto ai paesi di destinazione, ma anche, e soprattutto, in rapporto alle singole regioni di provenienza.

* * *

a) Movimento degli emigranti secondo le regioni di provenienza.

2. — *Sesso.* — Gli emigranti partiti dal Regno per paesi transoceanici nel periodo 1916-1925 presentano le seguenti cifre effettive negli anni 1916, 1919 e 1925, e cioè nei tre anni iniziale, immediatamente postbellico e terminale del periodo in esame, esclusi, per i motivi già esposti altrove, gli emigranti partiti per i quali non si conosce la provincia di origine e quelli provenienti dalle terre redente, i cui dati, raccolti solo per un ultimo breve periodo di tempo, non possono presentare possibilità di proficui confronti :

	1916		1919		1925	
	Maschi.	Femmine.	Maschi.	Femmine.	Maschi.	Femmine.
Piemonte	668	842	2.059	1.261	4.965	2.477
Liguria	187	131	3.120	562	3.745	1.677
Lombardia	468	491	1.434	906	3.055	1.361
Veneto	308	385	1.159	975	7.026	2.857
Emilia	236	338	394	378	1.407	753
Toscana	391	441	930	713	2.594	1.157
Marche	785	896	637	631	3.029	1.596
Umbria	111	131	159	128	315	148
Lazio	755	473	571	393	1.509	527
Abruzzi e Molise	6.974	3.230	2.296	2.314	7.907	1.714
Campania	3.965	3.433	6.884	4.912	12.279	3.954
Puglie	3.724	2.515	1.817	1.633	4.464	1.100
Basilicata	1.165	971	710	943	2.984	937
Calabrie	2.578	1.395	3.018	1.953	12.820	2.924
Sicilia	5.829	6.566	7.139	5.914	13.428	4.939
Sardegna	57	14	236	50	568	67

Sulle cifre di emigrazione maschile e femminile il periodo bellico ha influito in modo considerevolissimo. Il rapporto generale per il Regno, fra gli emigranti dei due sessi, è infatti il seguente :

Triennio bellico 1916-1918 :

	<i>Emigranti transoceanici.</i>	<i>Cifre effettive.</i>	<i>Media annuale.</i>
Maschi		32.254	10.751
Femmine		29.231	9.744

Triennio 1919-1921 :

	<i>Emigranti transoceanici.</i>	<i>Cifre effettive.</i>	<i>Media annuale.</i>
Maschi		289.744	96.581
Femmine		151.010	50.337

Quadriennio 1922-1925 :

	<i>Emigranti transoceanici.</i>	<i>Cifre effettive.</i>	<i>Media annuale.</i>
Maschi		422.974	105.744
Femmine		138.777	34.694

Nel primo triennio il rapporto *maschi a femmine* fu pertanto di 100 a 90,63.

Nel secondo triennio il rapporto stesso fu di 100 a 52,12.

Nell'ultimo quadriennio in esame fu di 100 a 32,81.

Fra regione e regione, come si è visto dalle cifre effettive sopra riportate, il rapporto varia in modo considerevole nei singoli periodi in esame. Così, in confronto di 100 maschi emigrati si avevano femmine nel seguente numero :

	<i>Triennio 1916-1918.</i>	<i>Triennio 1919-1921.</i>	<i>Quadriennio 1922-1925</i>
	<i>(media).</i>	<i>(media).</i>	<i>media).</i>
Piemonte	56,92	33,20	29,02
Liguria	40,12	24,99	27,63
Lombardia	51,81	32,71	25,54
Veneto	56,02	33,72	26,69
Emilia	57,42	40,14	29,23
Toscana	55,65	33,35	26,20
Marche	55,86	38,62	33,25
Umbria	53,40	31,70	26,61
Lazio	41,77	27,64	22,54
Abruzzi e Molise	35,02	31,41	18,08
Campania	50,39	34,51	25,18
Puglie	44,22	32,88	20,44
Basilicata	50,48	38,26	22,69
Calabrie	38,54	27,89	18,65
Sicilia	55,74	40,27	26,18
Sardegna	25,71	16,84	10,71

Durante il periodo bellico soltanto sei regioni ebbero una minore proporzione di emigrazione femminile: la Liguria, il Lazio, gli Abruzzi e Molise, le Puglie, le Calabrie e la Sardegna.

Tutte, senza distinzione, ridussero la emigrazione stessa a cifre molto minori nel successivo triennio 1919-1921 e tutte, ad eccezione della Liguria, la ridussero ancora nel quadriennio 1922-1925.

* * *

3. — *Età.* — Il periodo bellico ha necessariamente influito, oltrechè sul *quantum* di emigrazione femminile, anche sull'emigrazione dei minori. Rimasta infatti in limiti assai modesti fino al 1914, come altrove si è visto (con un massimo del 12,82 % precisamente in quest'anno e con una proporzione globale di poco superiore al 10,50 per cento), sale d'improvviso nel 1915 alla cospicua cifra di 23,54 minori per ogni 100 emigranti partiti e si mantiene elevata fino al 1919 per tornare, poi dopo, nelle proporzioni dell'anteguerra.

Nel seguente prospetto sono riuniti gli emigranti transoceanici secondo il sesso e in tre gruppi distinti per età a seconda della nulla o minima capacità lavorativa, della completa capacità lavorativa e di una attitudine al lavoro, infine, presuntivamente minore o ignota, come ignota era, per alcuni gruppi, l'età dei partenti.

Anni.	Cifre effettive.					
	Età sino ai 15 anni.		Dai 16 ai 55 anni.		Dai 56 anni in su ed età ignota.	
	Maschi	Femmine.	Maschi	Femmine.	Maschi	Femmine.
1916	7.606	6.618	19.519	14.959	1.144	695
1917	1.597	1.649	1.391	3.916	229	184
1918	380	396	312	771	76	43
1919	7.493	7.125	24.704	15.701	911	1.041
1920	16.776	14.523	109.710	42.188	2.819	2.613
1921	18.499	15.937	104.665	47.958	4.257	3.924
1922	10.612	8.656	80.760	23.637	2.494	1.627
1923	13.724	10.913	130.416	25.445	3.043	1.565
1924	13.885	11.382	81.654	25.054	2.720	1.356
1925	9.724	7.782	70.759	19.756	3.183	1.604

La grande maggioranza in ogni anno, ad eccezione del biennio, del tutto contingente, 1917-1918, si compone di emigranti maschi e femmine, della completa capacità lavorativa. Minore la cifra degli emigranti superiore ai 56 anni o di età ignota. Quelli compresi nella prima categoria (età sino ai 15 anni) emigrarono in gruppi familiari ed il valore statistico del loro esodo viene quindi ad essere considerevolmente diminuito.

Notevolissimo il numero delle femmine emigrate della seconda categoria (lavorativa) nel biennio 1920-1921, molto superiore, in rapporto ai maschi, al numero delle femmine della stessa categoria emigrate nel successivo triennio.

* * *

4. — *Professioni.* — La grande maggioranza degli emigranti per oltre Oceano, nel periodo 1916-1925, si compone di agricoltori, pastori, giardinieri, boscaioli, o di persone altrimenti e genericamente addette ai lavori dei campi.

Raggruppando le cifre secondo le categorie indicate dalle tavole per gli anni 1916 e 1925 in analogia al sistema seguito per le tavole corrispondenti della parte prima, si hanno i seguenti dati, in cifre effettive e per le categorie principali :

Regioni.	Anni.	Addetti ai lavori campestri.	Braccianti, sterra- tori, edili.	Operai qualificati e artigiani.	Esercenti profes- sioni liberali, artistiche, ecc. e addetti al culto.	Addetti alle indu- strie alimentari e alberghiere ed agli esercizi pub- blici.	Addetti ai com- merci.	Addetti alle cure domestiche e di condizione o professione ignota.
Piemonte	1916	297	71	287	7	23	44	255
	1925	2.499	430	988	158	243	208	1.529
Liguria	1916	47	21	30	3	4	39	79
	1925	1.100	300	751	260	153	559	1.356
Lombardia	1916	168	66	144	10	6	31	184
	1925	1.265	513	660	159	124	160	854
Veneto	1916	80	69	107	5	4	11	166
	1925	2.893	1.729	1.318	96	121	126	1.632
Emilia	1916	78	92	67	5	5	9	121
	1925	561	230	296	48	46	54	482
Toscana	1916	43	162	71	7	4	36	202
	1925	813	641	531	118	68	141	805
Marche	1916	265	328	138	1	3	7	347
	1925	1.442	746	446	36	35	84	761
Umbria	1916	44	20	37	—	—	3	43
	1925	113	67	82	7	7	10	90
Lazio	1916	393	153	79	—	3	8	287
	1925	583	409	209	67	28	69	356
Abruzzi e Molise	1916	4.300	1.292	676	8	21	18	1.854
	1925	4.293	1.833	1.260	42	130	136	906
Campania	1916	2.309	482	656	19	35	86	1.615
	1925	5.484	2.220	2.282	201	365	712	2.440
Puglie	1916	1.891	463	643	11	27	27	1.488
	1925	1.833	870	870	40	134	423	653
Basilicata	1916	739	92	280	2	2	10	415
	1925	1.945	290	537	26	78	77	417
Calabrie	1916	1.515	461	410	4	18	29	576
	1925	7.997	1.936	1.995	76	203	392	1.228
Sicilia	1916	763	1.300	1.580	16	58	148	3.803
	1925	4.890	3.296	2.429	143	467	852	3.183
Sardegna	1916	12	21	15	—	—	1	8
	1925	283	169	73	2	4	18	43

Per i necessari raffronti sarà opportuno tener presenti le proporzioni di aumento date per le singole categorie, e per i due anni in esame, dal Regno, escludendo i pochi emigranti che figurano partiti per oltre Oceano senza l'indicazione della provincia di provenienza e le cifre delle terre redente per l'impossibilità, già accennata, di metterle in relazione col periodo anteriore.

Si ha pertanto che dal 1916, anno di guerra, in cui l'esodo, soprattutto per i paesi di oltre mare, era fortemente limitato, al 1925, la massa emigrante transoceanica aumentò:

per gli addetti ai lavori dei campi	del 199,34 %
per i braccianti, sterratori, edili, ecc.	» 207,85 %
per gli addetti ad industrie qualificate (estrattive, minerarie, metallurgiche, vetrarie, tessili, del legno, del cuoio, del vestiario, ecc.) ed artigiani	» 182,13 %
per gli esercenti professioni liberali, artistiche, ecc. e gli addetti al culto	» 1409,18 %
per gli addetti alle industrie alimentari e alberghiere e agli esercizi pubblici	» 935,68 %
per gli addetti ai commerci	» 693,10 %
per gli addetti a cure domestiche o di professione ignota . . .	» 46,25 %
<i>aumento medio degli emigranti nel complesso del Regno per i paesi d'oltre Oceano dal 1916 al 1925</i>	<i>» 157,39 %</i>

Per la prima categoria di emigranti superano la media generale del Regno, con fortissimi aumenti percentuali, le cinque regioni dell'Italia settentrionale, la Toscana, le Marche, le Calabrie, la Sicilia e la Sardegna. Al contrario, le altre regioni danno minori percentuali di aumento per gli emigranti transoceanici classificati come addetti ai lavori dei campi. Per i braccianti, sterratori, edili, ecc., sono egualmente le prime quattro regioni del Nord Italia, la Toscana, l'Umbria, la Campania, la Basilicata, le Calabrie e la Sardegna a superare la media del Regno.

Per gli addetti ad industrie diversamente qualificate, ed eccezione dell'Umbria, del Lazio, degli Abruzzi e Molise, delle Puglie, della Basilicata e della Sicilia (che presentano una diminuzione per questa categoria di emigranti), tutte le altre regioni, ed in ispecie la Liguria, il Veneto e la Toscana, presentano, in confronto della media del Regno, aumenti percentuali considerevoli.

Gli addetti a professioni liberali ed artistiche sono dovunque in forte aumento. Notevoli le cifre fornite dalla Liguria, donde emigrarono nel 1925, fra l'altro, 203 impiegati pubblici e 6 addetti al culto. Così nello stesso anno emigravano dalla Campania 12 persone addette al culto, 26 esercenti professioni liberali, 49 pittori, 40 fra artisti di teatro e musicanti.

Gli emigranti qualificati come addetti alle industrie alimentari e alberghiere (esercizi pubblici in genere) aumentarono di numero ovunque e in modo particolare nell'Italia settentrionale, nella Campania, nella Basilicata e nelle Calabrie.

Gli addetti ai commerci presentano in tutte le regioni d'Italia aumenti considerevoli. Superiori alla media del Regno quelli forniti dalla Liguria, dal Veneto, dalle Marche, dal Lazio, dalla Campania, dalle Puglie, dalle Calabrie e dalla Sardegna.

Poco notevole l'aumento generale degli addetti a cure domestiche o emigranti transoceanici di condizione o professione ignota. Del loro totale (escluse sempre le terre reudente) in poco più di 16.000 nel 1925, circa 15.600 erano femmine, classificate come addette a cure domestiche e quindi presumibilmente familiari di emigranti compresi in altre categorie. Solo 576 erano maschi.

Per tale categoria si ebbero diminuzione, in confronto della media generale del Regno, per il Lazio, gli Abruzzi e Molise, le Puglie, la Basilicata e la Sicilia, e percentuali di aumento assai elevate nell'Italia settentrionale, nella zona umbro-toscana e in Sardegna.

* * *

5. — *Emigranti isolati o raggruppati.* — Tralasciando il biennio 1917-1918 intensivo per la guerra sulle frontiere nazionali e durante il quale fu minimo l'esodo verso i paesi transoceanici, si hanno i seguenti dati per gli emigranti isolati o in gruppi di affini o di famiglia, per il complesso del Regno :

Anni.		Emigranti isolati.	
1916	24.957	49,38 %	
1919	30.036	52,80 %	
1922	84.121	65,83 %	
1925	76.981	68,24 %	

Anni.	Partiti in gruppi di affini.		Partiti in gruppi di famiglia.	
1916	1.881	3,72 %	23.703	46,90 %
1919	2.207	3,88 %	24.642	43,32 %
1922	6.340	4,96 %	37.325	29,21 %
1925	4.722	4,19 %	31.105	27,57 %

Le cifre stesse variano notevolmente da regione a regione. Così nel 1916 superavano il 50 % dei partenti, nella categoria degli emigranti isolati, la Liguria, il Lazio, gli Abruzzi e Molise, la Campania, la Basilicata, le Calabrie e la Sardegna.

In complesso, raggruppate le cifre per regioni ed esclusi gli emigranti di cui non si conosceva la provincia di provenienza, e, per ovvie ragioni statistiche, anche le terre redente, i cui dati si iniziano soltanto nel 1919, si avevano per il 1916:

per l'Italia settentrionale :		
emigranti isolati	1.863	— 45,95 %
» raggruppati	2.191	
per l'Italia centrale :		
emigranti isolati	1.885	— 47,33 %
» raggruppati	2.098	
per l'Italia meridionale e insulare :		
emigranti isolati	21.148	— 49,86 %
» raggruppati	21.268	

Nell'anno 1919 superavano il 60 % dei partenti, nella categoria degli isolati, le seguenti regioni: Liguria (2910 isolati sopra 3682 in complesso) e Sardegna. Inferiori al 50 % erano il Veneto, l'Emilia, le Marche, il Lazio, gli Abruzzi e Molise, la Basilicata e la Sicilia.

Le cifre effettive, con le esclusioni già accennate, erano le seguenti :

per l'Italia settentrionale :		
emigranti isolati	7.478	— 61,05 %
» raggruppati	4.770	
per l'Italia centrale :		
emigranti isolati	2.113	— 50,77 %
» raggruppati	2.049	
per l'Italia meridionale e insulare :		
emigranti isolati	20.036	— 50,32 %
» raggruppati	19.783	

Due interi gruppi di regioni, nel loro complesso, rappresentanti oltre la metà dell'intero Regno, diedero una percentuale di isolati inferiore a quella generale.

Nell'anno 1922 raggiungevano o superavano il 70 % dei partenti, nella categoria degli isolati, le seguenti regioni: Lombardia, Abruzzi e Molise; Puglie, Basilicata, Calabria e Sardegna. Inferiori al 60 % e quindi, notevolmente, alla media generale del Regno, erano il Veneto, l'Emilia, le Marche e l'Umbria.

Le cifre effettive, con le esclusioni già accennate, erano le seguenti:

per l'Italia settentrionale:

emigranti isolati	24.033 = 62,69 %
» raggruppati	14.303

per l'Italia centrale:

emigranti isolati	8.089 = 56,29 %
» raggruppati	6.280

per l'Italia meridionale e insulare:

emigranti isolati	50.697 = 69,64 %
» raggruppati	22.102

Soltanto l'Italia meridionale e insulare, nel suo complesso, superava nel 1922, e in misura assai elevata, la media del Regno.

Nell'anno 1925 raggiungevano e superavano il 65 % dei partenti, nella categoria degli isolati, le seguenti regioni: Lazio, Abruzzi e Molise, Campania, Puglie, Basilicata, Calabria, Sicilia e Sardegna, e cioè, a partire dal Lazio, tutte la zona centro-meridionale. Le altre regioni davano percentuali anche notevolmente inferiori alla media del Regno.

Le cifre effettive, con le esclusioni già accennate, erano le seguenti:

per l'Italia settentrionale:

emigranti isolati	17.460 = 59,54 %
» raggruppati	11.863

per l'Italia centrale:

emigranti isolati	6.510 = 59,86 %
» raggruppati	4.365

per l'Italia meridionale e insulare:

emigranti isolati	51.594 = 73,62 %
» raggruppati	18.491

Riassumendo, può concludersi che la tendenza degli emigranti a partire isolati anzichè in gruppi di famiglie o di affini è in complesso notevolmente maggiore nelle regioni meridionali del Regno, mentre nelle regioni del settentrione si accentua l'esodo degli emigranti verso i paesi di oltre Oceano in raggruppamenti familiari e di affini.

* * *

6. — *Paesi di destinazione — Regno.* — Come fu già accennato nella parte prima, esaminando le cifre fornite alla emigrazione transoceanica attraverso il numero dei passaporti, l'esodo verso gli Stati Uniti subì, nel dopo guerra, a causa delle restrizioni legislative opposte dal Nord America, un arresto considerevole a vantaggio delle correnti emigratorie dirette verso l'America del Sud.

Tra il 1916 e il 1925 si hanno infatti, per il complesso del Regno, le seguenti cifre effettive di emigranti partiti per oltre Oceano:

<i>Anni.</i>	<i>Stati Uniti e Canada.</i>	<i>Centro America.</i>	<i>Brasile.</i>	<i>Plata (Argentina e Uruguay).</i>
1916	45.697	32	1.312	3.490
1919	42.166	135	4.135	10.175
1922	54.281	50	9.812	59.638
1925	42.145	336	8.284	55.276

Nello stesso periodo gli emigranti partiti per l'Australia o per altri paesi di oltre mare, escluse le Americhe, diedero le seguenti cifre:

<i>Anni.</i>	<i>Australia.</i>	<i>Altri paesi di oltre Oceano.</i>
1916	—	10
1919	—	274
1922	3.424	581
1925	5.268	1.499

L'emigrazione effettiva per il Brasile e per le regioni del Plata superava quindi effettivamente di oltre 13 mila partenti, nel 1925, quella per le regioni del Nord America.

7. — *Regioni.* — Fra le singole regioni, come può desumersi dal seguente prospetto, tralasciando, per i già altrove accennati motivi statistici, le terre redente, si ha che i maggiori contingenti di emigrazione per gli Stati Uniti, forniti nel 1916 dalle regioni meridionali (Abruzzi e Molise, Campania, Puglie, Basilicata, Calabrie e Sicilia) furono anche dati, nel 1925, dalle stesse regioni, alle quali, sebbene in proporzioni di gran lunga inferiori, si aggiunsero il Veneto, la Liguria e il Lazio.

Alcune regioni, come le Marche, l'Umbria, il Lazio e soprattutto gli Abruzzi e Molise, le Puglie, la Basilicata e la Sicilia presentarono diminuzioni più o meno elevate nel numero degli emigranti per il Nord America. In generale e in complesso l'aumento fu notevolmente inferiore alle forti proporzioni date dall'emigrazione verso il Sud America. Caratteristiche sono al riguardo le cifre del Veneto, che da 329 emigranti per il Brasile e il Plata passava a 6.562, delle Calabrie da 667 a 10.764 e della Sicilia da 284 a 8.457.

Così pure nel 1925 fu assai elevata, in confronto del 1916, l'emigrazione per l'Australia e altri paesi transoceanici. L'Australia in particolar modo ebbe contingenti notevoli di emigranti dal Veneto, dalla Sicilia, dalla Lombardia e dal Piemonte.

Nel seguente prospetto sono riportate le cifre effettive dell'emigrazione nazionale dalle singole regioni e per le varie terre di oltre mare.

Emigranti partiti (in cifre effettive).

Regioni.	Anni.	Stati Uniti e Canadà.	Centro America.	Brasile e Plata.	Australia.	Altri paesi transocceani- ci.
Piemonte	1916	931	5	581	—	1
	1925	1.385	19	5.300	666	72
Liguria	1916	78	5	236	—	2
	1925	2.009	16	2.943	40	414
Lombardia	1916	437	4	525	—	1
	1925	819	15	2.859	670	53
Veneto	1916	370	—	329	—	—
	1925	1.800	25	6.562	1.411	85
Emilia	1916	439	—	137	—	—
	1925	481	22	1.631	15	11
Toscana	1916	566	—	271	—	—
	1925	1.156	2	2.343	205	45
Marche	1916	1.226	—	461	—	—
	1925	712	—	3.876	12	25
Umbria	1916	203	—	39	—	—
	1925	168	—	295	—	—
Lazio	1916	1.181	—	47	—	—
	1925	1.552	6	468	4	6
Abruzzi e Molise	1916	9.957	—	255	—	—
	1925	4.955	5	4.590	68	3
Campania	1916	6.924	7	477	—	2
	1925	10.023	31	5.857	117	205
Puglie	1916	5.965	—	281	—	—
	1925	3.168	1	2.228	160	7
Basilicata	1916	1.935	3	200	—	1
	1925	817	21	2.988	25	70
Calabrie	1916	3.306	8	667	—	3
	1925	4.338	126	10.764	405	111
Sicilia	1916	12.120	—	284	—	—
	1925	8.235	39	8.457	1.380	256
Sardegna	1916	59	—	12	—	—
	1925	70	1	455	15	94

Risalendo, nell'esame, attraverso le tavole della parte prima, si ha il seguente prospetto riassuntivo, nel quale sono indicate, per cinque anni, iniziale, intermedi e finale, del periodo 1902-1925, le percentuali di emigrazione effettiva dal Regno per oltre Oceano.

Anni.	Paesi di destinazione.			
	Stati Uniti.	Plata.	Brasile.	Centro America
1902	77,81	12,33	9,53	0,19
1908	42,19	51,55	5,73	0,38
1914	77,43	15,61	5,64	0,22
1919	73,13	17,89	7,27	0,24
1925	36,35	48,40	7,26	0,51

Anni.	Altri paesi transoceanici.	
	Australia.	
1902	0,03	0,11
1908	—	0,15
1914	0,52	0,58
1919	—	1,47
1925	4,61	2,87

* * *

b) Movimento degli emigranti secondo i paesi di destinazione.

Nella tavola III gli emigranti transoceanici non sono considerati più secondo le regioni da cui provenivano, ma il loro movimento, in relazione ai mesi di imbarco, all'età, al sesso, alla professione o condizione ed agli aggruppamenti familiari, è posto a raffronto dei paesi cui essi erano diretti.

8. — *Mesi di imbarco.* — In rapporto ai paesi di destinazione, tralasciando quindi l'origine regionale degli emigranti, la prima ricerca che si presenta è quella delle stagioni che l'emigrante predilige per l'esodo dalla patria.

I mesi preferiti per l'imbarco verso i porti transoceanici, tralasciando il triennio 1917-1919, dato il periodo acuto di guerra che attraversava l'Italia nel 1917 e 1918 e l'incertezza statistica fornita dalle cifre del primo anno post-bellico (nel solo dicembre 1919 partiva per oltre Oceano il 39,13 % del numero complessivo degli emigranti extraeuropei), sono, in media, il settembre, l'ottobre, il novembre e il marzo. I meno prescelti dagli emigranti sono il giugno, il gennaio e il luglio.

Scendendo all'esame dei singoli paesi di destinazione, limitatamente alle cifre fornite dal biennio 1924-1925, si ha una prevalenza di partenti per il Canada nel maggio, mentre cifre minime furono date dal luglio e dall'agosto. Per gli Stati Uniti il periodo del massimo esodo fu, nel 1925, il trimestre settembre-novembre, mentre nell'anno precedente era stato il trimestre febbraio-aprile. Così, egualmente, il Brasile dà nel 1925 il maggior numero di partiti nel periodo settembre-novembre a differenza del 1924, in cui i mesi di marzo, aprile e settembre diedero le cifre maggiori di emigrazione. In entrambi gli anni in esame fu invece costante l'esodo per il Plata nell'ultimo quadrimestre dell'anno.

In generale sono preferiti i mesi autunnali e primaverili per l'esodo oltre Oceano.

In uno specchio sintetico possono darsi le medie percentuali del quinquennio 1920-1924, del periodo cioè post-bellico, per i singoli mesi e per ciascuno dei tre principali paesi indicati, poste a confronto con quelle dell'ultimo anno 1925.

Per ogni 100 emigranti imbarcatasi nei mesi di:

	Gennaio.		Febbraio.		Marzo.		Aprile.	
	1920-1924 (medie annuali).	1925	1920-1924 (medie annuali).	1925	1920-1924 (medie annuali).	1925	1920-1924 (medie annuali).	1925
per gli Stati Uniti	8,18	6,78	9,08	3,40	8,68	11,86	10,28	7,69
per il Brasile	9,49	6,81	7,62	8,58	9,33	7,44	7,09	9,50
per le regioni del Plata (Argentina e Uruguay) .	7,22	7,84	6,42	7,60	6,88	6,70	4,74	6,40
	Maggio.		Giugno.		Luglio.		Agosto.	
	1920-1924 (medie annuali).	1925	1920-1924 (medie annuali).	1925	1920-1924 (medie annuali).	1925	1920-1924 (medie annuali).	1925
per gli Stati Uniti	9,13	10,66	6,75	8,23	5,85	7,28	9,78	8,53
per il Brasile	8,28	6,63	5,54	5,50	6,84	5,74	5,83	8,12
per le regioni del Plata (Argentina e Uruguay) .	5,46	4,40	4,03	3,30	4,20	4,54	6,96	6,83
	Settembre.		Ottobre.		Novembre.		Dicembre.	
	1920-1924 (medie annuali).	1925	1920-1924 (medie annuali).	1925	1920-1924 (medie annuali).	1925	1920-1924 (medie annuali).	1925
per gli Stati Uniti	8,08	12,90	10,69	10,13	7,31	9,02	6,19	3,52
per il Brasile	7,52	9,03	9,90	12,65	11,28	14,31	11,28	5,68
per le regioni del Plata (Argentina e Uruguay) :	10,80	10,46	17,46	17,15	15,45	17,20	10,38	7,58

* * *

Sempre in relazione ai singoli paesi di destinazione può, farsi qualche rilievo circa il sesso e l'età dei partenti per terre di oltre mare.

9. — *Sesso.* — Limitando i confronti agli anni 1916, 1919 e 1925, si ha il seguente specchio in cifre effettive e per i paesi che assorbono il quantitativo maggiore della mano d'opera nazionale :

	1916		1919		1925	
	Maschi	Femmine.	Maschi	Femmine.	Maschi	Femmine.
Canada	488	215	325	235	354	309
Stati Uniti	25.057	19.937	21.893	19.713	30.177	11.305
Brasile	823	489	3.167	968	5.529	2.755
Plata (Argentina e Uruguay)	1.871	1.619	7.310	2.865	41.338	13.938
Australia	—	—	—	—	4.703	565

Percentualmente si avevano i seguenti rapporti :

Canada	}	1916	maschi	69,42	femmine	30,58
		1919	»	58,04	»	41,96
		1925	»	53,39	»	46,61
Stati Uniti	}	1916	maschi	55,69	femmine	44,31
		1919	»	52,62	»	47,38
		1925	»	72,75	»	27,25
Brasile	}	1916	maschi	62,73	femmine	37,27
		1919	»	76,59	»	23,41
		1925	»	66,74	»	33,26
Plata (Argentina e Uruguay)	}	1916	maschi	53,61	femmine	46,39
		1919	»	71,84	»	28,16
		1925	»	74,78	»	25,22
Australia		1925	maschi	89,28	femmine	10,72

Ad eccezione pertanto del Brasile, ove l'emigrazione femminile ha avuto una considerevole ripresa nel 1925 in confronto del 1919, e del Canada, in cui l'elemento femminile si mantiene in progressivo aumento, per tutti gli altri principali paesi di oltre Oceano importatori del lavoro nazionale si è accentuata nell'ultimo anno in esame la prevalenza dell'elemento maschile in confronto di quello femminile.

Nel complesso sono gli Stati Uniti ad attrarre in maggiore quantità numerica le femmine (notevole la elevatissima percentuale del 1919), mentre il quantitativo minimo è dato dall'Australia.

* * *

10. — *Età.* — Per ciò che si riferisce all'età dei partiti per oltre Oceano si hanno i seguenti dati :

Il maggior numero degli emigranti per il *Canada* fu, rispetto all'età, nel periodo della massima capacità lavorativa. Nel 1916 esso, secondo le statistiche in esame, veniva circoscritto tra i 26 e i 55 anni, mentre nel 1925 il massimo quantitativo di emigranti si ebbe tra i 21 e i 45 anni.

Anche per gli *Stati Uniti* l'emigrazione preferisce il lavoratore nel pieno possesso delle sue forze intellettuali e fisiche dai 21 ai 45 anni, senza varianti apprezzabili nei due anni in confronto. Elevatissimo è però per gli Stati Uniti il numero degli emigranti, evidentemente familiari di altri, partiti in età assai giovane. Così erano minori dei 9 anni 7644 emigranti tra maschi e femmine nel 1916 sopra un totale di 44.994 (17 %) ed altri 4941 (11 %) erano inferiori ai 16 anni. In complesso il 28 % circa della emigrazione verso gli Stati Uniti nel 1916 si componeva di minori non solo giuridicamente ma fisicamente. Nel 1925 le cifre sono le seguenti :

sino ai 9 anni . . . partiti 3.992 = 9,62 % del totale
tra i 10 e i 15 anni » 2.490 = 6,00 % » »

Vi è pertanto una sensibile diminuzione di minori sino ai 15 anni (15,62 % contro un 28 %) a tutto vantaggio delle categorie di emigranti compresi nella massima età lavorativa (sino ai 45 anni compiuti).

I partiti per il *Brasile* dividono, per il 1916 e il 1925, i loro maggiori contingenti nelle categorie tra i 21 e i 55 anni con cifre di poco variabili, data anche la minima entità della

emigrazione verso il Brasile avutasi nel primo anno. Le percentuali dei minori dei 16 anni sono le seguenti nei due anni in esame:

1916	}	minori dei 9 anni	229 = 17,45 %	del totale
		tra i 10 e i 15 anni	125 = 9,53 %	» »
1925	}	minori dei 9 anni	1249 = 15,08 %	» »
		tra i 10 e i 15 anni	684 = 8,26 %	» »

Le cifre dei minori sono perciò andate diminuendo da un 26.98 % ad un 23.34 %, e cioè a poco meno di un quarto del movimento complessivo dell'emigrazione per il Brasile.

Per il *Plata (Argentina e Uruguay)* gli emigranti partiti si mantengono sempre in grande prevalenza nell'età massima del periodo lavorativo, con notevoli contingenti, nel 1916, per gli emigranti dai 26 ai 55 anni e con una fortissima accentuazione nel 1925 dei partiti tra i 21 e i 35 anni (51,64 % del totale).

I minori degli anni 16 erano, nei due anni in esame:

1916	}	minori dei 9 anni	734 = 21,03 %	del totale
		tra i 10 e i 15 anni	373 = 10,69 %	» »
1925	}	minori dei 9 anni	5830 = 10,55 %	» »
		tra i 10 e i 15 anni	2377 = 4,30 %	» »

Come per gli Stati Uniti, quindi, e in proporzioni minori anche pel Brasile, si ha fortissima diminuzione nella emigrazione dei minori sino ai 16 anni a tutto vantaggio, come si è detto, della categoria di emigranti della massima età lavorativa.

Per l'*Australia* manca la possibilità di confronti statistici tra il 1916 e il 1925. La grandissima maggioranza dei partiti in quest'ultimo anno (4066 pari al 77,18 %) era compresa tra i 21 e i 45 anni. Pochissimi i minori.

II. — *Professioni.* — Di notevole interesse statistico è, in relazione sempre ai singoli paesi di destinazione, l'esame delle professioni degli emigranti di età superiore ai 16 anni partiti per le terre di oltre Oceano. Anche per questo è necessario limitare le ricerche al 1916 e al periodo 1920-1925, dato il minimo numero offerto, nelle singole categorie, dalla emigrazione nazionale nel periodo più intenso della guerra.

Per le categorie principali si avevano le cifre effettive seguenti di emigranti partiti:

	Canada.						
	1916	1920	1921	1922	1923	1924	1925
Addetti ai lavori campestri .	289	513	643	1.127	4.437	1.628	136
Braccianti, terrazzieri, edili . . .	73	290	159	321	1.077	139	53
Operai specializzati e artigiani .	44	202	112	150	212	66	18
Esercenti professioni liberali e artistiche, impiegati, e addetti al culto	—	4	2	3	8	5	2
Addetti alle industrie alimentare e alberghiera (rivendite ed esercizi pubblici)	—	15	10	8	9	10	3
Addetti a commerci e ai trasporti	2	15	13	26	23	17	24
Addetti alle cure domestiche e di condizione o professione ignota	122	845	346	390	470	306	150

Considerando che nel 1925 l'emigrazione effettiva per il Canada si ridusse meno di un quinto di quella dell'anno precedente, può rilevarsi la fortissima diminuzione nella categoria degli addetti ai lavori dei campi (70,46 % sul totale nel 1923, 73,13 % nel 1924 e 34,61 % nel 1925), mentre a cifre assai modeste rimangono gli altri gruppi di emigranti.

Così la categoria degli specializzati e artigiani dava soltanto il 3,37 % nel 1923, il 2,96 % nel 1924 e il 4,58 % nel 1925, e quella dei braccianti, terrazzieri e addetti all'industria edilizia dava le proprie percentuali nei limiti assai bassi del 17,10 %, 6,24 % e 13,49 % rispettivamente.

	Stati Uniti.						
	1916	1920	1921	1922	1923	1924	1925
Addetti ai lavori campestri.	11.863	40.604	38.137	17.674	20.283	9.576	9.673
Braccianti, terrazzieri, edili. . .	4.627	18.625	18.228	6.945	11.874	6.344	7.608
Operai specializzati e artigiani . .	4.508	17.395	18.160	6.345	9.947	5.742	6.259
Esercenti professioni liberali e artistiche, impiegati e addetti al culto	44	595	488	337	624	590	536
Addetti alle industrie alimentare e alberghiera (rivendite ed esercizi pubblici)	155	1.902	1.877	848	1.438	993	940
Addetti ai commerci e ai trasporti	292	1.421	1.887	1.125	1.521	1.291	1.616
Addetti alle cure domestiche e di condizione o professione ignota	10.472	43.889	35.434	9.389	10.408	8.496	7.669

Tra gli anni 1921 e 1925, terminali dei due periodi 1916-1921 (bellico e immediatamente postbellico) e 1922-1925 (periodo che può tornare a qualificarsi normale), sono in notevole decrescenza le cifre fornite da tutte le categorie di emigranti, ad eccezione di quelle relative alle professioni liberali e artistiche, che si sono sempre mantenute elevate e si sono accresciute anzi nell'ultimo biennio per l'afflusso negli Stati Uniti di impiegati pubblici e privati e di artisti teatrali.

La diminuzione delle altre categorie di emigranti non può considerarsi se non parzialmente in relazione diretta col diminuito quantitativo totale degli italiani partiti per gli Stati Uniti.

Gli addetti ai lavori campestri rappresentavano infatti, sul totale degli emigranti di età superiore ai 16 anni :

nel 1916	nel 1920	nel 1921	nel 1922	nel 1923	nel 1924	nel 1925
36,60 %	32,42 %	32,91 %	40,80 %	35,65 %	28,25 %	27,64 %

I braccianti, i terrazzieri e gli edili davano le seguenti percentuali :

nel 1916	nel 1920	nel 1921	nel 1922	nel 1923	nel 1924	nel 1925
14,28 %	14,87 %	15,73 %	16,03 %	20,87 %	18,71 %	21,74 %

Gli operai specializzati e artigiani infine, per limitare l'esame alle tre principali categorie di effettivi lavoratori partiti, erano :

nel 1916	nel 1920	nel 1921	nel 1922	nel 1923	nel 1924	nel 1925
13,91 %	13,89 %	15,67 %	14,65 %	17,48 %	16,94 %	17,88 %

Assai elevate, percentualmente, sono invece le cifre degli emigranti classificati come addetti a cure domestiche e senza condizione o professione dichiarata. A parte le cifre degli anni 1920 e 1921 — poichè i 37 mila maschi circa che in quel biennio figurano in quella categoria erano per buona parte richiamati venuti dall'America a compiere il loro dovere di soldati, e di ritorno nella patria adottiva, e le 42 mila donne accompagnavano nel viaggio di ritorno i loro congiunti militari o erano altrimenti familiari di emigranti compresi in altre categorie — si hanno, per il quadriennio ultimo, le seguenti percentuali :

1922 — 21,68 % sul totale, 1923 — 18,30 %, 1924 — 25,06 %, 1925 — 21,91 %.

Per quanto le cifre che si sono date per tale categoria comprendano, come si è detto, soprattutto nei primi anni del dopo guerra, ex-militari, donne e in gran numero bambini, che logicamente non potevano essere assegnati ad altre categorie, rimangono nondimeno assai elevate e degne di speciale rilievo.

Le cifre che si hanno per l'Australia e per altri paesi transoceanici non specificati, non consentono possibilità di utili confronti, come quelli che possono essere fatti tra le cifre relative all'emigrazione nel Brasile e nelle regioni del Plata (Argentina e Uruguay). Per l'Australia soltanto può osservarsi la grande prevalenza delle prime tre categorie di emigranti.

Si avevano infatti :

- nel 1922 — il 62,07 % di addetti all'agricoltura ;
- il 20,45 % di braccianti, terrazzieri, edili ;
- il 10,15 % di operai specializzati e artigiani.

Tali cifre erano nel 1925 così modificate :

- il 63,94 % di addetti all'agricoltura ;
- il 17,32 % di braccianti, terrazzieri, edili ;
- l'8,36 % di operai specializzati e artigiani.

	<i>Brasile.</i>						
	1916	1920	1921	1922	1923	1924	1925
Addetti ai lavori campestri	154	1.906	3.536	3.806	5.415	3.748	2.720
Braccianti, terrazzieri, edili	132	869	720	728	1.805	1.172	611
Operai specializzati e artigiani	234	1.403	1.141	1.050	1.643	1.148	938
Esercenti professioni liberali e artistiche, impiegati e addetti al culto	15	199	158	129	236	239	203
Addetti alle industrie alimentare e alberghiera (rivendite ed esercizi pubblici)	22	176	116	97	182	111	115
Addetti a commerci e ai trasporti,	70	318	335	305	337	317	356
Addetti alle cure domestiche e di condizione o professione ignota	258	1.443	1.197	1.057	1.370	1.320	1.194

Le oscillazioni dell'emigrazione italiana per il Brasile possono così indicarsi per le principali categorie in esame, sul totale degli emigranti maggiori dei 16 anni partiti per quella regione :

addetti ai lavori campestri :

nel 1916	nel 1920	nel 1921	nel 1922	nel 1923	nel 1924	nel 1925
16,07 %	29,12 %	47,37 %	51,78 %	48,21 %	45,40 %	42,83 %

braccianti, terrazzieri ed operai in genere dell'industria edilizia :

nel 1916	nel 1920	nel 1921	nel 1922	nel 1923	nel 1924	nel 1925
13,78 %	13,28 %	9,65 %	9,90 %	16,07 %	14,20 %	9,62 %

operai specializzati nei vari rami e artigiani :

nel 1916	nel 1920	nel 1921	nel 1922	nel 1923	nel 1924	nel 1925
24,42 %	21,43 %	15,28 %	14,28 %	14,63 %	13,91 %	14,77 %

Non rilevanti le cifre fornite dalle altre categorie di emigranti. Così gli addetti a cure domestiche e genericamente di condizione o professione ignota raggiungevano, nell'ultimo biennio in esame, soltanto le percentuali del 15,99 % e del 18,80 % rispettivamente, molto inferiori alle corrispondenti percentuali degli Stati Uniti.

Regioni del Plata (Argentina e Uruguay).

	1916	1920	1921	1922	1923	1924	1925
Addetti ai lavori campestri . . .	637	8.337	18.249	30.928	40.329	30.547	22.669
Braccianti, terrazzieri, edili . . .	262	3.165	4.307	6.913	16.851	9.990	6.484
Operai specializzati e artigiani .	433	4.328	4.918	6.068	13.452	9.046	7.095
Esercenti professioni liberali e artistiche, impiegati e addetti al culto	39	388	463	437	857	736	717
Addetti alle industrie alimentare e alberghiera (rivendite ed esercizi pubblici)	36	577	643	857	1.735	1.371	1.092
Addetti a commerci e ai trasporti	139	797	1.017	1.683	2.644	1.537	1.666
Addetti alle cure domestiche e di condizione o professione ignota	632	4.679	4.139	4.758	7.817	7.173	6.785

Le oscillazioni dell'emigrazione italiana per le regioni del Plata possono indicarsi nel modo seguente per le principali categorie di lavoratori partiti sul totale degli effettivi emigranti di età superiore agli anni 16 :

addetti ai lavori campestri :

nel 1916	nel 1920	nel 1921	nel 1922	nel 1923	nel 1924	nel 1925
26,73 %	36,82 %	53,28 %	59,44 %	47,86 %	49,98 %	48,16 %

braccianti, terrazzieri ed operai in genere dell'industria edilizia :

nel 1916	nel 1920	nel 1921	nel 1922	nel 1923	nel 1924	nel 1925
10,99 %	13,98 %	12,58 %	13,29 %	20,00 %	16,35 %	13,78 %

operai specializzati ed artigiani :

nel 1916	nel 1920	nel 1921	nel 1922	nel 1923	nel 1924	nel 1925
18,17 %	19,11 %	14,36 %	11,66 %	15,96 %	14,80 %	15,07 %

Non eccessivamente elevate le percentuali dei classificati nella categoria degli addetti a cure domestiche (quasi tutte femmine) e degli emigranti di condizione o professione ignota. Nell'ultimo biennio essi rappresentavano, sul totale dei partiti per le regioni del Plata, rispettivamente l'11,74 % e il 14,42 %.

Riassumendo, può constatarsi che la proporzione degli emigranti addetti ai lavori campestri, ovunque in notevole maggioranza, prevale però in misura più alta e, nell'ordine, nelle regioni del Plata, nel Brasile, nel Canada e negli Stati Uniti.

Le più alte percentuali di braccianti, terrazzieri, edili e di operai specializzati e artigiani sono assorbite dagli Stati Uniti e dalle regioni del Plata.

* * *

12. — *Emigranti isolati o raggruppati.* — Una classificazione degli emigranti partiti per regioni transoceaniche in rapporto ai singoli paesi di destinazione è data anche dal considerare se essi partirono soli o riuniti in gruppi di familiari o affini. Tralasciando per le già indicate ragioni statistiche il periodo 1917-1919, si ha il seguente prospetto in cifre effettive:

1916

1920

1921

* * *

c) Movimento dei passeggeri.

Lo studio delle singole categorie di passeggeri partiti per le terre transoceaniche, secondo la classe occupata a bordo, tenuta presente l'avvertenza già fatta nel primo capitolo di questa seconda parte, presenta possibilità di diverso esame sia dal punto di vista dei porti di imbarco, sia dal punto di vista della destinazione dei singoli passeggeri.

13. — *Classe occupata a bordo.* — In relazione alla classe occupata a bordo dai passeggeri le percentuali fornite dal complesso del Regno per gli anni 1916 e 1920-1925, trascurando quindi per le ragioni già indicate il triennio 1917-1919, sono le seguenti:

Anni.	Partiti in 1 ^a e 2 ^a classe.		Partiti in 3 ^a classe.		Italiani partiti in 3 ^a classe.
	Italiani.	Stranieri.	Italiani.	Stranieri.	Sul totale degli italiani.
1916	79,80	20,20	65,57	34,43	85,01
1920	81,85	18,15	91,23	8,77	87,80
1921	81,27	18,73	93,91	6,09	91,78
1922	83,99	16,01	94,72	5,28	89,44
1923	77,29	22,71	86,02	13,98	83,82
1924	65,89	34,11	92,57	7,43	92,02
1925	61,11	38,89	90,55	9,45	91,04

Fra i passeggeri di 1^a e 2^a classe partiti nel periodo in esame dai porti del Regno è notevole la elevata percentuale di stranieri che nel 1922, dopo una discesa negli anni precedenti, andavano sempre più aumentando sino a rappresentare, nel 1925, oltre un terzo del totale dei passeggeri imbarcatisi.

Sempre minima invece la percentuale degli stranieri partiti in 3^a classe dai porti del Regno, ad eccezione del 1916, anno in cui lo stato di guerra in Italia e il conseguente richiamo alle armi delle classi lavoratrici permisero un esodo eccezionale di stranieri.

Dei passeggeri italiani per i porti di oltre Oceano la grande maggioranza prescelse la terza classe. Solo nel 1923 un 16 per cento circa si imbarcò nelle classe superiori.

* * *

14. — *Porti d'imbarco.* — Fra i vari porti di imbarco Genova dà il quantitativo maggiore di passeggeri di 1^a e 2^a classe. Seguono gli altri: Napoli, Palermo, Messina e Trieste. La differenza corrisponde esattamente alle condizioni economiche dell'*hinterland* di ogni singolo porto, tenuto conto anche della circostanza che a Trieste, per esempio, porto commerciale di primissimo ordine, affluiscono però in grandissima parte gli emigranti delle regioni poco industriali e poco ricche del Veneto e della Val Padana.

* * *

15. — *Paesi di destinazione.* — In relazione al paese di destinazione il seguente prospetto dà le percentuali per ogni cento passeggeri imbarcatisi nei tre anni 1916, 1920 e

1925, iniziale, medio e finale del periodo in esame, per i principali paesi di oltre Oceano accaparratori del lavoro nazionale :

	1916		1920	
	1 ^a e 2 ^a classe.	3 ^a classe.	1 ^a e 2 ^a classe.	3 ^a classe.
Canada	10,87	99,13	3,80	96,20
Stati Uniti	12,05	87,95	13,83	86,17
Brasile	24,44	75,56	14,93	85,07
Plata (Argentina e Uruguay)	19,50	80,50	10,83	89,17
Australia	—	—	—	—

	1925	
	1 ^a e 2 ^a classe.	3 ^a classe.
Canada	5,00	95,00
Stati Uniti	19,59	80,41
Brasile	13,11	86,89
Plata (Argentina e Uruguay)	7,03	92,97
Australia	7,23	92,77

Risulta chiaramente dal prospetto come sia andato progressivamente diminuendo il numero complessivo dei passeggeri di classe superiore diretti ai porti dell'America meridionale, mentre è andato progressivamente aumentando quello dei passeggeri diretti agli Stati Uniti. Minime, fra tutte, le cifre dei passeggeri di 1^a e 2^a classe date dai partiti per il Canada.

Le percentuali che si sono riportate corrispondono, come si è detto, al complesso dei partiti per i porti transoceanici dai porti del Regno. È opportuno però considerare separatamente, per le tre regioni di maggiore affluenza, Stati Uniti, Brasile e Plata, quale sia la proporzione tra i passeggeri italiani e gli stranieri, limitando sempre la ricerca ai tre anni 1916, 1920 e 1925.

	1916			
	1 ^a e 2 ^a classe.		3 ^a classe.	
	Italiani.	Stranieri.	Italiani.	Stranieri.
Stati Uniti	77,78	22,22	63,65	36,35
Brasile	87,31	12,69	92,86	7,14
Plata (Argentina e Uruguay)	86,37	13,63	85,84	14,16

	1920			
	1 ^a e 2 ^a classe.		3 ^a classe.	
	Italiani.	Stranieri.	Italiani.	Stranieri.
Stati Uniti	83,94	16,06	93,67	6,33
Brasile	71,39	28,61	65,32	34,68
Plata (Argentina e Uruguay)	73,10	26,90	89,39	10,61

	1925			
	1 ^a e 2 ^a classe.		3 ^a classe.	
	Italiani.	Stranieri.	Italiani.	Stranieri.
Stati Uniti	51,78	48,22	96,47	3,53
Brasile	72,71	27,29	62,40	37,60
Plata (Argentina e Uruguay)	79,25	20,75	93,20	6,80

I passeggeri stranieri delle due prime classi sono pertanto aumentati in modo considerevolissimo nel 1925 per gli Stati Uniti in confronto del 1920 e l'aumento è il massimo

che si sia potuto verificare tenuto conto della circostanza che gli stranieri erano, partendo da porti italiani, in concorrenza con l'elemento patrio.

Ciò è dovuto alle restrizioni legislative apportate, nell'ultimo periodo in esame, dagli Stati Uniti, restrizioni che lasciavano libero l'esodo straniero anche attraverso i nostri paesi, limitando invece soltanto l'esodo di connazionali.

* * *

Una ricerca interessante è quella relativa al sesso e al paese di destinazione dei soli passeggeri di 1^a e 2^a classe che, avendo superata la età di 16 anni, fossero in condizione di recare oltre Oceano un contributo effettivo di lavoro e che d'altro canto, quali passeggeri di classe superiore e non quali semplici emigranti, si trovassero, presumibilmente, in una particolare condizione economica.

16. — *Sesso.* — Limitando le ricerche, per le ragioni altre volte accennate, al 1916 e al periodo 1920-1925 e tralasciando quindi il triennio bellico 1917-1919, si hanno, per ciò che si riferisce al sesso, le seguenti cifre effettive :

	1916		1920		1921	
	Maschi.	Femmine.	Maschi.	Femmine.	Maschi.	Femmine.
Canada	4	4	35	27	50	33
Stati Uniti	3.031	2.901	9.785	7.963	6.027	4.590
Brasile	162	188	866	497	752	404
Plata (Argentina e Uruguay)	440	303	1.513	880	1.494	975
Australia	—	—	—	—	12	9

	1922		1923		1924		1925	
	Maschi.	Femmine.	Maschi.	Femmine.	Maschi.	Femmine.	Maschi.	Femmine.
Canada	52	22	34	36	36	22	8	10
Stati Uniti	4.764	3.019	4.835	2.738	2.580	1.803	2.686	1.779
Brasile	821	494	942	606	812	551	740	487
Plata (Argentina e Uruguay)	2.134	1.233	2.666	1.532	2.086	1.325	1.783	1.249
Australia	71	11	15	8	51	13	39	16

Dovunque elevatissima, per ciascuno degli anni in esame, è la percentuale delle femmine di età superiore ai 16 anni partite.

Le proporzioni sono, per il complesso dei sette anni, le seguenti :

Canada	maschi	58,71 %	dei partiti	femmine	41,29 %
Stati Uniti	»	57,62 %	»	»	42,38 %
Brasile	»	61,22 %	»	»	38,78 %
Plata (Argentina e Uruguay).	»	61,78 %	»	»	38,22 %
Australia	»	76,73 %	»	»	23,27 %

Soltanto le partenze di classe per l'Australia, per quanto con cifre effettive assai basse, hanno presentato un numero minimo di femmine emigrate in confronto dei maschi.

Notevole la preferenza dell'esodo femminile di classe verso l'America del Nord, che nel suo complesso dà circa 58 uomini contro 42 femmine, mentre il rapporto

stesso, per le regioni del Sud America (Brasile, Argentina e Uruguay), è di 61,42 maschi contro 38,58 femmine.

* * *

17. — *Professioni* — Le professioni principali erano le seguenti per ogni 100 passeggeri di classe di oltre 16 anni partiti e per le tre regioni che maggiormente assorbono i nostri connazionali :

Stati Uniti.

Addetti all'agricoltura :

nel 1916	nel 1920	nel 1921	nel 1922	nel 1923	nel 1924	nel 1925
19,13 %	15,50 %	6,45 %	5,51 %	2,69 %	0,21 %	0,18 %

Le percentuali di questa categoria di passeggeri di classe appaiono pertanto in diminuzione costante di anno in anno.

I passeggeri di classe classificati quali addetti alle industrie davano le seguenti percentuali :

nel 1916	nel 1920	nel 1921	nel 1922	nel 1923	nel 1924	nel 1925
24,04 %	23,32 %	12,80 %	10,57 %	12,85 %	4,13 %	2,04 %

Anche per questa categoria, salvo una lieve ripresa nel 1923, si ha diminuzione costante di percentuali.

Quantitativi assai notevoli di passeggeri di classe partiti sono forniti dai seguenti gruppi di passeggeri, che a stretto rigore non possono considerarsi come apportatori oltre Oceano di mano d'opera nazionale, per i tre anni iniziale, medio e finale del periodo in esame :

	1916	
	<i>Cifre effettive.</i>	<i>Per ogni 100 passeggeri.</i>
Professioni liberali, artistiche, ecc.	95	1,60
Addetti ai commerci e ai trasporti	232	3,41
Di professione diversa o ignota	3.044	51,82
1920		
	<i>Cifre effettive.</i>	<i>Ogni 100 passeggeri.</i>
Professioni liberali, artistiche, ecc.	713	4,02
Addetti ai commerci e ai trasporti	1.330	7,49
Di professione diversa o ignota	7.946	44,77
Appartenenti a categorie non professionali . .	869	4,90
1925		
	<i>Cifre effettive.</i>	<i>Ogni 100 passeggeri.</i>
Professioni liberali, artistiche, ecc.	598	13,39
Addetti ai commerci e ai trasporti	1.070	23,96
Di professione diversa o ignota	818	18,32
Appartenenti a categorie non professionali . .	1.880	42,11

Brasile.

Addetti all'agricoltura :

nel 1916	nel 1920	nel 1921	nel 1922	nel 1923	nel 1924	nel 1925
—	1,84 %	1,47 %	0,38 %	0,52 %	—	0,17 %

La percentuale dei passeggeri di classe è pertanto nulla, o quasi, per la categoria in esame.

I passeggeri classificati quali addetti alle industrie davano le seguenti percentuali :

nel 1916	nel 1920	nel 1921	nel 1922	nel 1923	nel 1924	nel 1925
2,57 %	8,36 %	7,01 %	7,30 %	8,59 %	5,36 %	2,12 %

Al contrario delle categorie già indicate, quantitativi notevoli di passeggeri di classe partiti venivano forniti dai seguenti gruppi per i tre anni iniziale, medio e finale del periodo in esame.

		1916	
		Cifre effettive.	Ogni 100 passeggeri.
Professioni liberali, artistiche ecc.		128	36,57
Addetti ai commerci e ai trasporti		39	11,14
Di professione diversa o ignota		174	49,72
		1920	
		Cifre effettive.	Ogni 100 passeggeri.
Professioni liberali, artistiche ecc.		312	22,89
Addetti ai commerci e ai trasporti		301	22,08
Di professione diversa o ignota		352	25,83
Appartenenti a categorie non professionali . .		259	19,00
		1925	
		Cifre effettive.	Ogni 100 passeggeri.
Professioni liberali, artistiche ecc.		328	26,73
Addetti ai commerci e ai trasporti,		294	23,96
Di professione diversa o ignota		142	11,57
Appartenenti a categorie non professionali . .		435	35,45

Regioni del Plata (Argentina e Uruguay).

Le percentuali dei passeggeri classificati come addetti all'agricoltura sono le seguenti:

nel 1916	nel 1920	nel 1921	nel 1922	nel 1923	nel 1924	nel 1925
2,15 %	2,34 %	1,82 %	0,95 %	1,31 %	0,14 %	0,17 %

I passeggeri classificati quali addetti a industrie davano come percentuali :

nel 1916	nel 1920	nel 1921	nel 1922	nel 1923	nel 1924	nel 1925
2,83 %	7,86 %	6,48 %	7,40 %	6,67 %	3,72 %	1,68 %

Contrariamente alle categorie sopra riportate, quantitativi notevoli di passeggeri di classe superiore partiti dai porti del Regno venivano forniti dagli altri gruppi sotto elencati, per i tre anni iniziale, medio e finale del periodo in esame.

	1916	
	<i>Cifre effettive.</i>	<i>Ogni 100 passeggeri.</i>
Professioni liberali, artistiche, ecc.	264	35.53
Addetti ai commerci e ai trasporti	101	13.59
Di professione diversa o ignota	341	45.90
1920		
	<i>Cifre effettive.</i>	<i>Ogni 100 passeggeri.</i>
Professioni liberali, artistiche, ecc.	378	15.80
Addetti ai commerci e ai trasporti	600	25.07
Di professione diversa o ignota	570	23.82
Appartenenti a categorie non professionali . .	601	25.11
1925		
	<i>Cifre effettive.</i>	<i>Ogni 100 passeggeri.</i>
Professioni liberali, artistiche, ecc.	749	24.70
Addetti ai commerci e ai trasporti	769	25.36
Di professione diversa o ignota	443	14.61
Appartenenti a categorie non professionali . .	1.015	33.48

* * *

Quasi costante per le principali categorie che si sono considerate e per tutti i paesi di America presi in esame è la diminuzione dei passeggeri di classe classificati come addetti all'agricoltura e alle industrie, mentre vi è correlazione di aumento nelle categorie degli intellettuali, pensionati, possidenti e addetti a cure domestiche.

In realtà, nel 1916 i disagi e i pericoli della navigazione, dovuti allo stato di guerra, indussero parecchi emigranti effettivi a prendere imbarco tra i passeggeri di classe e le cifre date per questi ultimi hanno quindi un valore del tutto relativo.

Anche nel 1920 la ripresa dell'esodo transoceanico, le condizioni della marina mercantile danneggiata dalla guerra e non ancora ricondotta nello stato prebellico, le facilitazioni che furono consentite per il ritorno oltre Oceano di coloro che erano rimpatriati per compiere il loro dovere di soldati, favorirono l'esodo nella categoria dei passeggeri fino a che, anno per anno, lentamente, si ritornò alle condizioni normali.



TAVOLA I.

Emigranti italiani partiti dai porti del Regno per paesi transoceanici negli anni 1916-1925, classificati secondo le provincie e regioni di provenienza e il sesso.

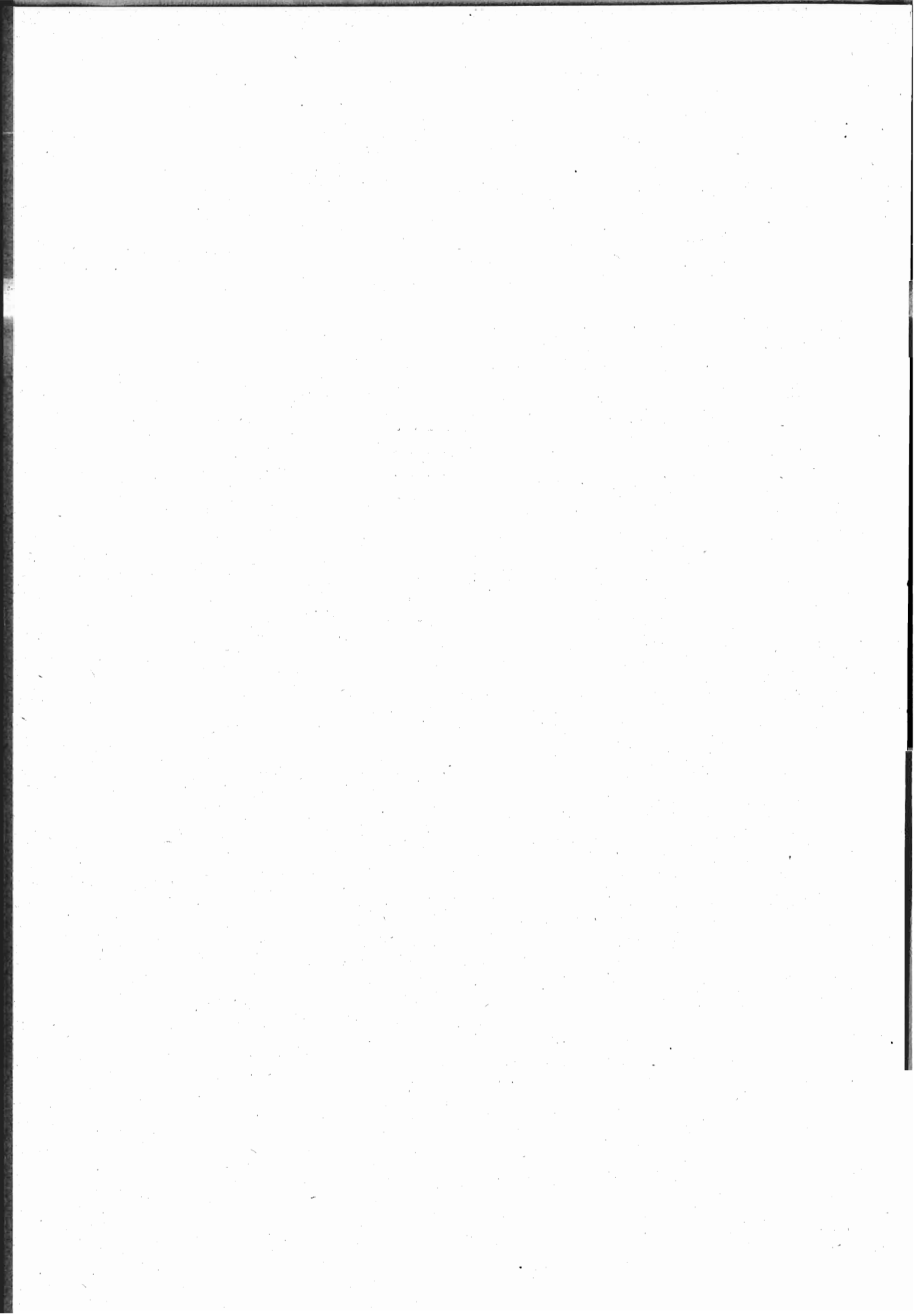
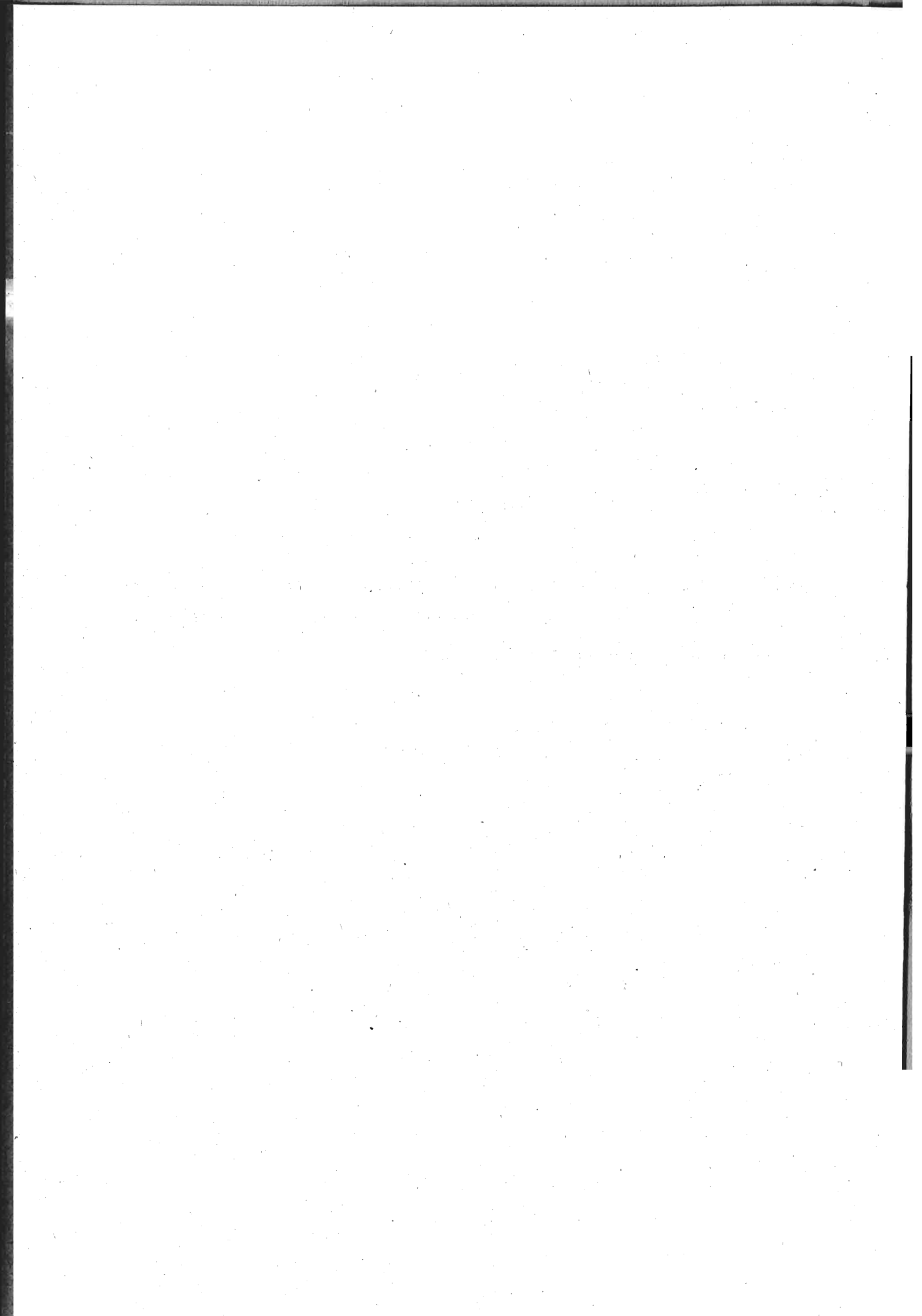

TAV. I. — Emigranti italiani partiti dai porti del Regno per paesi transoceanici negli anni 1916-1925, classificati secondo le provincie e regioni di provenienza e il sesso.

Provincie e regioni di provenienza	1916			1917			1918		
	M.	F.	Totale	M.	F.	Totale	M.	F.	Totale
Alessandria	196	299	495	37	74	111	10	8	18
Cuneo	94	79	173	12	12	24	7	4	11
Novara	103	123	226	13	35	48	9	11	20
Torino	275	341	616	51	75	126	24	37	61
Piemonte	668	842	1510	113	196	309	50	60	110
Genova	183	125	308	62	39	101	39	25	64
Imperia (già Porto Maurizio)	4	6	10	3	—	3	—	—	—
Liguria	187	131	318	65	39	104	39	25	64
Bergamo	78	45	123	7	4	11	4	6	10
Brescia	29	32	61	—	—	—	—	—	—
Como	65	46	111	6	7	13	2	4	6
Cremona	10	11	21	2	4	6	—	—	—
Mantova	44	20	64	7	8	15	1	—	1
Milano	108	133	241	23	44	67	23	15	38
Pavia	104	153	257	7	8	15	8	5	13
Sondrio	30	51	81	—	—	—	—	4	4
Lombardia	468	491	959	52	75	127	38	34	72
Belluno	12	29	41	—	1	1	—	—	—
Padova	28	19	47	3	—	3	—	—	—
Rovigo	23	18	41	2	5	7	—	2	2
Treviso	84	123	207	2	8	10	—	—	—
Udine	59	85	144	6	12	18	1	3	4
Venezia	12	2	14	5	—	5	1	—	1
Verona	31	29	60	1	2	3	1	—	1
Vicenza	59	80	139	8	15	23	2	—	2
Veneto	308	385	693	27	43	70	5	5	10
Bologna	17	22	39	2	2	4	—	—	—
Ferrara	14	19	33	4	3	7	1	—	1
Forlì	58	89	147	2	3	5	4	—	4
Modena	39	38	77	11	9	20	1	3	4
Parma	61	98	159	10	9	19	—	2	2
Piacenza	22	36	58	7	8	15	4	5	9
Ravenna	7	6	13	—	—	—	—	—	—
Reggio nell' Emilia	18	30	48	2	1	3	—	—	—
Emilia	236	338	574	38	35	73	10	10	20

Segue TAV. I. — Emigranti italiani partiti dai porti del Regno per paesi transoceanici negli anni 1916-1925, classificati secondo le provincie e regioni di provenienza e il sesso.

Provincie e regioni di provenienza	1919			1920			1921		
	M.	F.	Totale	M.	F.	Totale	M.	F.	Totale
Alessandria	600	386	986	1 553	907	2 460	2 189	1 034	3 223
Cuneo	366	167	533	798	323	1 121	1 687	569	2 256
Novara	285	173	458	793	455	1 248	1 068	453	1 521
Torino	808	535	1 343	1 617	869	2 486	2 631	1 284	3 915
Piemonte	2 059	1 261	3 320	4 761	2 554	7 315	7 575	3 340	10 915
Genova	3 087	545	3 632	2 890	1 123	4 013	3 084	1 337	4 421
Imperia (già Porto Maurizio)	33	17	50	25	19	44	35	9	44
Liguria	3 120	562	3 682	2 915	1 142	4 057	3 119	1 346	4 465
Bergamo	86	73	159	199	84	283	186	59	245
Brescia	116	56	172	205	93	298	325	117	442
Como	230	131	361	431	234	665	790	320	1 110
Cremona	51	24	75	41	24	65	52	31	83
Mantova	57	31	88	108	53	161	138	101	239
Milano	459	312	771	935	517	1 452	1 076	456	1 532
Pavia	391	243	634	969	520	1 489	1 253	470	1 723
Sondrio	44	36	80	127	100	227	520	187	707
Lombardia	1 434	906	2 340	3 015	1 625	4 640	4 340	1 741	6 081
Belluno	88	109	197	418	239	657	666	290	956
Padova	104	50	154	238	99	337	314	175	489
Rovigo	86	51	137	73	46	119	108	67	175
Treviso	179	189	368	694	343	1 037	2 191	1 297	3 488
Udine	420	349	769	2 152	852	3 004	2 746	955	3 701
Venezia	54	7	61	98	65	163	162	85	247
Verona	80	60	140	465	289	754	289	166	455
Vicenza	148	160	308	722	401	1 123	1 035	540	1 575
Veneto	1 159	975	2 134	4 860	2 334	7 194	7 511	3 575	11 086
Venezia Tridentina	—	—	—	426	376	802	1 178	543	1 721
Venezia Giulia e Zara	—	—	—	218	212	430	1 017	711	1 728
Bologna	44	23	67	87	57	144	130	75	205
Ferrara	33	27	60	55	43	98	175	133	308
Forlì	46	69	115	239	148	387	169	104	273
Modena	65	44	109	150	48	198	314	127	441
Parma	86	97	183	365	273	638	588	403	991
Piacenza	60	73	133	216	167	383	280	184	464
Ravenna	28	18	46	22	21	43	28	16	44
Reggio nell' Emilia	32	27	59	70	35	105	69	35	104
Emilia	394	378	772	1 204	792	1 996	1 753	1 077	2 830

Segue TAV. I. — Emigranti italiani partiti dai porti del Regno per paesi transoceanici negli anni 1916-1925, classificati secondo le provincie e regioni di provenienza e il sesso.

Provincie e regioni di provenienza	1922			1923			1924			1925		
	M.	F.	Totale	M.	F.	Totale	M.	F.	Totale	M.	F.	Totale
Alessandria	3 700	1 252	4 952	3 867	1 387	5 254	3 045	1 427	4 472	1 945	1 007	2 952
Cuneo	2 393	728	3 119	2 031	685	2 716	1 306	519	1 825	930	355	1 285
Novara	1 294	46 0	1 754	1 285	347	1 632	861	467	1 328	759	333	1 092
Torino	2 734	1 245	3 979	2 920	1 216	4 136	1 655	895	2 550	1 331	732	2 113
Piemonte	10 121	3 683	13 804	10 103	3 635	13 738	6 867	3 308	10 175	4 965	2 477	7 442
Genova	3 356	1 240	4 596	4 117	1 406	5 523	3 342	1 239	4 581	3 450	1 551	5 001
Imperia (già Porto Maurizio)	32	10	42	43	11	54	81	31	112	78	35	113
Spezia	—	—	—	—	—	—	155	63	218	217	91	308
Liguria	3 388	1 250	4 638	4 160	1 417	5 577	3 578	1 333	4 911	3 745	1 677	5 422
Bergamo	152	57	209	348	96	444	336	93	429	207	85	292
Brescia	376	69	445	694	106	800	626	200	826	417	117	534
Como	484	169	653	675	209	884	550	198	748	492	234	726
Cremona	71	36	107	111	65	176	84	35	119	53	35	88
Mantova	145	82	227	226	106	332	209	109	318	192	108	300
Milano	794	343	1 137	1 063	321	1 384	694	316	1 010	695	351	1 046
Pavia	1 712	444	2 156	1 445	554	1 999	742	353	1 095	500	295	795
Sondrio	861	161	1 022	687	128	815	742	181	923	499	136	635
Lombardia	4 595	1 361	5 956	5 249	1 585	6 834	3 983	1 485	5 468	3 055	1 361	4 416
Belluno	644	256	900	1 494	176	1 670	863	259	1 122	651	202	853
Padova	400	134	534	1 111	457	1 568	633	344	977	331	177	508
Rovigo	76	42	118	227	135	362	323	277	600	122	76	198
Treviso	2 828	1 085	3 913	4 439	1 408	5 847	2 098	971	3 069	1 393	609	2 002
Udine	2 677	925	3 602	5 928	1 530	7 458	3 849	1 631	5 480	2 863	1 030	3 893
Venezia	216	96	312	876	426	1 302	1 004	656	1 660	431	191	622
Verona	315	98	413	834	225	1 059	455	219	674	310	138	448
Vicenza	1 654	481	2 135	2 474	728	3 202	1 753	671	2 424	925	434	1 359
Veneto	8 810	3 117	11 927	17 383	5 085	22 468	10 978	5 028	16 006	7 026	2 857	9 883
Venezia Tridentina	705	330	1 035	1 955	375	2 330	1 644	602	2 246	836	435	1 271
Venezia Giulia e Zara	792	455	1 247	4 084	945	5 029	1 334	877	2 211	735	519	1 254
Bologna	87	52	139	169	52	221	83	49	132	113	73	186
Ferrara	87	44	131	163	78	241	66	51	117	74	46	120
Forlì	219	109	328	792	275	1 067	351	185	536	259	164	423
Modena	153	69	222	267	41	308	151	62	213	158	65	223
Parma	432	228	660	701	214	915	645	207	852	318	168	486
Piacenza	286	134	420	695	162	857	408	204	612	295	141	436
Ravenna	22	8	30	58	23	81	43	21	64	49	29	78
Reggio nell'Emilia	49	32	81	239	58	297	199	99	298	141	67	208
Emilia	1 335	676	2 011	3 084	903	3 987	1 946	878	2 824	1 407	753	2 160

Segue TAV. I. — Emigranti italiani partiti dai porti del Regno per paesi transoceanici negli anni 1916-1925, classificati secondo le provincie e regioni di provenienza e il sesso.

Provincie e regioni di provenienza	1916			1917			1918		
	M.	F.	Totale	M.	F.	Totale	M.	F.	Totale
Arezzo	8	18	26	—	—	—	—	—	—
Firenze	66	68	134	9	16	25	4	5	9
Grosseto	6	9	15	6	12	18	—	—	—
Livorno	6	17	23	3	2	5	2	2	4
Lucca	197	212	409	18	44	62	23	34	57
Massa e Carrara	66	56	122	7	11	18	—	9	9
Pisa	32	50	82	10	17	27	5	8	13
Siena	10	11	21	1	—	1	—	—	—
Toscana	391	441	832	54	102	156	34	58	92
Ancona	105	144	249	13	40	53	1	5	6
Ascoli Piceno	378	327	705	32	79	111	9	21	30
Macerata	125	169	294	6	5	11	5	9	14
Pesaro e Urbino	177	256	433	19	46	65	—	—	—
Marche	785	896	1 681	70	170	240	15	35	50
Perugia - Umbria	111	131	242	19	18	37	7	8	15
Roma - Lazio	755	473	1 228	95	118	213	34	43	77
Aquila degli Abruzzi	1 849	885	2 734	115	179	294	11	26	37
Campobasso	2 374	1 086	3 460	201	206	407	10	33	43
Chieti	1 301	590	1 891	94	179	273	23	43	66
Teramo	1 450	669	2 119	54	134	188	6	6	12
Abruzzi e Molise	6 974	3 230	10 204	464	698	1 162	50	108	158
Avellino	1 299	962	2 261	128	269	397	45	68	113
Benevento	546	323	869	54	83	137	13	21	34
Caserta	1 261	1 198	2 459	233	456	689	32	87	119
Napoli	508	528	1 036	90	140	230	35	49	84
Salerno	351	422	773	47	113	160	20	17	37
Campania	3 965	3 433	7 398	552	1 061	1 613	145	242	387
Bari delle Puglie	2 451	1 718	4 169	188	356	544	25	105	130
Foggia	1 229	750	1 979	175	271	446	13	18	31
Lecce	44	47	91	2	6	8	—	1	1
Puglie	3 724	2 515	6 239	365	633	998	38	124	162
Potenza - Basilicata	1 165	971	2 136	144	348	492	30	46	76
Catanzaro	674	437	1 111	47	70	117	4	4	8
Cosenza	953	642	1 595	106	151	257	54	71	125
Reggio di Calabria	951	316	1 267	52	82	134	9	14	23
Calabrie	2 578	1 395	3 973	205	303	508	67	89	156

Segue TAV. I. — Emigranti italiani partiti dai porti del Regno per paesi transoceanici negli anni 1916-1925, classificati secondo le provincie e regioni di provenienza e il sesso.

Provincie e regioni di provenienza	1919			1920			1921		
	M.	F.	Totale	M.	F.	Totale	M.	F.	Totale
Arezzo	29	14	43	103	61	164	81	50	131
Firenze	148	90	238	289	157	446	369	189	558
Grosseto	24	18	42	80	67	147	47	42	89
Livorno	35	28	63	41	22	63	75	23	98
Lucca	498	324	822	1 940	742	2 682	2 089	889	2 978
Massa e Carrara	118	129	247	631	349	980	539	251	790
Pisa	68	107	175	119	72	191	148	108	256
Siena	10	3	13	26	11	37	23	21	44
Toscana	930	713	1 643	3 229	1 481	4 710	3 371	1 573	4 944
Ancona	213	185	398	731	538	1 269	1 080	746	1 826
Ascoli Piceno	169	142	311	1 339	581	1 970	1 244	593	1 837
Macerata	178	167	345	976	654	1 630	2 038	1 270	3 308
Pesaro e Urbino	77	137	214	490	357	847	379	271	650
Marche	637	631	1 268	3 586	2 130	5 716	4 741	2 880	7 621
Perugia - Umbria	159	128	287	507	199	706	620	270	890
Roma - Lazio	571	393	964	3 593	1 047	4 640	1 950	896	2 846
Aquila degli Abruzzi	766	591	1 357	5 128	1 361	6 489	2 469	1 190	3 659
Campobasso	597	711	1 308	4 627	1 913	6 540	3 957	1 856	5 813
Chieti	705	722	1 427	4 168	1 714	5 882	4 085	1 716	5 801
Teramo	223	290	513	2 183	806	2 989	1 703	1 147	2 850
Abruzzi e Molise	2 296	2 314	4 610	16 106	5 794	21 900	12 214	5 909	18 123
Avellino	759	1 057	1 816	4 036	2 136	6 172	4 316	2 425	6 741
Benevento	376	500	876	2 153	1 190	3 343	2 369	1 138	3 507
Caserta	1 473	1 429	2 902	8 169	3 572	11 741	5 314	3 062	8 376
Napoli	3 391	1 018	4 409	9 282	2 808	12 090	5 542	3 104	8 646
Salerno	885	908	1 793	3 662	2 407	6 069	3 896	2 563	6 459
Campania	6 884	4 912	11 796	27 302	12 113	39 415	21 487	12 292	33 779
Bari delle Puglie	1 434	1 264	2 698	9 581	3 278	12 859	5 350	2 734	8 084
Foggia	274	301	575	2 260	1 336	3 596	1 856	1 221	3 077
Lecce	109	68	177	366	206	572	496	236	732
Puglie	1 817	1 633	3 450	12 207	4 820	17 027	7 702	4 191	11 893
Potenza - Basilicata	710	943	1 653	3 296	1 993	5 289	4 775	2 506	7 281
Catanzaro	714	457	1 171	5 284	1 981	7 265	5 671	2 109	7 780
Cosenza	1 627	1 147	2 774	7 420	2 956	10 376	8 226	3 068	11 294
Reggio di Calabria	677	349	1 026	4 546	1 168	5 714	4 138	1 577	5 715
Calabrie	3 018	1 953	4 971	17 250	6 105	23 355	18 035	6 754	24 789

Segue TAV. I. — Emigranti italiani partiti dai porti del Regno per paesi transoceanici negli anni 1916-1925, classificati secondo le provincie e regioni di provenienza e il sesso.

Provincie e regioni di provenienza	1922			1923			1924			1925		
	M.	F.	Totale	M.	F.	Totale	M.	F.	Totale	M.	F.	Totale
Arezzo	79	45	124	348	126	474	126	65	191	75	38	113
Firenze	369	193	562	841	163	1 004	328	154	482	315	187	502
Grosseto	34	31	65	133	34	167	40	26	66	48	23	71
Livorno	44	28	72	63	20	83	102	61	163	110	48	158
Lucca	1 480	506	1 986	2 264	558	2 822	1 565	602	2 167	1 459	603	2 062
Massa e Carrara	461	178	639	825	174	999	425	130	555	422	142	564
Pisa	103	59	162	264	84	348	164	106	270	115	95	210
Siena	10	3	13	72	10	82	35	20	55	50	21	71
Toscana	2 580	1 043	3 623	4 810	1 169	5 979	2 785	1 164	3 949	2 594	1 157	3 751
Ancona	1 098	738	1 836	1 827	917	2 744	1 036	640	1 676	837	457	1 294
Ascoli Piceno	1 015	361	1 376	1 778	429	2 207	1 035	405	1 440	820	309	1 129
Macerata	2 418	1 480	3 898	3 001	1 493	4 494	1 745	1 066	2 811	1 035	673	1 708
Pesaro e Urbino	229	176	405	570	185	755	554	147	701	337	157	494
Marche	4 760	2 755	7 515	7 176	3 024	10 200	4 370	2 258	6 628	3 029	1 596	4 625
Perugia - Umbria	387	179	566	1 047	220	1 267	441	247	688	315	148	463
Roma - Lazio	2 000	665	2 665	2 746	465	3 211	1 397	570	1 967	1 509	527	2 036
Aquila degli Abruzzi	1 312	4 13	1 725	3 167	547	3 714	2 088	515	2 603	1 675	345	2 020
Campobasso	2 818	672	3 490	3 995	720	4 715	2 851	717	3 568	2 564	549	3 113
Chieti	3 670	773	4 443	4 197	755	4 952	2 818	854	3 672	2 927	655	3 582
Teramo	939	267	1 206	2 073	277	2 350	722	283	1 005	741	165	906
Abruzzi e Molise	8 739	2 125	10 864	13 432	2 299	15 731	8 479	2 369	10 848	7 907	1 714	9 621
Avellino	1 859	692	2 551	2 915	571	3 486	1 875	709	2 584	2 224	625	2 849
Benevento	1 586	535	2 121	2 137	425	2 562	1 311	333	1 644	1 299	395	1 694
Caserta	2 546	912	3 458	4 583	863	5 446	2 544	970	3 514	2 808	717	3 525
Napoli	4 578	2 052	6 630	4 542	1 649	6 191	3 866	1 613	5 479	3 478	1 258	4 736
Salerno	2 181	1 026	3 207	3 083	978	4 061	2 395	984	3 379	2 470	959	3 429
Campania	12 750	5 217	17 967	17 260	4 486	21 746	11 991	4 609	16 600	12 279	3 954	16 233
Bari delle Puglie	2 828	947	3 775	5 117	918	6 035	3 516	1 168	4 684	3 226	717	3 943
Foggia	619	251	870	1 920	358	2 278	925	259	1 184	823	237	1 060
Lecce	270	99	369	708	133	841	402	104	506	209	57	266
Taranto	—	—	—	—	—	—	100	27	127	206	89	295
Puglie	3 717	1 297	5 014	7 745	1 409	9 154	4 943	1 558	6 501	4 464	1 100	5 564
Potenza - Basilicata	2 929	1 064	3 993	4 636	1 091	5 727	3 536	1 043	4 579	2 984	937	3 921
Catanzaro	4 119	887	5 006	5 667	992	6 659	4 257	1 008	5 265	4 250	806	5 056
Cosenza	5 979	1 604	7 583	7 296	1 724	9 020	5 181	1 655	6 836	5 294	1 552	6 846
Reggio di Calabria	3 179	592	3 771	4 060	670	4 730	3 315	755	4 070	3 276	566	3 842
Calabrie	13 277	3 083	16 360	17 023	3 386	20 409	12 753	3 418	16 171	12 820	2 924	15 744

Segue TAV. I. — Emigranti italiani partiti dai porti del Regno per paesi transoceanici negli anni 1916-1925, classificati secondo le provincie e regioni di provenienza e il sesso.

Provincie e regioni di provenienza	1916			1917			1918		
	M.	F.	Totale	M.	F.	Totale	M.	F.	Totale
Caltanissetta	477	633	1 110	98	205	303	8	21	29
Catania	638	788	1 426	154	292	446	53	77	130
Girgenti	804	1 032	1 836	132	248	380	8	8	16
Messina	1 214	1 082	2 296	79	153	232	12	24	36
Palermo	962	1 085	2 047	223	451	674	67	107	174
Siracusa	1 021	1 058	2 079	136	327	463	36	42	78
Trapani	713	888	1 601	125	232	357	18	35	53
Sicilia	5 829	6 566	12 395	947	1 908	2 855	202	314	516
Cagliari	8	1	9	2	—	2	2	—	2
Sassari	49	13	62	4	1	5	2	9	11
Sardegna	57	14	71	6	1	7	4	9	13
Senza indicazione della provincia di provenienza	68	20	88	1	1	2	—	—	—

Riassunto per regioni

Piemonte	668	842	1 510	113	196	309	50	60	110
Liguria	187	131	318	65	39	104	39	25	64
Lombardia	468	491	959	52	75	127	38	34	72
Veneto	308	385	693	27	43	70	5	5	10
Emilia	236	338	574	38	35	73	10	10	20
Toscana	391	441	832	54	102	156	34	58	92
Marche	785	896	1 681	70	170	240	15	35	50
Umbria	111	131	242	19	18	37	7	8	15
Lazio	755	473	1 228	95	113	213	34	43	77
Abruzzi e Molise	6 974	3 230	10 204	464	698	1 162	50	108	158
Campania	3 965	3 433	7 398	552	1 061	1 613	145	242	387
Puglie	3 724	2 515	6 239	365	633	998	38	124	162
Basilicata	1 165	971	2 136	144	343	492	30	46	76
Calabria	2 573	1 395	3 973	205	303	508	67	89	156
Sicilia	5 829	6 566	12 395	947	1 908	2 855	202	314	516
Sardegna	57	14	71	6	1	7	4	9	13
Senza indicazione della provincia di provenienza	68	20	88	1	1	2	—	—	—
TOTALE	28 269	22 272	50 541	3 217	5 749	8 966	768	1 210	1 978

Segue TAV. I. — Emigranti italiani partiti dai porti del Regno per paesi transoceanici negli anni 1916-1925, classificati secondo le provincie e regioni di provenienza e il sesso.

Provincie e regioni di provenienza	1919			1920			1921		
	M.	F.	Totale	M.	F.	Totale	M.	F.	Totale
Caltanissetta	458	462	920	2 017	1 402	3 419	1 916	1 533	3 449
Catania	961	885	1 846	2 841	1 921	4 762	3 578	2 285	5 863
Girgenti	787	761	1 548	3 159	1 924	5 083	3 378	2 619	5 997
Messina	1 181	906	2 087	3 920	2 071	5 991	5 340	2 987	8 327
Palermo	1 925	1 662	3 587	6 045	3 574	9 619	6 693	5 202	11 895
Siracusa	1 135	590	1 725	3 799	2 090	5 889	2 500	1 529	4 029
Trapani	692	648	1 340	2 479	1 556	4 035	2 429	1 986	4 415
<i>Sicilia</i>	7 139	5 914	13 053	24 260	14 538	38 798	25 834	18 141	43 975
Cagliari	69	30	99	137	32	169	80	25	105
Sassari	167	20	187	433	37	470	169	49	218
<i>Sardegna</i>	236	50	286	570	69	639	249	74	323
Terre liberate	94	99	193	—	—	—	—	—	—
Senza indicazione della provincia di provenienza	361	102	463	—	—	—	—	—	—
Riassunto per regioni									
Piemonte	2 059	1 261	3 320	4 761	2 554	7 315	7 575	3 340	10 915
Liguria	3 120	562	3 682	2 915	1 142	4 057	3 119	1 346	4 465
Lombardia	1 434	906	2 340	3 015	1 625	4 640	4 340	1 741	6 081
Veneto	1 159	975	2 134	4 860	2 334	7 194	7 511	3 575	11 086
Venezia Tridentina	—	—	—	426	376	802	1 178	543	1 721
Venezia Giulia e Zara	—	—	—	218	212	430	1 017	711	1 728
Emilia	394	378	772	1 204	792	1 996	1 753	1 077	2 830
Toscana	930	713	1 643	3 229	1 481	4 710	3 371	1 573	4 944
Marche	637	631	1 268	3 586	2 130	5 716	4 741	2 880	7 621
Umbria	159	128	287	507	199	706	620	270	890
Lazio	571	393	964	3 593	1 047	4 640	1 950	896	2 846
Abruzzi e Molise	2 296	2 314	4 610	16 106	5 794	21 900	12 214	5 909	18 123
Campania	6 884	4 912	11 796	27 302	12 113	39 415	21 437	12 292	33 729
Puglie	1 817	1 633	3 450	12 207	4 820	17 027	7 702	4 191	11 893
Basilicata	710	943	1 653	3 296	1 993	5 289	4 775	2 506	7 281
Calabria	3 018	1 953	4 971	17 250	6 105	23 355	18 035	6 754	24 789
Sicilia	7 139	5 914	13 053	24 260	14 538	38 798	25 834	18 141	43 975
Sardegna	236	50	286	570	69	639	249	74	323
Terre liberate	94	99	193	—	—	—	—	—	—
Senza indicazione della provincia di provenienza	361	102	463	—	—	—	—	—	—
TOTALE	33 018	23 867	56 885	129 305	59 324	188 629	127 421	67 819	195 240

Segue TAV. I. — Emigranti italiani partiti dai porti del Regno per paesi transoceanici negli anni 1916-1925, classificati secondo le provincie e regioni di provenienza e il sesso.

Provincie e regioni di provenienza	1922			1923			1924			1925		
	M.	F.	Totale	M.	F.	Totale	M.	F.	Totale	M.	F.	Totale
Caltanissetta	853	377	1 230	1 886	473	2 359	1 144	487	1 631	936	372	1 308
Catania	3 444	1 262	4 706	4 852	1 611	6 463	3 516	1 557	5 073	2 924	1 205	4 129
Girgenti	1 153	596	1 749	2 836	670	3 506	1 817	784	2 601	1 086	468	1 554
Messina	2 525	920	3 445	4 140	937	5 077	3 560	1 230	4 790	3 030	855	3 885
Palermo	2 330	1 431	3 761	4 955	1 444	6 399	3 142	1 655	4 797	2 547	1 210	3 757
Siracusa	1 470	573	2 043	3 480	717	4 197	1 893	796	2 689	1 938	503	2 441
Trapani	1 069	440	1 509	2 386	507	2 893	1 414	457	1 871	967	326	1 293
Sicilia	12 844	5 599	18 443	24 535	6 359	30 894	16 486	6 966	23 452	13 428	4 939	18 367
Cagliari	30	4	34	220	29	249	276	36	312	218	37	255
Sassari	107	17	124	535	41	576	472	43	515	350	30	380
Sardegna	137	21	158	755	70	825	748	79	827	568	67	635
Riassunto per regioni												
Piemonte	10121	3 683	13 804	10 103	3 635	13 738	6 867	3 308	10 175	4 965	2 477	7 442
Liguria	3 388	1 250	4 638	4 160	1 417	5 577	3 578	1 333	4 911	3 745	1 677	5 422
Lombardia	4 595	1 361	5 956	5 249	1 585	6 834	3 983	1 485	5 468	3 055	1 361	4 416
Veneto	8 810	3 117	11 927	17 383	5 085	22 468	10 978	5 028	16 006	7 026	2 857	9 883
Venezia Tridentina	705	330	1 035	1 955	375	2 330	1 044	602	2 246	836	435	1 271
Venezia Giulia e Zara	792	455	1 247	4 084	945	5 029	1 334	877	2 211	735	519	1 254
Emilia	1 335	676	2 011	3 084	903	3 987	1 946	878	2 824	1 407	753	2 160
Toscana	2 580	1 043	3 623	4 810	1 169	5 979	2 785	1 164	3 949	2 594	1 157	3 751
Marche	4 760	2 755	7 515	7 176	3 024	10 200	4 370	2 258	6 628	3 029	1 596	4 625
Umbria	387	179	566	1 047	220	1 267	441	247	688	315	148	463
Lazio	2 000	665	2 665	2 746	465	3 211	1 397	570	1 967	1 509	527	2 036
Abruzzi e Molise	8 739	2 125	10 864	13 432	2 299	15 731	8 479	2 369	10 848	7 907	1 714	9 621
Campania	12 750	5 217	17 967	17 260	4 486	21 746	11 991	4 609	16 600	12 279	3 954	16 233
Puglie	3 717	1 297	5 014	7 745	1 409	9 154	4 943	1 558	6 501	4 464	1 100	5 564
Basilicata	2 929	1 064	3 993	4 636	1 091	5 727	3 536	1 043	4 579	2 984	937	3 921
Calabrie	13 277	3 083	16 360	17 023	3 386	20 409	12 753	3 418	16 171	12 820	2 924	15 744
Sicilia	12 844	5 599	18 443	24 535	6 359	30 894	16 486	6 966	23 452	13 428	4 939	18 367
Sardegna	137	21	158	755	70	825	748	79	827	568	67	635
TOTALE	93 866	33 920	127 786	147 183	37 923	185 106	98 259	37 792	136 051	83 666	29 142	112 808



TAVOLA II.

Emigranti italiani partiti dai porti del Regno per paesi transoceanici negli anni 1916-1925, classificati secondo :

- a) le regioni di provenienza, l'età e il sesso ;**
- b) le regioni di provenienza, le professioni o condizioni e il sesso ;**
- c) le regioni di provenienza e gli aggruppamenti famigliari ;**
- d) le regioni di provenienza e i paesi di destinazione.**

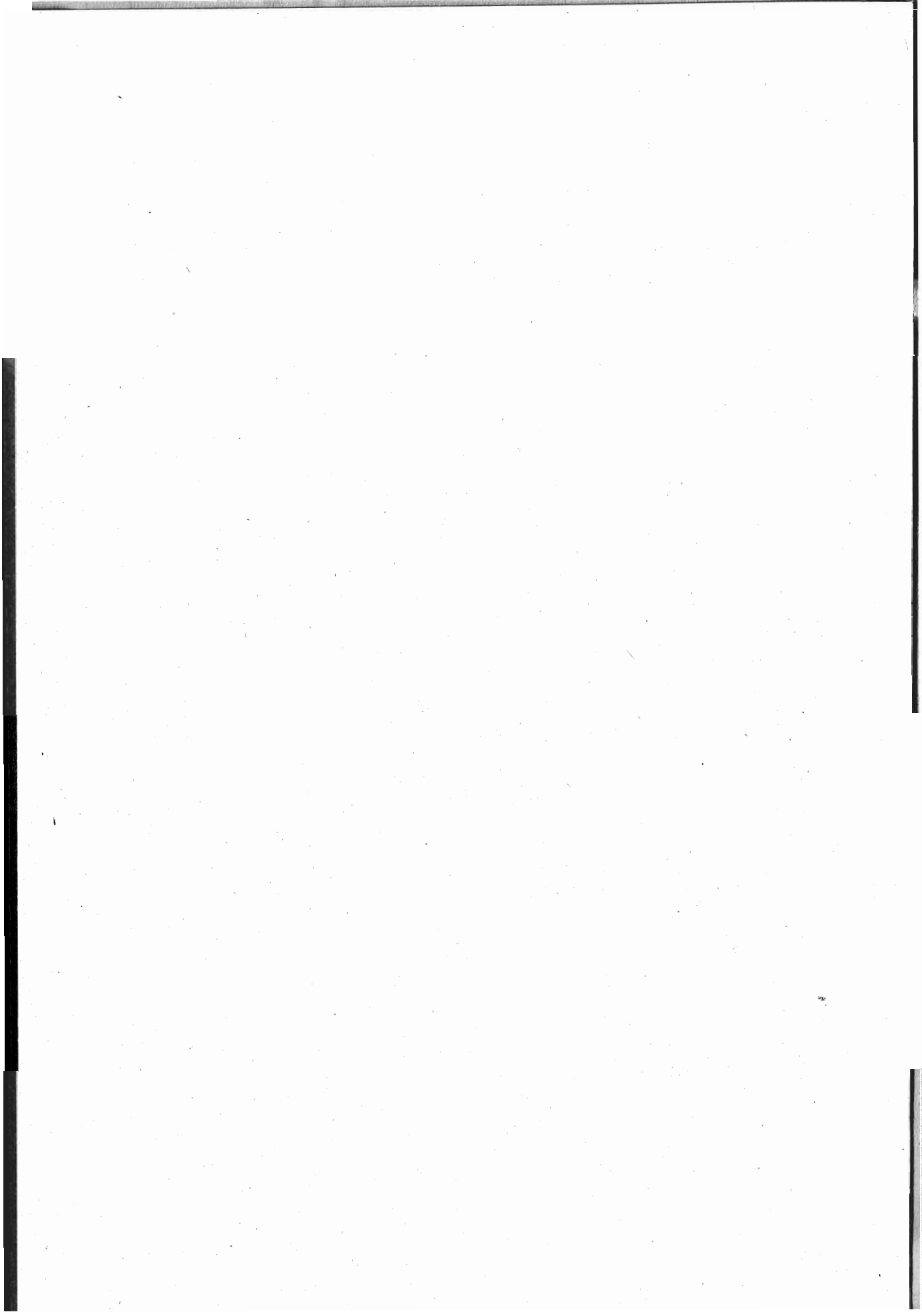
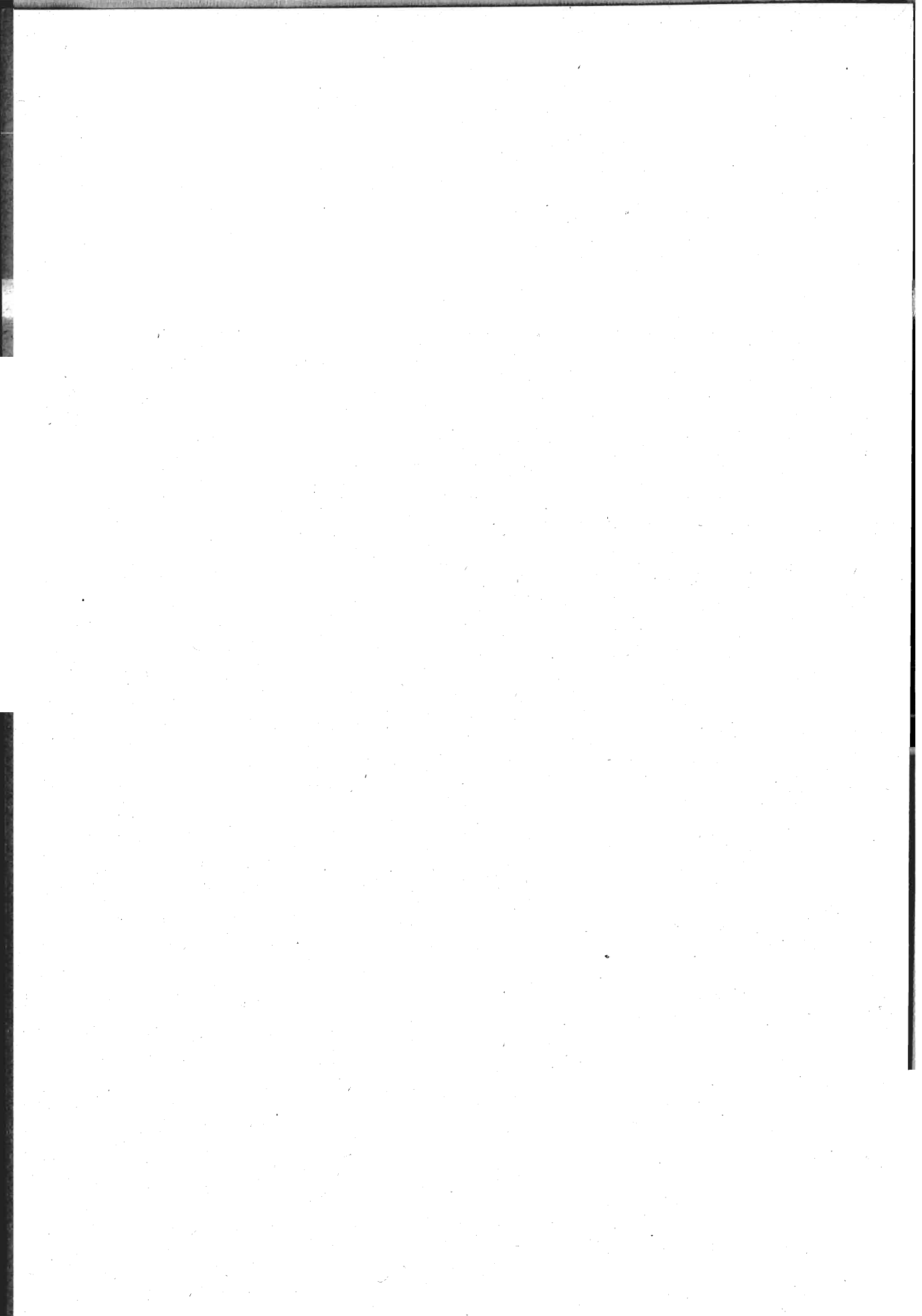

TAV. II-a. — Emigranti italiani partiti dai porti del Regno per paesi transoceanici negli anni 1916-1925, classificati secondo le regioni di provenienza, l'età e il sesso.

Anno 1916.

Regioni di provenienza	Al di sotto di 1 anno		Da 1 a 4 anni compiuti		Da 5 a 9 anni compiuti		Da 10 a 15 anni compiuti		Da 16 a 20 anni compiuti		Da 21 a 25 anni compiuti		Da 26 a 35 anni compiuti	
	M.	F.	M.	F.	M.	F.	M.	F.	M.	F.	M.	F.	M.	F.
	Piemonte	9	14	61	70	76	66	77	86	34	144	75	139	89
Liguria	1	1	9	5	8	12	12	11	17	19	28	25	30	20
Lombardia	10	4	49	42	69	50	47	37	30	82	44	72	64	89
Veneto	3	11	41	28	45	35	29	39	22	51	26	74	25	84
Emilia	7	7	22	25	27	29	30	23	23	74	20	64	20	57
Toscana	3	5	37	32	58	35	63	59	21	64	42	76	44	88
Marche	13	14	82	65	83	97	112	92	33	141	53	193	87	155
Umbria	6	2	16	14	14	13	15	15	4	14	11	22	10	22
Lazio	3	2	38	44	43	42	67	50	49	77	55	75	107	96
Abruzzi e Molise	44	39	265	244	329	280	498	307	470	648	542	591	1 023	511
Campania	49	58	280	238	355	315	462	340	220	668	306	567	497	537
Puglie	35	47	222	196	257	220	356	285	187	580	333	395	573	381
Basilicata	8	14	79	72	111	80	129	93	77	231	119	163	148	157
Calabrie	16	25	128	113	144	121	203	145	101	254	255	210	317	221
Sicilia	96	96	582	519	749	668	906	918	274	1 308	401	807	567	967
Sardegna	—	—	—	1	3	2	6	1	2	1	7	1	10	2
Senza indicazione della regione di provenienza	1	1	4	4	2	—	2	—	7	1	4	3	22	1
Totale	304	340	1 915	1 712	2 373	2 065	3 014	2 501	1 571	4 357	2 321	3 477	3 633	3 564

Regioni di provenienza	Da 36 a 45 anni compiuti		Da 46 a 55 anni compiuti		Da 56 a 65 anni compiuti		Da 66 anni in su		Età ignota		Totale		
	M.	F.	M.	F.	M.	F.	M.	F.	M.	F.	M.	F.	In complesso
	Piemonte	111	94	92	33	29	17	15	3	—	—	668	842
Liguria	36	20	28	14	14	2	4	2	—	—	187	131	318
Lombardia	73	74	52	23	22	13	8	5	—	—	468	491	959
Veneto	56	37	41	16	12	8	8	2	—	—	308	385	693
Emilia	46	32	28	15	11	9	2	3	—	—	236	338	574
Toscana	67	52	41	23	8	7	6	—	1	—	391	441	832
Marche	191	88	105	35	19	14	7	2	—	—	785	896	1 681
Umbria	24	19	10	5	1	5	—	—	—	—	111	131	242
Lazio	221	53	148	23	23	9	1	2	—	—	755	473	1 228
Abruzzi e Molise	2 286	362	1 239	152	241	68	37	27	—	1	6 974	3 230	10 204
Campania	1 094	360	539	211	129	108	34	31	—	—	3 965	3 433	7 398
Puglie	1 140	224	491	114	101	56	28	14	1	3	3 724	2 515	6 239
Basilicata	317	73	144	57	31	26	2	5	—	—	1 165	971	2 136
Calabrie	873	169	455	83	73	37	12	17	1	—	2 578	1 395	3 973
Sicilia	1 263	776	739	315	194	138	57	54	1	—	5 829	6 566	12 395
Sardegna	19	2	7	2	2	1	1	1	—	—	57	14	71
Senza indicazione della regione di provenienza	15	4	3	1	—	1	—	—	8	4	68	20	88
Totale	7 832	2 439	4 162	1 122	910	519	222	168	12	8	28 269	22 272	50 541

Segue TAV. II-a. — Emigranti italiani partiti dai porti del Regno per paesi transoceanici negli anni 1916-1925, classificati secondo le regioni di provenienza, l'età e il sesso.

Anno 1917.

Regioni di provenienza	Al di sotto di 1 anno		Da 1 a 4 anni compiuti		Da 5 a 9 anni compiuti		Da 10 a 15 anni compiuti		Da 16 a 20 anni compiuti		Da 21 a 25 anni compiuti		Da 26 a 35 anni compiuti	
	M.	F.	M.	F.	M.	F.	M.	F.	M.	F.	M.	F.	M.	F.
	Piemonte	—	—	5	8	12	14	23	16	5	31	6	41	15
Liguria	—	—	2	2	3	1	3	1	2	9	4	5	16	5
Lombardia	—	1	2	1	12	5	8	8	3	15	3	15	4	13
Veneto	—	—	3	2	4	5	2	8	—	5	2	6	8	7
Emilia	1	—	7	—	6	4	5	1	1	4	3	8	5	8
Toscana	1	—	2	3	1	9	14	9	1	21	3	25	12	18
Marche	—	—	9	9	16	21	11	20	5	32	2	39	11	24
Umbria	—	—	2	—	—	—	2	5	2	3	2	5	6	2
Lazio	—	—	8	9	12	9	14	16	2	20	7	25	15	22
Abruzzi e Molise	3	4	30	39	66	71	87	67	7	153	35	137	54	115
Campania	8	4	70	65	103	124	122	107	8	245	36	175	63	136
Puglie	2	3	36	20	56	66	93	92	10	168	24	78	41	77
Basilicata	1	—	21	19	31	26	28	35	5	111	8	58	15	33
Calabria	1	1	19	22	26	34	25	31	8	60	18	40	40	48
Sicilia	9	8	135	124	206	214	229	285	35	445	59	220	69	219
Sardegna	—	—	—	—	—	—	—	—	—	—	3	1	—	—
Senza indicazione della re- gione di provenienza	—	—	—	—	—	—	—	1	—	—	1	—	—	—
Totale	26	21	351	323	554	603	666	702	94	1322	216	878	374	768

Regioni di provenienza	Da 36 a 45 anni compiuti		Da 46 a 55 anni compiuti		Da 56 a 65 anni compiuti		Da 66 anni in su		Età ignota		Totale		
	M.	F.	M.	F.	M.	F.	M.	F.	M.	F.	M.	F.	In com- plesso
	Piemonte	10	19	22	15	12	10	3	1	—	—	113	196
Liguria	7	8	15	5	11	1	2	1	—	1	65	39	104
Lombardia	4	8	8	5	7	4	1	—	—	—	52	75	127
Veneto	3	7	4	2	1	1	—	—	—	—	27	43	70
Emilia	3	6	3	3	4	1	—	—	—	—	38	35	73
Toscana	4	4	8	12	5	1	3	—	—	—	54	102	156
Marche	1	12	10	13	5	—	—	—	—	—	70	170	240
Umbria	1	3	4	—	—	—	—	—	—	—	19	18	37
Lazio	10	11	19	3	8	3	—	—	—	—	95	118	213
Abruzzi e Molise	35	60	122	37	21	12	4	3	—	—	464	698	1162
Campania	25	88	71	69	34	31	12	17	—	—	552	1061	1613
Puglie	25	70	63	43	15	14	—	2	—	—	365	633	998
Basilicata	8	31	14	18	12	9	1	7	—	1	144	348	492
Calabria	4	42	55	21	8	2	1	2	—	—	205	303	508
Sicilia	35	230	111	103	49	42	9	14	1	4	947	1908	2855
Sardegna	2	—	1	—	—	—	—	—	—	—	6	1	7
Senza indicazione della re- gione di provenienza	—	—	—	—	—	—	—	—	—	—	1	1	2
Totale	177	599	530	349	192	131	36	47	1	6	3217	5749	8966

Segue Tav. II-a. — Emigranti italiani partiti dai porti del Regno per paesi transoceanici negli anni 1916-1925, classificati secondo le regioni di provenienza, l'età e il sesso.

Anno 1918.

Regioni di provenienza	Al di sotto di 1 anno		Da 1 a 4 anni compiuti		Da 5 a 9 anni compiuti		Da 10 a 15 anni compiuti		Da 16 a 20 anni compiuti		Da 21 a 25 anni compiuti		Da 26 a 35 anni compiuti	
	M.	F.	M.	F.	M.	F.	M.	F.	M.	F.	M.	F.	M.	F.
	Piemonte	—	—	4	3	4	4	1	6	1	9	3	12	10
Liguria	—	1	1	—	—	5	9	3	2	2	3	3	5	3
Lombardia	—	—	3	1	5	4	4	6	1	5	3	4	10	4
Veneto	—	—	—	—	1	2	—	—	—	—	1	1	3	1
Emilia	—	—	—	—	—	1	2	1	—	3	2	1	1	1
Toscana	—	—	2	3	9	6	5	7	—	8	2	11	4	8
Marche	—	—	—	3	3	4	5	5	1	3	—	9	2	5
Umbria	—	—	2	—	2	1	1	1	—	2	1	2	—	1
Lazio	—	—	5	1	4	10	2	1	3	10	4	6	10	8
Abruzzi e Molise	—	2	5	2	18	14	10	20	—	20	3	14	2	18
Campania	—	2	15	17	28	27	31	32	3	40	9	38	17	33
Puglie	—	2	3	8	16	15	11	17	2	30	2	19	—	6
Basilicata	—	—	3	2	7	9	5	4	4	9	—	8	1	7
Calabrie	—	—	4	7	13	10	14	11	1	16	4	13	5	15
Sicilia	2	1	27	23	43	36	49	52	4	47	7	39	11	48
Sardegna	—	—	2	—	—	4	—	—	—	—	—	1	—	2
Senza indicazione della regione di provenienza	—	—	—	—	—	—	—	—	—	—	—	—	—	—
Totale	2	8	76	70	153	152	149	166	22	204	43	181	81	169

Regioni di provenienza	Da 36 a 45 anni compiuti		Da 46 a 55 anni compiuti		Da 56 a 65 anni compiuti		Da 66 anni in su		Età ignota		Totale		
	M.	F.	M.	F.	M.	F.	M.	F.	M.	F.	M.	F.	In complesso
	Piemonte	4	5	12	9	9	2	2	1	—	—	50	60
Liguria	7	5	9	3	4	—	—	—	—	—	39	25	64
Lombardia	5	7	4	3	2	—	1	—	—	—	38	34	72
Veneto	—	—	—	—	—	1	—	—	—	—	5	5	10
Emilia	2	3	1	—	1	—	1	—	—	—	10	10	20
Toscana	5	9	6	4	1	1	—	1	—	—	34	58	92
Marche	—	5	3	—	1	1	—	—	—	—	15	35	50
Umbria	—	1	—	—	1	—	—	—	—	—	7	8	15
Lazio	2	4	2	2	1	1	1	—	—	—	34	43	77
Abruzzi e Molise	1	10	9	6	1	1	1	1	—	—	50	108	158
Campania	7	26	18	16	10	8	7	3	—	—	145	242	387
Puglie	1	15	2	9	1	2	—	1	—	—	38	124	162
Basilicata	1	2	3	2	4	3	1	—	1	—	30	46	76
Calabrie	8	9	8	6	9	2	1	—	—	—	67	89	156
Sicilia	15	39	29	15	12	9	3	5	—	—	202	314	516
Sardegna	2	1	—	1	—	—	—	—	—	—	4	9	13
Senza indicazione della regione di provenienza	—	—	—	—	—	—	—	—	—	—	—	—	—
Totale	60	141	106	76	57	31	18	12	1	—	768	1210	1978

Segue Tav. II-a. — Emigranti italiani partiti dai porti del Regno per paesi transoceanici negli anni 1916-1925, classificati secondo le regioni di provenienza, l'età e il sesso.

Anno 1919.

Regioni di provenienza	Al di sotto di 1 anno		Da 1 a 4 anni compiuti		Da 5 a 9 anni compiuti		Da 10 a 15 anni compiuti		Da 16 a 20 anni compiuti		Da 21 a 25 anni compiuti		Da 26 a 35 anni compiuti	
	M.	F.	M.	F.	M.	F.	M.	F.	M.	F.	M.	F.	M.	F.
	Piemonte	6	5	71	65	155	137	150	131	163	161	175	207	635
Liguria	6	1	23	28	62	72	71	50	210	67	550	110	1 603	124
Lombardia	1	2	38	39	117	124	125	101	110	108	120	152	447	220
Veneto	3	4	37	36	152	160	135	123	94	95	119	135	296	297
Emilia	3	1	15	16	47	58	40	52	38	49	33	59	94	73
Toscana	2	2	17	11	111	97	90	102	95	75	87	108	269	189
Marche	—	5	25	24	84	80	77	53	63	78	50	112	176	167
Umbria	—	—	3	10	22	18	14	11	7	12	22	20	47	34
Lazio	3	1	21	17	82	54	54	48	62	32	51	55	182	116
Abruzzi e Molise	2	9	70	67	340	328	279	237	205	270	168	314	695	715
Campania	36	28	190	207	739	703	480	509	483	674	896	806	2 735	1 177
Puglie	10	9	50	61	231	184	204	192	193	300	182	243	557	330
Basilicata	1	6	27	25	120	103	102	120	92	149	45	138	154	210
Calabrie	10	15	77	64	325	302	266	238	356	241	258	255	981	478
Sicilia	43	46	347	277	855	805	645	766	645	936	693	789	2 191	1 192
Sardegna	1	1	7	5	4	9	5	5	3	4	15	6	124	15
Terre liberate	—	—	4	—	18	17	15	19	12	7	3	14	19	25
Senza indicazione della regione di provenienza	—	—	6	6	14	8	18	16	13	14	17	16	74	24
Totale	127	135	1 028	958	3 478	3 259	2 770	2 773	2 844	3 272	3 484	3 539	11 229	5 692

Regioni di provenienza	Da 36 a 45 anni compiuti		Da 46 a 55 anni compiuti		Da 56 a 65 anni compiuti		Da 66 anni in su		Età ignota		Totale		
	M.	F.	M.	F.	M.	F.	M.	F.	M.	F.	M.	F.	In complesso
	Piemonte	484	129	139	66	67	39	10	11	4	4	2 059	1 261
Liguria	478	47	69	41	35	20	11	2	2	—	3 120	562	3 682
Lombardia	350	100	80	33	35	23	11	3	—	1	1 434	906	2 340
Veneto	235	77	58	26	24	15	6	6	—	1	1 159	975	2 134
Emilia	89	32	18	20	16	13	1	5	—	—	394	378	772
Toscana	188	72	48	31	15	15	8	10	—	1	930	713	1 643
Marche	116	55	28	34	13	20	5	3	—	—	637	631	1 268
Umbria	31	15	10	5	3	1	—	—	—	2	159	128	287
Lazio	98	38	11	15	3	12	4	4	—	1	571	393	964
Abruzzi e Molise	433	223	59	66	26	54	13	31	6	—	2 296	2 314	4 610
Campania	1 005	420	149	172	97	136	58	70	16	10	6 884	4 912	11 796
Puglie	273	154	57	84	42	60	16	16	2	—	1 817	1 633	3 450
Basilicata	117	87	25	39	14	48	13	18	—	—	710	943	1 653
Calabrie	598	194	129	84	45	55	17	20	6	7	3 018	1 953	4 971
Sicilia	1 232	538	254	270	154	194	72	92	8	9	7 139	5 914	13 053
Sardegna	74	4	1	—	2	—	—	1	—	—	236	50	286
Terre liberate	15	12	2	2	5	3	1	—	—	—	94	99	193
Senza indicazione della regione di provenienza	181	9	13	4	9	3	2	—	14	2	361	102	463
Totale	5 997	2 206	1 150	992	605	711	248	292	58	38	33 018	23 867	56 885

Segue Tav. II-a. — Emigranti italiani partiti dai porti del Regno per paesi transoceanici negli anni 1916-1925, classificati secondo le regioni di provenienza, l'età e il sesso.

Anno 1920.

Regioni di provenienza	Al di sotto di 1 anno		Da 1 a 4 anni compiuti		Da 5 a 9 anni compiuti		Da 10 a 15 anni compiuti		Da 16 a 20 anni compiuti		Da 21 a 25 anni compiuti		Da 26 a 35 anni compiuti	
	M.	F.	M.	F.	M.	F.	M.	F.	M.	F.	M.	F.	M.	F.
	Piemonte	30	32	88	89	248	230	299	204	476	353	1 067	534	1 571
Liguria	10	12	51	51	117	109	135	107	301	163	804	234	971	263
Lombardia	16	12	54	38	170	174	210	152	375	190	679	349	898	397
Veneto	38	23	92	79	317	264	333	242	651	266	965	452	1 467	613
Venezia Tridentina	4	5	5	5	30	42	34	43	52	45	88	65	112	102
Venezia Giulia e Zara	2	2	2	7	14	23	16	20	38	37	49	43	70	54
Emilia	3	3	15	20	87	73	99	84	171	147	243	167	358	170
Toscana	21	9	59	50	129	140	189	144	484	187	686	352	1 074	375
Marche	45	27	76	60	249	198	246	186	457	265	717	491	1 165	529
Umbria	5	4	6	8	21	13	23	15	77	30	96	48	200	50
Lazio	16	8	39	30	108	97	129	110	450	145	674	213	1 524	281
Abruzzi e Molise	69	68	183	155	625	601	714	505	2 046	837	2 707	1 158	6 280	1 483
Campania	214	169	530	448	1 259	1 158	1 203	976	3 413	2 077	5 064	2 582	10 069	2 873
Puglie	97	86	201	183	494	440	536	463	1 818	1 041	2 280	885	4 205	959
Basilicata	23	20	51	48	216	199	276	213	483	357	578	354	1 031	449
Calabrie	82	81	226	181	833	727	882	586	2 038	778	2 870	1 019	6 261	1 580
Sicilia	239	237	762	673	1 619	1 590	1 545	1 457	2 686	2 627	4 362	2 513	8 189	2 987
Sardegna	1	2	3	2	5	6	8	5	12	11	122	8	280	20
Totale	915	800	2 443	2 127	6 541	6 084	6 877	5 512	16 028	9 556	24 051	11 467	45 725	13 839

Regioni di provenienza	Da 36 a 45 anni compiuti		Da 46 a 55 anni compiuti		Da 56 a 65 anni compiuti		Da 66 anni in su		Età ignota		Totale		
	M.	F.	M.	F.	M.	F.	M.	F.	M.	F.	M.	F.	In complessivo
	Piemonte	597	251	245	96	115	82	22	27	3	2	4 761	2 554
Liguria	295	106	148	54	58	27	23	11	-2	5	2 915	1 142	4 057
Lombardia	372	179	139	73	78	50	23	10	1	1	3 015	1 625	4 640
Veneto	642	219	234	89	86	61	31	26	4	-	4 860	2 334	7 194
Venezia Tridentina	57	32	19	20	19	12	4	2	2	3	426	376	802
Venezia Giulia e Zara	18	17	4	7	-	2	2	-	3	-	218	212	430
Emilia	127	67	61	38	27	19	13	4	-	-	1 204	792	1 996
Toscana	365	122	141	60	55	30	25	11	1	1	3 229	1 481	4 710
Marche	414	183	124	97	73	74	19	20	1	-	3 586	2 130	5 716
Umbria	56	14	18	5	5	12	-	-	-	-	507	199	706
Lazio	505	83	109	42	25	31	7	4	7	3	3 593	1 047	4 640
Abruzzi e Molise	2 834	534	438	196	145	171	52	81	13	5	16 106	5 794	21 900
Campania	4 177	863	817	419	363	376	144	160	49	12	27 302	12 113	39 415
Puglie	2 029	365	347	191	135	156	40	44	25	7	12 207	4 820	17 027
Basilicata	415	165	121	88	66	64	29	36	7	-	3 296	1 993	5 289
Calabrie	3 025	596	711	287	219	194	79	66	24	10	17 250	6 105	23 355
Sicilia	3 264	1 133	903	622	480	489	151	181	60	29	24 260	14 538	38 798
Sardegna	116	9	19	4	3	-	1	2	-	-	570	69	639
Totale	10 308	4 938	4 508	2 388	1 952	1 850	665	685	202	78	129 305	59 324	188 629

Segue TAV. II-a. — Emigranti italiani partiti dai porti del Regno per paesi transoceanici negli anni 1916-1925, classificati secondo le regioni di provenienza, l'età e il sesso.

Anno 1921.

Regioni di provenienza	Al di sotto di 1 anno		Da 1 a 4 anni compiuti		Da 5 a 9 anni compiuti		Da 10 a 15 anni compiuti		Da 16 a 20 anni compiuti		Da 21 a 25 anni compiuti		Da 26 a 35 anni compiuti	
	M.	F.	M.	F.	M.	F.	M.	F.	M.	F.	M.	F.	M.	F.
	Piemonte	81	57	168	179	271	219	321	245	645	405	2 156	779	2 390
Liguria	21	21	65	68	133	98	161	94	319	184	775	293	888	323
Lombardia	32	34	81	70	168	134	173	123	463	210	1 258	356	1 251	479
Veneto	126	114	249	268	453	365	560	419	911	413	1 937	659	1 857	746
Venezia Tridentina	12	11	23	24	58	52	65	52	157	69	359	105	305	142
Venezia Giulia e Zara	9	12	21	28	58	63	42	44	171	101	321	163	259	214
Emilia	28	27	59	47	107	98	108	86	213	185	434	245	493	235
Toscana	34	31	76	55	126	126	152	126	582	192	933	362	873	417
Marche	80	78	207	126	302	254	350	219	773	380	1 094	640	1 093	672
Umbria	9	4	12	21	23	20	26	19	98	28	182	66	183	66
Lazio	13	16	43	40	84	80	102	71	354	146	491	167	516	221
Abruzzi e Molise	113	107	236	195	484	432	604	429	2 019	970	3 152	1 345	3 293	1 376
Campania	303	263	512	522	1 047	987	1 179	1 004	3 506	2 146	5 122	2 610	5 661	2 525
Puglie	99	96	161	149	323	259	427	390	1 491	994	2 123	798	1 694	707
Basilicata	45	39	71	61	201	183	331	242	755	500	1 273	480	1 207	497
Calabria	126	131	295	235	700	631	999	667	2 610	958	4 499	1 198	4 846	1 565
Sicilia	530	434	900	855	1 550	1 543	1 957	1 726	3 490	3 367	5 972	3 220	6 199	3 395
Sardegna	—	2	4	2	5	6	5	9	13	8	53	10	98	18
Totale	1 661	1 477	3 183	2 945	6 093	5 550	7 562	5 965	18 570	11 256	32 134	13 496	33 106	14 530

Regioni di provenienza	Da 36 a 45 anni compiuti		Da 46 a 55 anni compiuti		Da 56 a 65 anni compiuti		Da 66 anni in su		Età ignota		Totale		
	M.	F.	M.	F.	M.	F.	M.	F.	M.	F.	M.	F.	In com- plesso
	Piemonte	979	282	330	129	176	82	57	31	1	—	7 575	3 340
Liguria	388	131	227	74	106	43	32	13	4	4	3 119	1 346	4 465
Lombardia	584	180	192	81	107	54	30	19	1	1	4 340	1 741	6 081
Veneto	889	336	371	160	113	64	37	28	8	3	7 511	3 575	11 086
Venezia Tridentina	132	58	52	21	13	4	2	5	—	—	1 178	543	1 721
Venezia Giulia e Zara	98	40	29	29	7	12	1	4	1	1	1 017	711	1 728
Emilia	186	83	77	35	28	24	20	12	—	—	1 753	1 077	2 830
Toscana	352	142	150	62	72	43	20	16	1	1	3 371	1 573	4 944
Marche	470	218	188	120	122	131	60	41	2	1	4 741	2 880	7 621
Umbria	58	21	13	10	10	11	6	4	—	—	620	270	890
Lazio	240	84	60	43	38	23	6	3	3	2	1 950	896	2 846
Abruzzi e Molise	1 549	514	471	230	195	201	86	106	12	4	12 214	5 909	18 123
Campania	2 373	903	942	515	521	539	243	258	23	20	21 437	12 292	33 729
Puglie	855	312	289	214	169	194	68	78	3	—	7 702	4 191	11 893
Basilicata	553	215	197	111	94	116	46	62	2	—	4 775	2 506	7 281
Calabria	2 431	598	1 004	353	368	277	141	136	16	5	18 035	6 754	24 789
Sicilia	2 930	1 453	1 130	905	801	850	358	379	17	14	25 834	18 141	43 975
Sardegna	54	8	12	6	3	3	2	2	—	—	249	74	323
Totale	15 121	5 578	5 734	3 098	2 943	2 671	1 215	1 197	99	56	127 421	67 819	195 240

Segue Tav. II-a. — Emigranti italiani partiti dai porti del Regno per paesi transoceanici negli anni 1916-1925, classificati secondo le regioni di provenienza, l'età e il sesso.

Anno 1922.

Regioni di provenienza	Al di sotto di 1 anno		Da 1 a 4 anni compiuti		Da 5 a 9 anni compiuti		Da 10 a 15 anni compiuti		Da 16 a 20 anni compiuti		Da 21 a 25 anni compiuti		Da 26 a 35 anni compiuti	
	M.	F.	M.	F.	M.	F.	M.	F.	M.	F.	M.	F.	M.	F.
	Piemonte	116	82	267	234	307	274	305	225	784	393	3 132	842	3 246
Liguria	17	28	96	65	135	126	131	73	300	165	736	216	933	308
Lombardia	28	24	100	74	108	107	120	88	395	140	1 441	291	1 384	358
Veneto	119	97	311	276	381	291	460	249	928	327	2 656	660	2 405	727
Venezia Tridentina	9	8	25	20	35	23	34	27	62	31	180	75	219	83
Venezia Giulia e Zara	4	12	37	25	22	29	28	17	35	61	165	105	259	127
Emilia	18	10	56	46	74	60	61	43	116	78	349	142	389	175
Toscana	23	18	92	75	72	64	109	60	329	124	797	251	673	282
Marche	104	112	244	231	227	245	311	207	711	314	1 132	568	1 094	608
Umbria	5	6	25	14	14	13	9	10	32	15	114	45	121	51
Lazio	22	11	63	63	89	81	98	55	332	88	564	112	465	147
Abruzzi e Molise	33	40	185	159	166	136	240	165	1 067	262	2 785	476	2 347	515
Campania	110	113	454	404	515	480	568	383	1 260	708	3 184	959	3 771	1 194
Puglie	30	29	97	100	104	91	150	85	462	261	1 025	251	1 020	252
Basilicata	24	16	71	49	83	73	127	101	318	192	781	185	877	218
Calabrie	57	60	243	208	301	273	444	285	1 625	347	3 653	526	3 896	741
Sicilia	147	149	458	425	561	489	528	439	1 138	803	3 118	987	3 665	1 177
Sardègna	1	—	—	2	—	3	4	1	5	1	26	4	55	5
Totale	867	815	2 824	2 470	3 194	2 858	3 727	2 513	9 949	4 310	25 888	6 695	26 819	8 018

Regioni di provenienza	Da 36 a 45 anni compiuti		Da 46 a 55 anni compiuti		Da 56 a 65 anni compiuti		Da 66 anni in su		Età ignota		Totale		
	M.	F.	M.	F.	M.	F.	M.	F.	M.	F.	M.	F.	In complesso
	Piemonte	1 279	347	459	128	165	77	60	31	1	—	10 121	3 683
Liguria	543	136	308	79	147	45	41	9	1	—	3 388	1 250	4 638
Lombardia	676	157	242	57	74	49	26	16	1	—	4 595	1 361	5 956
Veneto	975	262	400	130	123	70	51	28	1	—	8 810	3 117	11 927
Venezia Tridentina	89	39	38	13	12	7	2	4	—	—	705	330	1 035
Venezia Giulia e Zara	147	46	35	15	5	12	5	6	—	—	792	455	1 247
Emilia	155	61	73	35	35	18	8	8	1	—	1 335	676	2 011
Toscana	256	88	150	41	60	31	18	9	1	—	2 580	1 043	3 623
Marche	534	180	220	115	111	125	71	50	1	—	4 760	2 755	7 515
Umbria	48	17	15	1	4	4	—	3	—	—	387	179	566
Lazio	246	66	100	30	15	10	5	1	1	1	2 000	665	2 665
Abruzzi e Molise	1 232	179	518	78	126	83	34	32	6	—	8 739	2 125	10 864
Campania	1 696	436	802	275	285	184	101	79	4	2	12 750	5 217	17 967
Puglie	553	111	200	58	54	45	18	13	4	1	3 717	1 297	5 014
Basilicata	385	92	180	68	63	50	15	19	5	1	2 929	1 064	3 993
Calabrie	1 856	300	892	173	250	119	57	50	3	1	13 277	3 083	16 360
Sicilia	2 015	512	795	285	302	225	109	107	8	1	12 844	5 599	18 443
Sardegna	35	4	7	—	4	—	—	1	—	—	137	21	158
Totale	12 720	3 033	5 434	1 581	1 835	1 154	621	466	38	7	98 866	33 920	127 786

Segue Tav. II-a. — Emigranti italiani partiti dai porti del Regno per paesi transoceanici negli anni 1916-1925, classificati secondo le regioni di provenienza, l'età e il sesso.

Anno 1923.

Regioni di provenienza	Al di sotto di 1 anno		Da 1 a 4 anni compiuti		Da 5 a 9 anni compiuti		Da 10 a 15 anni compiuti		Da 16 a 20 anni compiuti		Da 21 a 25 anni compiuti		Da 26 a 35 anni compiuti	
	M.	F.	M.	F.	M.	F.	M.	F.	M.	F.	M.	F.	M.	F.
	Piemonte	106	96	310	316	268	254	304	228	757	354	3 377	805	3 125
Liguria	25	24	110	99	142	121	177	117	407	140	914	227	1 233	362
Lombardia	31	31	142	142	111	109	188	107	430	140	1 694	299	1 588	434
Veneto	236	193	735	614	519	470	784	479	2 002	517	5 153	921	4 994	1 116
Venezia Tridentina	12	10	39	39	20	18	43	24	186	41	530	86	744	97
Venezia Giulia e Zara	25	19	109	96	52	52	99	59	369	93	900	193	1 496	295
Emilia	31	24	110	83	67	80	109	76	284	96	957	183	934	210
Toscana	27	28	121	110	98	84	138	73	583	129	1 473	250	1 486	289
Marche	114	101	335	268	259	204	383	253	1 347	318	1 911	616	1 643	682
Umbria	6	5	30	19	22	24	32	15	107	19	341	34	364	67
Lazio	18	17	59	47	40	46	51	33	335	45	740	68	929	131
Abruzzi e Molise	34	36	309	224	192	207	341	176	1 764	240	3 872	430	4 043	592
Campania	121	102	491	414	462	420	625	377	1 927	563	4 295	708	5 508	1 025
Puglie	39	36	167	131	134	131	181	124	862	176	1 979	227	2 587	344
Basilicata	34	18	100	79	76	76	180	93	582	150	1 280	224	1 381	241
Calabrie	84	55	302	316	306	262	590	328	2 396	409	4 436	539	4 883	765
Sicilia	217	194	674	608	655	603	751	582	2 471	798	6 451	1 014	7 634	1 378
Sardegna	2	2	11	5	4	3	5	4	16	4	213	10	287	22
Totale	1 162	991	4 154	3 610	3 427	3 164	4 981	3 148	16 825	4 232	40 606	6 834	44 859	9 062

Regioni di provenienza	Da 36 a 45 anni compiuti		Da 46 a 55 anni compiuti		Da 56 a 65 anni compiuti		Da 66 anni in su		Età ignota		Totale		
	M.	F.	M.	F.	M.	F.	M.	F.	M.	F.	M.	F.	In com- plesso
	Piemonte	1 224	336	423	121	163	88	43	22	3	3	10 103	3 635
Liguria	621	166	315	94	146	50	57	16	13	1	4 160	1 417	5 577
Lombardia	696	156	255	90	83	46	30	30	1	1	5 249	1 585	6 834
Veneto	1 985	444	706	192	205	101	63	37	1	1	17 383	5 085	22 468
Venezia Tridentina	270	40	91	15	11	4	8	1	1	—	1 955	375	2 330
Venezia Giulia e Zara	683	93	223	23	29	18	8	4	1	—	4 084	945	5 029
Emilia	387	73	125	45	60	21	19	12	1	—	3 084	903	3 987
Toscana	585	106	198	49	73	40	23	11	5	—	4 810	1 169	5 979
Marche	691	244	304	146	126	141	57	50	6	1	7 176	3 024	10 200
Umbria	110	23	23	5	8	7	3	2	1	—	1 047	220	1 267
Lazio	418	45	109	20	30	8	10	3	7	2	2 746	465	3 211
Abruzzi e Molise	1 952	201	708	86	161	67	27	34	29	6	13 432	2 299	15 731
Campania	2 463	453	952	236	330	126	72	55	14	7	17 260	4 486	21 746
Puglie	1 265	124	426	58	89	46	15	11	1	1	7 745	1 409	9 154
Basilicata	643	99	264	50	75	43	19	17	2	1	4 636	1 091	5 727
Calabrie	2 469	355	1 173	194	305	116	70	43	9	4	17 023	3 386	20 409
Sicilia	3 808	611	1 347	306	373	184	141	70	13	11	24 535	6 359	30 894
Sardegna	171	13	43	5	2	1	1	1	—	—	755	70	825
Totale	20 441	3 582	7 685	1 735	2 269	1 107	666	419	108	39	147 183	37 923	185 106

Segue Tav. II-a. — Emigranti italiani partiti dai porti del Regno per paesi transoceanici negli anni 1916-1925, classificati secondo le regioni di provenienza, l'età e il sesso.

Anno 1924.

Regioni di provenienza	Al di sotto di 1 anno		Da 1 a 4 anni compiuti		Da 5 a 9 anni compiuti		Da 10 a 15 anni compiuti		Da 16 a 20 anni compiuti		Da 21 a 25 anni compiuti		Da 26 a 35 anni compiuti	
	M.	F.	M.	F.	M.	F.	M.	F.	M.	F.	M.	F.	M.	F.
	Piemonte	46	55	340	305	204	228	291	176	619	329	1 891	657	1 886
Liguria	23	17	133	104	122	89	151	98	367	131	716	219	990	349
Lombardia	24	21	169	147	99	99	170	115	337	111	1 079	261	1 163	410
Veneto	166	152	778	702	416	394	635	465	1 251	467	2 804	912	2 023	1 149
Venezia Tridentina	17	18	81	79	37	46	69	44	192	54	411	93	475	159
Venezia Giulia e Zara	10	21	101	107	63	61	70	65	159	74	327	185	389	232
Emilia	23	14	109	116	55	61	103	61	174	97	534	166	551	209
Toscana	27	29	165	131	72	80	110	99	328	105	653	232	733	288
Marche	65	59	320	275	169	160	273	173	739	258	1 064	425	968	486
Umbria	8	12	32	36	14	15	21	13	41	21	98	40	135	77
Lazio	15	13	87	57	59	48	61	52	82	55	212	84	516	162
Abruzzi e Molise	33	38	344	309	213	205	329	164	1 122	241	1 896	411	2 570	647
Campania	101	95	678	506	500	450	599	412	1 203	453	2 014	626	3 717	1 186
Puglie	37	33	220	173	175	158	202	151	439	159	898	220	1 691	391
Basilicata	12	15	121	124	81	62	166	72	413	117	977	211	1 017	256
Calabrie	62	63	437	347	291	255	568	318	1 831	368	2 910	538	3 022	892
Sicilia	176	176	888	779	740	713	878	633	1 605	841	3 011	1 046	4 620	1 553
Sardegna	2	1	7	9	5	7	17	2	38	5	214	16	247	23
Totale	847	832	5 010	4 306	3 315	3 131	4 713	3 113	10 940	3 886	21 709	6 342	28 213	9 409

Regioni di provenienza	Da 36 a 45 anni compiuti		Da 46 a 55 anni compiuti		Da 56 a 65 anni compiuti		Da 66 anni in su		Età ignota		Totale		
	M.	F.	M.	F.	M.	F.	M.	F.	M.	F.	M.	F.	In complesso
	Piemonte	988	369	363	167	178	74	60	27	1	1	6 867	3 308
Liguria	625	185	262	73	145	52	40	12	4	4	3 578	1 333	4 911
Lombardia	566	177	258	84	85	38	32	20	1	2	3 983	1 485	5 468
Veneto	1 226	433	542	181	170	128	65	42	2	3	10 978	5 028	16 006
Venezia Tridentina	227	61	98	28	30	12	7	8	—	—	1 644	602	2 246
Venezia Giulia e Zara	139	70	53	25	17	13	5	3	1	1	1 334	877	2 211
Emilia	237	82	105	34	43	29	12	9	—	—	1 946	878	2 824
Toscana	412	108	183	60	77	25	22	7	3	—	2 785	1 164	3 949
Marche	457	184	196	97	80	91	39	49	—	1	4 370	2 258	6 628
Umbria	66	18	15	7	7	8	4	—	—	—	441	247	688
Lazio	246	69	92	16	17	9	6	3	4	2	1 397	570	1 967
Abruzzi e Molise	1 318	213	494	80	107	36	41	21	12	4	8 479	2 369	10 848
Campania	1 978	493	820	218	274	114	81	40	26	16	11 991	4 609	16 600
Puglie	878	178	294	54	78	24	18	13	13	4	4 943	1 558	6 501
Basilicata	430	88	221	51	69	25	23	20	6	2	3 536	1 043	4 579
Calabrie	1 786	332	897	160	237	97	59	40	53	8	12 753	3 418	16 171
Sicilia	2 888	708	1 232	299	328	155	79	52	41	11	16 486	6 966	23 452
Sardegna	153	13	47	2	13	—	5	1	—	—	748	79	827
Totale	14 620	3 781	6 172	1 636	1 955	930	598	367	167	59	98 259	37 792	136 051

Segue TAV. II-a. — Emigranti italiani partiti dai porti del Regno per paesi transoceanici negli anni 1916-1925, classificati secondo le regioni di provenienza, l'età e il sesso.

Anno 1925.

Regioni di provenienza	Al di sotto di 1 anno		Da 1 a 4 anni compiuti		Da 5 a 9 anni compiuti		Da 10 a 15 anni compiuti		Da 16 a 20 anni compiuti		Da 21 a 25 anni compiuti		Da 26 a 35 anni compiuti	
	M.	F.	M.	F.	M.	F.	M.	F.	M.	F.	M.	F.	M.	F.
	Piemonte	43	27	235	207	189	153	255	144	383	212	1255	425	1339
Liguria	19	25	129	112	152	115	198	121	388	155	638	222	919	408
Lombardia	11	17	116	124	94	80	113	83	263	128	772	212	844	362
Veneto	82	69	426	339	237	224	336	227	753	263	1717	561	1915	647
Venezia Tridentina	12	11	64	38	29	36	33	36	73	26	188	74	230	111
Venezia Giulia e Zara	5	8	51	59	29	30	34	35	87	69	188	110	205	120
Emilia	17	18	85	84	58	38	79	47	119	54	329	127	397	213
Toscana	20	17	126	112	75	84	102	73	287	104	578	193	688	275
Marche	44	34	199	190	142	110	212	140	451	173	616	258	703	347
Umbria	3	—	18	16	13	7	12	16	35	11	59	27	87	39
Lazio	9	5	56	39	48	48	61	41	103	45	195	70	545	134
Abruzzi e Molise	20	19	168	152	134	135	257	119	916	156	1575	284	2516	435
Campania	65	71	412	347	330	345	603	317	1233	382	2101	561	3703	875
Puglie	19	21	139	113	101	87	150	107	339	96	769	137	1490	251
Basilicata	11	13	107	97	66	52	131	71	384	99	686	147	933	231
Calabria	28	36	310	292	254	245	472	253	1661	283	2738	411	3890	660
Sicilia	105	120	528	487	425	409	594	418	1450	576	2514	685	3911	1013
Sardegna	—	3	7	9	10	5	7	—	40	3	160	12	182	21
Totale	513	514	3176	2817	2386	2203	3649	2248	8965	2835	17078	4516	24497	6845

Regioni di provenienza	Da 36 a 45 anni compiuti		Da 46 a 55 anni compiuti		Da 56 a 65 anni compiuti		Da 66 anni in su		Età ignota		Totale		
	M.	F.	M.	F.	M.	F.	M.	F.	M.	F.	M.	F.	In complesso
	Piemonte	762	337	316	161	150	89	33	15	5	4	4965	2477
Liguria	616	248	352	156	263	90	69	19	2	6	3745	1677	5422
Lombardia	482	198	226	89	103	49	30	18	1	1	3055	1361	4416
Veneto	974	286	404	152	129	61	51	28	2	—	7026	2857	9883
Venezia Tridentina	124	59	52	28	28	13	3	3	—	—	836	435	1271
Venezia Giulia e Zara	85	59	34	17	8	9	9	3	—	—	735	519	1254
Emilia	197	103	75	40	34	24	17	5	—	—	1407	753	2160
Toscana	416	176	180	64	88	42	33	17	1	—	2594	1157	3751
Marche	355	161	173	94	101	58	33	30	—	1	3029	1596	4625
Umbria	60	23	18	8	8	—	2	1	—	—	315	148	463
Lazio	333	84	113	37	32	18	9	4	5	2	1509	527	2036
Abruzzi e Molise	1418	214	634	96	167	62	89	38	13	4	7907	1714	9621
Campania	2266	493	1011	298	373	167	159	85	23	13	12279	3954	16233
Puglie	929	155	393	72	92	38	37	19	6	4	4464	1100	5564
Basilicata	389	109	193	73	52	29	26	15	6	1	2984	937	3921
Calabria	2013	376	1087	197	276	104	89	65	2	2	12820	2924	15744
Sicilia	2332	561	1051	322	366	216	144	131	8	1	13428	4939	18367
Sardegna	116	10	40	4	6	—	—	—	—	—	568	67	635
Totale	13867	3652	6352	1908	2276	1069	833	496	74	39	83666	29142	112808

TAV. II-b — Emigranti italiani, in età da 16 anni in su, partiti dai porti del Regno per paesi transoceanici negli anni 1916-1925, classificati secondo le regioni di provenienza, le professioni o condizioni e il sesso.

Anno 1916.

Regioni di provenienza	Agricoltori, pastori, giardinieri, bottegai e altri addetti ai lavori campestri.		Muratori, manovali, scarpellini, fornaciai e altri addetti all'industria edilizia.		Terranoli, braccianti, giornalieri e altri addetti a lavori di stiro e a costruzioni stradali e idrauliche.		Operai addetti ad altre industrie (mineria, metallurgia, vetraria, tessile, ecc.) e artigiani (falegnami, calzolari, ecc.).		Albergatori, trattori, osti, caffettieri, droghieri e altri venditori di commestibili.		Addetti ad altri commerci e ai trasporti				Esercenti mestieri girovaghi.	
											Padroni, commessi.		Garzoni, facchini, camerieri di pubblici esercizi.			
	M.	F.	M.	F.	M.	F.	M.	F.	M.	F.	M.	F.	M.	F.	M.	F.
Piemonte	147	150	30	—	25	16	122	165	23	—	22	6	11	4	1	—
Liguria	31	16	10	—	9	2	24	6	4	—	27	—	9	1	2	—
Lombardia	75	93	15	—	33	18	81	63	6	—	19	1	7	3	1	—
Veneto	44	36	13	—	41	15	45	62	2	2	8	—	3	—	—	—
Emilia	32	46	3	—	35	54	31	36	5	—	6	1	2	—	—	—
Toscana	19	24	10	—	87	65	46	25	4	—	23	2	8	2	1	—
Marche	134	131	21	—	187	120	39	99	2	1	4	—	1	—	2	—
Umbria	25	19	1	—	10	9	18	19	—	—	1	2	—	—	—	—
Lazio	311	82	16	—	114	23	48	31	3	—	4	1	3	—	—	—
Abruzzi e Molise	3 265	1 035	74	—	1 019	199	383	293	20	1	12	—	5	1	—	—
Campania	1 373	936	69	—	280	133	351	305	30	5	58	1	11	3	13	—
Puglie	1 513	378	122	—	281	60	317	326	25	2	19	—	6	1	1	—
Basilicata	442	297	16	—	50	26	115	165	2	—	5	—	5	—	—	—
Calabrie	1 027	488	50	—	387	24	285	125	18	—	17	2	8	—	2	—
Sicilia	579	184	172	—	894	234	601	979	51	7	110	4	14	1	16	3
Sardegna	11	1	7	—	14	—	12	3	—	—	1	—	—	—	—	—
Senza indicazione della regione di provenienza	3	—	1	—	1	—	6	2	—	—	2	—	1	—	—	—
Totale	9 081	3 916	630	—	3 467	998	2 524	2 704	195	18	338	20	94	16	39	3

Regioni di provenienza	Esercenti professioni liberali (medici, farmacisti, levatrici, avvocati, ingegneri, insegnanti).		Pittori, scultori, disegnatrici, incisori, fotografi.		Artisti da teatro, musicanti.		Addetti ai servizi domestici (servitori, fantesche, nutrici).		Persone di professione o condizione diversa dalle precedenti.		Attendenti alle cure domestiche e altre persone senza professione.		Persone di professione o condizione ignota.		Totale		In complesso
															M.	F.	
	M.	F.	M.	F.	M.	F.	M.	F.	M.	F.	M.	F.	M.	F.	M.	F.	
Piemonte	2	—	3	1	1	—	18	34	12	3	10	198	18	29	445	606	1 051
Liguria	—	—	2	—	1	—	3	7	24	2	5	64	6	4	157	102	259
Lombardia	4	—	2	—	4	—	5	7	22	8	11	154	8	11	293	353	651
Veneto	2	—	3	—	—	—	10	7	3	2	133	20	11	190	272	462	
Emilia	—	—	1	—	3	1	1	7	19	—	4	93	8	16	150	254	404
Toscana	—	3	2	—	2	—	3	11	1	9	172	8	13	230	310	540	
Marche	—	1	—	—	—	—	2	27	3	2	231	74	40	495	623	1 123	
Umbria	—	—	—	—	—	—	—	—	—	—	26	5	12	60	87	147	
Lazio	—	—	—	—	—	—	1	4	11	—	2	179	91	15	604	335	939
Abruzzi e Molise	1	—	—	—	7	—	5	1	20	3	14	655	1013	172	5 838	2 360	8 198
Campania	3	2	8	—	5	1	2	14	79	4	27	839	510	239	2 819	2 482	5 301
Puglie	1	1	4	—	5	—	2	5	64	—	1	858	493	136	2 854	1 767	4 621
Basilicata	—	—	2	—	—	—	—	—	9	1	4	171	188	52	838	712	1 550
Calabrie	1	—	—	—	3	—	5	2	54	4	1	279	229	67	2 087	991	3 078
Sicilia	—	4	5	—	7	—	3	5	167	18	12	2 201	865	725	3 496	4 365	7 861
Sardegna	—	—	—	—	—	—	—	—	1	—	—	6	2	—	48	10	58
Senza indicazione della regione di provenienza	—	—	1	—	—	—	—	—	11	—	1	6	32	7	59	15	74
Totale	14	11	33	1	38	2	47	101	538	50	105	6 265	3 570	1 549	20 663	15 654	36 317

Segue TAV. II-b. — Emigranti italiani, in età da 16 anni in su, partiti dai porti del Regno per paesi transoceanici negli anni 1916-1925, classificati secondo le regioni di provenienza, le professioni o condizioni e il sesso.

Anno 1917.

Regioni di provenienza	Agricoltori, pastori, guardiani, do- scuolieri e altri addetti ai lavori campestri.		Muratori, manona- li, scalpellini, for- naciai e altri ad- detti all'industria edilizia.		Terraiuoli, brac- cianti, giornalieri e altri addetti a lavori di stervo e a costruzioni stra- dali e idrauliche.		Operai addetti ad altre industrie (mi- neraria, metallur- gica, vetraria, tes- sile, ecc.) e arti- giani (falegnami, calcolai, ecc.).		Albergatori, tratto- ri, osti, caffettieri, droghieri e altri venditori di com- estibili.		Addetti ad altri commerci e ai trasporti				Esercenti mestieri girovaghi.	
											Padroni, commessi.		Garzoni, Jacchini, camerieri di pubblici esercizi.			
	M.	F.	M.	F.	M.	F.	M.	F.	M.	F.	M.	F.	M.	F.	M.	F.
Piemonte	23	12	—	—	2	2	16	54	3	1	4	2	7	—	—	
Liguria	6	4	3	—	—	—	10	5	1	—	5	—	9	—	—	
Lombardia	1	5	4	—	3	—	12	23	2	—	—	1	—	—	—	
Veneto	2	3	4	—	—	—	8	3	1	—	1	—	—	—	—	
Emilia	2	2	1	—	3	1	5	8	—	—	—	—	3	—	—	
Toscana	3	4	—	—	11	15	11	10	2	—	2	—	2	—	—	
Marche	2	13	3	—	17	22	6	28	1	—	—	—	—	—	—	
Umbria	3	—	—	—	6	4	4	7	—	—	—	—	1	—	—	
Lazio	31	11	2	—	4	4	13	7	—	—	1	—	4	—	—	
Abruzzi e Molise	148	191	10	—	56	66	47	149	2	—	1	—	4	—	—	
Campania	58	215	13	—	48	41	58	177	4	—	7	1	16	—	2	
Puglie	107	79	9	—	20	23	29	172	3	1	1	—	1	—	—	
Basilicata	33	95	1	—	9	8	16	121	2	—	—	—	—	—	—	
Calabrie	55	109	16	—	22	6	36	44	—	—	—	—	1	1	—	
Sicilia	47	38	32	2	64	67	111	445	17	3	10	2	20	6	—	
Sardegna	1	1	1	—	1	—	2	—	—	—	—	—	—	—	—	
Senza indicazione della re- gione di provenienza .	—	—	—	—	—	—	—	—	—	—	—	—	—	—	—	
Totale	522	782	99	2	266	259	384	1253	38	5	32	6	68	7	2	

Regioni di provenienza	Esercenti professioni liberati (medici, far- macisti, levatrici, avvocati, ingegneri, insegnanti).		Pittori, scultori, di- segnatori, incisori, fotografi.		Artisti da teatro, musicanti.		Addetti ai servizi domestici (servitori, fantesche, nutrici).		Persone di profes- sione o condizio- ne diversa dalle pre- indicate.		Attendenti alle cure domestiche e altre persone senza pro- fessione.		Persone di profes- sione o condizio- ne ignota.		Totale		
															M.	F.	In com- plesso
	M.	F.	M.	F.	M.	F.	M.	F.	M.	F.	M.	F.	M.	F.	M.	F.	
Piemonte	—	2	—	—	—	—	3	8	8	1	4	76	3	—	73	158	231
Liguria	—	—	—	—	—	—	3	—	17	2	3	22	—	2	57	35	92
Lombardia	—	2	—	—	1	1	—	—	6	3	1	25	—	—	30	60	90
Veneto	—	1	—	—	—	—	—	—	2	—	—	21	—	—	18	28	46
Emilia	—	—	—	—	—	—	1	2	2	18	1	—	—	—	19	30	49
Toscana	2	—	—	—	—	—	2	1	1	1	1	47	1	2	36	81	117
Marche	—	—	—	—	—	—	1	2	—	2	53	1	3	34	120	154	
Umbria	—	—	—	—	—	—	—	—	—	—	2	1	—	15	13	28	
Lazio	—	—	—	—	—	—	2	4	—	1	58	1	2	61	84	145	
Abruzzi e Molise	1	1	2	—	1	—	2	3	—	2	106	1	2	278	517	795	
Campania	2	4	2	—	1	—	1	9	22	6	11	301	4	7	249	761	1010
Puglie	—	1	—	—	2	—	1	4	—	2	167	—	8	178	452	630	
Basilicata	—	—	—	—	1	—	—	1	—	—	32	—	12	63	268	331	
Calabrie	—	—	—	—	—	—	2	4	—	—	49	—	4	134	215	349	
Sicilia	1	2	—	—	2	—	1	2	36	2	13	683	14	25	368	1277	1645
Sardegna	—	—	—	—	—	—	—	1	—	—	—	—	—	6	1	7	
Senza indicazione della re- gione di provenienza .	1	—	—	—	—	—	—	—	—	—	—	—	—	1	—	1	
Totale	7	13	4	—	8	1	8	30	113	15	42	660	27	67	1620	4100	5720

Segue Tav. II-b. — Emigranti italiani, in età da 16 anni in su, partiti dai porti del Regno per paesi transoceanici negli anni 1916-1925, classificati secondo le regioni di provenienza, le professioni o condizioni e il sesso.

Anno 1918.

Regioni di provenienza	Agricoltori, pastori, giardinieri, horticultori e altri addetti ai lavori campestri.		Muratori, manovali, scapellini, fornaciari e altri addetti all'industria edilizia.		Terraiuoli, braccianti, giornalieri e altri addetti a lavori di stierro e a costruzioni stradali e idrauliche.		Operai addetti ad altre industrie (minieraria, metallurgica, vetraria, tessile, ecc.) e artigiani (falegnami, calzolari, ecc.).		Albergatori, trattori, osti, caffettieri, droghieri e altri venditori di commestibili.		Addetti ad altri commerci e ai trasporti				Escenti mestieri girovaghi.	
											Padroni, commessi		Garzoni, facchini, camerieri di pubblici esercizi			
	M.	F.	M.	F.	M.	F.	M.	F.	M.	F.	M.	F.	M.	F.	M.	F.
Piemonte	7	7	—	—	—	3	14	10	1	—	3	—	2	—	—	—
Liguria	3	1	—	—	—	—	4	—	—	—	4	—	4	—	—	—
Lombardia	—	—	1	—	2	—	7	7	1	—	1	—	1	—	—	—
Veneto	—	—	—	—	—	—	1	—	—	—	1	—	—	—	—	—
Emilia	—	—	1	—	—	—	4	—	—	—	1	—	—	—	—	—
Toscana	—	2	2	—	4	5	4	5	—	—	3	—	—	1	—	—
Marche	3	3	1	—	1	7	1	3	—	—	—	—	—	—	—	—
Umbria	—	—	—	—	—	—	1	4	—	—	—	—	—	—	—	—
Lazio	—	2	—	—	—	—	4	3	—	—	—	—	—	—	—	—
Abruzzi e Molise	3	12	—	—	2	11	6	24	—	—	1	—	—	—	—	—
Campania	8	21	3	—	4	4	33	46	3	—	3	—	1	—	—	—
Puglie	—	1	—	—	1	3	4	32	—	—	—	—	1	—	—	—
Basilicata	2	2	—	—	1	—	8	24	2	—	1	—	—	—	—	—
Calabrie	4	26	4	—	6	4	12	3	4	—	1	—	2	—	—	—
Sicilia	—	5	2	1	11	12	30	66	1	—	7	—	—	—	—	—
Sardegna	—	—	—	—	1	—	—	—	—	—	—	—	—	—	—	—
Senza indicazione della regione di provenienza	—	—	—	—	—	—	—	—	—	—	—	—	—	—	—	—
Totale	30	82	14	1	33	49	133	227	12	—	26	—	11	1	—	—

Regioni di provenienza	Escenti professioni liberali (medici, farmacisti, avvocati, ingegneri, vicesegretari).		Pittori, scultori, disegnatrici, incisori, fotografi.		Artisti da teatro, musicanti.		Addetti ai servizi domestici (servitori, fantesche, nutrici).		Persone di professione o condizione diverse dalle precedenti.		Attendenti alle cure domestiche e altre persone senza professione.		Persone di professione o condizione ignota.		Totale		
															M.	F.	In compesso
	M.	F.	M.	F.	M.	F.	M.	F.	M.	F.	M.	F.	M.	F.	M.	F.	
Piemonte	—	—	—	—	1	1	—	2	6	1	4	23	3	—	41	47	88
Liguria	—	1	1	—	2	—	2	—	9	2	—	12	—	—	29	16	45
Lombardia	—	—	1	1	1	1	—	—	5	—	1	14	5	—	26	23	49
Veneto	—	—	—	—	—	—	—	—	2	—	—	2	—	—	4	3	7
Emilia	—	—	—	—	—	—	—	—	2	1	—	7	—	—	8	8	16
Toscana	1	—	—	1	—	—	—	—	4	1	—	27	—	—	18	42	60
Marche	—	—	—	—	—	—	—	—	—	1	1	9	—	—	7	23	30
Umbria	—	—	—	—	—	—	—	—	1	—	—	2	—	—	2	6	8
Lazio	2	—	—	—	1	—	—	—	4	—	6	26	6	—	23	31	54
Abruzzi e Molise	—	—	—	—	1	—	1	—	3	—	—	23	—	—	17	70	87
Campania	1	—	—	—	—	1	1	2	12	1	2	89	—	—	71	164	235
Puglie	—	—	—	—	1	—	—	—	1	—	—	46	—	—	8	82	90
Basilicata	—	—	—	—	—	—	—	—	1	—	—	5	—	—	15	31	46
Calabrie	1	—	—	—	—	—	—	—	1	—	—	28	1	—	36	61	97
Sicilia	—	—	1	—	1	—	—	—	25	1	2	117	1	—	81	202	283
Sardegna	—	—	—	—	—	—	—	—	1	—	—	5	—	—	2	5	7
Senza indicazione della regione di provenienza	—	—	—	—	—	—	—	—	—	—	—	—	—	—	—	—	—
Totale	5	1	3	2	8	3	4	5	77	8	16	435	16	—	388	814	1202

Segue TAV. II-b. — Emigranti italiani, in età da 16 anni in su, partiti dai porti del Regno per paesi transoceanici negli anni 1916-1925, classificati secondo le regioni di provenienza, le professioni o condizioni e il sesso.

Anno 1919.

Regioni di provenienza	Addetti all'agricoltura.		Addetti alle industrie estrattive (minatori, cavatori, ecc.).		Muratori, manovali, scalpellini, fornai, selcatori, imbianchini.		Braccianti, giornalieri, terrazzieri e altri addetti a lavori di scavo, di scavo, ecc.		Addetti alle industrie siderurgiche, metallurgiche e meccaniche (fabbricanti, meccanici, elettricisti, maniscalchi, calderari, stagneri).		Falegnami, ebanoisti, carpentieri, carrozzieri, bottai, cestai e altri lavoratori del legno e della paglia.		Filatori, tessitori, tintori e altri addetti alle industrie tessili.	
	M.	F.	M.	F.	M.	F.	M.	F.	M.	F.	M.	F.	M.	F.
	Piemonte	469	161	17	—	67	1	115	9	125	2	41	1	17
Liguria	345	40	3	—	46	—	271	4	105	—	31	—	9	3
Lombardia	236	83	9	—	75	—	74	48	93	—	27	—	17	57
Veneto	135	71	13	—	68	1	123	17	54	—	33	—	11	5
Emilia	31	28	6	—	9	—	47	27	15	1	11	—	—	1
Toscana	77	27	5	—	28	—	113	34	45	2	22	—	3	4
Marche	102	63	5	—	21	1	93	88	20	3	11	—	1	9
Umbria	11	5	3	—	1	—	24	10	5	—	—	—	—	—
Lazio	107	43	2	—	6	—	52	13	28	—	4	—	2	—
Abruzzi e Molise	543	516	13	—	45	1	191	78	39	2	23	—	2	14
Campania	913	925	4	—	98	—	234	173	108	3	77	—	11	26
Puglie	398	168	4	2	54	1	77	32	45	—	26	—	5	5
Basilicata	118	174	1	—	22	—	19	6	20	—	14	—	4	12
Calabrie	786	362	11	—	89	—	244	61	70	3	53	—	2	38
Sicilia	634	71	34	—	155	—	559	67	148	6	115	2	12	13
Sardegna	54	—	8	—	11	—	36	4	10	—	2	—	—	—
Terre liberate	16	6	1	—	2	—	1	—	4	—	2	—	—	—
Senza indicazione della regione di provenienza	14	3	—	—	2	—	1	—	2	—	—	—	1	—
Totale	4 989	2 746	139	2	799	5	2 274	671	936	22	402	3	97	207

Regioni di provenienza	Calcolai, sellai e altri lavoratori del cuoio e delle pelli.		Addetti all'industria del vestiario e dell'arredamento domestico (apprezzeri, sartori, cuccieri, modiste, sirtori, lavandai, ecc.).		Addetti alle industrie alimentari (magnai, pastaio, panettieri, fornai, salumieri, ecc.).		Addetti ad altre industrie non precedentemente indicate.		Operai e industriali senz'altra specificazione.		Addetti a servizi ed esercizi pubblici (alberghi, locande, trattorie, bottiglierie, caffè, spettacoli pubblici, affittacamere, barbiere, ecc.).		Addetti all'industria dei trasporti.	
	M.	F.	M.	F.	M.	F.	M.	F.	M.	F.	M.	F.	M.	F.
	Piemonte	20	—	18	72	56	2	32	4	64	37	53	6	53
Liguria	23	—	14	18	22	—	45	—	55	6	37	—	48	—
Lombardia	14	2	9	33	29	1	29	2	64	39	35	2	28	1
Veneto	9	—	8	17	24	1	16	—	61	83	14	2	37	—
Emilia	4	—	1	15	3	2	7	—	30	9	18	1	9	—
Toscana	15	—	12	14	20	1	32	—	33	15	13	—	20	1
Marche	13	1	11	41	5	—	10	—	21	10	8	—	9	—
Umbria	5	—	2	—	2	—	3	—	11	7	6	—	1	—
Lazio	8	—	6	5	2	—	1	—	15	7	8	—	17	—
Abruzzi e Molise	53	1	53	101	10	1	7	1	51	79	15	—	20	—
Campania	135	2	116	332	54	2	128	19	156	87	100	3	88	2
Puglie	41	1	26	207	12	—	19	—	33	30	39	—	25	—
Basilicata	32	2	29	103	8	—	11	—	25	25	10	—	17	—
Calabrie	127	—	102	122	32	1	81	1	77	10	49	3	59	—
Sicilia	166	—	97	420	82	—	236	1	165	132	182	1	124	—
Sardegna	4	—	1	—	3	—	2	—	3	—	2	—	3	—
Terre liberate	1	—	1	2	—	—	3	—	—	—	—	—	1	—
Senza indicazione della regione di provenienza	—	—	—	—	1	—	—	—	1	—	1	—	—	—
Totale	670	9	506	1 502	365	11	662	28	865	576	590	18	559	5

Segue Tav. II-b. — Emigranti italiani, in età da 16 anni in su, partiti dai porti del Regno per paesi transoceanici negli anni 1916-1925, classificati secondo le regioni di provenienza, le professioni o condizioni e il sesso.

Anno 1919.

Regioni di provenienza	Esercenti la vendita di merci all'ingrosso e al minuto.		Addetti al commercio (banche, istituti di assicurazioni, spedizionieri, commissionari, mediatori, sensali, agenti di emigrazione).		Impiegati pubblici e privati.		Addetti al culto.		Professionisti liberali (avvocati, medici, ingegneri, insegnanti).		Pittori, scultori, architetti, disegnatore, fotografi, incisionisti.	
	M.	F.	M.	F.	M.	F.	M.	F.	M.	F.	M.	F.
	Piemonte	27	4	65	4	37	1	—	—	12	4	12
Liguria	56	—	91	4	72	—	2	—	6	—	10	—
Lombardia	21	—	33	—	34	2	2	—	12	4	7	—
Veneto	19	2	19	1	18	—	—	—	5	2	5	—
Emilia	6	—	16	3	8	—	—	—	2	1	3	—
Toscana	31	—	38	1	16	1	—	—	7	1	14	—
Marche	5	—	8	—	10	1	1	—	3	—	4	1
Umbria	3	—	3	—	1	—	—	—	1	—	3	—
Lazio	9	—	8	1	8	—	3	—	1	1	3	—
Abruzzi e Molise	8	—	4	—	8	1	1	—	2	—	4	—
Campania	55	4	60	1	38	1	2	1	15	—	20	—
Puglie	13	—	6	—	8	—	—	—	6	1	5	—
Basilicata	24	1	11	—	5	—	3	—	1	—	1	—
Calabrie	37	—	26	—	16	—	3	—	3	—	7	—
Sicilia	88	1	68	1	31	1	2	—	10	5	14	—
Sardegna	1	—	1	—	2	—	—	—	—	—	—	—
Terre liberate	2	—	1	—	1	1	—	—	—	—	—	—
Senza indicazione della regione di provenienza	1	—	—	—	1	—	—	—	2	—	—	—
Totale	406	12	458	16	314	9	19	1	88	19	112	1

Regioni di provenienza	Artisti da teatro, musicanti.		Addetti ai servizi domestici.		Appartamenti a condizioni non professionali (possidenti, agrati, pensionati, capitani, studenti, mendicanti, ecc.).		Attendenti alle cure domestiche.		Professioni o condizioni ignote o non specificate.		Totale		
	M.	F.	M.	F.	M.	F.	M.	F.	M.	F.	M.	F.	In complesso
	Piemonte	4	1	20	53	42	17	5	483	306	40	1 677	923
Liguria	3	—	9	25	45	10	3	273	1 607	28	2 958	411	3 369
Lombardia	7	2	7	13	33	18	1	314	257	19	1 153	640	1 793
Veneto	2	—	5	14	16	7	—	379	137	50	832	652	1 484
Emilia	3	2	1	9	9	9	4	130	46	13	289	251	540
Toscana	4	—	4	17	28	12	3	343	127	28	710	501	1 211
Marche	—	1	—	5	7	9	—	209	83	27	451	469	920
Umbria	1	—	—	2	2	1	—	55	32	9	120	89	209
Lazio	2	—	2	5	8	4	—	173	109	21	411	273	684
Abruzzi e Molise	5	—	2	2	14	20	—	799	492	57	1 605	1 673	3 278
Campania	11	—	5	10	73	43	10	1 600	2 928	231	5 439	3 465	8 904
Puglie	4	—	4	5	13	13	5	681	454	41	1 322	1 187	2 509
Basilicata	1	1	2	1	6	7	5	342	71	15	460	689	1 149
Calabrie	2	—	4	8	26	11	19	628	415	86	2 340	1 334	3 674
Sicilia	11	—	6	4	35	41	6	2 795	2 269	459	5 249	4 020	9 269
Sardegna	—	—	—	—	—	—	1	21	75	5	219	30	249
Terre liberate	1	—	—	1	10	14	1	25	9	14	57	63	120
Senza indicazione della regione di provenienza	—	—	—	1	11	4	3	29	282	35	323	72	395
Totale	61	7	71	175	378	240	66	9 279	9 699	1 178	25 615	16 742	42 357

Segue Tav. II-b. — Emigranti italiani, in età da 16 anni in su, partiti dai porti del Regno per paesi transoceanici negli anni 1916-1925, classificati secondo le regioni di provenienza, le professioni o condizioni e il sesso.

Anno 1920.

Regioni di provenienza	Addetti all'agricoltura.		Addetti alle industrie stralioe (minatori, cavatori, ecc.).		Muratori, manovali, scalpellini, portinai, selciatori, imbianchini.		Braccianti, giornalieri, terrazzieri e altri addetti a lavori di stierro, di scavo, ecc.		Addetti alle industrie siderurgiche, metallurgiche e meccaniche (fabbricanti, meccanici, elettricisti, maniscalchi, calderari, stagnini).		Falegnami, ebanoisti, carpentieri, carrozzieri, bottai, cesai e altri lavoratori del legno e della paglia.		Filatori, tessitori, tintori e altri addetti alle industrie tessili.	
	M.	F.	M.	F.	M.	F.	M.	F.	M.	F.	M.	F.	M.	F.
Piemonte	1 776	483	62	2	324	—	294	24	354	1	109	—	39	68
Liguria	740	146	15	—	93	—	195	17	112	—	57	—	8	7
Lombardia	804	299	28	—	300	2	348	65	183	—	83	1	43	141
Veneto	784	277	125	1	361	2	1 172	57	145	—	112	—	9	24
Venezia Tridentina	161	65	8	—	8	—	27	2	11	—	6	—	—	—
Venezia Giulia e Zara.	4	—	6	—	—	—	—	—	—	—	—	—	—	—
Emilia	282	129	13	—	56	—	210	53	47	1	21	—	2	1
Toscana	673	120	25	—	111	—	965	112	85	1	58	—	4	1
Marche	906	419	11	—	148	3	973	269	75	1	79	—	4	25
Umbria	146	39	7	—	9	—	172	23	6	—	6	—	—	—
Lazio	1 303	194	8	—	40	—	762	55	58	1	38	—	—	—
Abruzzi e Molise	6 209	1 763	31	—	378	3	2 496	323	212	—	185	—	28	12
Campania	10 299	3 390	34	1	612	3	1 955	394	559	—	473	1	38	32
Puglie	5 195	900	75	—	506	—	639	79	283	—	218	—	13	10
Basilicata	1 171	614	—	—	111	—	147	18	145	—	95	—	4	24
Calabria	7 251	1 894	59	—	547	1	1 519	174	284	1	380	1	16	150
Sicilia	2 634	2 82	101	3	635	—	4 188	870	418	4	357	—	10	17
Sardegna	180	6	7	—	24	—	137	1	4	—	8	—	1	—
Totale	40 518	11 020	615	7	4 263	14	16 199	2 536	2 981	10	2 285	3	219	512

Regioni di provenienza	Calcolati, sellai e altri lavoratori del cuoio e delle pelli.		Addetti all'industria del vestiario e dell'arredamento domestico (lappesieri, sartori, cuccieri, modiste, stiraia, lavanda, ecc.).		Addetti alle industrie alimentari (mucchi, pastai, panettieri, fornai, salumieri, ecc.).		Addetti ad altre industrie non precedentemente indicate.		Operai e industriali senza altra specificazione.		Addetti a servizi ed esercizi pubblici (alberghi, locande, trattorie, botteghe, caffè, spetailcolà pubblici, affittacamere, barbiere, ecc.).		Addetti all'industria dei trasporti.	
	M.	F.	M.	F.	M.	F.	M.	F.	M.	F.	M.	F.	M.	F.
Piemonte	52	2	37	236	115	4	65	8	235	143	144	26	52	—
Liguria	30	1	17	53	30	4	47	1	133	12	33	2	41	—
Lombardia	39	7	29	81	80	1	32	3	165	93	53	1	26	1
Veneto	34	1	21	72	45	1	34	2	323	163	28	4	18	—
Venezia Tridentina	4	—	1	4	4	—	2	—	22	3	—	1	4	—
Venezia Giulia e Zara.	—	—	—	—	—	—	—	—	—	—	—	—	—	—
Emilia	11	—	13	33	11	—	16	—	110	34	54	2	11	—
Toscana	43	—	35	51	46	—	42	1	151	46	27	1	22	—
Marche	56	—	38	161	19	—	57	6	138	58	25	1	27	—
Umbria	1	—	1	1	1	—	2	—	32	5	5	—	1	—
Lazio	87	—	16	33	13	2	15	—	62	5	25	—	32	—
Abruzzi e Molise.	397	3	340	284	91	—	32	2	508	241	100	2	67	—
Campania	773	6	525	912	206	3	326	7	798	217	333	8	230	—
Puglie	289	4	109	667	127	3	137	5	314	151	161	—	210	—
Basilicata	228	—	139	217	30	2	19	1	98	35	63	—	35	—
Calabria	770	4	469	461	114	2	204	12	209	32	139	3	228	—
Sicilia	680	4	204	1 105	160	6	454	2	540	374	338	2	272	—
Sardegna	15	—	3	1	1	—	5	—	9	—	2	—	—	—
Totale	3 509	32	1 997	4 372	1 093	28	1 489	50	3 847	1 612	1 530	53	1 276	1

Segue Tav. II-b. — Emigranti italiani, in età da 16 anni in su, partiti dai porti del Regno per paesi transoceanici negli anni 1916-1925, classificati secondo le regioni di provenienza, le professioni o condizioni e il sesso.

Anno 1920.

Regioni di provenienza	Esercenti la vendita di merci all'ingrosso e al minuto.		Addetti al commercio (banche, istituti di assicurazioni, spedizionieri, commissari, sensali, agenti di emigrazione).		Impiegati pubblici e privati.		Addetti al culto.		Professioni liberali (avvocati, medici, ingegneri, falegnami).		Pittori, scultori, architetti, disegnatore, fotografi, incisori.	
	M.	F.	M.	F.	M.	F.	M.	F.	M.	F.	M.	F.
	Piemonte	35	7	66	9	44	18	1	—	10	5	12
Liguria	63	—	104	4	78	1	—	—	12	4	10	—
Lombardia	33	1	49	5	64	15	—	—	8	4	11	1
Veneto	18	—	32	—	23	2	—	—	6	4	8	—
Venezia Tridentina	1	—	4	—	2	—	—	—	—	—	—	—
Venezia Giulia e Zara	—	—	—	—	—	—	—	—	—	—	—	—
Emilia	14	—	20	—	15	2	—	—	2	—	3	—
Toscana	42	1	50	1	34	1	—	—	6	2	17	—
Marche	9	2	11	1	18	1	1	1	2	—	3	—
Umbria	1	—	2	—	1	—	—	—	—	—	—	—
Lazio	9	—	22	—	15	—	2	1	5	1	3	—
Abruzzi e Molise	12	—	14	—	11	1	5	—	3	3	13	1
Campania	128	2	165	2	143	3	7	—	15	4	33	1
Puglie	30	1	27	2	46	2	3	—	3	1	12	1
Basilicata	26	1	34	2	12	—	—	—	4	—	5	—
Calabrie	48	1	37	1	47	1	3	—	6	3	11	—
Sicilia	98	1	152	5	83	—	1	—	7	2	16	1
Sardegna	2	—	3	—	5	—	—	—	—	—	1	—
Totale	569	17	792	32	641	47	23	2	89	33	158	6

Regioni di provenienza	Artisti da teatro, musicanti.		Addetti ai servizi domestici.		Appartenenti a professioni non professionati (possidenti, agiati, pensionati, capitani, studenti, mendicanti, ecc.).		Attendenti alle cure domestiche.		Professioni o condizioni ignote o non specificate.		Totale		
	M.	F.	M.	F.	M.	F.	M.	F.	M.	F.	M.	F.	In complesso
	Piemonte	10	1	33	61	53	25	—	875	174	—	4 096	1 999
Liguria	3	—	15	40	181	28	—	543	585	—	2 602	863	3 465
Lombardia	7	3	27	17	43	18	—	490	110	—	2 565	1 249	3 814
Veneto	9	—	10	22	33	14	—	1 080	730	—	4 080	1 726	5 806
Venezia Tridentina	—	—	1	6	17	31	—	169	70	—	353	281	634
Venezia Giulia e Zara	—	—	—	—	1	—	—	160	173	—	184	160	344
Emilia	5	—	9	18	21	17	—	322	54	—	1 000	612	1 612
Toscana	7	—	9	22	56	22	—	756	323	—	2 831	1 138	3 969
Marche	4	—	5	23	17	11	—	677	344	—	2 970	1 659	4 629
Umbria	1	—	2	2	3	—	—	89	53	—	452	159	611
Lazio	57	—	3	11	12	1	—	498	714	—	3 301	802	4 103
Abruzzi e Molise	10	—	4	25	30	12	—	1 790	3 339	—	14 515	4 465	18 980
Campania	49	6	8	41	120	40	—	4 289	6 267	—	24 096	9 362	33 458
Puglie	10	—	2	22	34	15	—	1 785	2 436	—	10 879	3 648	14 527
Basilicata	3	—	—	1	20	8	—	590	341	—	2 730	1 513	4 243
Calabrie	13	—	6	20	92	19	—	1 750	2 775	—	15 227	4 530	19 757
Sicilie	19	—	15	3	120	29	—	7 871	8 593	—	20 095	10 581	30 676
Sardegna	—	—	—	2	1	2	—	42	145	—	553	54	607
Totale	207	10	149	336	854	292	—	23 776	27 226	—	112 529	44 801	157 330

Segue Tav. II-b. — Emigranti italiani, in età da 16 anni in su, partiti dai porti del Regno per paesi transoceanici negli anni 1916-1925, classificati secondo le regioni di provenienza, le professioni o condizioni e il sesso.

Anno 1921.

Regioni di provenienza	Addetti all'agricoltura.		Addetti alle industrie estrattive (minatori, cavatori, ecc.).		Muratori, manovali, scarpellini, forni, imbianchini.		Braccianti, giornalieri, terrazzieri e altri addetti a lavori di stierro, di scavo, ecc.		Addetti alle industrie siderurgiche, metallurgiche e meccaniche (fabbricanti, meccanici, elettricisti, maniscalchi, calderari, stagnini).		Falegnami, ebani, carpentieri, carrozzieri, bottai, cessati e altri lavoratori del legno e della paglia.		Filatori, tessitori e altri addetti alle industrie tessili.		
	M.	F.	M.	F.	M.	F.	M.	F.	M.	F.	M.	F.	M.	F.	
Piemonte	3 594	692	105	—	325	1	350	36	503	—	2	136	—	58	68
Liguria	1 161	191	20	—	84	—	171	15	147	—	—	70	—	4	4
Lombardia	1 642	303	49	—	475	2	403	23	276	—	—	117	—	33	103
Veneto	2 328	814	284	2	605	4	1 320	83	191	—	—	185	—	20	10
Venezia Tridentina	537	103	72	—	50	—	116	8	47	—	—	22	—	1	—
Venezia Giulia e Zara	445	51	19	—	23	—	182	11	32	—	—	15	—	—	—
Emilia	509	216	58	—	89	—	267	41	52	—	—	29	—	1	3
Toscana	906	127	52	—	108	—	840	80	102	—	—	47	—	4	2
Marche	2 129	989	14	—	146	1	897	208	91	—	—	65	—	1	15
Umbria	114	41	17	—	15	—	256	37	15	—	—	4	—	—	—
Lazio	804	125	3	—	26	—	390	32	42	—	—	26	—	1	—
Abruzzi e Molise	5 877	1 710	11	—	240	—	1 952	315	197	—	—	195	1	9	15
Campania	8 831	3 261	30	—	502	2	2 083	537	419	—	1	463	2	31	30
Puglie	3 398	757	34	—	412	—	689	133	192	—	—	193	1	5	12
Basilicata	2 173	734	7	—	176	2	294	67	171	—	—	163	1	1	15
Calabria	9 421	2 061	29	—	478	1	1 616	226	235	—	1	418	—	14	130
Sicilia	4 358	624	64	—	593	1	4 687	991	311	—	—	369	1	6	25
Sardegna	72	4	3	—	9	—	83	4	15	—	—	3	—	—	—
Totale	48 299	12 803	871	2	4 356	14	16 596	2 847	3 038	—	4	2 520	9	189	432

Regioni di provenienza	Cattolai, sellai e altri lavoratori del cuoio e delle pelli.		Addetti all'industria del vestiario ed all'arredamento domestico (tappezzerie, sartie, cuoiaieri, modiste, sarti, ecc.).		Addetti alle industrie alimentari (mugnac, pasta, panciuteri, fornai, salumieri, ecc.).		Addetti ad altre industrie non precedentemente indicate.		Operai e industriali senza altra specificazione.		Addetti a servizi ed esercizi pubblici (alberghi, locande, trattorie, bottiglierie, caffè, spettacoli pubblici, affilacamere, barbieri, ecc.).		Addetti all'industria dei trasporti.	
	M.	F.	M.	F.	M.	F.	M.	F.	M.	F.	M.	F.	M.	F.
Piemonte	62	1	57	241	171	6	46	5	310	115	159	30	77	1
Liguria	39	1	16	41	46	—	65	3	196	22	61	8	36	—
Lombardia	52	4	31	84	95	—	42	3	218	82	57	9	37	1
Veneto	36	1	32	65	59	—	25	2	625	131	33	6	30	—
Venezia Tridentina	7	—	4	12	4	—	12	1	79	9	4	4	6	—
Venezia Giulia e Zara	10	—	2	25	1	—	16	2	70	5	3	—	27	—
Emilia	21	—	11	35	21	—	9	—	183	79	44	—	23	—
Toscana	41	1	37	55	34	—	56	4	267	33	38	4	34	—
Marche	68	2	35	132	9	1	37	1	74	31	15	4	29	—
Umbria	6	—	2	4	1	—	1	—	22	10	4	—	6	—
Lazio	30	2	21	26	10	—	2	—	67	11	19	1	11	—
Abruzzi e Molise	343	—	304	281	57	1	26	1	447	164	84	1	51	1
Campania	817	3	510	853	190	6	157	2	734	247	312	9	207	—
Puglie	243	1	94	551	69	2	42	—	269	91	130	2	168	—
Basilicata	295	—	171	266	45	3	21	—	130	41	96	—	54	—
Calabria	861	3	475	432	77	1	98	5	226	28	124	1	247	1
Sicilia	702	10	235	1 366	151	1	209	4	1 085	455	368	1	232	2
Sardegna	5	1	—	—	—	—	1	—	7	1	—	—	2	—
Totale	3 638	30	2 037	4 469	1 040	21	865	33	5 009	1 555	1 551	80	1 277	6

Segue Tav. II-b. — Emigranti italiani, in età da 16 anni in su, partiti dai porti del Regno per paesi transoceanici negli anni 1916-1925, classificati secondo le regioni di provenienza, le professioni o condizioni e il sesso.

Anno 1921.

Regioni di provenienza	Esercenti la vendita di merci all'ingrosso e al minuto.		Addetti al commercio (banche, istituti di assicurazione, spedizioni, commissionari, medatori, sensai, agenti di emigrazione).		Impiegati pubblici e privati.		Addetti al culto.		Professioni liberali (avvocati, medici, ingegneri, insegnanti).		Pittori, scultori, architetti, disegnatrici, fotografi, tipografi.	
	M.	F.	M.	F.	M.	F.	M.	F.	M.	F.	M.	F.
	Piemonte	90	19	233	18	73	11	6	—	14	5	21
Liguria	83	7	190	3	76	1	—	11	10	3	14	3
Lombardia	30	3	68	1	57	10	—	8	7	7	8	1
Veneto	51	3	68	2	27	1	—	—	11	8	11	—
Venezia Tridentina	7	—	9	—	4	1	—	—	7	—	—	—
Venezia Giulia e Zara	4	1	8	—	9	14	—	—	3	1	—	—
Emilia	16	5	40	6	11	—	—	—	3	1	3	—
Toscana	44	2	109	2	30	2	3	—	4	8	17	—
Marche	9	—	22	—	10	4	3	—	2	3	3	—
Umbria	3	—	5	—	—	—	—	—	—	—	1	—
Lazio	10	2	26	—	12	1	1	25	8	3	5	—
Abruzzi e Molise	13	—	27	2	13	1	2	—	4	3	6	—
Campania	117	18	248	6	50	2	17	—	33	3	39	—
Puglie	31	2	36	1	19	—	8	—	3	2	9	—
Basilicata	37	1	29	—	4	1	3	—	2	2	4	—
Calabrie	35	5	56	1	22	1	15	—	21	3	19	—
Sicilia	90	5	223	10	34	8	7	1	14	9	17	—
Sardegna	1	—	1	—	—	—	—	—	1	—	—	—
Totale	671	73	1398	52	451	58	65	45	147	61	177	5

Regioni di provenienza	Artisti da teatro, musicanti.		Addetti ai servizi domestici.		Appartenenti a condizioni non professionali (possidenti, agiati, pensionati, capitani, studenti, mendicanti, ecc.).		Attendenti alle cure domestiche.		Professioni o condizioni ignote o non specificate.		Totale		
	M.	F.	M.	F.	M.	F.	M.	F.	M.	F.	M.	F.	In complesso
	Piemonte	5	1	17	47	234	79	—	1261	88	—	6734	2640
Liguria	3	—	4	26	118	22	—	704	125	—	2739	1065	3804
Lombardia	7	—	16	25	122	43	—	665	44	—	3886	1380	5266
Veneto	3	1	8	29	45	45	—	1202	126	—	6123	2409	8532
Venezia Tridentina	—	—	1	8	12	14	—	244	19	—	1020	404	1424
Venezia Giulia e Zara	—	—	2	20	7	22	—	412	9	—	887	564	1451
Emilia	1	—	4	14	30	24	—	395	26	—	1451	819	2270
Toscana	7	—	7	7	128	45	—	863	68	—	2983	1235	4218
Marche	3	—	—	9	22	9	—	794	118	—	3802	2203	6005
Umbria	1	—	—	—	10	7	—	107	67	—	550	206	756
Lazio	2	—	3	9	23	12	—	440	166	—	1708	689	2397
Abruzzi e Molise	17	—	14	6	57	39	—	2205	831	—	10777	4746	15523
Campania	37	1	4	21	276	123	—	4389	2289	—	18396	9516	27912
Puglie	14	1	—	2	39	24	—	1715	595	—	6692	3297	9989
Basilicata	4	—	—	5	37	3	—	840	210	—	4127	1981	6108
Calabrie	12	—	3	11	119	34	—	2145	1294	—	15915	5090	21005
Sicilia	22	2	14	5	219	107	—	9955	6887	—	20897	13583	34480
Sardegna	—	2	—	—	4	1	—	42	28	—	235	55	290
Totale	138	8	97	244	1502	653	—	28378	12990	—	108922	51882	160804

Segue Tav. II-b. — Emigranti italiani, in età da 16 anni in su, partiti dai porti del Regno per paesi transoceanici negli anni 1916-1925, classificati secondo le regioni di provenienza, le professioni o condizioni e il sesso.

Anno 1922.

Regioni di provenienza	Addetti all'agricoltura.		Addetti alle industrie estrattive (minatori, cavafori, ecc.).		Muratori, manovali, scabellini, fornai, salicini, tintori, imbianchini.		Pracianti, giornalieri, terrazzieri e altri addetti a lavori di stierro, di scavo, ecc.		Addetti alle industrie siderurgiche, metalurgiche e meccaniche (fabbricanti, meccanici, elettricisti, maniscalchi, calderari, stagnini).		Falegnami, ebanoisti, carpentieri, carrozzieri, bottai, cestai e altri lavoratori del legno e della paglia.		Filatori, tessitori, tintori e altri addetti alle industrie tessili.	
	M.	F.	M.	F.	M.	F.	M.	F.	M.	F.	M.	F.	M.	F.
Piemonte	5 707	703	68	—	543	—	416	20	641	3	232	1	61	75
Liguria	1 358	135	42	—	104	—	211	16	161	—	65	—	5	4
Lombardia	2 337	2 41	44	—	362	—	478	15	218	1	116	—	32	61
Veneto	3 682	640	249	1	734	1	1 362	37	250	—	258	1	19	5
Venezia Tridentina . . .	290	60	26	—	40	—	100	10	32	—	28	—	2	—
Venezia Giulia e Zara . .	220	19	13	—	46	—	136	12	43	—	24	—	1	—
Emilia	447	95	25	—	82	—	180	35	42	—	22	—	—	—
Toscana	788	83	25	—	99	—	709	54	78	—	56	1	1	3
Marche	2 560	926	9	—	168	1	640	127	88	—	67	1	3	10
Umbria	92	22	16	—	19	—	126	8	9	—	6	—	2	—
Lazio	868	95	2	—	22	—	484	19	36	—	8	—	—	—
Abruzzi e Molise	5 780	621	13	—	97	—	1 270	109	75	—	64	—	4	—
Campania	6 709	1 087	12	—	193	—	1 049	151	206	—	156	—	10	10
Puglie	1 904	266	17	—	152	—	340	25	107	—	64	—	1	—
Basilicata	1 752	321	7	—	68	—	129	18	76	—	78	—	—	5
Calabrie	8 692	911	13	—	273	—	1 184	127	158	—	244	—	11	61
Sicilia	5 738	451	47	—	291	—	2 434	240	201	1	181	—	8	6
Sardegna	62	3	—	—	9	—	41	—	4	—	2	—	—	—
Totale	48 986	6 679	628	1	3 302	2	11 289	1 023	2 425	5	1 671	4	160	240

Regioni di provenienza	Cattolici, sellai e altri lavoratori del cuoio e delle pelli.		Addetti all'industria del vestiario ed all'arricchimento domestico (pappaverieri, sartori, cucitrici, modiste, sirtatrici, lavandai, ecc.).		Addetti alle industrie alimentari (magnani, pastai, panettieri, fornai, salumieri, ecc.).		Addetti ad altre industrie non precedentemente indicate.		Operai e industriali senza altra specificazione.		Addetti a servizi ed esercizi pubblici (alberghi, locande, trattorie, bottiglierie, caffè, spacciatori pubblici, apificacemere, barbieri, ecc.).		Addetti all'industria dei trasporti.	
	M.	F.	M.	F.	M.	F.	M.	F.	M.	F.	M.	F.	M.	F.
Piemonte	91	5	72	224	169	4	34	1	367	93	175	22	155	—
Liguria	28	—	14	31	36	1	19	1	251	24	79	7	80	—
Lombardia	56	1	33	75	90	1	10	1	144	26	50	7	40	—
Veneto	34	—	33	53	58	1	11	1	534	79	49	10	56	—
Venezia Tridentina . . .	9	—	4	3	9	—	4	—	24	5	1	—	4	—
Venezia Giulia e Zara . .	8	—	6	20	10	3	4	—	42	5	9	3	61	—
Emilia	15	1	8	20	14	2	—	—	146	47	20	—	13	—
Toscana	22	—	19	21	22	—	30	1	186	34	20	4	39	—
Marche	56	2	20	61	14	—	22	1	87	18	17	—	67	—
Umbria	5	—	2	5	3	—	—	—	28	3	6	1	2	—
Lazio	21	—	12	5	3	—	1	—	75	5	17	1	9	—
Abruzzi e Molise	118	—	116	54	21	—	12	—	255	50	56	—	38	1
Campania	248	2	182	210	89	2	114	2	457	90	113	2	279	1
Puglie	67	—	34	68	25	1	46	—	149	31	41	—	274	—
Basilicata	144	1	87	68	15	1	12	—	91	11	50	1	30	—
Calabrie	412	—	286	181	72	1	48	—	266	29	68	1	250	—
Sicilia	343	1	104	488	116	1	144	2	344	120	224	1	389	—
Sardegna	1	—	—	1	—	—	—	—	4	—	1	—	—	—
Totale	1 678	13	1 032	1 588	766	18	511	10	3 450	670	996	60	1 786	4

Segue Tav. II-b. — Emigranti italiani, in età da 16 anni in su, partiti dai porti del Regno per paesi transoceanici negli anni 1916-1925, classificati secondo le regioni di provenienza, le professioni o condizioni e il sesso.

Anno 1922.

Regioni di provenienza	Esercenti la vendita di merci all'ingrosso e al minuto.		Addetti al commercio (banche, istituti di assicurazioni, spedizionieri, commissari, mediatori, sensali, agenti di emigrazione).		Impiegati pubblici e privati.		Addetti al culto.		Professionisti liberali (avvocati, medici, ingegneri, insegnanti).		Pittori, scultori, architetti, disegnatori, fotografi, incisori.	
	M.	F.	M.	F.	M.	F.	M.	F.	M.	F.	M.	F.
	Piemonte	48	9	131	6	61	12	3	3	19	13	29
Liguria	81	9	216	1	72	5	1	1	17	1	11	—
Lombardia	16	1	78	1	45	7	—	—	11	3	8	—
Veneto	22	1	58	1	23	3	—	—	9	3	18	—
Venezia Tridentina . .	5	—	4	—	6	1	—	—	1	2	1	—
Venezia Giulia e Zara . .	3	—	18	—	13	—	—	—	5	3	5	—
Emilia	12	4	43	2	11	1	—	—	6	2	2	—
Toscana	26	4	55	—	22	4	3	—	1	2	16	—
Marche	4	—	13	—	10	1	1	—	4	1	5	—
Umbria	1	1	6	—	—	—	1	—	3	—	—	—
Lazio	3	1	20	1	14	2	8	6	5	—	2	—
Abruzzi e Molise	5	2	31	—	5	—	—	—	1	—	4	—
Campania	52	5	184	3	48	2	6	—	25	7	21	—
Puglie	7	—	16	—	4	—	—	—	4	1	2	—
Basilicata	22	3	25	—	7	—	1	—	1	2	1	—
Calabrie	14	—	36	—	17	1	1	—	10	2	7	—
Sicilia	88	4	115	3	29	3	5	—	8	3	11	1
Sardegna	1	—	5	—	—	—	—	—	1	—	—	—
Totale	410	44	1054	18	387	42	30	10	131	45	143	1

Regioni di provenienza	Artisti da teatro, musicanti.		Addetti ai servizi domestici.		Appartentanti a condizioni non professionati (possidenti, agiati, pensionati, capitani, studenti, mendicanti, ecc.).		Attendenti alle cure domestiche.		Professionisti o condizioni ignote o non specificate.		Totale		
	M.	F.	M.	F.	M.	F.	M.	F.	M.	F.	M.	F.	In complesso
	Piemonte	6	—	24	56	62	15	—	1603	12	—	9126	2868
Liguria	10	—	7	26	126	30	—	666	15	—	3009	958	3967
Lombardia	17	5	8	26	44	8	—	588	2	—	4239	1068	5307
Veneto	10	—	11	14	27	14	—	1339	32	—	7539	2204	9743
Venezia Tridentina . . .	—	—	—	4	6	11	—	156	6	—	602	252	854
Venezia Giulia e Zara . .	3	2	6	33	6	41	—	231	19	—	701	372	1073
Emilia	5	1	2	6	31	15	—	286	—	—	1126	517	1643
Toscana	3	1	7	9	55	14	—	591	2	—	2284	826	3110
Marche	1	—	—	3	13	4	—	804	5	—	3874	1960	5834
Umbria	1	—	1	—	4	2	—	94	1	—	334	136	470
Lazio	6	—	1	10	47	6	—	304	64	—	1728	455	2183
Abruzzi e Molise	7	—	4	6	40	9	—	773	99	—	8115	1625	9740
Campania	28	3	2	12	95	45	—	2203	825	—	11103	3837	14940
Puglie	10	—	1	—	16	9	—	591	55	—	3336	992	4328
Basilicata	1	—	1	5	14	5	—	384	12	—	2624	825	3449
Calabrie	10	—	2	6	21	3	—	932	137	—	12232	2257	14489
Sicilia	31	6	1	1	78	42	—	2723	220	—	11150	4097	15247
Sardegna	—	—	—	—	1	—	—	11	—	—	132	15	147
Totale	149	18	78	217	686	273	—	14279	1506	—	83254	25264	108518

Segue TAV. II-b. — Emigranti italiani, in età da 16 anni in su, partiti dai porti del Regno per paesi transoceanici negli anni 1916-1925, classificati secondo le regioni di provenienza, le professioni o condizioni e il sesso.

Anno 1923.

Regioni di provenienza	Addetti all'agricoltura.		Addetti alle industrie estrattive (minatori, cavaatori, ecc.).		Muratori, manovali, scalpellini, fornaciari, selctori, imbianchini.		Braccianti, giornalieri, terrazzieri e altri addetti a lavori di stierro, ascaavo, ecc..		Addetti alle industrie siderurgiche, metallurgiche e meccaniche (fabbrici, meccanici, elettricisti, maniscalchi, calderari, stagneri).		Falegnami, ebansisti, carpentieri, carrozzieri, bottai, cestai e altri lavoratori del legno e della paglia.		Filatori, tessitori, tintori e altri addetti alle industrie tessili.	
	M.	F.	M.	F.	M.	F.	M.	F.	M.	F.	M.	F.	M.	F.
	Piemonte	4 707	492	94	1	610	3	827	96	783	1	274	4	71
Liguria	1 404	96	51	—	172	1	390	16	294	—	123	—	8	2
Lombardia	1 981	234	89	—	508	—	644	43	363	—	156	—	41	40
Veneto	6 668	1 126	455	—	2 115	2	2 570	173	689	1	870	2	51	20
Venezia Tridentina	861	47	134	—	222	—	124	6	114	—	132	—	1	—
Venezia Giulia e Zara.	1 333	117	49	—	418	—	381	17	484	1	313	—	—	—
Emilia	1 095	115	55	—	189	1	588	43	143	—	88	—	1	1
Toscana	1 420	71	68	—	305	—	1 266	34	166	—	136	1	3	1
Marche	3 401	822	33	—	348	1	1 346	146	189	—	159	1	7	6
Umbria	354	27	25	1	40	—	242	3	44	—	23	—	—	—
Lazio	1 230	36	38	—	52	—	770	19	47	—	27	—	—	—
Abruzzi e Molise	7 853	494	26	—	245	—	2 308	112	219	1	147	—	4	3
Campania	7 540	595	31	—	429	—	2 405	174	412	—	318	—	29	9
Puglie	3 547	150	51	—	444	—	1 025	18	252	—	195	—	7	2
Basilicata	2 658	327	8	—	140	—	375	29	130	—	123	—	1	3
Calabrie	9 407	935	33	—	514	1	2 474	147	345	—	418	2	7	62
Sicilia	9 300	288	105	—	1 024	—	5 004	138	620	—	598	—	11	10
Sardegna	256	2	8	—	46	—	285	6	30	—	14	—	—	—
Totale	65 015	5 974	1 853	2	7 821	9	23 024	1 220	5 324	4	4 114	10	242	216

Regioni di provenienza	Calcolai, sellai e altri lavoratori del cuoio e delle pelli.		Addetti all'industria del vestiario e dell'arredamento domestico (tappezzeri, sartori, cucitrici, modiste, stiratrici, lavanda, ecc.).		Addetti alle industrie alimentari (mugnai, pasticai, panettieri, fornai, salumieri, ecc.).		Addetti ad altre industrie non precedentemente indicate.		Operai e industriali senz'altra specificazione.		Addetti a servizi ed esercizi pubblici (alberghi, locande, trattorie, botteggerie, caffè, spediacoii pubblici, affittacameri, barbieri, ecc.).		Addetti all'industria dei trasporti.	
	M.	F.	M.	F.	M.	F.	M.	F.	M.	F.	M.	F.	M.	F.
	Piemonte	92	4	62	201	291	1	38	1	428	78	155	20	136
Liguria	29	—	25	40	50	—	19	1	352	11	51	3	93	—
Lombardia	79	1	45	81	160	4	34	—	265	47	68	2	47	1
Veneto	101	—	80	82	152	5	27	2	778	82	58	9	129	—
Venezia Tridentina	27	—	9	12	19	1	8	—	90	—	11	1	22	—
Venezia Giulia e Zara.	61	—	31	46	71	1	49	—	224	9	45	6	126	1
Emilia	35	—	13	23	36	1	15	—	276	14	25	1	40	—
Toscana	50	1	56	26	53	—	59	1	418	42	50	—	41	—
Marche	137	1	40	83	38	—	29	1	133	15	30	1	83	1
Umbria	8	—	2	5	4	—	1	—	143	—	6	—	10	—
Lazio	33	—	22	5	11	—	—	—	59	2	24	3	22	—
Abruzzi e Molise	263	—	207	56	44	1	24	2	311	39	56	—	55	—
Campania	507	3	292	204	137	1	123	3	596	40	223	3	298	—
Puglie	185	—	96	103	101	—	89	—	250	13	120	—	461	—
Basilicata	232	1	147	91	26	2	17	—	82	6	49	—	47	—
Calabrie	711	2	382	260	119	—	109	—	234	20	113	1	312	—
Sicilia	1 018	2	262	550	356	—	416	5	816	71	583	2	682	—
Sardegna	17	—	1	3	3	1	4	—	12	—	2	—	28	—
Totale	3 585	15	1 772	1 871	1 671	18	1 061	16	5 467	489	1 669	52	2 632	4

Segue Tav. II-b — Emigranti italiani, in età da 16 anni in su, partiti dai porti del Regno per paesi transoceanici negli anni 1916-1925, classificati secondo le regioni di provenienza, le professioni o condizioni e il sesso.

Anno 1923.

Regioni di provenienza	Esercenti la vendita di merci all'ingrosso e al minuto.		Addetti al commercio (banche, istituti di assicurazioni, spedizionieri, commissari, mediatori, sensali, agenti di emigrazione).		Impiegati pubblici e privati.		Addetti al culto.		Professioni liberali (avvocati, medici, ingegneri, insegnanti).		Pittori, scultori, architetti, disegnatrici, fotografi, incisori.	
	M.	F.	M.	F.	M.	F.	M.	F.	M.	F.	M.	F.
	Piemonte	59	3	129	5	71	5	4	8	37	8	30
Liguria	94	3	226	1	106	4	1	5	17	2	11	—
Lombardia	36	4	86	3	60	7	3	4	14	6	16	1
Veneto	34	1	87	3	67	7	2	—	34	9	37	—
Venezia Tridentina	7	—	16	—	7	—	1	—	5	—	8	—
Venezia Giulia e Zara	18	—	26	—	48	3	—	1	23	2	25	—
Emilia	21	4	65	1	17	—	—	—	6	—	3	—
Toscana	40	—	89	4	48	1	—	—	11	1	28	—
Marche	10	1	17	1	11	2	2	—	6	5	9	—
Umbria	7	—	2	—	4	—	—	—	2	1	1	—
Lazio	9	1	46	1	17	2	7	1	5	3	5	—
Abruzzi e Molise	9	—	23	—	24	2	1	—	15	3	6	—
Campania	106	2	149	3	70	2	7	3	54	3	37	1
Puglie	27	—	21	—	32	—	3	—	10	2	10	—
Basilicata	28	—	19	—	17	1	—	—	13	4	1	—
Calabrie	37	1	48	—	52	—	1	—	22	2	16	1
Sicilia	117	1	317	5	45	4	4	3	57	14	27	1
Sardegna	—	—	5	—	3	—	—	—	4	1	1	—
Totale	659	21	1371	27	699	40	36	25	335	66	271	4

Regioni di provenienza	Artisti da teatro, musicanti.		Addetti ai servizi domestici.		Appartimenti a condizioni non professionali (possidenti, agiati, pensionati, capitalisti, studenti, mendicanti, ecc.).		Attendenti alle cure domestiche.		Professioni o condizioni ignote o non specificate.		Totale		
	M.	F.	M.	F.	M.	F.	M.	F.	M.	F.	M.	F.	In complesso
	Piemonte	11	—	118	61	66	11	—	1 680	22	—	9 115	2 741
Liguria	13	—	23	24	104	29	—	818	50	—	3 706	1 056	4 762
Lombardia	8	1	21	22	40	11	—	684	13	—	4 777	1 196	5 973
Veneto	7	—	22	34	53	14	—	1 757	23	—	15 109	3 329	18 438
Venezia Tridentina	3	—	3	6	12	19	—	192	5	—	1 841	284	2 125
Venezia Giulia e Zara	9	2	8	15	17	39	—	459	40	—	3 799	719	4 518
Emilia	6	—	13	3	24	5	—	428	13	—	2 767	640	3 407
Toscana	8	—	21	12	78	8	—	671	12	—	4 426	874	5 300
Marche	4	—	7	7	23	1	—	1 103	23	—	6 085	2 198	8 283
Umbria	—	—	1	—	9	2	—	118	29	—	957	157	1 114
Lazio	4	5	13	5	28	8	—	231	109	—	2 578	322	2 900
Abruzzi e Molise	8	3	11	19	27	9	—	912	670	—	12 556	1 656	14 212
Campania	49	8	23	21	97	54	—	2 044	1 629	—	15 561	3 173	18 734
Puglie	21	—	3	4	23	4	—	691	251	—	7 224	987	8 211
Basilicata	16	—	—	1	22	5	—	355	95	—	4 246	825	5 071
Calabrie	59	—	3	16	34	15	—	960	291	—	15 741	2 425	18 166
Sicilia	28	3	12	9	172	81	—	3 185	664	—	22 238	4 372	26 610
Sardegna	—	—	1	1	3	—	—	42	10	—	733	56	789
Totale	254	22	303	260	832	315	—	16 330	3 949	—	133 459	27 010	160 469

Segue Tav. II-b. — Emigranti italiani, in età da 16 anni in su, partiti dai porti del Regno per paesi transoceanici negli anni 1916-1925, classificati secondo le regioni di provenienza, le professioni o condizioni e il sesso.

Anno 1924.

Regioni di provenienza	Addetti all'agricoltura.		Addetti alle industrie estrattive (minatori, cava-tori, ecc.).		Braccianti, giorna- lieri, terrazzieri ed altri addetti a la- vori di stierro, di scano, ecc.		Muratori, mano- vati, scapellini, fornai, selcia- tori, imbianchini.		Addetti alle indu- strie siderurgiche, metallurgiche e meccaniche (lab- bri, meccanici, elet- trici, maniscal- chi, calderari, sta- gnini).		Falegnami, ebani- sti, carpentieri, carrozzeri, bottai, cestai e altri la- voratori del legno e della paglia.		Filatori, tessitori, tintori e altri ad- detti alle indu- strie tessili.	
	M.	F.	M.	F.	M.	F.	M.	F.	M.	F.	M.	F.	M.	F.
Piemonte	3 285	432	28	—	328	32	350	—	450	—	179	1	53	59
Liguria	1 098	77	47	—	294	18	127	1	228	—	119	—	10	4
Lombardia	1 482	209	84	—	396	14	384	1	263	1	106	—	11	37
Veneto	3 319	829	292	1	1 617	208	1 465	2	464	1	612	2	18	12
Venezia Tridentina	587	74	26	—	112	5	194	—	115	—	143	—	—	—
Venezia Giulia e Zara	525	59	11	—	134	8	71	—	71	1	44	1	3	—
Emilia	668	99	22	—	284	35	134	—	80	—	55	—	3	—
Toscana	766	41	34	—	537	17	181	—	103	—	97	—	3	—
Marche	1 863	619	6	1	774	68	241	—	139	—	103	—	5	8
Umbria	129	9	15	—	82	3	25	1	20	1	12	—	—	2
Lazio	509	64	8	—	234	9	22	—	42	1	16	1	3	—
Abruzzi e Molise	4 923	555	38	—	1 282	76	160	1	123	3	92	—	4	1
Campania	4 866	658	53	—	1 404	97	273	1	307	2	226	—	23	7
Puglie	2 034	197	43	1	529	23	313	—	161	1	127	—	6	1
Basilicata	2 074	339	3	—	235	24	97	—	93	—	80	—	3	2
Calabrie	7 396	991	40	—	1 393	111	351	—	188	—	280	—	13	40
Sicilia	6 136	334	62	—	3 206	73	571	—	334	—	328	—	8	6
Sardegna	380	7	10	1	221	2	25	—	20	—	9	—	—	—
Totale	42 040	5 593	822	4	13 062	823	4 984	7	3 191	12	2 628	5	166	179

Regioni di provenienza	Cattolai, sellai e altri lavoratori del cuoio e delle pelli.		Addetti all'indu- stria del vestiario e dell'arredamento domestico (tappez- zieri, sartori, cucittri- ci, modiste, stira- trici, lavand., ecc.).		Addetti alle indu- strie alimentari (mugnai, pastai, panettieri, fornai, salumieri, ecc.).		Addetti ad altre in- dustrie non pre- cedentemente in- dicate.		Operai e indu- striali senz'altra specificazione.		Addetti a servizi ad esercizi pubblici (alberghi, locande, trattorie, bottiglierie, caffè, spaccio pubblici, affittac- mere, barbieri, ecc.).		Addetti all'indu- stria dei trasporti.	
	M.	F.	M.	F.	M.	F.	M.	F.	M.	F.	M.	F.	M.	F.
Piemonte	63	2	52	223	217	2	42	3	281	47	121	7	63	—
Liguria	27	1	28	44	74	1	39	2	284	8	103	1	95	—
Lombardia	44	3	26	68	119	3	28	1	213	37	56	3	36	—
Veneto	96	—	65	109	127	—	36	1	448	65	58	4	61	—
Venezia Tridentina	38	—	6	16	41	—	17	—	82	4	18	4	9	—
Venezia Giulia e Zara	15	—	8	20	19	3	4	3	44	3	23	2	28	—
Emilia	27	—	17	34	28	—	11	3	135	15	28	—	33	—
Toscana	20	2	22	23	47	1	70	—	218	25	32	—	30	—
Marche	71	1	31	67	19	1	46	4	89	21	22	1	42	—
Umbria	5	—	3	2	4	—	4	—	36	2	2	—	5	—
Lazio	17	—	9	6	7	—	3	—	69	3	25	—	9	—
Abruzzi e Molise	118	—	105	37	49	1	13	—	259	39	58	1	41	—
Campania	304	1	207	126	150	3	139	1	597	37	239	1	209	—
Puglie	92	—	49	47	74	3	113	—	167	13	83	—	268	—
Basilicata	144	—	93	45	17	—	5	—	74	5	50	1	27	—
Calabrie	422	3	257	180	74	2	110	—	223	9	78	—	195	1
Sicilia	433	—	123	478	196	—	260	2	705	56	282	2	366	—
Sardegna	8	—	1	—	—	—	2	—	9	—	4	—	15	—
Totale	1 944	13	1 102	1 525	1 262	20	942	20	3 933	389	1 282	27	1 537	1

Segue TAV. II-b. — Emigranti italiani, in età da 16 anni in su, partiti dai porti del Regno per paesi transoceanici negli anni 1916-1925, classificati secondo le regioni di provenienza, le professioni o condizioni e il sesso.

Anno 1924.

Regioni di provenienza	Esercenti la vendita di merci al minuto.		Addetti al commercio (anche, istruzioni di assicurazioni, spedizioniieri, commissionari, mediatore, sensali, agenti di emigrazione).		Impiegati pubblici e privati.		Addetti al culto.		Professioni liberali (avvocati, medici, ingegneri, insegnanti).		Pittori, scultori, architetti, disegnatori, fotografi, incisori.	
	M.	F.	M.	F.	M.	F.	M.	F.	M.	F.		F.
	Piemonte	67	3	134	2	69	8	10	—	21	9	20
Liguria	77	1	155	1	146	6	4	—	18	2	21	1
Lombardia	28	—	65	—	55	8	1	—	13	3	15	1
Veneto	49	—	84	—	45	3	3	9	22	10	21	1
Venezia Tridentina	3	—	12	—	18	3	—	1	7	—	3	—
Venezia Giulia e Zara	1	—	13	—	20	5	—	—	5	5	11	—
Emilia	14	2	34	—	29	—	3	—	6	3	5	—
Toscana	44	1	68	2	38	—	2	—	13	2	18	—
Marche	4	—	21	—	17	—	2	—	8	2	7	—
Umbria	1	—	3	1	3	—	2	—	2	—	2	—
Lazio	8	—	33	2	16	—	16	—	9	1	5	—
Abruzzi e Molise	16	—	47	—	20	—	2	—	11	—	8	—
Campania	102	2	302	7	83	—	6	1	49	8	31	3
Puglie	19	—	48	—	11	1	1	—	10	2	7	—
Basilicata	26	1	40	—	16	—	2	—	10	—	5	—
Calabria	30	2	70	—	21	—	3	—	21	4	17	3
Sicilia	86	—	235	—	24	2	10	1	52	1	20	—
Sardegna	1	—	1	—	—	—	—	—	2	—	—	—
Totale	576	12	1365	15	631	36	67	12	279	52	216	9

Regioni di provenienza	Artisti da teatro, musicanti.		Addetti ai servizi domestici.		Appartenenti a condizioni non professionati (possidenti, agiati, pensionati, capitalisti, studenti, mendicanti, ecc.).		Attendenti alle cure domestiche.		Professioni o condizioni ignote o non specificate.		Totale		
	M.	F.	M.	F.	M.	F.	M.	F.	M.	F.	M.	F.	In complesso
	Piemonte	14	4	76	106	47	8	—	1 595	11	—	5 986	2 544
Liguria	8	2	38	68	94	17	—	770	15	—	3 149	1 025	4 174
Lombardia	32	14	23	63	39	24	—	613	2	—	3 521	1 103	4 624
Veneto	9	2	36	102	44	21	—	1 933	2	—	8 983	3 315	12 298
Venezia Tridentina	1	—	2	10	4	11	—	287	2	—	1 440	415	1 855
Venezia Giulia e Zara	9	17	4	16	14	25	—	455	13	—	1 090	623	1 713
Emilia	7	1	12	20	19	5	—	409	2	—	1 656	626	2 282
Toscana	9	7	19	44	37	6	—	654	3	—	2 411	825	3 236
Marche	4	—	6	29	14	4	—	765	9	—	3 543	1 591	5 134
Umbria	1	2	1	2	6	3	—	143	3	—	366	171	537
Lazio	36	10	12	23	20	8	—	272	47	—	1 175	400	1 575
Abruzzi e Molise	10	—	12	39	35	5	—	895	134	—	7 560	1 653	9 213
Campania	73	18	34	87	90	38	—	2 048	346	—	10 113	3 146	13 259
Puglie	14	—	5	31	17	10	—	708	118	—	4 309	1 043	5 352
Basilicata	9	—	3	5	6	3	—	345	44	—	3 156	770	3 926
Calabria	13	—	11	31	35	8	—	1 050	154	—	11 395	2 435	13 830
Sicilia	18	1	16	59	90	51	—	3 599	243	—	13 804	4 665	18 469
Sardegna	—	1	1	—	—	1	—	48	8	—	717	60	777
Totale	267	79	311	735	611	248	—	16 589	1 156	—	84 374	26 410	110 784

Segue Tav. II-b. — Emigranti italiani, in età da 16 anni in su, partiti dai porti del Regno per paesi transoceanici negli anni 1916-1925, classificati secondo le regioni di provenienza, le professioni o condizioni e il sesso.

Anno 1925.

Regioni di provenienza	Addetti all'agricoltura.		Addetti alle industrie estrattive (minatori, cavafori, ecc.).		Braccianti, giornatai, terrazzieri ed altri addetti a lavori di sterrò, di scavo, ecc.		Muratori, manovali, scalpellini, fornaciai, selciai, imbianchini.		Addetti alle industrie siderurgiche e metalurgiche e meccaniche (fabbricanti, meccanici, elettricisti, maniscalchi, calderai, stagnini).		Falegnami, ebanoisti, carpentieri, carrozzieri, bottai, costai e altri lavoratori del legno e della paglia.		Filatori, tessitori, tintori e altri addetti alle industrie tessili.	
	M.	F.	M.	F.	M.	F.	M.	F.	M.	F.	M.	F.	M.	F.
	Piemonte	2 280	219	49	—	156	3	271	—	247	—	128	—	33
Liguria	1 044	56	46	—	188	1	111	—	172	—	76	—	10	4
Lombardia	1 167	98	50	1	247	8	258	—	181	—	82	—	22	19
Veneto	2 622	271	135	1	869	17	843	—	295	—	364	1	13	6
Venezia Tridentina . .	356	35	25	—	37	—	44	—	38	—	45	—	—	—
Venezia Giulia e Zara .	334	27	5	—	38	7	40	—	47	—	25	—	—	—
Emilia	508	53	12	—	152	9	69	—	75	—	35	—	1	—
Toscana	779	34	18	—	467	6	168	—	77	—	68	—	3	4
Marche	1 131	311	13	—	503	24	219	—	94	—	86	—	2	9
Umbria	104	9	15	—	47	1	19	—	14	—	10	—	—	—
Lazio	541	42	4	—	354	8	47	—	40	—	14	—	—	—
Abruzzi e Molise . . .	3 953	340	35	—	1 524	37	272	—	184	—	113	—	17	—
Campania	5 038	446	21	—	1 741	74	405	—	364	—	315	4	20	2
Puglie	1 728	105	35	—	602	10	258	—	190	—	179	1	3	—
Basilicata	1 676	269	5	—	182	16	92	—	96	—	74	—	4	—
Calabrie	7 313	684	27	—	1 470	56	410	—	244	—	339	1	13	44
Sicilia	4 777	113	70	—	2 757	30	509	—	317	—	327	—	7	1
Sardegna	278	5	8	—	134	1	34	—	10	—	17	—	—	—
Totale	35 629	3 117	573	2	11 468	308	4 069	—	2 685	—	2 297	7	148	110

Regioni di provenienza	Calcolai, sellai e altri lavoratori del cuoio e delle pelli.		Addetti all'industria del vestiario e dell'arredamento domestico (tappezzeri, sarti, cuccitrici, modiste, sirafrici, lavandai, ecc.).		Addetti alle industrie alimentari (mugnai, pastai, panettieri, formai, salumieri, ecc.).		Addetti ad altre industrie non precedentemente indicate.		Operai e industriali senza altra specificazione.		Addetti a servizi ed esercizi pubblici (alberghi, locande, trattorie, botteghe, caffè, spettacoli pubblici, affittamerie, barbieri, ecc.).		Addetti all'industria dei trasporti.	
	M.	F.	M.	F.	M.	F.	M.	F.	M.	F.	M.	F.	M.	F.
	Piemonte	34	—	39	125	134	1	24	4	258	26	98	10	45
Liguria	28	—	23	34	64	—	38	2	306	12	87	2	85	—
Lombardia	32	1	15	50	83	—	16	1	166	24	37	4	27	—
Veneto	62	1	48	60	78	1	29	1	265	37	41	1	42	—
Venezia Tridentina . .	5	—	4	8	10	—	5	—	80	20	7	—	10	—
Venezia Giulia e Zara .	11	—	5	12	4	—	—	—	32	—	5	—	10	—
Emilia	21	—	13	18	23	—	4	—	108	9	22	1	19	—
Toscana	39	—	28	37	34	—	48	—	196	13	32	2	25	—
Marche	58	—	24	36	17	—	17	—	100	7	18	—	48	—
Umbria	5	—	4	4	6	—	1	—	25	4	1	—	3	—
Lazio	22	1	10	9	9	—	8	1	99	1	19	—	12	—
Abruzzi e Molise . . .	176	1	144	54	56	—	20	—	493	23	74	—	49	—
Campania	354	—	275	122	133	1	86	1	685	33	231	—	287	—
Puglie	123	—	42	57	68	—	23	—	202	15	66	—	363	—
Basilicata	122	—	85	33	23	—	23	—	87	8	55	—	22	—
Calabrie	477	—	293	147	74	—	73	1	329	7	129	—	279	—
Sicilia	473	1	144	269	167	—	358	1	437	24	297	3	519	—
Sardegna	8	—	1	—	3	—	2	—	27	—	1	—	8	—
Totale	2 050	5	1 197	1 075	986	3	775	12	3 895	263	1 220	23	1 853	—

Segue TAV. II-b. — Emigranti italiani, in età da 16 anni in su, partiti dai porti del Regno per paesi transoceanici negli anni 1916-1925, classificati secondo le regioni di provenienza, le professioni o condizioni e il sesso.

Anno 1925.

Regioni di provenienza	Esercanti la vendita di merci all'ingrosso e al minuto.		Addetti al commercio (banche, istituti di assicurazioni, spedizionieri, commissionari, negozianti, agenti di emigrazione).		Impiegati pubblici e privati.		Addetti al culto.		Professioni liberali (avvocati, medici, ingegneri, insegnanti).		Pittori, scultori, architetti, disegnatore, fotografi, musicisti.	
	M.	F.	M.	F.	M.	F.	M.	F.	M.	F.	M.	F.
	Piemonte	41	—	119	3	64	10	16	16	13	6	19
Liguria	131	2	338	3	193	10	4	2	18	5	13	—
Lombardia	31	1	100	1	67	7	4	9	20	6	16	—
Veneto	14	—	70	—	34	—	11	—	7	8	27	—
Venezia Tridentina	5	—	7	—	11	1	2	—	2	—	3	—
Venezia Giulia e Zara	2	—	11	—	15	—	—	—	5	3	8	1
Emilia	8	—	27	—	18	4	1	—	7	2	4	—
Toscana	13	1	97	—	35	2	2	3	13	3	48	1
Marche	2	—	34	—	18	1	1	—	5	1	4	—
Umbria	4	1	2	—	2	—	—	—	1	1	3	—
Lazio	13	—	44	—	19	2	17	8	5	2	5	—
Abruzzi e Molise	36	—	50	1	12	1	1	—	4	—	14	—
Campania	106	1	316	2	68	6	12	—	22	4	47	2
Puglie	18	—	42	—	4	1	3	—	6	3	9	—
Basilicata	32	—	23	—	6	—	—	—	4	4	6	—
Calabrie	34	—	78	1	20	—	6	—	16	3	15	—
Sicilia	104	—	229	—	39	2	18	2	13	8	34	—
Sardegna	2	—	8	—	1	—	—	—	—	—	—	—
Totale	601	6	1595	11	626	47	98	40	166	59	275	5

Regioni di provenienza	Artisti da teatro, musicanti.		Addetti ai servizi domestici.		Appartenenti a condizioni non professionali (possidenti, agiati, pensionati, capitani, studenti, merdanti, ecc.).		Attendenti alle cure domestiche.		Professioni o condizioni ignote o non specificate.		Totale		
	M.	F.	M.	F.	M.	F.	M.	F.	M.	F.	M.	F.	In complesso
	Piemonte	8	5	88	46	57	46	—	1404	22	—	4243	1946
Liguria	14	1	32	40	211	82	—	1048	15	—	3247	1304	4551
Lombardia	21	9	21	22	53	30	—	766	5	—	2721	1057	3778
Veneto	7	2	10	18	50	29	—	1544	9	—	5945	1998	7943
Venezia Tridentina	1	—	—	1	1	3	—	246	—	—	698	314	1012
Venezia Giulia e Zara	4	3	3	15	11	15	—	304	1	—	616	387	1003
Emilia	9	3	6	11	21	9	—	447	5	—	1168	566	1734
Toscana	8	3	14	11	50	31	—	720	4	—	2271	871	3142
Marche	4	2	4	—	22	5	—	726	8	—	2432	1122	3554
Umbria	—	—	2	—	1	1	—	88	—	—	269	109	378
Lazio	9	—	3	5	23	12	—	303	18	—	1335	394	1729
Abruzzi e Molise	9	1	15	2	18	5	—	324	59	—	7323	1289	8617
Campania	33	7	20	19	94	57	—	2093	196	—	10869	2874	13743
Puglie	13	1	3	1	14	4	—	574	61	—	4055	772	4827
Basilicata	6	—	—	3	14	3	—	368	32	—	2669	704	3373
Calabrie	13	3	20	7	25	9	—	1135	59	—	11756	2098	13854
Sicilia	20	2	11	10	62	25	—	3014	82	—	11776	3505	15281
Sardegna	—	1	1	1	1	—	—	42	—	—	544	50	594
Totale	179	43	253	212	728	366	—	15646	576	—	73942	21360	95302

TAV. II-c. — Emigranti italiani partiti dai porti del Regno per paesi transoceanici negli anni 1916-1925, classificati secondo le regioni di provenienza e gli aggruppamenti famigliari.

Anno 1916.

Regioni di provenienza	Emigranti italiani partiti																						in totale		
	soli	a gruppi di affini								a gruppi di famiglia															
		costituiti di							Totale	costituiti di														Totale	
		2 persone	3 persone	4 persone	5 persone	6 persone	7 persone	dei gruppi		delle persone	2 persone	3 persone	4 persone	5 persone	6 persone	7 persone	8 persone	9 persone	10 persone	11 persone	12 persone	13 persone			dei gruppi
Piemonte	696	24	4	—	—	—	—	28	60	104	69	43	14	10	3	2	—	—	—	—	—	—	245	754	1510
Liguria	191	3	—	—	—	—	—	3	6	21	8	3	2	2	3	—	—	—	—	—	—	—	39	121	318
Lombardia	410	10	2	—	—	—	—	12	26	52	40	33	20	5	4	—	1	—	—	—	—	155	523	959	
Veneto	291	4	1	—	—	—	—	5	11	44	22	12	7	10	4	2	3	1	—	—	—	1	106	391	693
Emilia	275	7	1	—	—	—	—	8	17	34	23	13	9	3	3	—	1	—	—	—	—	—	86	282	574
Toscana	347	6	—	—	—	—	—	6	12	34	42	27	11	9	4	2	2	—	—	—	—	—	131	473	832
Marche	779	15	2	1	—	—	—	18	40	94	55	45	35	12	7	3	1	—	—	—	—	—	252	862	1681
Umbria	100	2	—	—	—	—	—	2	4	13	17	3	4	1	2	—	1	—	—	—	—	—	41	138	242
Lazio	659	21	3	—	1	—	—	25	56	88	38	19	15	8	2	—	—	1	—	—	—	—	171	513	1228
Abruzzi e Molise	6 405	171	9	3	—	—	—	183	381	552	249	159	100	43	16	5	—	1	1	—	—	—	1 126	3 418	10 204
Campania	3 720	117	14	6	—	—	—	137	300	374	255	172	113	54	25	7	3	3	—	—	—	—	1 006	3 378	7 398
Puglie	3 117	126	9	1	—	—	—	136	283	388	214	145	89	36	16	6	1	—	1	—	—	—	896	2 839	6 239
Basilicata	1 073	36	4	—	1	—	—	41	89	140	67	45	27	14	10	3	—	—	—	—	—	—	306	974	2 136
Calabrie	2 250	58	7	—	—	—	—	65	137	207	133	75	43	21	13	4	1	—	—	—	—	—	497	1 586	3 973
Sicilia	4 536	172	29	3	1	—	1	206	455	702	557	393	284	127	59	11	6	2	—	—	—	—	2 141	7 404	12 395
Sardegna	47	2	—	—	—	—	—	2	4	5	—	—	2	—	—	—	—	—	—	—	—	—	7	20	71
Senza indicazione della regione di provenienza	61	—	—	—	—	—	—	—	—	2	1	—	1	—	1	1	—	—	—	—	—	—	6	27	88
Totale	24 957	774	85	14	3	—	1	877	1 881	2 854	1 790	1 187	776	355	172	46	20	8	2	—	1	7 211	23 703	50 541	

Segue Tav. II-c. — Emigranti italiani partiti dai porti del Regno per paesi transoceanici negli anni 1916-1925, classificati secondo le regioni di provenienza e gli aggruppamenti famigliari.

Anno 1917.

Regioni di provenienza	Emigranti italiani partiti																							in totale				
	soli	a gruppi di affini								a gruppi di famiglia																		
		costituiti di							Totale		costituiti di															Totale		
		2 per- sone	3 per- sone	4 per- sone	5 per- sone	6 per- sone	7 per- sone	dei gruppi	delle per- sone	2 per- sone	3 per- sone	4 per- sone	5 per- sone	6 per- sone	7 per- sone	8 per- sone	9 per- sone	10 per- sone	11 per- sone	12 per- sone	13 per- sone	dei gruppi	delle per- sone					
Piemonte	173	4	1	—	—	—	5	11	21	8	8	3	2	—	—	—	—	—	—	—	—	42	125	309				
Liguria	70	1	—	—	—	—	1	2	5	4	1	—	1	—	—	—	—	—	—	—	—	11	32	104				
Lombardia	65	—	—	—	—	—	—	—	5	4	7	—	2	—	—	—	—	—	—	—	—	18	62	127				
Veneto	34	—	—	—	—	—	—	—	2	1	2	3	1	—	—	—	—	—	—	—	—	9	36	70				
Emilia	33	—	—	—	—	—	—	—	4	4	2	1	—	1	—	—	—	—	—	—	—	12	40	73				
Toscana	77	5	—	—	—	—	5	10	9	7	1	4	1	—	—	—	—	—	—	—	—	22	69	156				
Marche	79	3	1	—	—	—	4	9	16	11	5	8	1	3	—	—	—	—	—	—	—	44	152	240				
Umbria	25	—	—	—	—	—	—	—	2	1	—	1	—	—	—	—	—	—	—	—	—	4	12	37				
Lazio	95	7	1	—	—	—	8	17	11	9	5	4	2	—	—	—	—	—	—	—	—	31	101	213				
Abruzzi e Molise	566	21	2	—	—	—	23	48	69	50	23	14	9	5	—	1	—	—	—	—	—	171	548	1162				
Campania	605	17	4	2	—	—	23	54	91	65	47	40	13	10	4	1	—	—	—	—	—	271	954	1613				
Puglie	321	19	7	—	—	—	26	59	62	46	38	22	11	4	—	—	—	—	—	—	—	183	618	998				
Basilicata	200	18	—	—	—	—	18	36	32	15	12	11	6	—	1	—	—	—	—	—	—	77	256	492				
Calabrie	220	5	3	—	—	—	8	19	37	24	9	9	7	—	—	—	—	—	—	—	—	86	269	508				
Sicilia	867	51	3	—	—	—	54	111	159	150	109	74	36	10	1	1	—	—	—	—	—	540	1877	2 855				
Sardegna	7	—	—	—	—	—	—	—	—	—	—	—	—	—	—	—	—	—	—	—	—	—	—	7				
Senza indicazione della regione di provenienza	—	1	—	—	—	—	1	2	—	—	—	—	—	—	—	—	—	—	—	—	—	—	—	2				
Totale	3 437	152	22	2	—	—	176	378	525	399	269	194	92	33	6	3	—	—	—	—	—	1 521	5 151	8 966				

Anuario statistico della emigrazione italiana.

Segue TAV. II-c. — Emigranti italiani partiti dai porti del Regno per paesi transoceanici negli anni 1916-1925, classificati secondo le regioni di provenienza e gli aggruppamenti famigliari.

Anno 1918.

Regioni di provenienza	Emigranti italiani partiti																							in totale		
	soli	a gruppi di affini								a gruppi di famiglia													dei gruppi		delle persone	
		costituiti di							Totale	costituiti di																Totale
		2 persone	3 persone	4 persone	5 persone	6 persone	7 persone	dei gruppi		delle persone	2 persone	3 persone	4 persone	5 persone	6 persone	7 persone	8 persone	9 persone	10 persone	11 persone	12 persone	13 persone				
Piemonte	68	—	—	—	—	—	—	—	—	8	3	3	1	—	—	—	—	—	—	—	—	—	—	15	42	110
Liguria	35	—	—	—	1	—	—	1	5	—	1	2	—	1	1	—	—	—	—	—	—	—	—	5	24	64
Lombardia	32	—	—	—	—	—	—	—	—	3	2	3	2	1	—	—	—	—	—	—	—	—	—	11	40	72
Veneto	8	—	—	—	—	—	—	—	—	1	—	—	—	—	—	—	—	—	—	—	—	—	—	1	2	10
Emilia	14	—	—	—	—	—	—	—	—	—	2	—	—	—	—	—	—	—	—	—	—	—	—	2	6	20
Toscana	39	1	—	—	—	—	—	1	2	5	1	4	2	2	—	—	—	—	—	—	—	—	—	14	51	92
Marche	20	1	—	—	—	—	—	1	2	3	2	1	1	—	1	—	—	—	—	—	—	—	—	8	28	50
Umbria	4	—	—	—	—	—	—	—	—	—	2	—	1	—	—	—	—	—	—	—	—	—	—	3	11	15
Lazio	39	1	—	—	—	—	—	1	2	4	5	2	1	—	—	—	—	—	—	—	—	—	—	12	36	77
Abruzzi e Molise	45	—	—	—	—	—	—	—	—	5	6	12	2	1	3	—	—	—	—	—	—	—	—	29	113	158
Campania	144	6	3	—	—	—	—	9	21	27	10	11	9	7	1	—	—	—	—	—	—	—	—	65	222	387
Puglie	44	3	1	—	—	—	—	4	9	12	5	7	6	2	—	—	—	—	—	—	—	—	—	32	109	162
Basilicata	21	—	—	—	—	—	—	—	—	7	5	4	2	—	—	—	—	—	—	—	—	—	—	18	55	76
Calabrie	52	2	—	—	—	—	—	2	4	17	4	6	2	1	2	—	—	—	—	—	—	—	—	32	100	156
Sicilia	139	5	2	—	—	—	—	7	16	38	20	24	17	5	2	—	—	—	—	—	—	—	—	106	361	516
Sardegna	2	—	—	—	—	—	—	—	—	1	—	1	1	—	—	—	—	—	—	—	—	—	—	3	11	13
Senza indicazione della regione di provenienza	—	—	—	—	—	—	—	—	—	—	—	—	—	—	—	—	—	—	—	—	—	—	—	—	—	—
Totale	706	19	6	—	1	—	—	26	61	131	68	80	47	20	10	—	—	—	—	—	—	—	—	356	1211	1978

Segue TAV. II-c. — Emigranti italiani partiti dai porti del Regno per paesi transoceanici negli anni 1916-1925, classificati secondo le regioni di provenienza e gli aggruppamenti famigliari.

Anno 1919.

Regioni di provenienza	Emigranti italiani partiti																							in totale		
	soli	a gruppi di affini								a gruppi di famiglia																
		costituiti di						Totale		costituiti di													Totale			
		2 per- sone	3 per- sone	4 per- sone	5 per- sone	6 per- sone	7 per- sone	dei gruppi	delle per- sone	2 per- sone	3 per- sone	4 per- sone	5 per- sone	6 per- sone	7 per- sone	8 per- sone	9 per- sone	10 per- sone	11 per- sone	12 per- sone	13 per- sone	dei gruppi	delle per- sone			
Piemonte	1860	43	1	2	—	—	—	46	97	193	114	59	43	14	9	1	2	—	1	—	—	—	—	436	1363	3320
Liguria	2910	14	4	—	—	—	—	18	40	127	59	38	12	11	2	—	1	—	—	—	—	—	—	250	732	3682
Lombardia	1313	20	4	1	1	—	—	26	61	137	84	40	26	14	7	1	1	—	—	—	—	—	310	966	2340	
Veneto	1016	24	8	3	—	—	—	35	84	125	79	57	34	10	5	3	2	—	—	1	—	—	316	1034	2134	
Emilia	379	7	4	—	—	—	—	11	26	38	29	16	14	4	4	1	—	1	—	—	—	—	107	367	772	
Toscana	911	16	5	2	—	—	—	23	55	102	66	28	18	7	2	1	1	—	—	—	—	—	225	677	1643	
Marche	603	15	2	—	—	—	—	17	36	82	48	41	16	4	4	2	1	—	—	—	—	—	198	629	1268	
Umbria	144	2	2	1	—	—	—	5	14	20	9	7	1	3	—	—	—	—	1	—	—	—	41	129	287	
Lazio	455	8	—	1	—	—	—	9	20	71	49	24	9	6	1	2	—	—	—	—	—	—	162	489	964	
Abruzzi e Molise.	2302	80	14	7	2	—	—	103	240	353	213	92	42	13	5	4	—	—	—	—	—	—	722	2068	4610	
Campania	6477	163	39	10	3	1	—	216	504	741	408	221	115	60	21	12	4	—	1	—	—	—	1583	4815	11796	
Puglie	1725	48	7	3	2	—	—	60	139	227	133	82	44	16	8	3	1	—	—	—	—	—	514	1586	3450	
Basilicata	772	31	8	3	—	—	—	42	98	139	67	33	20	5	6	—	—	—	—	—	—	—	270	783	1653	
Calabrie	2688	59	15	5	1	1	—	81	194	329	183	99	50	22	9	4	1	—	—	—	—	—	697	2089	4971	
Sicilia	5852	208	40	11	1	—	—	260	585	841	588	353	174	73	42	15	4	—	—	—	—	—	2090	6616	13053	
Sardegna	220	1	—	—	—	—	—	1	2	5	3	6	3	1	—	—	—	—	—	—	—	—	18	64	286	
Terre liberate.	74	—	—	—	—	—	—	—	—	12	8	9	4	1	—	—	1	—	—	—	—	—	35	119	193	
Senza indicazione della regione di provenienza	335	4	—	1	—	—	—	5	12	22	4	8	3	1	1	—	—	—	—	—	—	—	39	116	463	
Totale.	30036	743	153	50	10	2	—	958	2207	3564	2144	1213	628	265	126	49	19	1	3	1	—	—	8013	24642	56885	

Annuario statistico della emigrazione italiana.

Segue Tav. II-c. — Emigranti italiani partiti dai porti del Regno per paesi transoceanici negli anni 1916-1925.
classificati secondo le regioni di provenienza e gli aggruppamenti famigliari.

Anno 1920.

Regioni di provenienza	Emigranti italiani partiti																						in totale			
	soli	a gruppi di affini								a gruppi di famiglia														dei gruppi	delle per- sone	
		costituiti di							Totale	costituiti di																Totale
		2 per- sone	3 per- sone	4 per- sone	5 per- sone	6 per- sone	7 per- sone	dei gruppi		delle per- sone	2 per- sone	3 per- sone	4 per- sone	5 per- sone	6 per- sone	7 per- sone	8 per- sone	9 per- sone	10 per- sone	11 per- sone	12 per- sone	13 o più per- sone				
Piemonte	4 468	133	22	3	—	1	—	159	350	441	234	118	42	11	8	9	3	1	—	—	—	867	2 497	7 315		
Liguria	2 675	65	15	1	1	—	1	83	191	195	93	50	26	15	10	4	—	—	—	—	—	393	1 191	4 057		
Lombardia	2 930	112	6	4	—	1	—	123	264	232	153	69	23	10	5	2	1	—	—	1	—	496	1 446	4 640		
Veneto	4 064	199	32	3	2	1	—	237	522	317	202	106	66	34	26	11	5	7	—	1	1	776	2 608	7 194		
Venezia Tridentina . . .	384	32	4	3	—	—	—	39	88	50	24	16	7	4	3	—	—	—	—	(1)	1	105	330	802		
Venezia Giulia e Zara . .	210	19	2	—	—	—	—	21	44	34	18	4	4	3	—	—	—	—	—	—	63	176	430			
Emilia	1 184	59	13	2	—	—	—	74	165	109	59	34	9	8	2	—	1	—	—	—	222	647	1 996			
Toscana	2 986	115	14	1	—	—	—	130	276	253	152	62	26	11	6	—	—	—	—	—	510	1 448	4 710			
Marche	3 322	92	8	1	—	—	—	101	212	326	188	98	51	30	5	6	4	2	—	—	710	2 182	5 716			
Umbria	512	8	1	1	—	—	—	10	23	38	12	5	5	1	—	1	—	—	—	—	62	171	706			
Lazio	3 443	73	15	2	1	—	—	91	204	208	90	35	19	6	1	—	2	—	1	—	362	993	4 640			
Abruzzi e Molise	15 806	304	39	10	2	—	—	355	775	1 051	464	205	109	42	19	7	1	1	—	—	1 899	5 319	21 900			
Campania	25 850	615	77	17	2	—	—	711	1 539	2 390	927	497	259	116	36	11	14	2	—	—	4 252	12 026	39 415			
Puglie	11 634	281	33	6	—	—	—	320	685	789	401	230	105	40	18	10	4	—	—	—	1 597	4 708	17 027			
Basilicata	3 129	89	15	1	—	—	—	105	227	363	164	82	34	21	6	5	1	—	—	—	676	1 933	5 289			
Calabria	16 182	352	47	7	—	—	—	406	873	1 181	567	266	114	59	22	6	3	2	—	—	2 220	6 300	23 355			
Sicilia	21 804	719	81	19	—	—	—	819	1 757	2 288	1 366	721	374	161	74	22	15	—	—	(1)	1	5 022	15 237	38 798		
Sardegna	551	7	1	—	—	—	—	8	17	16	5	6	—	—	—	—	—	—	—	—	27	71	639			
Totale	121 134	3 274	425	81	8	3	1	3 792	8 212	10 281	5 119	2 604	1 273	572	241	94	54	15	1	2 (2)	3	20 259	59 283	188 629		

(1) 1 di 14 persone. — (2) 2 di 14 persone.

Segue Tav. II-c. — Emigranti italiani partiti dai porti del Regno per paesi transoceanici negli anni 1916-1925, classificati secondo le regioni di provenienza e gli aggruppamenti famigliari.

Anno 1921.

Regioni di provenienza	Emigranti italiani partiti																						in totale				
	soli	a gruppi di affini								a gruppi di famiglia														dei gruppi	delle per- sone		
		costituiti di						Totale		costituiti di																Totale	
		2 per- sone	3 per- sone	4 per- sone	5 per- sone	6 per- sone	7 per- sone	dei gruppi	delle per- sone	2 per- sone	3 per- sone	4 per- sone	5 per- sone	6 per- sone	7 per- sone	8 per- sone	9 per- sone	10 per- sone	11 per- sone	12 per- sone	13 o più per- sone	dei gruppi				delle per- sone	
Piemonte	7 191	164	16	6	1	—	—	187	405	604	346	120	63	25	8	4	—	4	—	—	—	1 174	3 319	10 915			
Liguria	3 036	68	7	3	1	—	—	79	174	243	115	44	22	11	5	2	1	—	—	1	—	444	1 255	4 465			
Lombardia	4 234	106	9	2	5	—	—	122	272	273	157	75	23	9	4	3	3	1	—	—	—	548	1 575	6 081			
Veneto	5 749	217	41	19	2	—	—	279	643	415	249	170	107	92	54	50	26	20	8	3	(1)	1 195	4 694	11 086			
Venezia Tridentina	949	46	17	1	—	—	—	64	147	77	44	33	20	9	2	2	1	—	—	—	(1)	189	625	1 721			
Venezia Giulia e Zara	1 085	24	5	1	—	—	—	30	67	97	61	24	10	5	1	2	—	—	—	—	—	200	576	1 728			
Emilia	1 662	51	10	—	—	—	—	61	132	127	94	46	23	13	8	1	3	1	2	—	—	318	1 036	2 830			
Toscana	3 366	95	7	2	—	—	—	104	219	263	123	57	27	12	3	1	—	—	—	—	—	486	1 359	4 944			
Marche	4 235	110	11	5	2	1	—	129	289	397	244	155	95	36	20	8	5	—	1	—	—	961	3 097	7 621			
Umbria	607	10	1	—	—	—	—	11	23	43	22	13	1	7	—	—	1	—	—	—	—	87	260	890			
Lazio	2 020	60	3	1	1	—	—	65	138	113	71	23	15	9	4	—	—	—	—	—	—	235	688	2 846			
Abruzzi e Molise	12 955	350	47	9	—	1	—	407	883	828	414	191	70	26	13	2	—	1	—	—	—	1 545	4 285	18 123			
Campania	21 676	625	67	21	3	—	—	716	1 550	2 007	868	437	215	115	34	11	4	1	—	—	—	3 692	10 503	33 729			
Puglie	8 135	220	35	9	—	—	—	264	581	543	302	147	67	28	10	3	—	—	—	—	—	1 100	3 177	11 893			
Basilicata	4 995	157	22	1	—	—	—	180	384	378	186	76	35	11	5	1	—	—	—	—	—	692	1 902	7 281			
Calabrie	17 640	445	59	16	1	—	—	521	1 136	1 065	563	268	103	53	14	18	3	2	—	—	—	2 089	6 013	24 789			
Sicilia	25 974	939	139	28	3	—	—	1 109	2 422	2 351	1 464	810	345	139	69	15	7	2	—	—	—	5 202	15 579	43 975			
Sardegna	249	4	1	—	—	—	—	5	11	9	8	2	—	1	1	—	—	—	—	—	—	21	63	323			
Totale	125 758	3 691	497	124	19	2	—	4 333	9 476	9 833	5 331	2 691	1 241	601	255	123	54	32	11	4	(2)	20 178	60 006	195 240			

(1) 1 di 14 persone. — (2) 2 di 14 persone.

Segue Tav. II-c. — Emigranti italiani partiti dai porti del Regno per paesi transoceanici negli anni 1916-1925, classificati secondo le regioni di provenienza e gli aggruppamenti famigliari.

Anno 1922.

Regioni di provenienza	Emigranti italiani partiti																							in totale		
	soli	a gruppi di affini								a gruppi di famiglia													dei gruppi		delle per- sone	
		costituiti di							Totale	costituiti di																Totale
		2 per- sone	3 per- sone	4 per- sone	5 per- sone	6 per- sone	7 per- sone	dei gruppi		delle per- sone	2 per- sone	3 per- sone	4 per- sone	5 per- sone	6 per- sone	7 per- sone	8 per- sone	9 per- sone	10 per- sone	11 per- sone	12 per- sone	13 o più per- sone				
Piemonte	8 788	255	27	5	—	—	—	287	611	742	435	168	83	38	22	8	7	2	—	—	—	1 505	4 405	13 804		
Liguria	3 061	69	4	2	—	—	—	75	158	289	105	48	31	10	10	5	1	—	—	—	—	499	1 419	4 638		
Lombardia	4 212	129	16	2	—	—	—	147	314	250	141	55	30	11	5	2	1	—	1	—	—	496	1 430	5 956		
Veneto	6 824	270	39	4	1	—	—	314	678	478	263	151	92	72	48	37	25	13	11	4	(1) 2	1 196	4 425	11 927		
Venezia Tridentina . . .	498	44	5	—	—	—	—	49	103	48	26	22	3	5	9	2	3	1	1	—	—	120	434	1 035		
Venezia Giulia e Zara. .	804	24	4	—	—	—	—	28	60	71	38	18	6	1	—	1	—	—	1	—	—	136	383	1 247		
Emilia	1 148	33	7	—	—	—	—	40	87	105	60	45	18	5	5	3	3	—	—	—	—	244	776	2 011		
Toscana	2 309	65	10	3	—	—	—	78	172	218	95	50	17	9	3	5	—	1	1	—	—	399	1 142	3 623		
Marche	3 639	109	14	4	—	—	—	127	276	405	281	155	102	55	41	13	5	4	1	—	—	1 062	3 600	7 515		
Umbria	338	5	—	—	—	—	—	5	10	36	20	12	5	1	1	—	—	—	—	—	—	75	218	566		
Lazio	1 803	62	8	2	—	—	—	72	156	126	62	31	16	7	2	1	—	—	—	—	—	245	706	2 665		
Abruzzi e Molise. . . .	8 250	245	35	7	—	—	—	287	623	401	171	75	39	13	7	4	1	—	—	—	1	712	1 991	10 864		
Campania	11 466	338	55	20	3	1	—	417	942	1 034	401	214	128	71	29	12	5	1	—	1	—	1 896	5 559	17 967		
Puglie	3 616	101	12	—	—	—	—	113	238	190	120	49	22	13	4	1	—	—	—	—	—	399	1 160	5 014		
Basilicata	2 851	85	2	2	—	—	—	89	184	156	83	46	23	11	2	1	—	1	—	—	—	323	958	3 993		
Calabrie	12 383	377	33	5	—	—	—	415	873	598	267	126	56	27	15	7	—	—	—	—	—	1 096	3 104	16 360		
Sicilia	12 000	356	40	4	1	—	—	401	853	826	517	270	125	61	30	11	2	—	—	—	—	1 842	5 590	18 443		
Sardegna.	131	1	—	—	—	—	—	1	2	2	2	1	1	1	—	—	—	—	—	—	—	7	25	158		
Totale	84 121	2 568	311	60	5	1	—	2 945	6 340	5 975	3 087	1 536	797	411	233	113	53	23	16	5	(1) 3	12 252	37 325	127 786		

(1) 2 di 14 persone.

Segue Tav. II-c. — Emigranti italiani partiti dai porti del Regno per paesi transoceanici negli anni 1916-1925, classificati secondo le regioni di provenienza e gli aggruppamenti famigliari.

Anno 1923.

Regioni di provenienza	Emigranti italiani partiti																						in totale		
	soli	a gruppi di affini								a gruppi di famiglia															
		costituiti di						Totale		costituiti di														Totale	
		2 persone	3 persone	4 persone	5 persone	6 persone	7 persone	dei gruppi	delle persone	2 persone	3 persone	4 persone	5 persone	6 persone	7 persone	8 persone	9 persone	10 persone	11 persone	12 persone	13 o più persone	dei gruppi		delle persone	
Piemonte	8 929	254	21	3	—	1	—	279	589	688	474	164	79	31	12	7	5	—	—	—	—	1460	4 220	13 738	
Liguria	3 835	79	11	4	—	—	—	94	207	282	127	72	28	15	8	2	—	—	—	—	—	534	1 535	5 577	
Lombardia	4 634	143	17	1	1	—	—	162	346	298	181	78	29	13	11	8	3	—	—	1	—	622	1 854	6 834	
Veneto	13 188	578	68	31	2	2	—	681	1 506	680	495	299	184	153	107	63	44	12	7	3	(1)	2 048	7 774	22 468	
Venezia Tridentina . . .	1 644	75	19	—	1	—	—	95	212	95	36	14	12	6	1	1	1	—	—	—	—	166	474	2 330	
Venezia Giulia e Zara . .	3 455	92	19	2	—	—	—	113	249	222	125	35	18	13	7	5	3	6	2	—	—	436	1 325	5 029	
Emilia	2 636	66	4	3	—	1	—	74	162	142	103	57	25	19	4	5	2	1	3	—	—	361	1 189	3 987	
Toscana	4 213	136	21	—	1	1	—	159	346	247	138	48	30	10	9	3	—	—	1	1	—	487	1 420	5 979	
Marche	5 888	180	16	8	—	—	—	204	440	432	377	182	93	57	34	5	6	1	—	—	—	1 187	3 872	10 200	
Umbria	929	21	4	1	—	—	—	26	58	25	25	15	7	3	3	1	—	—	—	—	1	80	280	1 267	
Lazio	2 399	87	11	4	2	—	—	104	233	98	46	22	16	10	1	—	—	1	—	—	—	194	579	3 211	
Abruzzi e Molise	12 336	400	49	12	3	—	—	464	1 010	441	201	98	48	26	9	5	1	—	—	—	—	829	2 385	15 731	
Campania	15 257	503	71	16	3	1	—	594	1 304	805	406	237	110	79	36	13	2	—	1	—	—	1 689	5 185	21 746	
Puglie	7 063	214	32	6	2	—	—	254	558	210	133	69	34	24	7	6	3	—	—	—	—	486	1 533	9 154	
Basilicata	4 452	111	8	4	—	—	—	123	262	177	102	53	8	12	3	1	—	—	—	—	—	356	1 013	5 727	
Calabrie	16 154	360	26	8	—	—	—	394	830	606	310	144	69	31	12	7	4	—	—	—	—	1 183	3 425	20 409	
Sicilia	22 239	603	57	15	—	—	—	675	1 437	1 008	671	356	180	83	32	11	5	1	—	—	—	2 347	7 218	30 894	
Sardegna	699	24	—	—	—	—	—	24	48	12	11	4	1	—	—	—	—	—	—	—	—	28	78	825	
Totale	129 950	3 926	454	118	15	6	—	4 519	9 797	6 468	3 961	1 947	971	585	296	143	79	22	14	5	(1)	2 14 493	45 359	185 106	

(1) 1 di 15 persone.

Segue Tav. II-c. — Emigranti italiani partiti dai porti del Regno per paesi transoceanici negli anni 1916-1925, classificati secondo le regioni di provenienza e gli aggruppamenti famigliari.

Anno 1924.

Regioni di provenienza	Emigranti italiani partiti																					in totale				
	soli	a gruppi di affini								a gruppi di famiglia													dei gruppi	delle per- sone		
		costituiti di						Totale		costituiti di															Totale	
		2 per- sone	3 per- sone	4 per- sone	5 per- sone	6 per- sone	7 per- sone	dei gruppi	delle per- sone	2 per- sone	3 per- sone	4 per- sone	5 per- sone	6 per- sone	7 per- sone	8 per- sone	9 per- sone	10 per- sone	11 per- sone	12 per- sone	13 o più per- sone				dei gruppi	delle per- sone
Piemonte	6 089	166	13	3	1	—	—	183	388	717	386	135	54	19	10	7	4	2	—	—	—	1 334	3 698	10 175		
Liguria	3 099	74	12	3	1	2	—	92	213	297	152	71	24	9	6	1	1	1	2	—	—	564	1 599	4 911		
Lombardia	3 569	117	8	2	—	—	—	127	266	260	145	72	36	16	11	1	2	—	1	—	—	544	1 633	5 468		
Veneto	8 161	335	51	14	1	—	—	401	884	667	467	261	162	121	79	55	44	12	10	1	(1) 1	1 880	6 961	16 006		
Venezia Tridentina	1 338	60	7	—	—	—	—	67	141	86	60	33	23	14	8	1	—	2	—	—	—	227	767	2 246		
Venezia Giulia e Zara	1 117	57	6	1	—	—	—	64	136	161	80	34	21	10	4	6	1	1	—	—	—	318	958	2 211		
Emilia	1 691	38	5	—	—	—	—	43	91	151	103	45	16	9	8	4	1	2	—	—	—	339	1 042	2 824		
Toscana	2 379	67	3	1	—	—	—	71	147	218	146	76	24	12	4	2	1	—	—	—	—	483	1 423	3 949		
Marche	3 523	88	11	4	—	—	—	103	225	363	250	128	65	40	22	7	8	2	—	1	1	887	2 880	6 628		
Umbria	369	5	—	—	—	—	—	5	10	49	25	14	9	3	1	—	—	1	—	—	—	102	309	688		
Lazio	1 206	18	3	2	—	—	—	23	53	100	67	37	16	9	1	—	2	—	—	—	—	232	708	1 967		
Abruzzi e Molise	7 322	169	15	9	1	1	—	195	430	474	279	160	65	30	19	3	1	—	—	—	—	1 031	3 096	10 848		
Campania	9 741	238	21	12	—	—	—	271	587	750	573	301	173	79	32	26	5	1	1	1	—	1 942	6 272	16 600		
Puglie	4 127	83	5	3	—	—	—	91	193	274	190	90	59	32	17	11	1	—	—	—	—	674	2 181	6 501		
Basilicata	3 209	90	11	1	—	—	—	102	217	178	131	40	25	10	5	3	—	—	—	—	—	392	1 153	4 579		
Calabria	11 384	344	23	10	1	—	—	378	802	621	377	156	92	41	27	7	3	1	—	—	—	1 325	3 985	16 171		
Sicilia	13 784	346	39	5	—	—	—	390	829	1 100	760	477	236	127	45	15	7	—	1	—	—	2 768	8 839	23 452		
Sardegna	730	11	2	—	—	—	—	13	28	9	9	3	—	2	—	—	—	—	—	—	—	23	69	827		
Totale	82 838	2 306	235	70	5	3	—	2 619	5 640	6 475	4 200	2 133	1 100	583	299	149	81	25	15	3	(1) 2	15 065	47 573	136 051		

(1) 1 di 15 persone.

Segue Tav. II-c. — Emigranti italiani partiti dai porti del Regno per paesi transoceanici negli anni 1916-1925, classificati secondo le regioni di provenienza e gli aggruppamenti famigliari.

Anno 1925.

Regioni di provenienza	Emigranti italiani partiti																					in totale			
	soli	a gruppi di affini								a gruppi di famiglia															
		costituiti di						Totale		costituiti di													Totale		
		2 persone	3 persone	4 persone	5 persone	6 persone	7 persone	dei gruppi	delle persone	2 persone	3 persone	4 persone	5 persone	6 persone	7 persone	8 persone	9 persone	10 persone	11 persone	12 persone	13 o più persone		dei gruppi	delle persone	
Piemonte	4 384	110	14	3	1	—	—	128	279	498	299	129	44	16	4	1	2	—	—	—	—	993	2 779	7 442	
Liguria	3 314	95	11	3	—	1	—	110	241	407	167	76	25	13	3	3	—	—	—	—	—	694	1 867	5 422	
Lombardia	2 822	67	8	1	—	—	—	76	162	289	139	56	20	6	5	4	—	1	—	—	—	520	1 432	4 416	
Veneto	5 750	213	18	5	1	1	—	238	511	478	282	146	79	59	29	12	5	3	3	1	(1) 5	1 102	3 622	9 883	
Venezia Tridentina	709	18	2	2	1	—	—	23	55	80	44	23	7	6	1	2	1	2	—	—	—	166	507	1 271	
Venezia Giulia e Zara	708	16	1	—	—	—	—	17	35	77	45	32	6	8	1	—	1	—	—	—	—	170	511	1 254	
Emilia	1 190	37	2	1	—	—	—	40	84	135	96	36	12	12	5	1	1	—	—	—	—	298	886	2 160	
Toscana	2 283	56	8	—	—	—	—	64	136	259	131	56	17	10	4	3	—	—	—	—	—	480	1 332	3 751	
Marche	2 434	63	7	1	—	—	—	71	151	278	169	91	58	21	15	9	—	2	—	—	—	643	2 040	4 625	
Umbria	300	5	—	—	—	—	—	5	10	28	7	7	4	1	2	1	—	—	—	—	—	50	153	463	
Lazio	1 493	21	1	1	—	—	—	23	49	90	43	22	13	3	2	—	—	—	—	—	—	173	494	2 036	
Abruzzi e Molise	7 485	154	25	3	—	—	—	182	395	310	168	83	20	17	7	2	2	—	—	—	—	609	1 741	9 621	
Campania	11 664	267	44	8	1	—	—	320	703	601	325	157	90	56	28	3	5	1	—	—	—	1 266	3 866	16 233	
Puglie	4 267	74	3	—	—	—	—	77	157	157	98	55	28	9	12	2	2	—	—	—	—	363	1 140	5 564	
Basilicata	2 873	59	6	3	—	—	—	68	148	154	104	31	11	7	5	3	—	—	—	—	—	315	900	3 921	
Calabrie	12 133	295	28	5	—	—	—	328	694	466	276	121	72	37	7	3	2	—	—	—	—	984	2 917	15 744	
Sicilia	12 646	348	45	10	3	—	—	406	886	731	464	246	106	43	20	4	3	1	—	—	—	1 618	4 835	18 367	
Sardegna	526	10	2	—	—	—	—	12	26	14	6	3	1	2	—	1	—	—	—	—	—	27	83	635	
Totale	76 981	1 908	225	46	7	2	—	2 188	4 722	5 052	2 863	1 370	613	326	150	54	24	10	3	1	(1) 5	10 471	31 105	112 808	

(1) 1 di 14 persone, 1 di 15 persone.

TAV. II-d. — Emigranti italiani partiti dai porti del Regno per paesi transoceanici negli anni 1916-1925, classificati secondo le regioni di provenienza e i paesi di destinazione (1).

Regioni di provenienza	Paesi di destinazione							Totale
	Canada	Stati Uniti	Centro America	Brasile	Plata		Altri paesi del Sud America	
					Argen- tina	Uruguay		
Anno 1916.								
Piemonte	17	914	5	44	521	16	1	1 518
Liguria	—	78	5	23	212	1	2	321
Lombardia	3	434	4	131	384	10	1	967
Veneto	44	326	—	182	146	1	—	699
Emilia	3	436	—	39	98	—	—	576
Toscana	1	565	—	155	116	—	—	837
Marche	51	1 175	—	24	437	—	—	1 687
Umbria	—	203	—	20	19	—	—	242
Lazio	8	1 173	—	22	25	—	—	1 228
Abruzzi e Molise	384	9 573	—	74	181	—	—	10 212
Campania	47	6 877	7	243	230	4	2	7 410
Puglie	30	5 935	—	62	218	1	—	6 246
Basilicata	26	1 909	3	64	136	—	1	2 139
Calabrie	71	3 235	8	192	471	4	3	3 984
Sicilia	17	12 103	—	36	248	—	—	12 404
Sardegna	1	58	—	1	11	—	—	71
Totale	703	44 994	32	1 312	3 453	37	10	50 541

Anno 1917.

Piemonte	1	196	—	6	108	—	—	311
Liguria	—	37	—	9	58	—	—	104
Lombardia	—	67	—	20	40	—	—	127
Veneto	—	49	—	12	9	—	—	70
Emilia	—	60	—	3	10	—	—	73
Toscana	—	125	—	13	18	—	—	156
Marche	9	208	—	—	23	—	—	240
Umbria	—	36	—	1	—	—	—	37
Lazio	4	193	2	5	9	—	—	213
Abruzzi e Molise	82	1 051	—	6	23	—	—	1 162
Campania	22	1 523	—	40	28	—	—	1 613
Puglie	14	958	—	3	23	—	—	998
Basilicata	18	469	—	4	1	—	—	492
Calabrie	19	444	—	15	30	—	—	508
Sicilia	12	2 776	—	13	54	—	—	2 855
Sardegna	—	5	—	1	1	—	—	7
Totale	181	8 197	2	151	435	—	—	8 966

(1) Per gli anni 1916-1919 le cifre di ciascuna regione di provenienza furono integrate con quelle indicate nella tavola I sotto la dizione « senza indicazione ».

Segue Tav. II-d. — Emigranti italiani partiti dai porti del Regno per paesi transoceanici negli anni 1916-1925, classificati secondo le regioni di provenienza e i paesi di destinazione (1).

Regioni di provenienza	Paesi di destinazione								Totale
	Canada	Stati Uniti	Centro America	Brasile	Plata		Altri paesi de l Sud America	Altri paesi	
					Argentina	Uruguay			
Anno 1918.									
Piemonte	—	50	—	7	52	1	—	—	110
Liguria	—	26	—	6	30	1	1	—	64
Lombardia	—	28	—	18	26	—	—	—	72
Veneto	—	4	—	5	1	—	—	—	10
Emilia	—	10	—	6	3	1	—	—	20
Toscana	—	46	—	25	17	4	—	—	92
Marche	—	24	—	1	25	—	—	—	50
Umbria	—	11	—	—	4	—	—	—	15
Lazio	—	61	—	7	8	1	—	—	77
Abruzzi e Molise	11	135	—	—	12	—	—	—	158
Campania	2	349	—	20	15	—	1	—	387
Puglie	—	149	—	4	9	—	—	—	162
Basilicata	7	60	—	7	1	—	1	—	76
Calabrie	16	101	1	11	24	3	—	—	156
Sicilia	7	484	—	1	24	—	—	—	516
Sardegna	—	7	—	—	6	—	—	—	13
Totale	43	1 545	1	118	257	11	3	—	1 978

Anno 1919.									
Piemonte	12	1 162	20	151	1 983	29	18	—	3 375
Liguria	5	480	51	912	2 128	63	132	—	3 771
Lombardia	8	933	4	253	1 156	18	4	2	2 378
Veneto	134	1 175	6	408	422	6	6	—	2 157
Emilia	7	487	1	107	170	3	5	—	780
Toscana	13	1 001	5	378	251	4	8	—	1 660
Marche	51	615	2	27	585	—	4	—	1 284
Umbria	3	222	—	25	40	—	—	—	290
Lazio	8	820	4	56	77	—	5	—	970
Abruzzi e Molise	118	4 149	—	73	285	4	—	—	4 629
Campania	77	10 848	5	479	399	11	29	—	11 848
Puglie	19	3 003	—	173	272	—	—	—	3 467
Basilicata	4	1 258	9	224	140	3	24	—	1 662
Calabrie	65	3 044	18	743	1 078	38	35	—	5 021
Sicilia	16	12 059	6	117	895	18	1	—	13 112
Sardegna	20	178	4	3	83	—	—	—	288
Terre liberate	—	172	—	6	14	—	1	—	193
Totale	560	41 606	135	4 135	9 978	197	272	2	56 885

1) Si veda la nota a pagina precedente.

Segue Tav. II-d. — Emigranti italiani partiti dai porti del Regno per paesi transoceanici negli anni 1916-1925, classificati secondo le regioni di provenienza e i paesi di destinazione.

Regioni di provenienza	Paesi di destinazione									
	Canada	Stati Uniti	Centro America	Brasile	Plata		Altri paesi del Sud America	Au- stralia	Altri paesi	Totale
					Argen- tina	Uruguay				
Piemonte	24	3 537	9	197	3 448	66	33	—	1	7 315
Liguria	9	1 489	23	334	1 854	82	261	—	5	4 057
Lombardia	11	2 275	15	318	1 973	42	6	—	—	4 640
Veneto	480	4 175	8	1 165	1 351	11	3	—	1	7 194
Venezia Tridentina . . .	2	589	—	75	128	—	8	—	—	802
Venezia Giulia e Zara . .	—	407	—	8	15	—	—	—	—	430
Emilia	13	1 454	4	147	374	2	2	—	—	1 996
Toscana	15	3 212	29	870	542	12	30	—	—	4 710
Marche	193	2 300	1	67	2 643	8	4	—	—	5 716
Umbria	6	654	1	19	25	—	1	—	—	706
Lazio	60	4 332	—	134	99	6	9	—	—	4 640
Abruzzi e Molise	514	19 968	—	219	1 197	2	—	—	—	21 900
Campania	372	35 488	9	1 401	1 926	62	155	—	2	39 415
Puglie	88	14 601	—	290	2 037	3	8	—	—	17 027
Basilicata	29	3 898	17	657	582	28	78	—	—	5 289
Calabrie	207	14 708	43	2 278	5 827	161	131	—	—	23 355
Sicilia	66	34 783	8	177	3 669	24	71	—	—	38 798
Sardegna	8	464	1	9	156	1	—	—	—	639
Totale	2 097	148 834	168	8 365	27 846	510	800	—	9	188 629

Anno 1921.

Piemonte	43	3 912	7	261	6 435	142	62	48	5	10 915
Liguria	13	1 971	6	333	1 740	122	271	8	1	4 465
Lombardia	17	2 352	18	323	3 036	89	30	215	1	6 081
Veneto	337	3 800	2	3 919	2 961	23	6	29	—	11 086
Venezia Tridentina . . .	12	1 271	—	250	175	12	1	—	—	1 721
Venezia Giulia e Zara . .	7	1 517	—	45	146	2	7	2	2	1 728
Emilia	10	1 965	4	316	495	33	6	1	—	2 830
Toscana	12	3 513	1	651	666	46	28	27	—	4 944
Marche	102	2 088	—	75	5 333	9	14	—	—	7 621
Umbria	6	779	—	9	95	—	1	—	—	890
Lazio	56	2 568	—	136	71	—	15	—	—	2 846
Abruzzi e Molise	357	14 973	—	248	2 527	14	4	—	—	18 123
Campania	166	30 338	17	1 097	1 872	121	98	20	—	33 729
Puglie	38	10 458	—	194	1 103	1	1	98	—	11 893
Basilicata	35	5 061	33	591	1 467	29	60	5	—	7 281
Calabrie	327	15 001	90	1 722	7 268	148	224	9	—	24 789
Sicilia	71	38 416	11	194	4 582	27	87	587	—	43 975
Sardegna	1	219	—	2	98	1	—	2	—	323
Totale	1 610	140 211	189	10 366	40 070	819	915	1 051	9	195 240

Segue Tav. II-d. — Emigranti italiani partiti dai porti del Regno per paesi transoceanici negli anni 1916-1925, classificati secondo le regioni di provenienza e i paesi di destinazione.

Regioni di provenienza	Paesi di destinazione.									Totale
	Canada	Stati Uniti	Centro America	Brasile	Plata		Altri paesi del Sud America	Australia	Altri paesi	
					Argentina	Uruguay				
Anno 1922.										
Piemonte	51	2 351	5	294	10 382	231	56	433	1	13 804
Liguria	7	1 509	3	400	2 361	173	169	5	11	4 638
Lombardia	40	1 120	3	338	3 674	120	27	633	1	5 956
Veneto	561	2 450	—	3 310	4 986	61	20	539	—	11 927
Venezia Tridentina	9	472	—	225	316	9	2	2	—	1 035
Venezia Giulia e Zara	2	977	—	62	191	9	3	3	—	1 247
Emilia	13	870	2	152	952	16	6	—	—	2 011
Toscana	37	1 751	2	655	1 030	67	5	76	—	3 623
Marche	120	849	—	75	6 452	10	9	—	—	7 515
Umbria	3	304	—	50	203	—	6	—	—	566
Lazio	26	1 999	1	72	547	3	15	2	—	2 665
Abruzzi e Molise	508	4 837	3	260	5 198	54	1	2	1	10 864
Campania	278	12 702	2	1 416	3 098	275	119	71	6	17 967
Puglie	74	2 975	—	169	1 730	5	5	56	—	5 014
Basilicata	37	1 431	1	496	1 879	112	28	9	—	3 993
Calabrie	436	5 232	19	1 624	8 169	231	66	533	—	16 360
Sicilia	205	9 958	9	212	6 938	39	21	1 058	3	18 443
Sardegna	3	34	—	2	117	—	—	2	—	158
Totale	2 410	51 871	50	9 812	58 223	1 415	558	3 424	23	127 786

Anno 1923.

Piemonte	49	1 719	14	400	10 890	409	36	214	7	13 738
Liguria	70	1 430	6	383	3 190	257	233	3	5	5 577
Lombardia	125	1 203	5	664	4 412	175	36	201	13	6 834
Veneto	2 121	2 376	9	6 224	11 254	231	27	226	—	22 468
Venezia Tridentina	24	962	—	138	1 039	165	2	—	—	2 330
Venezia Giulia e Zara	16	1 693	1	278	2 909	127	2	3	—	5 029
Emilia	53	1 007	1	243	2 614	51	8	10	—	3 987
Toscana	51	2 124	—	1 320	2 234	189	31	30	—	5 979
Marche	494	946	—	113	8 592	49	5	1	—	10 200
Umbria	6	367	—	162	723	6	—	3	—	1 267
Lazio	204	1 786	1	139	1 057	18	5	1	—	3 211
Abruzzi e Molise	2 074	7 547	2	376	5 645	87	—	—	—	15 731
Campania	559	14 195	8	1 434	4 999	393	77	21	60	21 746
Puglie	148	4 142	24	411	4 295	32	31	15	56	9 154
Basilicata	74	1 173	12	788	3 885	247	40	8	—	5 727
Calabrie	663	5 433	23	2 080	11 657	445	98	10	—	20 409
Sicilia	277	16 878	23	214	12 950	150	124	277	1	30 894
Sardegna	4	261	4	7	527	1	3	1	17	825
Totale	7 012	65 242	133	15 374	92 372	3 032	758	1 024	159	185 106

Segue Tav. II-d. — Emigranti italiani partiti dai porti del Regno per paesi transoceanici negli anni 1916-1925, classificati secondo le regioni di provenienza e i paesi di destinazione.

Regioni di provenienza	Paesi di destinazione									Totale
	Canada	Stati Uniti	Centro America	Brasile	Plata		Altri paesi del Sud America	Australia	Altri paesi	
					Argen- tina	Uruguay				
Piemonte	46	1 247	7	313	7 441	386	66	668	1	10 175
Liguria	39	1 376	11	288	2 593	230	315	37	22	4 911
Lombardia	63	565	8	548	3 286	120	29	843	6	5 468
Veneto	519	1 465	13	4 463	8 067	140	116	1 223	—	16 006
Venezia Tridentina	19	306	—	335	1 458	96	14	18	—	2 246
Venezia Giulia e Zara	15	332	35	245	1 521	34	4	25	—	2 211
Emilia	26	434	1	302	1 964	57	16	24	—	2 824
Toscana	36	1 116	7	799	1 575	166	46	204	—	3 949
Marche	112	646	—	94	5 698	72	4	2	—	6 628
Umbria	6	192	—	103	373	9	3	2	—	688
Lazio	128	1 350	1	119	343	4	16	6	—	1 967
Abruzzi e Molise	669	4 645	—	263	5 181	80	3	7	—	10 848
Campania	236	10 576	2	1 175	4 124	332	117	34	4	16 600
Puglie	104	3 376	1	257	2 589	28	4	142	—	6 501
Basilicata	66	978	10	584	2 657	199	72	13	—	4 579
Calabrie	359	3 978	46	1 631	9 616	279	65	197	—	16 171
Sicilia	227	11 734	130	206	9 928	90	82	1 055	—	23 452
Sardegna	4	47	—	12	735	25	3	1	—	827
Totale	2 674	44 363	272	11 737	69 149	2 347	975	4 501	33	136 051

Anno 1925.

Piemonte	5	1 380	19	260	4 815	225	54	666	18	7 442
Liguria	13	1 996	16	326	2 431	186	399	40	15	5 422
Lombardia	3	816	15	414	2 324	121	48	670	5	4 416
Veneto	124	1 676	25	1 615	4 853	94	85	1 411	—	9 883
Venezia Tridentina	3	190	2	191	761	80	11	33	—	1 271
Venezia Giulia e Zara	4	260	5	122	759	31	31	42	—	1 254
Emilia	7	474	22	262	1 325	44	11	15	—	2 160
Toscana	—	1 156	2	786	1 459	98	45	205	—	3 751
Marche	33	679	—	111	3 726	39	25	12	—	4 625
Umbria	—	168	—	60	228	7	—	—	—	463
Lazio	24	1 528	6	110	336	22	6	4	—	2 036
Abruzzi e Molise	101	4 854	5	306	4 232	52	3	68	—	9 621
Campania	82	9 941	31	1 405	4 047	405	190	117	15	16 233
Puglie	22	3 146	1	218	1 977	33	7	160	—	5 564
Basilicata	9	808	21	482	2 297	229	70	25	—	3 921
Calabrie	142	4 196	126	1 396	8 946	422	111	405	—	15 744
Sicilia	90	8 145	39	232	8 160	65	256	1 380	—	18 367
Sardegna	1	69	1	8	441	6	94	15	—	635
Totale	663	41 482	336	8 284	53 117	2 150	1 446	5 268	53	112 808

TAVOLA III.

Emigranti italiani partiti dai porti del Regno per paesi transoceanici negli anni 1916-1925, classificati secondo:

- a) i paesi di destinazione e il mese in cui avvenne la partenza;**
- b) i paesi di destinazione, l'età e il sesso;**
- c) i paesi di destinazione, le professioni o condizioni e il sesso;**
- d) i paesi di destinazione e gli aggruppamenti famigliari.**

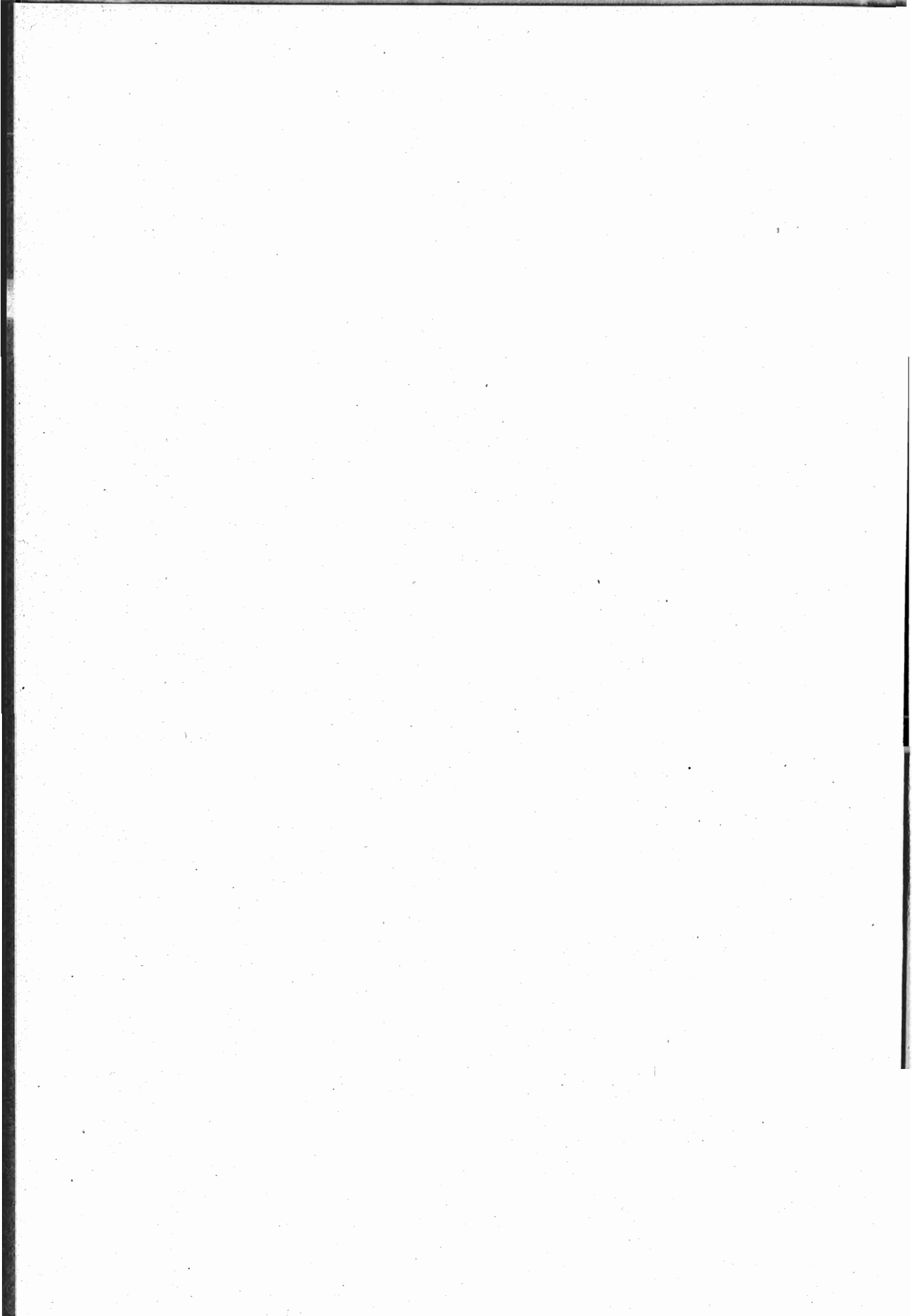

TAV. III-a. — Emigranti italiani partiti dai porti del Regno per paesi transoceanici negli anni 1916-1925, classificati secondo i paesi di destinazione e il mese in cui avvenne la partenza.

Mesi	Paesi di destinazione							Totale
	Canada	Stati Uniti	Centro America	Brasile	Plata		Altri paesi del Sud America	
					Argentina	Uruguay		
Anno 1916.								
Gennaio	34	2 389	10	257	521	15	—	3 226
Febbraio	40	4 271	—	121	388	1	—	4 821
Marzo	12	3 344	6	172	503	5	3	4 045
Aprile	42	4 404	—	110	158	4	—	4 718
Maggio	46	3 272	—	97	246	—	—	3 661
Giugno	51	3 684	3	38	48	—	2	3 826
Luglio	39	4 388	—	135	335	4	—	4 901
Agosto	4	1 687	—	—	—	—	—	1 691
Settembre	163	5 547	6	110	381	—	2	6 209
Ottobre	90	3 670	—	17	94	—	—	3 871
Novembre	138	5 841	—	144	457	7	—	6 587
Dicembre	44	2 497	7	111	322	1	3	2 985
Totale	703	44 994	32	1 312	3 453	37	10	50 541
Anno 1917.								
Gennaio	51	2 020	—	—	—	—	—	2 071
Febbraio	11	1 471	—	—	—	—	—	1 482
Marzo	23	667	—	33	118	—	—	841
Aprile	25	524	—	—	—	—	—	549
Maggio	15	508	—	28	65	—	—	616
Giugno	3	610	—	23	31	—	—	667
Luglio	2	238	2	25	41	—	—	308
Agosto	2	224	—	—	—	—	—	226
Settembre	21	793	—	17	30	—	—	861
Ottobre	4	309	—	14	51	—	—	378
Novembre	19	662	—	3	14	—	—	698
Dicembre	5	171	—	8	85	—	—	269
Totale	181	8 197	2	151	435	—	—	8 966

Segue Tav. III-a. — Emigranti italiani partiti dai porti del Regno per paesi transoceanici negli anni 1916-1925, classificati secondo i paesi di destinazione e il mese in cui avvenne la partenza.

Mesi	Paesi di destinazione							Totale
	Canada	Stati Uniti	Centro America	Brasile	Plata		Altri paesi del Sud America	
					Argentina	Uruguay		
Anno 1918.								
Gennaio	—	68	—	14	37	—	—	119
Febbraio	3	225	—	—	—	—	—	228
Marzo	17	586	—	29	114	—	—	746
Aprile	8	211	—	—	—	—	1	220
Maggio	11	104	—	—	—	—	—	115
Giugno	—	—	—	60	87	2	—	149
Luglio	4	203	—	—	—	—	—	207
Agosto	—	—	—	—	—	—	—	—
Settembre	—	—	—	—	—	—	—	—
Ottobre	—	148	1	—	—	—	2	151
Novembre	—	—	—	15	19	9	—	43
Dicembre	—	—	—	—	—	—	—	—
Totale	43	1 545	1	118	257	11	3	1 978

Anno 1919.

Mesi	Paesi di destinazione								Totale
	Canada	Stati Uniti	Centro America	Brasile	Plata		Altri paesi del Sud America	Altri paesi	
					Argentina	Uruguay			
Gennaio	—	—	—	—	—	—	—	—	—
Febbraio	—	160	7	231	618	1	2	—	1 019
Marzo	—	—	—	41	92	—	—	—	133
Aprile	—	457	—	232	529	2	—	—	1 220
Maggio	29	889	19	292	706	9	1	—	1 945
Giugno	—	—	—	209	452	—	—	—	661
Luglio	48	1 673	50	137	276	—	6	—	2 190
Agosto	29	2 960	—	375	861	6	—	—	4 231
Settembre	24	2 334	—	504	972	1	—	—	3 835
Ottobre	98	8 937	19	837	1 736	49	101	2	11 779
Novembre	127	5 562	—	495	1 430	1	—	—	7 615
Dicembre	205	18 634	40	782	2 306	128	162	—	22 257
Totale	560	41 606	135	4 135	9 978	197	272	2	56 885

Segue Tav. III-a. — Emigranti italiani partiti dai porti del Regno per paesi transoceanici negli anni 1916-1925, classificati secondo i paesi di destinazione e il mese in cui avvenne la partenza.

Mesi	Paesi di destinazione								Totale
	Canada	Stati Uniti	Centro America	Brasile	Plata		Altri paesi del Sud America	Altri paesi	
					Argentina	Uruguay			
Anno 1920.									
Gennaio	245	11 778	—	564	1 550	—	—	—	14 137
Febbraio	151	9 482	26	837	2 717	99	117	2	13 431
Marzo	315	15 450	—	740	2 562	45	—	—	19 112
Aprile	231	12 332	21	523	1 314	2	103	—	14 526
Maggio	189	12 107	—	1 221	2 977	109	—	—	16 603
Giugno	192	13 075	19	453	1 282	20	174	—	15 215
Luglio	86	7 223	—	828	1 907	33	—	—	10 077
Agosto	175	15 759	—	577	2 750	38	—	3	19 302
Settembre	132	11 250	65	432	1 922	35	211	4	14 051
Ottobre	245	17 889	37	1 323	4 519	63	195	—	24 271
Novembre	80	8 331	—	512	2 425	30	—	—	11 378
Dicembre	56	14 158	—	355	1 921	36	—	—	16 526
Totale	2 097	148 834	168	8 365	27 846	510	800	9	188 629

Mesi	Paesi di destinazione								Totale	
	Canada	Stati Uniti	Centro America	Brasile	Plata		Altri paesi del Sud America	Australia		Altri paesi
					Argentina	Uruguay				
Anno 1921.										
Gennaio	30	19 663	54	815	3 799	77	416	10	1	24 865
Febbraio	47	20 286	—	598	2 974	49	—	48	—	24 002
Marzo	26	14 744	—	827	3 529	81	—	54	—	19 261
Aprile	163	24 666	—	371	2 143	31	—	54	—	27 428
Maggio	86	21 775	54	1 028	2 692	44	205	—	1	25 885
Giugno	99	2 335	—	666	1 656	69	—	141	—	4 966
Luglio	441	7 130	—	755	895	14	—	14	—	9 249
Agosto	245	4 657	36	486	1 909	66	121	83	—	7 603
Settembre	155	7 811	—	544	3 578	72	—	63	1	12 224
Ottobre	144	6 687	—	1 261	7 793	138	—	416	1	16 440
Novembre	173	6 330	—	1 374	5 371	104	—	85	—	13 437
Dicembre	1	4 127	45	1 641	3 731	74	173	83	5	9 880
Totale	1 610	140 211	189	10 366	40 070	819	915	1 051	9	195 240

Segue Tav. III-a. — Emigranti italiani partiti dai porti del Regno per paesi transoceanici negli anni 1916-1925, classificati secondo i paesi di destinazione e il mese in cui avvenne la partenza.

Mesi	Paesi di destinazione									Totale
	Canadà	Stati Uniti	Centro America	Brasile	Piata		Altri paesi del Sud America	Australia	Altri paesi	
					Argentina	Uruguay				
Anno 1922.										
Gennaio	118	1 177	—	1 200	2 949	99	—	151	—	5 694
Febbraio	72	581	—	530	2 694	73	—	73	—	4 023
Marzo	427	1 707	—	699	2 662	64	—	432	6	5 997
Aprile	216	1 112	14	650	2 100	60	118	414	—	4 684
Maggio	842	1 366	—	376	1 400	42	—	188	—	4 214
Giugno	28	5 550	—	559	2 143	86	—	208	—	8 574
Luglio	48	5 037	—	519	1 160	18	—	191	—	6 973
Agosto	114	12 153	11	811	4 267	141	184	229	2	17 912
Settembre	120	9 104	—	770	5 671	147	—	261	1	16 074
Ottobre	145	8 516	—	798	11 117	205	—	245	1	21 027
Novembre	113	4 222	10	1 451	14 485	254	160	872	10	21 577
Dicembre	167	1 346	15	1 449	7 575	226	96	160	3	11 037
Totale	2 410	51 871	50	9 812	58 223	1 415	558	3 424	23	127 786
Anno 1923.										
Gennaio	169	2 548	—	1 671	6 546	211	—	114	—	11 259
Febbraio	105	3 325	—	1 414	6 568	253	—	118	2	11 785
Marzo	498	3 011	53	1 636	5 854	256	106	86	—	11 500
Aprile	411	3 143	—	1 215	4 554	139	—	90	1	9 553
Maggio	519	2 370	21	1 076	4 858	227	101	68	6	9 246
Giugno	858	7 184	—	726	4 009	111	—	43	—	12 931
Luglio	701	6 087	18	873	4 463	152	132	106	4	12 536
Agosto	1 243	11 009	—	817	7 494	201	—	19	—	20 783
Settembre	1 158	5 851	24	1 145	11 521	272	151	121	—	20 243
Ottobre	1 227	9 869	—	1 248	14 166	326	—	134	127	27 097
Novembre	66	7 893	17	1 847	13 281	401	268	47	19	23 839
Dicembre	57	2 952	—	1 706	9 058	483	—	78	—	14 334
Totale	7 012	65 242	133	15 374	92 372	3 032	758	1 024	159	185 106

Segue TAV. III-a. — Emigranti italiani partiti dai porti del Regno per paesi transoceanici negli anni 1916-1925, classificati secondo i paesi di destinazione e il mese in cui avvenne la partenza.

Mesi	Paesi di destinazione									Totale
	Canada	Stati Uniti	Centro America	Brasile	Plata		Altri paesi del Sud America	Australia	Altri paesi	
					Argentina	Uruguay				
Anno 1924.										
Gennaio	126	1 922	33	1 065	5 912	217	127	154	1	9 557
Febbraio	167	8 899	—	880	3 424	143	—	253	1	13 767
Marzo	362	6 123	51	1 315	5 077	224	105	238	2	13 497
Aprile	359	7 219	—	1 206	3 538	156	—	267	—	12 745
Maggio	1 010	5 532	60	932	3 672	152	196	102	8	11 664
Giugno	318	3 815	47	652	2 437	107	89	423	1	7 889
Luglio	9	1 070	—	818	3 518	130	—	286	1	5 832
Agosto	11	1 396	—	534	3 564	115	—	374	3	5 997
Settembre	34	2 117	36	1 208	8 454	265	224	585	1	12 324
Ottobre	100	2 415	29	878	13 078	311	110	549	1	17 471
Novembre	141	2 470	16	1 114	9 110	267	124	765	1	14 008
Dicembre	37	1 385	—	1 135	7 365	260	—	505	13	10 700
Totale . . .	2 674	44 363	272	11 737	69 149	2 347	975	4 501	33	136 051
Anno 1925.										
Gennaio	51	2 811	31	564	4 138	193	180	866	13	8 847
Febbraio	19	1 411	9	712	4 027	175	110	827	—	7 290
Marzo	93	4 922	73	615	3 547	155	154	919	5	10 483
Aprile	35	3 194	5	788	3 400	135	150	616	4	8 327
Maggio	56	4 425	90	549	2 311	123	135	422	—	8 111
Giugno	100	3 415	20	455	1 733	92	83	229	4	6 131
Luglio	64	3 019	9	473	2 410	97	38	121	2	6 233
Agosto	52	3 539	19	673	3 653	123	85	306	—	8 450
Settembre	67	5 352	16	749	5 602	179	155	135	11	12 266
Ottobre	39	4 198	11	1 049	9 128	352	132	436	—	15 345
Novembre	55	3 736	—	1 187	9 141	368	—	266	3	14 756
Dicembre	32	1 460	53	470	4 027	167	224	125	11	6 569
Totale . . .	663	41 482	336	8 284	53 117	2 159	1 446	5 268	53	112 808

TAV. III-b. — Emigranti italiani partiti dai porti del Regno per paesi transoceanici negli anni 1916-1925, classificati secondo i paesi di destinazione, l'età e il sesso.

Anno 1916.

Paesi di destinazione	Al di sotto di 1 anno		Da 1 a 4 anni compiuti		Da 5 a 9 anni compiuti		Da 10 a 15 anni compiuti		Da 16 a 20 anni compiuti		Da 21 a 25 anni compiuti		Da 26 a 35 anni compiuti		
	M.	F.	M.	F.	M.	F.	M.	F.	M.	F.	M.	F.	M.	F.	
	Canada	1	—	27	18	24	22	48	27	20	42	37	29	56	45
Stati Uniti	270	301	1 672	1 504	2 069	1 828	2 699	2 242	1 409	4 057	1 990	3 175	3 206	3 161	
Centro America	—	—	1	5	3	1	1	—	—	—	2	1	7	2	
Brasile	7	16	42	43	68	53	75	50	51	65	129	43	110	67	
Plata {	Argentina	26	23	169	141	207	158	190	182	91	191	162	229	243	285
	Uruguay	—	—	4	1	2	3	1	—	—	2	—	—	6	4
Altri paesi del Sud Amer.	—	—	—	—	—	—	—	—	—	—	1	—	5	—	
Totale	304	340	1 915	1 712	2 373	2 065	3 014	2 501	1 571	4 357	2 321	3 477	3 633	3 564	

Paesi di destinazione	Da 36 a 45 anni compiuti		Da 46 a 55 anni compiuti		Da 56 a 65 anni compiuti		Da 66 anni in su		Età ignota		Totale		
	M.	F.	M.	F.	M.	F.	M.	F.	M.	F.	M.	F.	In com- plesso
	Canada	149	26	106	5	19	1	1	—	—	—	488	215
Stati Uniti	7 213	2 113	3 651	974	718	430	157	148	3	4	25 057	19 937	44 994
Centro America	4	3	2	—	—	—	—	—	—	—	20	12	32
Brasile	145	76	119	39	47	26	22	7	8	4	823	489	1 312
Plata {	Argentina	318	219	280	104	125	60	37	12	1	1 849	1 604	3 453
	Uruguay	3	2	2	—	1	2	3	1	—	22	15	37
Altri paesi del Sud Amer.	—	—	2	—	—	—	2	—	—	—	10	—	10
Totale	7 832	2 439	4 162	1 122	910	519	222	168	12	8	28 269	22 272	50 541

Segue TAV. III-b. — Emigranti italiani partiti dai porti del Regno per paesi transoceanici ne gli anni 1916-1925, classificati secondo i paesi di destinazione, l'età e il sesso.

Anno 1917.

Paesi di destinazione	Al di sotto di 1 anno		Da 1 a 4 anni compiuti		Da 5 a 9 anni compiuti		Da 10 a 15 anni compiuti		Da 16 a 20 anni compiuti		Da 21 a 25 anni compiuti		Da 26 a 35 anni compiuti	
	M.	F.	M.	F.	M.	F.	M.	F.	M.	F.	M.	F.	M.	F.
	Canadà	—	—	4	9	13	9	17	13	2	19	4	19	6
Stati Uniti.	25	20	332	303	507	572	630	657	82	1264	187	815	303	722
Centro America.	—	—	—	—	—	—	—	—	—	—	—	—	—	—
Brasile	—	—	1	2	9	5	4	4	4	9	16	12	26	9
Plata {	1	1	14	9	25	17	15	28	6	30	9	32	39	24
			Uruguay	—	—	—	—	—	—	—	—	—	—	—
Altri paesi del Sud Amer.	—	—	—	—	—	—	—	—	—	—	—	—	—	—
Totale	26	21	351	323	554	603	666	702	94	1222	216	878	374	768

Paesi di destinazione	Da 36 a 45 anni compiuti		Da 46 a 55 anni compiuti		Da 56 a 65 anni compiuti		Da 66 anni in su		Età ignota		Totale		
	M.	F.	M.	F.	M.	F.	M.	F.	M.	F.	M.	F.	In com- plesso
	Canadà	6	12	23	7	2	—	1	2	—	—	78	103
Stati Uniti.	139	545	455	311	145	112	24	41	1	5	2830	5367	8197
Centro America.	2	—	—	—	—	—	—	—	—	—	2	—	2
Brasile	4	9	12	8	8	5	2	1	—	1	86	65	151
Plata {	26	33	40	23	37	14	9	3	—	—	221	214	435
			Uruguay	—	—	—	—	—	—	—	—	—	—
Altri paesi del Sud Amer.	—	—	—	—	—	—	—	—	—	—	—	—	—
Totale	177	599	530	349	192	131	36	47	1	6	3217	5749	8966

Segue TAV. III-b. — Emigranti italiani partiti dai porti del Regno per paesi transoceanici negli anni 1916-1925, classificati secondo i paesi di destinazione, l'età e il sesso.

Anno 1918.

Paesi di destinazione	Al di sotto di 1 anno		Da 1 a 4 anni compiuti		Da 5 a 9 anni compiuti		Da 10 a 15 anni compiuti		Da 16 a 20 anni compiuti		Da 21 a 25 anni compiuti		Da 26 a 35 anni compiuti	
	M.	F.	M.	F.	M.	F.	M.	F.	M.	F.	M.	F.	M.	F.
	Canadà	—	—	—	2	4	2	3	8	—	6	1	2	—
Stati Uniti	2	8	63	58	128	132	130	142	15	185	23	151	31	145
Centro America	—	—	—	—	—	—	—	—	—	—	1	—	—	—
Brasile	—	—	2	3	6	4	4	4	6	8	12	10	19	2
Plata {	Argentina		11	6	13	14	12	12	1	5	6	17	29	15
	Uruguay		—	1	2	—	—	—	—	—	—	1	2	—
Altri paesi del Sud Amer.	—	—	—	—	—	—	—	—	—	—	—	—	—	—
Totale	2	8	76	70	153	152	149	166	22	204	43	151	81	169

Paesi di destinazione	Da 36 a 45 anni compiuti		Da 46 a 55 anni compiuti		Da 56 a 65 anni compiuti		Da 66 anni in su		Età ignota		Totale			
	M.	F.	M.	F.	M.	F.	M.	F.	M.	F.	M.	F.	In complesso	
	Canadà	—	1	2	3	1	—	1	—	—	—	12	31	43
Stati Uniti	31	117	59	53	29	24	10	9	—	—	521	1024	1545	
Centro America	—	—	—	—	—	—	—	—	—	—	1	—	1	
Brasile	5	4	9	5	6	4	2	2	1	—	72	46	118	
Plata {	Argentina		22	18	34	15	19	3	4	1	—	151	106	257
	Uruguay		1	1	2	—	—	—	1	—	—	8	3	11
Altri paesi del Sud Amer.	1	—	—	—	2	—	—	—	—	—	3	—	3	
Totale	60	141	106	76	57	31	18	12	1	—	768	1210	1978	

Segue TAV. III-b. — Emigranti italiani partiti dai porti del Regno per paesi transoceanici negli anni 1916-1925, classificati secondo i paesi di destinazione, l'età e il sesso.

Anno 1919.

Paesi di destinazione	Al di sotto di 1 anno		Da 1 a 4 anni compiuti		Da 5 a 9 anni compiuti		Da 10 a 15 anni compiuti		Da 16 a 20 anni compiuti		Da 21 a 25 anni compiuti		Da 26 a 35 anni compiuti	
	M.	F.	M.	F.	M.	F.	M.	F.	M.	F.	M.	F.	M.	F.
Canada	—	2	13	9	30	33	33	21	23	28	37	32	125	77
Stati Uniti	97	102	732	708	2882	2696	2166	2302	2030	2885	2187	2931	7146	4731
Centro America	1	—	1	1	5	4	3	4	6	3	13	5	45	9
Brasile	9	12	67	57	146	151	156	125	247	92	474	123	1198	202
Plata {	19	19	213	179	388	358	389	308	460	247	747	423	2627	641
	1	—	—	4	20	11	7	8	14	10	5	15	28	21
Altri paesi del Sud Amer.	—	—	2	—	7	6	16	5	64	7	21	10	58	11
Altri paesi	—	—	—	—	—	—	—	—	—	—	—	—	2	—
Totale	127	135	1028	958	3478	3259	2770	2773	2844	3272	3494	3539	11229	5692

Paesi di destinazione	Da 36 a 45 anni compiuti		Da 46 a 55 anni compiuti		Da 56 a 65 anni compiuti		Da 66 anni in su		Età ignota		Totale		In com- plesso
	M.	F.	M.	F.	M.	F.	M.	F.	M.	F.	M.	F.	
Canada	54	21	6	9	—	2	4	1	—	—	325	235	560
Stati Uniti	3468	1757	602	751	363	578	187	248	33	24	21893	19713	41606
Centro America	23	5	2	—	—	3	1	1	—	—	100	35	135
Brasile	641	100	136	44	67	38	22	20	4	4	3167	968	4135
Plata {	1776	311	375	178	161	84	27	20	18	10	7200	2778	9978
	13	8	11	7	5	2	3	1	3	—	110	87	197
Altri paesi del Sud Amer.	22	4	18	3	9	4	4	1	—	—	221	51	272
Altri paesi	—	—	—	—	—	—	—	—	—	—	2	—	2
Totale	5997	2206	1150	992	605	711	248	292	58	38	33018	23867	56885

Segue Tav. III-b.— Emigranti italiani partiti dai porti del Regno per paesi transoceanici negli anni 1916-1925, classificati secondo i paesi di destinazione, l'età e il sesso.

Anno 1920.

Paesi di destinazione	Al di sotto di 1 anno		Da 1 a 4 anni compiuti		Da 5 a 9 anni compiuti		Da 10 a 15 anni compiuti		Da 16 a 20 anni compiuti		Da 21 a 25 anni compiuti		Da 26 a 35 anni compiuti		
	M.	F.	M.	F.	M.	F.	M.	F.	M.	F.	M.	F.	M.	F.	
Canada	4	9	19	9	50	49	44	18	112	48	358	96	775	130	
Stati Uniti	697	623	1809	1610	5002	4667	4918	4266	13300	8254	18971	9515	37158	10867	
Centro America	1	1	3	3	6	3	4	—	14	4	39	8	47	7	
Brasile	45	42	177	139	344	331	441	300	640	278	1077	419	1421	612	
Plata {	Argentina	160	120	410	343	1085	997	1406	891	1828	934	3423	1377	6044	2185
	Uruguay	4	1	6	10	29	24	20	19	36	12	59	25	97	46
Altri paesi del Sud Amer.	4	4	10	13	25	13	44	18	97	26	118	27	173	41	
Altri paesi	—	—	—	—	—	—	—	—	1	—	6	—	—	1	
Totale	915	800	2443	2127	6541	6084	6877	5512	16028	9556	24051	11467	45725	13839	

Paesi di destinazione	Da 36 a 45 anni compiuti		Da 46 a 55 anni compiuti		Da 56 a 65 anni compiuti		Da 66 anni in su		Età ignota		Totale			
	M.	F.	M.	F.	M.	F.	M.	F.	M.	F.	M.	F.	In com- plesso	
Canada	296	22	30	8	8	7	—	2	2	1	1698	399	2097	
Stati Uniti	15334	3665	2794	1681	1180	1363	431	517	161	51	101755	47079	148834	
Centro America	15	4	5	1	1	—	—	1	—	1	135	33	168	
Brasile	690	272	424	188	218	135	74	50	19	19	5580	2785	8365	
Plata {	Argentina	2861	937	1267	404	516	331	149	111	12	6	19170	8676	27846
	Uruguay	33	19	28	8	15	8	6	3	2	—	335	175	510
Altri paesi del Sud Amer.	78	19	50	8	14	6	5	1	6	—	624	176	800	
Altri paesi	1	—	—	—	—	—	—	—	—	—	8	1	9	
Totale	19308	4938	4598	2388	1952	1850	665	685	202	78	129305	59324	188629	

Segue TAV. III-b. — Emigranti italiani partiti dai porti del Regno per paesi transoceanici negli anni 1916-1925, classificati secondo i paesi di destinazione, l'età e il sesso.

Anno 1921.

Paesi di destinazione	Al di sotto di 1 anno		Da 1 a 4 anni compiuti		Da 5 a 9 anni compiuti		Da 10 a 15 anni compiuti		Da 16 a 20 anni compiuti		Da 21 a 25 anni compiuti		Da 26 a 35 anni compiuti		
	M.	F.	M.	F.	M.	F.	M.	F.	M.	F.	M.	F.	M.	F.	
	Canada	12	10	30	23	62	60	61	45	114	73	268	94	322	119
Stati Uniti	1 225	1 104	2 150	2 079	4 313	3 959	5 043	4 457	14 102	9 454	23 045	10 898	22 488	10 902	
Centro America	2	—	—	3	3	2	6	1	14	3	38	4	61	6	
Brasile	126	105	295	294	508	447	667	459	768	411	1 241	471	1 358	607	
Plata {	Argentina	284	244	670	521	1 143	1 015	1 669	950	3 322	1 237	7 006	1 922	8 220	2 747
	Uruguay	5	8	17	9	23	29	32	22	49	31	121	45	154	51
Altri paesi del Sud Amer.	3	2	4	6	24	9	40	9	109	11	194	18	237	37	
Australia	4	4	17	10	17	29	44	22	91	36	220	43	261	61	
Altri paesi	—	—	—	—	—	—	—	—	1	—	1	1	5	—	
Totale	1 661	1 477	3 183	2 945	6 093	5 550	7 562	5 965	18 570	11 256	32 134	13 496	33 106	14 530	

Paesi di destinazione	Da 36 a 45 anni compiuti		Da 46 a 55 anni compiuti		Da 56 a 65 anni compiuti		Da 66 anni in su		Età ignota		Totale			
	M.	F.	M.	F.	M.	F.	M.	F.	M.	F.	M.	F.	In com- plesso	
	Canada	155	58	38	22	16	15	4	3	4	2	1 086	524	1 610
Stati Uniti	9 803	3 925	3 179	2 223	1 868	2 084	855	952	64	39	88 135	52 076	140 211	
Centro America	23	4	14	—	2	1	1	1	—	—	164	25	189	
Brasile	846	419	549	245	254	139	82	61	11	3	6 705	3 661	10 366	
Plata {	Argentina	4 011	1 108	1 804	578	742	415	254	177	20	11	29 145	10 925	40 070
	Uruguay	77	31	57	16	24	8	8	2	—	—	567	252	819
Altri paesi del Sud Amer.	102	15	52	5	26	5	6	1	—	—	797	118	915	
Australia	103	18	41	9	11	4	5	—	—	1	814	237	1 051	
Altri paesi	1	—	—	—	—	—	—	—	—	—	8	1	9	
Totale	15 121	5 578	5 734	3 098	2 943	2 671	1 215	1 197	99	56	127 421	67 819	195 240	

Segue TAV. III-b. — Emigranti italiani partiti dai porti del Regno per paesi transoceanici negli anni 1916-1925, classificati secondo i paesi di destinazione, l'età e il sesso.

Anno 1922.

Paesi di destinazione	Al di sotto di 1 anno		Da 1 a 4 anni compiuti		Da 5 a 9 anni compiuti		Da 10 a 15 anni compiuti		Da 16 a 20 anni compiuti		Da 21 a 25 anni compiuti		Da 26 a 35 anni compiuti		
	M.	F.	M.	F.	M.	F.	M.	F.	M.	F.	M.	F.	M.	F.	
	Canada	12	6	63	55	51	59	75	54	169	68	504	130	547	14
Stati Uniti	290	292	1379	1245	1500	1348	1435	1066	3738	2423	9303	3612	9931	4125	
Centro America	—	1	—	—	—	—	1	—	4	2	17	1	7	4	
Brasile	123	102	322	268	427	335	541	343	692	329	1451	412	1543	565	
Plata {	Argentina . . .	424	391	1007	855	1152	1056	1549	983	4902	1403	13141	2394	13288	2990
	Uruguay	6	8	19	27	29	26	41	36	84	31	332	45	298	78
Altri paesi del Sud Amer.	4	1	9	2	12	10	19	6	64	13	142	17	115	26	
Australia	8	14	24	18	23	24	66	25	298	41	946	83	1073	85	
Altri paesi	—	—	1	—	—	—	—	—	—	—	2	1	12	—	
Totale	867	815	2824	2470	3194	2858	3727	2513	9949	4310	25833	6695	26819	8018	

Paesi di destinazione	Da 36 a 45 anni compiuti		Da 46 a 55 anni compiuti		Da 56 a 65 anni compiuti		Da 66 anni in su		Età ignota		Totale		
	M.	F.	M.	F.	M.	F.	M.	F.	M.	F.	M.	F.	In complesso
	Canada	285	52	76	25	15	10	5	3	1	—	1803	607
Stati Uniti	4672	1400	1682	727	678	555	234	204	27	7	34867	17004	51871
Centro America	6	—	3	—	1	2	1	—	—	—	40	10	50
Brasile	769	316	578	217	213	109	98	52	2	—	6764	3043	9812
Plata {	Argentina . . .	6314	1196	2831	574	847	455	268	195	8	45731	12492	58223
	Uruguay	141	36	83	25	40	12	10	8	—	1083	332	1415
Altri paesi del Sud Amer.	54	10	31	4	11	3	2	3	—	—	463	95	558
Australia	475	22	150	8	30	8	2	1	—	—	3095	329	3424
Altri paesi	4	1	—	1	—	—	1	—	—	—	20	3	23
Totale	12720	3033	5434	1581	1835	1154	621	466	38	7	93866	33920	127786

Segue TAV. III-b. — Emigranti italiani partiti dai porti del Regno per paesi transoceanici negli anni 1916-1925, classificati secondo i paesi di destinazione, l'età e il sesso.

Anno 1923.

Paesi di destinazione	Al di sotto di 1 anno		Da 1 a 4 anni compiuti		Da 5 a 9 anni compiuti		Da 10 a 15 anni compiuti		Da 16 a 20 anni compiuti		Da 21 a 25 anni compiuti		Da 26 a 35 anni compiuti		
	M.	F.	M.	F.	M.	F.	M.	F.	M.	F.	M.	F.	M.	F.	
	Canadà	26	17	130	123	112	73	149	85	753	118	1 690	246	1 811	292
Stati Uniti	298	255	1 358	1 158	1 387	1 291	1 503	1 108	4 662	1 467	13 062	1 998	18 087	3 136	
Centro America	1	1	3	2	—	2	3	4	7	3	31	3	31	5	
Brasile	204	195	607	568	531	529	840	528	1 132	487	2 252	656	2 444	949	
Plata {	Argentina	607	495	1 863	1 645	1 272	1 182	2 315	1 350	9 872	2 051	22 426	3 742	21 342	4 410
	Uruguay	25	21	64	69	39	41	92	51	228	73	710	119	710	172
Altri paesi del Sud Amer.	1	2	7	9	0	18	42	4	95	7	201	21	164	25	
Australia	5	5	32	36	27	28	37	18	71	26	208	54	222	73	
Altri paesi	—	—	—	—	—	—	—	—	5	—	26	—	48	—	
Totale	1 162	991	4 154	3 610	3 427	3 164	4 981	3 148	16 825	4 232	40 606	6 834	44 859	9 062	

Paesi di destinazione	Da 36 a 45 anni compiuti		Da 46 a 55 anni compiuti		Da 56 a 65 anni compiuti		Da 66 anni in su		Età ignota		Totale		
	M.	F.	M.	F.	M.	F.	M.	F.	M.	F.	M.	F.	In complesso
	Canadà	943	91	249	25	43	18	7	2	9	—	5 922	1 090
Stati Uniti	8 643	1 207	2 590	538	760	325	211	105	71	32	52 627	12 615	65 242
Centro America	21	3	7	—	3	2	—	1	—	—	107	26	133
Brasile	1 167	507	636	308	305	162	103	68	6	—	10 417	4 957	15 374
Plata {	Argentina	9 145	1 672	3 918	820	1 090	572	324	234	18	74 192	18 180	92 372
	Uruguay	300	64	139	30	49	17	12	6	1	2 369	663	3 032
Altri paesi del Sud Amer.	71	12	34	6	11	7	7	2	3	—	645	113	758
Australia	101	25	34	8	7	4	2	1	—	—	746	278	1 024
Altri paesi	50	1	28	—	1	—	—	—	—	—	158	1	159
Totale	20 441	3 582	7 685	1 735	2 269	1 107	666	419	108	39	147 183	37 923	185 106

Segue Tav. III-b. — Emigranti italiani partiti dai porti del Regno per paesi transoceanici negli anni 1916-1925, classificati secondo i paesi di destinazione, l'età e il sesso.

Anno 1924.

Paesi di destinazione	At di sotto di 1 anno		Da 1 a 4 anni compiuti		Da 5 a 9 anni compiuti		Da 10 a 15 anni compiuti		Da 16 a 20 anni compiuti		Da 21 a 25 anni compiuti		Da 26 a 35 anni compiuti		
	M.	F.	M.	F.	M.	F.	M.	F.	M.	F.	M.	F.	M.	F.	
	Canada	8	14	81	87	63	58	78	59	207	80	427	124	598	203
Stati Uniti	267	262	1 898	1 581	1 742	1 484	1 831	1 398	2 140	1 489	2 695	2 121	10 111	3 821	
Centro America	—	1	4	1	2	1	9	2	15	2	84	16	59	5	
Brasile	149	118	611	516	410	411	705	561	798	458	1 393	520	1 475	797	
Plata {	Argentina	387	411	2 250	1 921	998	1 085	1 924	1 032	7 105	1 710	15 226	3 265	13 997	4 219
	Uruguay	27	18	81	91	31	33	59	32	169	60	474	138	491	153
Altri paesi del Sud Amer.	3	2	9	22	14	11	33	12	101	19	253	31	211	41	
Australia	6	6	76	87	55	48	74	17	404	68	1 154	127	1 252	169	
Altr paesi	—	—	—	—	—	—	—	—	1	—	3	—	19	1	
Totale	847	832	5 010	4 306	3 315	3 131	4 713	3 113	10 940	3 886	21 709	6 342	28 213	9 409	

Paesi di destinazione	Da 36 a 45 anni compiuti		Da 46 a 55 anni compiuti		Da 56 a 65 anni compiuti		Da 66 anni in su		Età ignota		Totale			
	M.	F.	M.	F.	M.	F.	M.	F.	M.	F.	M.	F.	In com- plesso	
	Canada	351	67	111	22	12	18	1	5	—	—	1 937	737	2 674
Stati Uniti	6 070	1 611	2 134	587	600	207	138	57	78	41	29 704	14 659	44 363	
Centro America	46	2	17	1	3	1	1	—	—	—	240	32	272	
Brasile	793	470	590	261	304	186	120	80	8	3	7 356	4 381	11 737	
Plata {	Argentina	6 417	1 492	2 976	712	932	480	311	212	73	14	52 596	16 553	69 149
	Uruguay	196	64	99	29	52	21	19	10	—	—	1 698	649	2 347
Altri paesi del Sud Amer.	96	23	41	12	27	7	6	—	—	1	794	181	975	
Australia	647	52	199	12	25	10	2	3	8	—	3 902	599	4 501	
Altri paesi	4	—	5	—	—	—	—	—	—	—	32	1	33	
Totale	14 620	3 781	6 172	1 636	1 955	930	598	367	167	59	98 259	37 792	136 051	

Segue TAV. III-b. — Emigranti italiani partiti dai porti del Regno per paesi transoceanici negli anni 1916-1925, classificati secondo i paesi di destinazione, l'età e il sesso.

Anno 1925.

Paesi di destinazione	Al di sotto di 1 anno		Da 1 a 4 anni compiuti		Da 5 a 9 anni compiuti		Da 10 a 15 anni compiuti		Da 16 a 20 anni compiuti		Da 21 a 25 anni compiuti		Da 26 a 35 anni compiuti		
	M.	F.	M.	F.	M.	F.	M.	F.	M.	F.	M.	F.	M.	F.	
	Canadà	4	1	47	51	42	38	54	33	40	20	11	42	84	83
Stati Uniti	149	160	936	807	1 011	929	1 516	974	2 175	1 122	2 762	1 451	10 006	2 507	
Centro America	--	2	6	11	5	4	14	9	29	4	76	9	77	15	
Brasile	68	70	324	281	266	240	393	291	647	245	1 177	343	1 176	542	
Plata	Argentina	271	256	1 675	1 510	949	884	1 447	831	5 236	1 315	10 826	2 415	10 811	3 350
	Uruguay	12	12	84	71	51	55	56	43	189	44	480	90	421	152
Altri paesi del Sud Amer.	2	4	20	16	24	14	72	34	182	17	354	27	348	51	
Australia	7	9	84	69	37	39	95	33	463	67	1 383	139	1 556	144	
Altri paesi	--	--	--	1	1	--	2	--	4	1	9	--	18	1	
Totale	513	514	3 176	2 817	2 386	2 203	3 649	2 248	8 965	2 835	17 078	4 516	24 497	6 845	

Paesi di destinazione	Da 36 a 45 anni compiuti		Da 46 a 55 anni compiuti		Da 56 a 65 anni compiuti		Da 66 anni in su		Età ignota		Totale			
	M.	F.	M.	F.	M.	F.	M.	F.	M.	F.	M.	F.	In com- plesso	
	Canadà	49	23	17	12	5	6	--	--	1	--	354	309	663
Stati Uniti	7 101	1 739	3 004	828	1 030	473	448	286	39	29	30 177	11 305	41 482	
Centro America	41	6	20	1	6	--	--	1	--	--	274	62	336	
Brasile	637	312	464	233	271	136	104	61	2	1	5 529	2 755	8 284	
Plata	Argentina	4 905	1 449	2 457	786	886	417	261	142	29	9	39 753	13 364	53 117
	Uruguay	175	58	84	24	24	19	9	6	--	--	1 585	574	2 159
Altri paesi del Sud Amer.	148	22	63	12	26	7	3	--	--	--	1 242	204	1 446	
Australia	802	42	241	12	25	11	7	--	3	--	4 703	565	5 268	
Altri paesi	9	1	2	--	3	--	1	--	--	--	49	4	53	
Totale	13 867	3 652	6 352	1 908	2 276	1 069	833	496	74	39	83 666	29 142	112 808	

TAV. III-c. — Emigranti italiani, in età da 16 anni in su, partiti dai porti del Regno per paesi transoceanici negli anni 1916-1925, classificati secondo i paesi di destinazione, le professioni o condizioni e il sesso.

Anno 1916.

Paesi di destinazione	Agricoltori, pastori, giardinieri, boscaioli e altri addetti a la- vori campestri.		Muratori, manovali, scalpellini, fornai e altri addetti all'in- dustria edilizia.		Terraiuoli, braccianti, giornalieri e altri addetti a lavori di stierro e a costruzioni stradali e idrau- liche.		Operai addetti ad altre industrie (minieraria, metallurgica, vetra- ria, tessile, ecc.) e artigiani (Ja- legnanti, calzolari, ecc.).		Albergatori, trattori, osti, caffet- tieri, droghieri e altri venditori di commestibili.		Addetti ad altri commerci e ai trasporti						
	M.	F.	M.	F.	M.	F.	M.	F.	M.	F.	Padroni, commessi.		Garzoni, facchini, came- rieri di pubblici esercizi.		Esercenti mestieri girovaghi.		
											M.	F.	M.	F.	M.	F.	
Canada	226	63	4	—	59	10	27	17	—	—	2	—	—	—	—	—	—
Stati Uniti	8 333	3 530	523	—	3 184	920	2 027	2 481	140	15	197	13	43	9	27	3	—
Centro America	3	1	1	—	—	—	5	—	—	—	2	—	1	—	—	—	—
Brasile	114	40	31	—	91	10	179	55	22	—	47	1	17	1	4	—	—
Plata {	Argentina	352	281	70	—	133	58	279	150	32	3	86	6	31	6	8	—
	Uruguay	3	1	1	—	—	—	3	1	1	—	2	—	—	—	—	—
Altri paesi del Sud Amer.	—	—	—	—	—	—	4	—	—	—	2	—	2	—	—	—	—
Totale	9 031	3 916	630	—	3 467	998	2 524	2 704	195	18	338	20	94	16	39	3	—

Paesi di destinazione	Esercenti professioni liberali (me- dici, farmacisti, levatrici, avvo- cati, ingegneri, insegnanti).		Pittori, scultori, disegnatori, inci- sori, fotografi.		Artisti da teatro, musicanti.		Addetti ai servizi domestici (ser- vitori, janiesche, nutrice).		Persone di professione o condi- zione diversa dalle premindicate.		Attendenti alle cure domestiche e altre persone senza professione.		Persone di professione o condi- zione ignota.		Totale		In Com- plesso	
	M.	F.	M.	F.	M.	F.	M.	F.	M.	F.	M.	F.	M.	F.	M.	F.		
Canada	—	—	—	—	—	—	—	—	6	—	2	50	62	8	388	148	536	
Stati Uniti	5	7	14	1	17	—	26	64	320	38	52	5 536	3 439	1 445	18 347	14 062	32 409	
Centro America	—	—	1	—	—	—	1	1	—	—	1	4	—	—	15	6	21	
Brasile	1	1	7	—	6	—	4	8	58	3	21	178	29	30	631	327	958	
Plata {	Argentina	8	3	10	—	15	2	16	28	148	9	29	488	40	66	1 257	1 100	2 357
	Uruguay	—	—	1	—	—	—	—	—	4	—	—	9	—	—	15	11	26
Altri paesi del Sud Amer.	—	—	—	—	—	—	—	—	2	—	—	—	—	—	10	—	10	
Totale	14	11	33	1	38	2	47	101	538	50	105	6 265	3 570	1 549	20 663	15 654	36 317	

Segue Tav. III-c. — Emigranti italiani, in età da 16 anni in su, partiti dai porti del Regno per paesi transoceanici negli anni 1916-1925, classificati secondo i paesi di destinazione, le professioni o condizioni e il sesso.

Anno 1917.

Paesi di destinazione	Agricoltori, pastori, giardinieri, boscaioli e altri addetti a lavori campestri.		Muratori, manovali, scalpellini, fornaciari e altri addetti all' industria edilizia.		Terrascolti, braccianti giornalieri e altri addetti a lavori di sterrò e a costruzioni stradali e idrauliche.		Operai addetti ad altre industrie (minieraria, metallurgica, ve- traria, tessile ecc.) e artigiani (falegnami, calzolari, ecc.).		Albergatori, trattori, osti, caffè- tteri, droghieri e altri venditori di commestibili.		Addetti ad altri commerci e ai trasporti.				Esercizio mestieri girovaghi.	
	M.	F.	M.	F.	M.	F.	M.	F.	M.	F.	M.	F.	M.	F.	M.	F.
	Canada	27	36	2	—	5	3	6	16	1	—	—	—	1	—	—
Stati Uniti	460	726	79	2	250	250	304	1193	30	5	18	4	44	7	1	—
Centro America	—	—	1	—	—	—	1	—	—	—	—	—	—	—	—	—
Brasile	3	6	11	—	4	3	29	11	3	—	3	—	4	—	—	—
Plata { Argentina	32	14	6	—	7	3	44	33	4	—	11	2	19	—	1	—
Uruguay	—	—	—	—	—	—	—	—	—	—	—	—	—	—	—	—
Altri paesi	—	—	—	—	—	—	—	—	—	—	—	—	—	—	—	—
Totale	522	782	99	2	266	259	384	1253	38	5	32	6	68	7	2	—

Paesi di destinazione	Esercizio professioni liberali (me- dici, farmacisti, levatrici, avvo- cati, ingegneri, insegnanti).		Pittori, scultori, absegnatori, inci- sori, fotografi.		Artisti da teatro, musicanti.		Addetti ai servizi domestici (ser- vitori, lavasche, nutrici).		Persone di professione o condi- zione diversa dalle precedenti.		Attendenti alle cure domestiche e altre persone senza professione.		Persone di professione o condi- zione ignota.		Totale		
	M.	F.	M.	F.	M.	F.	M.	F.	M.	F.	M.	F.	M.	F.	In com- plesso		
	Canada	—	—	—	—	—	—	—	—	1	—	—	17	1	—	44	72
Stati Uniti	2	8	3	—	6	—	5	23	82	13	31	1 528	21	56	1336	3815	5151
Centro America	—	—	—	—	—	—	—	—	—	—	—	—	—	—	2	—	2
Brasile	2	1	1	—	—	—	1	1	7	2	2	27	2	3	72	54	126
Plata { Argentina	3	4	—	—	2	1	2	6	23	—	9	88	3	8	166	159	325
Uruguay	—	—	—	—	—	—	—	—	—	—	—	—	—	—	—	—	—
Altri paesi	—	—	—	—	—	—	—	—	—	—	—	—	—	—	—	—	—
Totale	7	13	4	—	8	1	8	30	113	15	42	1 660	27	67	1 620	4 100	5 720

Segue TAV. III-c. — Emigranti italiani, in età da 16 anni in su, partiti dai porti del Regno per paesi transoceanici negli anni 1916-1925, classificati secondo i paesi di destinazione, le professioni o condizioni e il sesso.

Anno 1918.

Paesi di destinazione	Agricoltori, pastori, giardinieri, boscaioli e altri addetti a lavori campestri.		Muratori, manovali, scarpellini, fornaciari e altri addetti all' industria edilizia.		Terraiuoli, braccianti, giornalieri e altri addetti a lavori di stiro e a costruzioni stradali e idrauliche.		Operai addetti ad altre industrie (minieraria, metallurgia, ve- traria, tessile, ecc.) e artigiani (falegnami, calzolari, ecc.).		Albergatori, trattori, osti, caffed- tieri, droghieri e altri venditori di commestibili.		Addetti ad altri commerci e ai trasporti						
	M.	F.	M.	F.	M.	F.	M.	F.	M.	F.	Padroni, commessi.		Garzoni, facchini, carne- rieri di pubblici esercizi.		Esercenti mestieri girovoghi.		
											M.	F.	M.	F.	M.	F.	
Canada	2	7	—	—	2	2	—	3	—	—	1	—	—	—	—	—	—
Stati Uniti	14	65	9	1	19	45	77	210	2	—	12	—	1	—	—	—	
Centro America	—	—	—	—	—	—	1	—	—	—	—	—	—	—	—	—	
Brasile	2	2	3	—	4	—	22	5	5	—	2	—	3	—	—	—	
Plata { Argentina	12	8	2	—	8	2	30	8	5	—	9	—	7	1	—	—	
Uruguay	—	—	—	—	—	—	1	1	—	—	2	—	—	—	—	—	
Altri paesi del Sud Amer.	—	—	—	—	—	—	2	—	—	—	—	—	—	—	—	—	
Totale	30	82	14	1	33	49	133	227	12	—	26	—	11	1	—	—	

Paesi di destinazione	Esercenti professioni liberali (me- dici, farmacisti, levatrici, avvo- cati, ingegneri, insegnanti).		Pittori, scultori, disegnatori, inci- sori, fotografi.		Artisti da teatro, musicanti.		Addetti ai servizi domestici (ser- vitori, fantevole, nutrice).		Persone di professione o condi- zione diversa dalle preindicate.		Attendenti alle cure domestiche e altre persone senza professione.		Persone di professione o condi- zione ignota.		Totale		
	M.	F.	M.	F.	M.	F.	M.	F.	M.	F.	M.	F.	M.	F.	M.	F.	In com- plesso
Canada	—	—	—	—	—	—	—	—	—	—	7	—	—	—	5	19	24
Stati Uniti	—	—	—	—	3	—	2	3	46	4	8	356	5	—	198	684	882
Centro America	—	—	—	—	—	—	—	—	—	—	—	—	—	—	1	—	1
Brasile	2	—	1	—	2	—	—	—	6	1	5	25	5	—	60	35	95
Plata { Argentina	3	1	2	2	5	1	2	2	21	3	3	46	6	—	115	74	189
Uruguay	—	—	—	—	—	—	—	—	3	—	—	1	—	—	6	2	8
Altri paesi del Sud Amer.	—	—	—	—	—	—	—	—	1	—	—	—	—	—	3	—	3
Totale	5	1	3	2	8	3	4	5	77	8	16	435	16	—	388	814	1202

Segue Tav. III-c. — Emigranti italiani, in età da 16 anni in su, partiti dai porti del Regno per paesi transoceanici negli anni 1916-1925, classificati secondo i paesi di destinazione, le professioni o condizioni e il sesso.

Anno 1919.

Paesi di destinazione	Addetti all'agricoltura.		Addetti alle industrie estrattive (minatori, cavatori, ecc.).		Muratori, manovali, scabellini, fornaciari, salciatori, imbianchini.		Braccianti, giornalieri, terrazzieri e altri operai addetti a lavori di sterco, di scavo, ecc.		Addetti alle industrie siderurgiche, metallurgiche e meccaniche (fabbricanti, meccanici, elettricisti, maniscalchi, caldaiaisti, stagnini).		Falegnami, ebanisti, carpentieri, carrozzeri, botai, cestai e altri lavoratori del legno e della paglia.		Filatori, tessitori, tintori e altri addetti alle industrie tessili.		
	M.	F.	M.	F.	M.	F.	M.	F.	M.	F.	M.	F.	M.	F.	
	Canada	38	34	7	—	5	—	30	11	8	—	4	—	1	1
Stati Uniti	3 143	2 408	107	—	404	2	1 339	533	425	18	278	2	52	160	
Centro America	9	4	3	—	8	—	—	—	4	—	3	—	—	1	
Brasile	331	42	3	—	105	1	273	45	149	—	68	—	25	4	
Plata {	Argentina	1 422	252	17	2	271	2	615	76	335	4	136	1	16	38
	Uruguay	11	6	—	—	2	—	13	6	4	—	2	—	—	2
Altri paesi del Sud America	35	—	—	—	4	—	4	—	11	—	1	—	3	1	
Altri paesi	—	—	2	—	—	—	—	—	—	—	—	—	—	—	
Totale	4 989	2 746	139	2	799	5	2 274	671	936	22	492	3	97	207	

Paesi di destinazione	Calzolai, sellai e altri lavoratori del cuoio e delle pelli.		Addetti alle industrie del vestiario e dell'arredamento domestico (tappezzeri, sartori, cucitrici, mo- diste, stiratrici, lavandate).		Addetti all'industria alimentare (magnai, pastai, panettieri, for- nai, salumieri, ecc.).		Addetti ad altre industrie non precedentemente indicate.		Operai e industriali senz'altra specificazione.		Addetti a servizi ed esercizi pub- blici (alberghi, locande, trattorie, bottiglierie, caffè, spettacoli pub- blici, affittacamere, barbieri, ecc.).		Addetti all'industria dei trasporti.		
	M.	F.	M.	F.	M.	F.	M.	F.	M.	F.	M.	F.	M.	F.	
	Canada	1	—	4	8	1	—	4	—	9	11	3	—	4	—
Stati Uniti	447	6	336	1 319	188	9	417	25	495	529	413	11	283	3	
Centro America	3	—	1	—	7	—	3	—	13	—	2	—	2	—	
Brasile	106	1	71	38	59	1	60	—	114	8	57	3	66	—	
Plata {	Argentina	104	2	90	128	107	1	172	3	209	25	106	4	180	2
	Uruguay	2	—	2	6	—	—	3	—	6	—	3	—	—	—
Altri paesi del Sud America	7	—	2	3	3	—	3	—	19	3	6	—	24	—	
Altri paesi	—	—	—	—	—	—	—	—	—	—	—	—	—	—	
Totale	670	9	506	1 502	365	11	662	28	865	576	590	18	559	5	

Segue Tav. III-c. — Emigranti italiani, in età da 16 anni in su, partiti dai porti del Regno per paesi transoceanici negli anni 1916-1925, classificati secondo i paesi di destinazione, le professioni o condizioni e il sesso.

Anno 1919.

Paesi di destinazione	Esercenti la vendita di merci all'ingrosso e al minuto.		Addetti al commercio (banche, isti- tuti di assicurazioni, spedito- rieri, commissionari, mediatori, sensali, agenti di emigrazione).		Impiegati pubblici e privati.		Addetti al culto.		Professioni liberali (avvocati, me- dici, ingegneri, insegnanti).		Pittori, scultori, architetti, disse- gnatori, fotografi, incisori.	
	M.	F.	M.	F.	M.	F.	M.	F.	M.	F.	M.	F.
Canada	—	—	1	—	3	—	—	—	—	—	1	—
Stati Uniti	174	7	150	6	104	5	7	1	23	10	36	—
Centro America	8	—	6	—	4	—	—	—	—	—	1	—
Brasile	93	2	99	1	49	—	6	—	27	3	33	—
Plata { Argentina	91	3	186	7	145	3	5	—	36	5	40	1
Uruguay	3	—	2	—	1	1	1	—	—	1	—	—
Altri paesi del Sud America	37	—	14	2	8	—	—	—	2	—	1	—
Altri paesi	—	—	—	—	—	—	—	—	—	—	—	—
Totale	406	12	458	16	314	9	19	1	88	19	112	1

Paesi di destinazione	Artisti da teatro, musicanti.		Addetti ai servizi domestici.		Appartenenti a condizioni non professionali (possidenti, agiati, pensionati, capitalisti, stu- denti, ecc.).		Attendenti alle cure domestiche.		Professioni o condizioni ignote o non specificate.		Totale		
	M.	F.	M.	F.	M.	F.	M.	F.	M.	F.	M.	F.	In com- plesso
Canada	—	—	3	6	3	1	1	76	118	22	249	170	419
Stati Uniti	36	5	44	64	167	169	45	7705	6903	908	16016	13905	29921
Centro America	—	—	—	—	3	2	—	19	10	—	90	26	116
Brasile	9	1	5	18	66	25	8	354	907	76	2789	623	3412
Plata { Argentina	16	1	19	86	127	43	12	1056	1734	169	6191	1914	8105
Uruguay	—	—	—	—	1	—	—	39	26	3	82	64	146
Altri paesi del Sud America	—	—	—	1	11	—	—	30	1	—	196	40	236
Altri paesi	—	—	—	—	—	—	—	—	—	—	2	—	2
Totale	61	7	71	175	378	240	66	9279	9699	1178	25615	16742	42357

Segue Tav. III-c. — Emigranti italiani, in età da 16 anni in su, partiti dai porti del Regno per paesi transoceanici negli anni 1916-1925, classificati secondo i paesi di destinazione, le professioni o condizioni e il sesso.

Anno 1920.

Paesi di destinazione	Addetti all'agricoltura.		Addetti alle industrie estrattive (minatori, canatori, ecc.).		Muratori, manovali, scalpellini, fornaciari, selcatori, imbianchini.		Braccianti, giornalieri, terrazzieri e altri operai addetti a lavori di sterro, di scavo, ecc.		Addetti alle industrie siderur- giche, metallurgiche e meccaniche (fabbrici, meccanici, elettricisti, maniscalchi, caldaiai, stagnai).		Falegnami, ebanisti, carpentieri, carrozzeri, bottai, cesai e altri lavoratori del legno e della pa- ghia.		Filiatori, tessitori, tintori e altri addetti alle industrie tessili.		
	M.	F.	M.	F.	M.	F.	M.	F.	M.	F.	M.	F.	M.	F.	
	Canada	449	64	21	—	39	—	228	23	28	—	16	—	—	1
Stati Uniti	31 658	8 946	468	2	2 879	12	13 542	2 192	1 975	9	1 673	1	154	331	
Centro America	23	2	2	—	8	—	15	—	7	—	3	—	—	—	
Brasile	1 464	442	17	—	223	—	572	74	246	—	138	—	30	24	
Plata	Argentina	6 683	1 525	103	5	1 069	2	1 790	244	676	1	437	2	33	152
	Uruguay	103	26	2	—	29	—	28	3	17	—	5	—	—	3
Altri paesi del Sud America	138	15	2	—	16	—	24	—	32	—	13	—	2	1	
Altri paesi	—	—	—	—	—	—	—	—	—	—	—	—	—	—	
Totale	40 518	11 020	615	7	4 263	14	16 199	2 536	2 981	10	2 285	3	219	512	

Paesi di destinazione	Calcolai, sellai e altri lavoratori del cuoio e della pelle.		Addetti all'industria del vestiario e dell'arredamento domestico (tappezzeri, sarti, cucitrici, mo- diste, stiratrici, lavandaie).		Addetti alle industrie alimentari (magnai, pastai, panettieri, for- nai, salumieri, ecc.).		Addetti ad altre industrie non precedentemente indicate.		Operai e industriali senz'altra specificazione.		Addetti a servizi ed esercizi pubblici (alberghi, locande, trat- torie, bottiglierie, caffè, spelta- cois pubblici, affittacamere, bar- bieri, ecc.).		Addetti all'industria dei trasporti.		
	M.	F.	M.	F.	M.	F.	M.	F.	M.	F.	M.	F.	M.	F.	
	Canada	20	—	18	17	6	—	5	—	64	12	9	—	13	—
Stati Uniti	2 713	22	1 502	3 428	676	15	720	19	3 010	1 368	1 179	32	788	—	
Centro America	16	—	2	—	3	—	4	—	11	1	3	—	4	—	
Brasile	247	3	170	148	93	2	114	5	196	65	77	4	61	1	
Plata	Argentina	471	7	281	751	299	8	622	24	522	164	250	17	398	—
	Uruguay	10	—	2	17	2	—	7	2	12	—	1	—	5	—
Altri paesi del Sud America	32	—	22	11	14	3	17	—	32	2	11	—	4	—	
Altri paesi	—	—	—	—	—	—	—	—	—	—	—	—	3	—	
Totale	3 509	32	1 997	4 372	1 093	28	1 489	50	3 847	1 612	1 530	53	1 276	1	

Segue Tav. III-c. — Emigranti italiani, in età da 16 anni in su, partiti dai porti del Regno per paesi transoceanici negli anni 1916-1925, classificati secondo i paesi di destinazione, le professioni o condizioni e il sesso.

Anno 1920.

Paesi di destinazione	Esercenti la vendita di merci all'ingrosso e al minuto.		Addetti al commercio (banche, istituti di assicurazioni, spedizionieri, commissionari, medianti, sensali, agenti di emigrazione).		Impiegati pubblici e privati.		Addetti al culto.		Professioni liberali (avvocati, medici, ingegneri, insegnanti).		Fattori, scultori, architetti, disegnatore, fotografi, incisori.		
	M.	F.	M.	F.	M.	F.	M.	F.	M.	F.	M.	F.	
	Canada	1	—	1	—	2	—	—	—	—	—	1	—
Stati Uniti	283	7	331	12	335	15	12	1	31	12	84	5	
Centro America	1	—	13	—	1	—	—	—	1	—	1	—	
Brasile	97	4	153	2	75	5	6	—	17	2	27	—	
Plata	Argentina	150	6	213	16	205	27	4	1	35	19	42	1
	Uruguay	2	—	6	1	5	—	—	—	—	1	—	
Altri paesi del Sud America	34	—	73	1	18	—	1	—	5	—	2	—	
Altri paesi	1	—	2	—	—	—	—	—	—	—	—	—	
Totale	569	17	792	32	641	47	23	2	89	33	158	6	

Paesi di destinazione	Artisti da teatro, musicanti.		Addetti ai servizi domestici.		Appartenenti a condizioni non professionate (possidenti, agiati, pensionati, capitalisti, studenti, ecc.).		Attendenti alle cure domestiche.		Professioni o condizioni ignote o non specificate.		Totale		
	M.	F.	M.	F.	M.	F.	M.	F.	M.	F.	M.	F.	In complesso
	Canada	1	—	2	1	6	2	—	194	651	—	1 581	314
Stati Uniti	94	6	77	223	312	199	—	19 056	24 833	—	89 329	35 913	125 242
Centro America	—	—	—	1	2	—	—	22	1	—	121	26	147
Brasile	65	2	23	24	146	39	—	1 127	316	—	4 573	1 973	6 546
Plata	Argentina	45	2	46	83	364	42	3 226	1 362	—	16 100	6 325	22 425
	Uruguay	1	—	1	4	9	2	63	28	—	276	121	397
Altri paesi del Sud America	1	—	—	1	15	7	—	87	33	—	541	128	669
Altri paesi	—	—	—	—	—	1	—	—	2	—	8	1	9
Totale	207	10	149	337	854	292	—	23 775	27 226	—	112 529	44 801	157 330

Segue Tav. III-c. — Emigranti italiani, in età da 16 anni in su, partiti dai porti del Regno per paesi transoceanici negli anni 1916-1925, classificati secondo i paesi di destinazione, le professioni o condizioni e il sesso.

Anno 1921.

Paesi di destinazione	Addetti all'agricoltura.		Addetti alle industrie estrattive (minatori, cavatori, ecc.).		Muratori, manovali, scapellini, fornai, selciatori, imbianchini.		Fratteanti, stornatori, torrazzeri e altri operai addetti a lavori di sterco, di scavo, ecc.		Addetti alle industrie siderur- giche, metallurgiche e meccaniche (fabbr. meccanici, elettricisti, maniscalchi, Calderai, stagioni).		Falegnami, ebanisti, carpentieri, carrozzeri, bottai, cesai e altri lavoratori del legno e della paglia.		Filatori, tessitori, tintori e altri addetti alle industrie tessili.	
	M.	F.	M.	F.	M.	F.	M.	F.	M.	F.	M.	F.	M.	F.
	Canada	509	184	9	—	13	—	125	21	20	—	10	—	—
Stati Uniti	29 506	8 631	746	2	2 657	5	13 130	2 436	1 762	1	1 718	8	110	250
Centro America	40	4	1	—	5	—	5	—	6	—	8	—	—	—
Brasile	2 555	981	14	—	158	1	490	71	212	1	136	—	10	18
Plata { Argentina	14 959	2 988	95	—	1 441	8	2 493	295	965	2	602	1	64	159
Uruguay	258	44	4	—	29	—	27	14	25	—	17	—	2	3
Altri paesi del Sud America	195	6	2	—	35	—	90	—	39	—	19	—	3	—
Australia	276	15	—	—	18	—	236	10	8	—	10	—	—	1
Altri paesi	1	—	—	—	—	—	—	—	1	—	—	—	—	—
Totale	48 299	12 803	871	2	4 356	14	16 596	2 847	3 038	4	2 520	9	189	432

Paesi di destinazione	Calcolai, sellai e altri lavoratori del cuoio e delle pelli.		Addetti all'industria del vestiario e dell'arredamento domestico (tappezzeri, sartie, cucitrici, mo- diste, sirtatrici, lavandaie, ecc.).		Addetti alle industrie alimentari (mignai, pasticci, panettieri, for- nai, salumieri, ecc.)		Addetti ad altre industrie non precedentemente indicate.		Operai e industriali senz'altra specificazione.		Addetti a servizi pubblici (al- berghi, locande, trattorie, bol- tigherie, caffè, spettacoli pub- blici, affittacamere, barbieri, ecc.).		Addetti all'industria dei trasporti.	
	M.	F.	M.	F.	M.	F.	M.	F.	M.	F.	M.	F.	M.	F.
	Canada	12	—	8	16	5	—	4	—	26	6	5	—	4
Stati Uniti	2 826	17	1 565	3 598	627	17	320	12	3 920	1 305	1 187	46	746	3
Centro America	29	—	6	—	4	—	5	—	10	—	4	—	8	—
Brasile	167	—	123	110	62	—	61	3	236	50	49	5	60	1
Plata { Argentina	562	12	314	718	322	4	404	17	701	186	276	26	365	2
Uruguay	17	—	8	15	8	—	4	1	17	3	4	3	8	—
Altri paesi del Sud America	25	—	11	5	9	—	41	—	33	2	24	—	25	—
Australia	—	1	2	7	3	—	26	—	66	3	2	—	60	—
Altri paesi	—	—	—	—	—	—	—	—	—	—	—	—	1	—
Totale	3 638	30	2 037	4 469	1 040	21	865	33	5 009	1 555	1 551	80	1 277	6

Segue Tav. III-c. — Emigranti italiani, in età da 16 anni in su, partiti dai porti del Regno per paesi transoceanici negli anni 1916-1925, classificati secondo i paesi di destinazione, le professioni o condizioni e il sesso.

Anno 1921.

Paesi di destinazione	Esercenti la vendita di merci all'ingrosso e al minuto.		Addetti al commercio (banche, istituti di assicurazioni, spetti- zionieri, commissionari, media- tori, sensali, agenti di emigra- zione).		Impiegati pubblici e privati.		Addetti al culto.		Professionisti liberali (avvocati, me- dici, ingegneri, insegnanti).		Pittori, scultori, architetti, diseg- natori, fotografi, incisori.	
	M.	F.	M.	F.	M.	F.	M.	F.	M.	F.	M.	F.
Canada	4	—	5	—	—	—	—	—	—	1	—	—
Stati Uniti	294	44	758	42	152	33	11	20	54	27	92	—
Centro America	4	—	10	—	2	—	—	—	2	—	—	—
Brasile	130	5	139	—	69	2	10	—	33	10	24	—
Plata { Argentina	190	19	397	9	198	22	43	19	52	23	49	4
Uruguay	7	2	18	—	9	1	—	—	2	—	6	1
Altri paesi del Sud America	34	2	62	—	21	—	1	0	4	—	6	—
Australia	8	1	4	1	—	—	—	—	—	—	—	—
Altri paesi	—	—	5	—	—	—	—	—	—	—	—	—
Totale	671	78	1398	52	451	58	65	45	147	61	177	5

Paesi di destinazione	Artisti da teatro, musicanti.		Addetti ai servizi domestici.		Appartimenti a condizioni non professionali (possidenti, agiati, pensionati, capitati su denari, ecc.).		Attendenti alle cure domestiche.		Professioni o condizioni ignote o non specificate.		Totale		
	M.	F.	M.	F.	M.	F.	M.	F.	M.	F.	M.	F.	In com- plesso
Canada	1	—	1	8	10	3	—	196	150	—	921	386	1307
Stati Uniti	95	4	45	130	1027	468	—	23 378	12056	—	75 404	40 477	115 881
Centro America	1	—	—	1	2	—	—	14	1	—	153	19	172
Brasile	9	1	12	20	126	104	—	973	224	—	5 109	2 356	7 465
Plata { Argentina	30	3	38	76	313	75	—	3 527	506	—	25 379	8 195	33 574
Uruguay	1	—	—	6	4	—	—	91	15	—	490	184	674
Altri paesi del Sud America	—	—	1	3	17	2	—	66	29	—	726	92	818
Australia	1	—	—	—	3	1	—	132	9	—	732	172	904
Altri paesi	—	—	—	—	—	—	—	1	—	—	8	1	9
Totale	138	8	97	244	1 502	653	—	28 378	12 990	—	108 922	51 882	160 804

Segue Tav. III-c. — Emigranti italiani, in età da 16 anni in su, partiti dai porti del Regno per paesi transoceanici negli anni 1916-1925, classificati secondo i paesi di destinazione, le professioni o condizioni e il sesso.

Anno 1922.

Paesi di destinazione	Addetti all'agricoltura.		Addetti alle industrie estrattive (minatori, cavaatori, ecc.).		Muratori, manovali, scalpellini, fornaciari, solcatori, imbianchini.		Braccianti, giornalieri, terrazzieri, e altri operai addetti a lavori di sterro, di scavo, ecc.		Addetti alle industrie siderurgiche, metallurgiche e meccaniche (fab- bri, meccanici, elettricisti, man- scalchi, caldaiaisti, stignini).		Falegnami, ebanisti, carpentieri, carrozzeri, botai, ceccai e altri lavoratori del legno e della paglia.		Filatori, tessitori, tintori e altri addetti alle industrie tessili.		
	M.	F.	M.	F.	M.	F.	M.	F.	M.	F.	M.	F.	M.	F.	
Canada	1 002	125	19	—	33	—	267	21	16	—	15	—	1	2	
Stati Uniti	15 098	2 576	368	1	1 015	—	5 345	585	737	1	623	1	62	83	
Centro America	10	1	—	—	—	—	2	1	2	—	1	—	—	—	
Brasile	3 103	703	25	—	168	—	528	32	203	—	130	—	13	25	
Plata {	Argentina	27 116	3 088	174	—	1 858	2	4 543	360	1 362	4	839	2	75	123
	Uruguay	637	87	2	—	80	—	58	12	34	—	21	1	5	6
Altri paesi del Sud America	110	9	2	—	19	—	26	2	31	—	9	—	—	1	
Australia	1 910	90	38	—	129	—	520	10	39	—	33	—	4	—	
Altri paesi	—	—	—	—	—	—	—	—	1	—	—	—	—	—	
Totale	48 986	6 679	628	1	3 302	2	11 289	1 023	2 425	5	1 671	4	160	240	

Paesi di destinazione	Calcolai, sellai e altri lavoratori del cuoio e delle pelli.		Addetti all'industria del vestitiario e dell'arredamento domestico (cup- pezzeri, sarci, cucitrici, modiste, sivatrici, lavandate, ecc.		Addetti alle industrie alimentari (mugnai, pasticci, panettieri, for- nai, salumieri, ecc.).		Addetti ad altre industrie non precedentemente indicate.		Operai e industriali senz'altra specificazione.		Addetti a servizi ed esercizi pub- blici (alberghi, locande, trattorie, botteghe, caffè, spettacoli pubblici, affittacamere, barbie- ri, ecc.).		Addetti all'industria dei trasporti.		
	M.	F.	M.	F.	M.	F.	M.	F.	M.	F.	M.	F.	M.	F.	
Canada	19	—	14	17	2	—	3	—	37	7	6	—	12	—	
Stati Uniti	754	5	514	806	287	9	168	5	1 802	415	533	19	535	2	
Centro America	5	—	1	—	—	—	3	—	1	—	1	—	3	—	
Brasile	131	1	103	66	46	—	27	1	275	50	48	3	78	—	
Plata {	Argentina	720	7	376	674	413	9	251	4	1 106	186	383	36	1 072	2
	Uruguay	16	—	9	7	5	—	8	—	51	—	10	1	13	—
Altri paesi del Sud America	18	—	9	6	4	—	27	—	24	—	9	1	20	—	
Australia	15	—	6	11	9	—	24	—	150	7	5	—	52	—	
Altri paesi	—	—	—	1	—	—	—	—	4	—	1	—	1	—	
Totale	1 678	13	1 032	1 588	766	18	511	10	3 450	670	996	60	1 786	4	

Segue TAV. III-c. — Emigranti italiani, in età da 16 anni in su, partiti dai porti del Regno per paesi transoceanici negli anni 1916-1925, classificati secondo i paesi di destinazione, le professioni o condizioni e il sesso.

Anno 1922.

Paesi di destinazione	Esercenti la vendita di merci all'ingrosso e al minuto.		Addetti al commercio (banche, istituti di assicurazioni, spedizioni, zionieri, commissionari, me- diatori, sensali, agenti di emi- grazione).		Impiegati pubblici e privati.		Addetti al culto.		Professioni liberali (avvocati, medici, ingegneri, insegnanti).		Pittori, scultori, architetti, di- segnatori, fotografi, incisori.	
	M.	F.	M.	F.	M.	F.	M.	F.	M.	F.	M.	F.
	Canada	3	—	11	—	3	—	—	—	—	—	—
Stati Uniti	155	14	413	6	94	16	15	6	41	13	52	1
Centro America	3	—	4	—	2	—	—	—	—	—	—	—
Brasile	79	12	130	6	52	2	6	1	36	8	19	—
Plata { Argentina	137	17	426	6	213	23	4	—	40	23	66	—
{ Uruguay	2	—	8	—	2	1	1	—	4	1	3	—
Altri paesi del Sud America	27	1	47	—	19	—	1	3	9	—	—	—
Australia	2	—	9	—	2	—	3	—	1	—	3	—
Altri paesi	2	—	6	—	—	—	—	—	—	—	—	—
Totale	410	44	1054	18	387	42	30	10	131	45	143	1

Paesi di destinazione	Artisti da teatro, musicanti.		Addetti ai servizi domestici.		Appartamenti a condizioni non professionali (possidenti, agiati, pensionati, capitatisi, stu- denti, ecc.).		Attendenti alle cure domestiche.		Professioni o condizioni ignole o non specificate.		Totale		
	M.	F.	M.	F.	M.	F.	M.	F.	M.	F.	M.	F.	In com- plesso
	Canada	—	—	5	2	3	—	—	259	131	—	1 602	433
Stati Uniti	86	13	32	102	344	175	—	8 199	1 190	—	30 263	13 053	43 316
Centro America	—	—	—	—	1	1	—	6	—	—	39	9	48
Brasile	5	—	5	6	127	41	—	1 043	14	—	5 351	2 000	7 351
Plata { Argentina	52	4	35	98	183	49	—	4 490	155	—	41 599	9 207	50 806
{ Uruguay	—	—	—	4	15	1	—	109	4	—	988	235	1 223
Altri paesi del Sud America	—	1	—	4	7	3	—	45	1	—	419	76	495
Australia	2	—	1	1	6	3	—	126	11	—	2 974	248	3 222
Altri paesi	4	—	—	—	—	—	—	2	—	—	19	3	22
Totale	149	18	78	217	686	273	—	14 279	1 506	—	83 254	25 264	108 518

Segue Tav. III-c. — Emigranti italiani, in età da 16 anni in su, partiti dai porti del Regno per paesi transoceanici negli anni 1916-1925, classificati secondo i paesi di destinazione, le professioni o condizioni e il sesso.

Anno 1923.

Paesi di destinazione	Addetti all'agricoltura.		Addetti alle industrie estrattive (minatori, cavatori, ecc.).		Muratori, manovali, scarpellini, fornaciari, selciatori, imbian- chini.		Braccianti, giornalieri, terrazzieri e altri operai addetti a lavori di sterco, di scavo, ecc.		Addetti alle industrie siderurgi- che, metallurgiche e meccaniche (fabbr. meccanici, elettricisti, maniscalchi, Calderai, stagnini).		Falegnami, ebanisti, carpentieri, carrozzeri, bottai, ceccai e altri lavoratori del legno e della pa- glia.		Filatori, tessitori, tintori e altri addetti alle industrie tessili.		
	M.	F.	M.	F.	M.	F.	M.	F.	M.	F.	M.	F.	M.	F.	
	Canadà	4 230	207	42	—	62	—	968	47	45	—	10	—	—	1
Stati Uniti	19 557	726	697	1	2 104	1	9 506	263	1 677	1	1 381	3	71	25	
Centro America	38	2	1	—	4	—	2	—	5	—	7	—	—	—	
Brasile	4 157	1 258	36	1	306	—	1 299	200	353	—	205	—	23	19	
Plata {	Argentina	35 308	3 585	519	—	4 974	8	10 795	693	3 090	3	2 430	7	133	166
	Uruguay	1 281	155	18	—	158	—	210	13	97	—	56	—	9	3
Altri paesi del Sud America	133	13	13	—	20	—	126	—	41	—	17	—	—	1	
Australia	310	28	27	—	76	—	117	4	12	—	8	—	1	1	
Altri paesi	1	—	—	—	117	—	1	—	4	—	—	—	—	—	
Totale	65 015	5 974	1 353	2	7 821	9	23 024	1 220	5 324	4	4 114	10	242	216	

Paesi di destinazione	Calzalai, sellai e altri lavoratori del cuoio e delle pelli.		Addetti all'industria del vestiario e dell'arricchimento domestico (tappezzeri, sarti, cucitrici, mo- diste, sirtatrici, lavandate, ecc.).		Addetti alle industrie alimentari (mugnai, pastai, panettieri, fornai, salamieri, ecc.).		Addetti ad altre industrie non pre- cedentemente indicate.		Operai e industriali senz'altra specificazione.		Addetti a servizi ed esercizi pub- blici (alberghi, locande, trattor- ie, bottiglierie, caffè, spettacoli pubblici, affittacamere, barbie- ri, ecc.).		Addetti all'industria dei trasporti.		
	M.	F.	M.	F.	M.	F.	M.	F.	M.	F.	M.	F.	M.	F.	
	Canadà	12	—	6	11	—	—	7	—	69	9	2	7	9	—
Stati Uniti	1 613	4	885	602	563	4	518	6	2 339	124	859	12	719	—	
Centro America	12	—	1	—	—	—	4	—	6	—	3	—	3	—	
Brasile	212	1	136	137	92	2	48	3	416	53	87	1	94	1	
Plata {	Argentina	1 663	10	704	1 087	974	12	458	6	2 476	294	677	32	1 727	3
	Uruguay	48	—	22	19	21	—	16	1	107	5	19	—	26	—
Altri paesi del Sud America	22	—	16	5	16	—	8	—	22	1	2	—	35	—	
Australia	3	—	2	10	5	—	2	—	30	3	1	—	18	—	
Altri paesi	—	—	—	—	—	—	—	—	2	—	19	—	1	—	
Totale	3 585	15	1 772	1 871	1 671	18	1 061	16	5 467	489	1 669	52	2 632	4	

Segue Tav. III-c. — Emigranti italiani, in età da 16 anni in su, partiti dai porti del Regno per paesi transoceanici negli anni 1916-1925, classificati secondo i paesi di destinazione, le professioni o condizioni e il sesso.

Anno 1923.

Paesi di destinazione	Esercenti la vendita di merci al l'ingrosso e al minuto.		Addetti al commercio (banche, isti- tuti di assicurazioni, spedito- rieri, commissionari, mediatori, sensali, agenti di emigrazione).		Impiegati pubblici e privati.		Addetti al culto.		Professionisti liberali (avvocati, me- dici, ingegneri, insegnanti).		Pittori, scultori, architetti, dise- gnatori, fotografi, incisori.	
	M.	F.	M.	F.	M.	F.	M.	F.	M.	F.	M.	F.
Canadà	2	—	12	—	4	1	—	—	3	—	—	—
Stati Uniti	227	4	564	7	186	7	16	9	123	15	104	1
Centro America	7	—	1	—	1	—	—	—	1	—	1	—
Brasile	97	3	136	6	104	9	9	3	54	11	31	—
Plata { Argentina	253	9	585	13	378	23	11	4	144	38	130	3
{ Uruguay	9	2	17	—	13	—	—	9	7	2	3	—
Altri paesi del Sud America	62	1	28	—	11	—	—	—	1	—	1	—
Australia	—	1	21	1	1	—	—	—	2	—	1	—
Altri paesi	2	1	7	—	1	—	—	—	—	—	—	—
Totale	659	21	1371	27	699	40	36	25	335	66	271	4

Paesi di destinazione	Artisti da teatro, musicanti.		Addetti ai servizi domestici.		Appartenenti a condizioni non professionali (possidenti, agati, pensionati, capitalisti, stu- denti, ecc.).		Attendenti alle cure domestiche.		Professionisti o condizioni ignote o non specificate.		Totale		
	M.	F.	M.	F.	M.	F.	M.	F.	M.	F.	M.	F.	In com- plesso
Canadà	—	—	—	38	15	8	—	463	7	—	5 505	792	6 297
Stati Uniti	150	13	155	55	390	194	—	6 726	3 682	—	48 086	8 803	56 889
Centro America	—	—	1	—	2	—	—	15	—	—	100	17	117
Brasile	14	1	18	23	140	63	—	1 342	28	—	8 095	3 137	11 232
Plata { Argentina	77	6	127	138	266	44	—	7 324	231	—	68 135	13 508	81 643
{ Uruguay	7	2	1	5	3	4	—	261	1	—	2 149	481	2 630
Altri paesi del Sud America	2	—	1	—	9	1	—	58	—	—	586	80	666
Australia	1	—	—	1	7	1	—	141	—	—	645	191	836
Altri paesi	3	—	—	—	—	—	—	—	—	—	158	1	159
Totale	254	22	303	260	832	315	—	16 330	3 949	—	133 459	27 010	160 469

Segue TAV. III-c. — Emigranti italiani, in età da 16 anni in su, partiti dai porti del Regno per paesi transoceanici negli anni 1916-1925, classificati secondo i paesi di destinazione, le professioni o condizioni e il sesso.

Anno 1924.

Paesi di destinazione	Addetti all'agricoltura.		Addetti alle industrie estrattive (minatori, cavaori, ecc.).		Muratori, manovali, scarpellini, fornaciari, selcatori, imbianchini.		Braccianti, giornalieri, terrazzieri e altri operai addetti a lavori di sterco, di scavo, ecc.		Addetti alle industrie siderurgiche, metallurgiche e meccaniche (lab- bri, meccanici, elettricisti, me- niscalchi, caldaiai, stagnino).		Falegnami, ebanisti, carpentieri, carrozzeri, bottai, cesai e altri lavoratori del legno della paglia.		Filatori, tessitori, tintori e altri addetti alle industrie tessili.	
	M.	F.	M.	F.	M.	F.	M.	F.	M.	F.	M.	F.	M.	F.
	Canada	1480	148	11	—	12	—	116	11	8	—	4	—	—
Stati Uniti	8487	1089	399	1	997	1	5101	245	688	4	606	1	71	19
Centro America	40	8	3	—	14	—	63	—	13	—	12	—	—	—
Brasile	2745	1003	13	—	226	—	747	199	264	1	161	—	14	10
Plata { Argentina	26400	3131	200	3	3450	6	5966	351	2016	6	1696	4	72	141
Uruguay	890	126	9	—	84	—	127	6	71	1	41	—	4	5
Altri paesi del Sud America	198	11	14	—	36	—	81	—	50	—	18	—	4	2
Australia	1797	77	173	—	163	—	861	16	78	—	89	—	1	—
Altri paesi	3	—	—	—	2	—	—	—	3	—	1	—	—	—
Totale	42040	5593	822	4	4984	7	13062	828	3191	12	2628	5	166	179

Paesi di destinazione	Cattolai, sellai e altri lavoratori del cuoio e delle pelli.		Addetti all'industria del vestiario e dell'arredamento domestico (laf- pezzeri, sarti, cucitrici, modiste, siraatrici, lavandate, ecc.).		Addetti alle industrie alimentari, (mugnai, pastaia, panettieri, fornai, salumieri, ecc.).		Addetti ad altre industrie non precedentemente indicate.		Operai e industriali senz'altra specificazione.		Addetti a servizi ed esercizi pub- blici (alberghi, locande, trattorie, bottiglierie, caffè, spallacoli pub- blici, affittacamere, barbiere, ecc.).		Addetti all'industria dei trasporti.	
	M.	F.	M.	F.	M.	F.	M.	F.	M.	F.	M.	F.	M.	F.
	Canada	3	—	4	7	4	—	3	—	21	3	5	1	1
Stati Uniti	646	1	403	392	365	6	327	6	2036	142	617	5	451	1
Centro America	8	—	3	2	7	—	1	—	3	—	5	—	26	—
Brasile	137	1	109	94	68	1	38	1	266	39	39	3	48	—
Plata { Argentina	1062	11	551	995	767	10	506	13	1327	186	540	18	832	—
Uruguay	27	—	11	16	21	—	16	—	47	9	15	—	51	—
Altri paesi del Sud America	33	—	6	2	14	2	19	—	45	1	47	—	18	—
Australia	28	—	15	17	16	1	32	—	185	9	13	—	96	—
Altri paesi	—	—	—	—	—	—	—	—	3	—	1	—	14	—
Totale	1944	13	1102	1525	1262	20	942	20	3933	389	1282	27	1537	1

Segue TAV. III-c. — Emigranti italiani, in età da 16 anni in su, partiti dai porti del Regno per paesi transoceanici negli anni 1916-1925, classificati secondo i paesi di destinazione, le professioni o condizioni e il sesso.

Anno 1924.

Paesi di destinazione	Esercenti la vendita di merci all'ingrosso e al minuto.		Addetti al commercio (banche, istituti di assicurazioni, spedizionieri, commissionari, mediatori, sensati, agenti di emigrazione).		Impiegati pubblici e privati.		Addetti al culto.		Professioni liberali (avvocati, medici, ingegneri, insegnanti).		Pittori, scultori, architetti, disegnatrici, fotografi, incisori.	
	M.	F.	M.	F.	M.	F.	M.	F.	M.	F.	M.	F.
	Canadà	2	—	14	—	2	—	1	—	1	—	—
Stati Uniti	204	2	624	9	139	9	35	2	130	24	80	2
Centro America	4	—	2	—	1	—	—	—	1	—	2	—
Brasile	95	3	169	2	113	5	12	—	33	7	37	6
Plata { Argentina	172	6	444	4	324	20	10	10	99	20	94	1
Uruguay	9	1	18	—	23	1	9	—	7	1	—	—
Altri paesi del Sud America	58	—	30	—	23	—	—	—	6	—	3	—
Australia	28	—	64	—	5	1	—	—	2	—	—	—
Altri paesi	4	—	—	—	1	—	—	—	—	—	—	—
Totale	576	12	1365	15	631	36	67	12	279	52	216	9

Paesi di destinazione	Artisti da teatro, musicanti.		Addetti ai servizi domestici.		Appartenenti a condizioni non professionali (possidenti, agiati, pensionati, capitani, studenti, ecc.).		Attendenti alle cure domestiche.		Professioni o condizioni ignote o non specificate.		Totale		
	M.	F.	M.	F.	M.	F.	M.	F.	M.	F.	M.	F.	In complesso
	Canadà	1	—	3	41	10	1	—	305	1	—	1707	519
Stati Uniti	140	29	170	300	283	115	—	7529	967	—	23966	9934	33900
Centro America	1	—	3	3	1	—	—	14	12	—	225	27	252
Brasile	18	8	14	43	106	38	—	1311	9	—	5481	2775	8256
Plata { Argentina	79	37	112	312	177	78	—	6741	141	—	47037	12104	59141
Uruguay	1	—	5	9	10	13	—	287	4	—	1500	475	1975
Altri paesi del Sud America	3	—	4	18	12	—	—	98	13	—	785	134	869
Australia	24	5	—	9	12	3	—	303	9	—	3091	441	4132
Altri paesi	—	—	—	—	—	—	—	1	—	—	32	1	33
Totale	267	79	311	735	611	248	—	16589	1156	—	84374	26410	110784

Segue TAV. III-c. — Emigranti italiani, in età da 16 anni in su, partiti dai porti del Regno per paesi transoceanici negli anni 1916-1925, classificati secondo i paesi di destinazione, le professioni o condizioni e il sesso.

Anno 1925.

Paesi di destinazione	Addetti all'agricoltura.		Addetti alle industrie estrattive (minatori, cavatori, ecc.).		Muratori, manovali, scalpellini, fornaciari, selciatori, imbianchini.		Braccianti, giornalieri, terrazzieri e altri operai addetti a lavori di sterro, di scavo, ecc.		Addetti alle industrie siderurgiche, metallurgiche e meccaniche (fab- bricanti, meccanici, elettricisti, ma- niscalchi, caldaiai, stagnini).		Falegnami, ebanisti, carpentieri, carrozzeri, bottai, cestai e altri lavoratori del legno e della paglia.		Filatori, tessitori, tintori e altri addetti alle industrie tessili.	
	M.	F.	M.	F.	M.	F.	M.	F.	M.	F.	M.	F.	M.	F.
	Canada	105	31	—	—	4	—	46	3	1	—	—	—	—
Stati Uniti	9 268	405	350	—	1 296	—	6 197	115	882	—	677	4	70	9
Centro America	70	2	—	—	8	—	27	—	17	—	17	—	—	—
Brasile	2 293	427	8	—	172	—	410	29	196	—	129	1	12	12
Plata { Argentina	19 599	2 071	118	2	2 362	—	3 809	151	1 398	—	1 336	2	51	87
Uruguay	888	111	8	—	53	—	106	3	43	—	35	—	11	1
Altri paesi del Sud America	336	6	12	—	59	—	146	—	87	—	40	—	3	—
Australia	3 066	64	77	—	114	—	727	7	58	—	63	—	1	1
Altri paesi	4	—	—	—	1	—	—	—	3	—	—	—	—	—
Totale	35 629	3 117	573	2	4 069	—	11 468	308	2 685	—	2 297	7	148	110

Paesi di destinazione	Calzolai, sellai e altri lavoratori del cuoio e delle pelli.		Addetti all'industria del vestiario e dell'arredamento domestico (tap- pezzeri, sarti, cucitrici, modiste, stivatrici, lavandate, ecc.).		Addetti alle industrie alimentari (mugnai, pastaia, panettieri, fornai, salumieri, ecc.).		Addetti ad altre industrie non precedentemente indicate.		Operai e industriali senz'altra specificazione.		Addetti a servizi ed esercizi pub- blici (alberghi, locande, trattorie, bottiglierie, caffè, spettacoli pub- blici, affittacamere, barbieri, ecc.).		Addetti all'industria dei trasporti.	
	M.	F.	M.	F.	M.	F.	M.	F.	M.	F.	M.	F.	M.	F.
	Canada	3	—	2	1	1	—	1	—	10	—	2	—	7
Stati Uniti	704	3	497	330	340	—	223	4	2 416	90	596	4	662	—
Centro America	22	—	11	4	3	—	5	—	13	—	3	—	7	—
Brasile	133	—	98	65	62	1	36	1	221	26	52	—	67	—
Plata { Argentina	1 071	2	560	639	532	2	437	6	1 021	129	504	18	929	—
Uruguay	43	—	17	19	13	—	5	—	47	7	23	—	24	—
Altri paesi del Sud America	48	—	8	6	21	—	22	1	51	2	22	—	75	—
Australia	26	—	4	11	14	—	46	—	113	9	17	1	73	—
Altri paesi	—	—	—	—	—	—	—	—	3	—	1	—	9	—
Totale	2 050	5	1 197	1 075	986	3	775	12	3 895	263	1 220	23	1 853	—

Segue Tav. III-c. — Emigranti italiani, in età da 16 anni in su, partiti dai porti del Regno per paesi transoceanici negli anni 1916-1925, classificati secondo i paesi di destinazione, le professioni o condizioni e il sesso.

Anno 1925.

Paesi di destinazione	Esercenti la vendita di merci al l'ingrosso e al minuto.		Addetti al commercio (banche, istituti di assicurazione, spe- cializzatori, commissionari, me- diatori, sensati, agenti di emi- grazione).		Impiegati pubblici e privati.		Addetti al culto.		Professioni liberali (avvocati, medici, ingegneri, insegnanti).		Pittori, scultori, architetti, di- segnatori, fotografi, incisori.		
	M.	F.	M.	F.	M.	F.	M.	F.	M.	F.	M.	F.	
	Canadà	5	—	12	—	—	—	—	—	1	—	—	—
Stati Uniti	305	1	646	2	165	19	48	11	46	14	111	1	
Centro America	14	—	23	—	3	—	—	—	2	—	—	—	
Brasile	90	1	195	3	86	3	23	9	26	9	33	3	
Plata {	Argentina	148	4	527	6	310	21	25	16	83	31	119	1
	Uruguay	2	—	26	—	16	1	—	4	2	3	3	—
Altri paesi del Sud America	29	—	109	—	30	1	—	—	5	—	8	—	
Australia	2	—	50	—	9	1	2	—	1	2	1	—	
Altri paesi	6	—	7	—	7	1	—	—	—	—	—	—	
Totale	601	6	1595	11	626	47	98	40	166	59	275	5	

Paesi di destinazione	Artisti da teatro, musicanti.		Addetti ai servizi domestici.		Appartenenti a condizioni non professionali (possidenti, agiati, pensionati, capitalisti, stu- denti, ecc.).		Attendenti alle cure domestiche.		Professioni o condizioni ignote o non specificate.		Totale		
	M.	F.	M.	F.	M.	F.	M.	F.	M.	F.	M.	F.	In com- plesso
	Canadà	1	—	—	—	6	1	—	150	—	—	207	186
Stati Uniti	97	24	181	39	343	136	—	7224	445	—	26565	8435	35000
Centro America	—	—	1	2	—	—	—	28	3	—	249	36	285
Brasile	7	4	6	20	120	68	—	1191	3	—	4478	1873	6351
Plata {	Argentina	67	15	64	129	222	120	6431	119	—	35411	9883	45294
	Uruguay	—	—	—	4	16	6	234	1	—	1382	393	1775
Altri paesi del Sud America	1	—	—	13	8	1	—	106	4	—	1124	136	1260
Australia	1	—	1	5	13	33	—	281	1	—	4480	415	4895
Altri paesi	5	—	—	—	—	1	—	1	—	—	46	3	49
Totale	179	43	253	212	728	366	—	15646	576	—	73942	21360	95302

TAV. III-d. — Emigranti italiani partiti dai porti del Regno per paesi transoceanici negli anni 1916-1925, classificati secondo i paesi di destinazione e gli aggruppamenti famigliari.

Paesi di destinazione	Emigranti italiani partiti																					in totale			
	soli	a gruppi di affini								a gruppi di famiglia															
		costituiti di						Totale		costituiti di													Totale		
		2 per- sone	3 per- sone	4 per- sone	5 per- sone	6 per- sone	7 per- sone	dei gruppi	delle per- sone	2 per- sone	3 per- sone	4 per- sone	5 per- sone	6 per- sone	7 per- sone	8 per- sone	9 per- sone	10 per- sone	11 per- sone	12 per- sone	13 per- sone		dei gruppi	delle per- sone	
Anno 1916.																									
Canadà	428	9	—	2	—	—	—	11	26	34	15	17	6	4	2	—	—	—	—	—	—	78	249	703	
Stati Uniti	22340	722	80	11	3	—	—	816	1743	2540	1591	1046	699	313	145	37	12	6	2	—	—	6391	20911	44994	
Centro America	17	—	—	—	—	—	—	—	—	1	1	1	—	1	—	—	—	—	—	—	—	4	15	32	
Brasile	641	9	—	1	—	—	1	11	29	69	37	20	13	16	11	2	4	1	—	—	1	174	642	1312	
Plata { Argentina . . .	1504	33	5	—	—	—	—	38	81	207	146	100	58	21	14	7	4	1	—	—	—	558	1868	3453	
Uruguay	17	1	—	—	—	—	—	1	2	3	—	3	—	—	—	—	—	—	—	—	—	6	18	37	
Altri paesi del Sud Ame- rica	10	—	—	—	—	—	—	—	—	—	—	—	—	—	—	—	—	—	—	—	—	—	—	10	
Totale	24957	774	85	14	3	—	1	877	1881	2854	1790	1187	776	355	172	46	20	8	2	—	1	7211	23703	50541	
Anno 1917.																									
Canadà	70	4	1	—	—	—	—	5	11	5	11	4	3	2	2	—	—	—	—	—	—	27	100	181	
Stati Uniti	3047	143	21	2	—	—	—	166	357	489	373	258	182	82	28	6	2	—	—	—	—	1420	4793	8197	
Centro America	2	—	—	—	—	—	—	—	—	—	—	—	—	—	—	—	—	—	—	—	—	—	—	2	
Brasile	99	1	—	—	—	—	—	1	2	5	4	2	1	1	—	—	1	—	—	—	—	14	50	151	
Plata { Argentina . . .	219	4	—	—	—	—	—	4	8	26	11	5	8	7	3	—	—	—	—	—	—	60	208	435	
Uruguay	—	—	—	—	—	—	—	—	—	—	—	—	—	—	—	—	—	—	—	—	—	—	—	—	
Altri paesi del Sud Ame- rica	—	—	—	—	—	—	—	—	—	—	—	—	—	—	—	—	—	—	—	—	—	—	—	—	
Totale	3437	152	22	2	—	—	—	176	378	525	399	269	194	92	33	6	3	—	—	—	—	1521	5151	8966	

Segue Tav. III-d. — Emigranti italiani partiti dai porti del Regno per paesi transoceanici negli anni 1916-1925, classificati secondo i paesi di destinazione e gli aggruppamenti famigliari.

Paesi di destinazione	Emigranti italiani partiti																							in totale				
	soli	a gruppi di affini								a gruppi di famiglia															dei gruppi	delle persone		
		costituiti di							Totale		costituiti di																Totale	
		2 per- sone	3 per- sone	4 per- sone	5 per- sone	6 per- sone	7 per- sone	dei gruppi	delle persone	2 per- sone	3 per- sone	4 per- sone	5 per- sone	6 per- sone	7 per- sone	8 per- sone	9 per- sone	10 per- sone	11 per- sone	12 per- sone	13 per- sone	dei gruppi	delle persone					
Anno 1918.																												
Canada	15	—	—	—	—	—	—	—	2	1	4	1	—	—	—	—	—	—	—	—	—	—	8	28	43			
Stati Uniti	474	18	6	—	—	—	—	24	54	100	62	69	38	17	9	—	—	—	—	—	—	—	295	1017	1545			
Centro America	1	—	—	—	—	—	—	—	—	—	—	—	—	—	—	—	—	—	—	—	—	—	—	—	1			
Brasile	69	1	—	—	—	—	—	1	2	10	2	1	1	2	—	—	—	—	—	—	—	—	16	47	118			
Plata { Argentina	139	—	—	—	1	—	—	1	5	18	3	5	7	1	1	—	—	—	—	—	—	—	35	113	257			
{ Uruguay	5	—	—	—	—	—	—	—	—	1	—	1	—	—	—	—	—	—	—	—	—	2	6	11				
Altri paesi del Sud Ame- rica	3	—	—	—	—	—	—	—	—	—	—	—	—	—	—	—	—	—	—	—	—	—	—	—	3			
Totale	706	19	6	—	1	—	—	26	61	131	68	80	47	20	10	—	—	—	—	—	—	—	356	1211	1978			
Anno 1919.																												
Canada	291	6	1	1	—	—	—	8	19	56	15	13	7	1	—	—	—	—	—	—	—	—	92	250	560			
Stati Uniti	20326	619	130	45	8	2	—	804	1860	2887	1769	984	478	187	79	31	10	—	—	—	—	—	6425	19420	41606			
Centro America	86	2	—	—	—	—	—	2	4	9	3	2	2	—	—	—	—	—	—	—	—	—	16	45	135			
Brasile	2835	33	5	1	1	—	—	40	90	146	84	49	37	18	11	5	3	1	1	1	—	—	356	1210	4135			
Plata { Argentina	6164	82	16	3	1	—	—	102	229	439	262	158	103	57	26	13	6	—	2	—	—	—	1076	3585	9978			
{ Uruguay	99	—	1	—	—	—	—	1	3	19	10	4	1	1	—	—	—	—	—	—	—	—	35	95	197			
Altri paesi del Sud Ame- rica	233	1	—	—	—	—	—	1	2	8	1	3	—	1	—	—	—	—	—	—	—	—	13	37	272			
Altri paesi	2	—	—	—	—	—	—	—	—	—	—	—	—	—	—	—	—	—	—	—	—	—	—	—	2			
Totale	30036	743	153	50	10	2	—	958	2207	3564	2144	1213	628	265	126	49	19	1	3	1	—	—	8013	24642	56885			

Segue Tav. III-d. — Emigranti italiani partiti dai porti del Regno per paesi transoceanici negli anni 1916-1925, classificati secondo i paesi di destinazione e gli aggruppamenti famigliari.

Paesi di destinazione	Emigranti italiani partiti																						in totale		
	soli	a gruppi di affini								a gruppi di famiglia															
		costituiti di						Totale		costituiti di														Totale	
		2 persone	3 persone	4 persone	5 persone	6 persone	7 persone	dei gruppi	delle persone	2 persone	3 persone	4 persone	5 persone	6 persone	7 persone	8 persone	9 persone	10 persone	11 persone	12 persone	13 o più per gruppi	dei gruppi		delle persone	
Anno 1920.																									
Canada	1572	35	1	—	—	—	—	36	73	97	40	19	5	3	—	—	1	1	—	—	—	166	452	2097	
Stati Uniti	96806	2672	346	68	7	—	1	3094	6696	8317	3974	1951	968	405	146	49	32	—	—	—	—	15842	45332	148834	
Centro America	120	1	—	—	—	—	—	1	2	10	2	5	—	—	—	—	—	—	—	—	—	17	46	168	
Brasile	4815	126	17	3	1	2	—	149	332	397	245	115	72	43	39	16	10	7	1	1 (1)	2	948	3218	8365	
Plata	Argentina	16981	415	59	10	—	1	485	1053	1389	819	496	221	119	53	26	11	7	—	1 (1)	1	3143	9812	27846	
	Uruguay	299	5	1	—	—	—	6	13	37	21	6	3	—	2	1	—	—	—	—	—	70	198	510	
Altri paesi del Sud America	532	20	1	—	—	—	—	21	43	34	18	12	4	2	1	2	—	—	—	—	—	73	225	800	
Altri paesi	9	—	—	—	—	—	—	—	—	—	—	—	—	—	—	—	—	—	—	—	—	—	—	9	
Totale	121134	3274	425	81	8	3	1	3792	8212	10281	5119	2604	1273	572	241	94	54	15	1	2 (2)	3	26259	59283	188629	
Anno 1921.																									
Canada	1062	17	7	1	—	—	—	25	59	77	39	18	10	7	4	2	—	1	—	—	—	158	489	1610	
Stati Uniti	91130	2800	375	80	10	—	—	3265	7095	7436	3920	1941	835	350	122	36	13	3	—	1 (1)	1	14658	41986	140211	
Centro America	149	2	—	—	—	—	—	2	4	6	6	—	—	1	—	—	—	—	—	—	—	13	36	189	
Brasile	4810	157	41	15	4	—	—	217	517	388	267	191	124	100	63	51	29	22	10	2 (1)	1	1248	5039	10366	
Plata	Argentina	26630	675	71	28	5	2	781	1712	1797	1034	500	263	138	62	33	12	6	1	1	—	3847	11728	40070	
	Uruguay	509	9	1	—	—	—	10	21	49	24	16	3	3	2	1	—	—	—	—	—	98	289	819	
Altri paesi del Sud America	721	10	2	—	—	—	—	12	26	36	15	10	1	1	—	—	—	—	—	—	—	63	168	915	
Australia	738	21	—	—	—	—	—	21	42	44	26	15	5	1	2	—	—	—	—	—	—	93	271	1051	
Altri paesi	9	—	—	—	—	—	—	—	—	—	—	—	—	—	—	—	—	—	—	—	—	—	—	9	
Totale	125758	3691	497	124	19	2	—	4333	9476	9833	5331	2691	1241	601	255	123	54	32	11	4 (2)	2	20178	60006	195240	

(1) 1 di 14 persone — (2) 2 di 14 persone.

Segue Tav. III-d. — Emigranti italiani partiti dai porti del Regno per paesi transoceanici negli anni 1916-1925, classificati secondo i paesi di destinazione e gli aggruppamenti familiari.

Paesi di destinazione	Emigranti italiani partiti																							in totale		
	soli	a gruppi di affini								a gruppi di famiglia													dei gruppi		delle per- sone	
		costituiti di							Totale	costituiti di																Totale
		2 per- sone	3 per- sone	4 per- sone	5 per- sone	6 per- sone	7 per- sone	dei gruppi		2 per- sone	3 per- sone	4 per- sone	5 per- sone	6 per- sone	7 per- sone	8 per- sone	9 per- sone	10 per- sone	11 per- sone	12 per- sone	13 o più per- sone	dei gruppi				
Anno 1922.																										
Canadà	1 624	43	5	—	—	—	—	48	101	138	53	28	13	11	1	—	—	—	—	—	—	—	—	244	685	2 410
Stati Uniti	33 264	1 013	136	29	3	1	—	1 182	2 571	2 951	1 352	676	329	160	67	27	7	1	1	—	—	—	—	5 571	16 036	51 871
Centro America	36	2	—	—	—	—	—	2	4	2	2	—	—	—	—	—	—	—	—	—	—	—	4	10	50	
Brasile	4 695	182	33	7	—	—	—	222	491	432	249	150	116	74	64	38	30	15	13	4 (1)	2	—	1 187	4 626	9 812	
Plata { Argentina	40 277	1 178	115	23	1	—	—	1 317	2 798	2 314	1 341	647	324	162	96	48	16	7	2	1	1	—	4 959	15 148	58 223	
Uruguay	1 033	25	5	—	—	—	—	30	65	48	32	16	7	2	2	—	—	—	—	—	—	—	107	317	1 415	
Altri paesi del Sud America	414	9	1	—	—	—	—	10	21	20	14	6	2	—	1	—	—	—	—	—	—	—	43	123	558	
Australia	2 759	116	16	1	1	—	—	134	289	68	44	13	6	2	2	—	—	—	—	—	—	—	135	376	3 424	
Altri paesi	19	—	—	—	—	—	—	—	—	2	—	—	—	—	—	—	—	—	—	—	—	—	2	4	23	
Totale	84 121	2 568	311	60	5	1	—	2 945	6 340	5 975	3 087	1 536	797	411	233	113	53	23	16	5 (1)	3	—	12 252	37 325	127 786	
Anno 1923.																										
Canadà	5 259	208	19	5	2	—	—	234	503	206	122	51	23	18	3	3	—	—	—	—	—	—	—	426	1 250	7 012
Stati Uniti	46 882	1 505	200	55	8	2	—	1 770	3 882	2 276	1 229	667	314	199	69	29	9	—	1	—	—	—	—	4 793	14 478	65 242
Centro America	100	2	—	—	—	—	—	2	4	3	5	2	—	—	—	—	—	—	—	—	—	—	10	29	133	
Brasile	7 327	216	39	14	1	2	—	272	622	569	448	292	192	150	106	63	43	12	8	4	2	—	1 889	7 425	15 374	
Plata { Argentina	66 912	1 880	181	40	4	2	—	2 107	4 495	3 238	2 038	885	424	209	105	47	25	8	3	1	—	—	6 983	20 965	92 372	
Uruguay	2 106	52	6	2	—	—	—	60	130	105	78	34	14	5	8	—	2	2	2	—	—	—	250	796	3 032	
Altri paesi del Sud America	568	21	3	—	—	—	—	24	51	23	13	5	1	2	1	—	—	—	—	—	—	—	50	139	758	
Australia	666	35	5	1	—	—	—	41	89	41	28	10	3	2	4	1	—	—	—	—	—	—	89	269	1 024	
Altri paesi	130	7	1	1	—	—	—	9	21	2	—	1	—	—	—	—	—	—	—	—	—	—	3	8	159	
Totale	129 950	3 926	454	118	15	6	—	4 519	9 797	6 468	3 961	1 947	971	585	296	143	79	22	14	5	2	—	14 493	45 359	185 106	

(1) 2 di 14 persone.

Segue Tav. III-d. — Emigranti italiani partiti dai porti del Regno per paesi transoceanici negli anni 1916-1925, classificati secondo i paesi di destinazione e gli aggruppamenti famigliari.

Paesi di destinazione	Emigranti italiani partiti																							in totale			
	soli	a gruppi di affini								a gruppi di famiglia															dei gruppi	delle per- sone	
		costituiti di							Totale	costituiti di																	Totale
		2 per- sone	3 per- sone	4 per- sone	5 per- sone	6 per- sone	7 per- sone	dei gruppi		delle per- sone	2 per- sone	3 per- sone	4 per- sone	5 per- sone	6 per- sone	7 per- sone	8 per- sone	9 per- sone	10 per- sone	11 per- sone	12 per- sone	13 o più per- sone	delle per- sone				
Anno 1924.																											
Canada	1 760	52	8	2	—	—	—	62	136	133	77	37	16	4	3	1	—	—	—	—	—	—	271	778	2 074		
Stati Uniti	22 602	447	40	21	—	—	—	508	1 098	2 606	1 865	999	556	275	123	48	17	1	2	—	—	6 492	20 063	44 363			
Centro America	212	5	3	—	—	—	—	8	19	7	4	1	1	—	—	—	—	—	—	—	—	14	41	272			
Brasile	4 850	192	37	16	—	—	—	245	559	440	329	251	173	138	94	59	41	15	8	1 (r)	1	1 550	6 328	11 737			
Plata { Argentina	47 589	1 405	128	30	3	3	—	1 569	3 347	2 987	1 777	777	332	154	79	38	22	8	4	2	1	6 181	18 213	69 149			
Uruguay	1 537	44	4	1	1	—	—	50	109	135	62	35	13	5	—	—	—	—	—	—	—	251	701	2 347			
Altri paesi del Sud America	723	20	1	—	—	—	—	21	43	42	18	6	2	3	—	1	—	—	1	—	—	73	209	975			
Australia	3 534	141	14	—	1	—	—	156	329	124	68	27	7	3	—	2	1	—	—	—	—	232	638	4 501			
Altri paesi	31	—	—	—	—	—	—	—	—	1	—	—	—	—	—	—	—	—	—	—	—	1	2	33			
Totale	82 838	2 306	235	70	5	3	—	2 619	5 640	6 475	4 200	2 133	1 100	583	299	149	81	25	15	3 (r)	2	15 065	47 573	136 051			
Anno 1925.																											
Canada	220	6	—	—	—	—	—	6	12	72	39	22	4	3	4	2	—	—	—	—	—	146	431	663			
Stati Uniti	29 910	489	60	15	2	—	—	566	1 223	1 777	924	476	215	95	46	8	7	2	—	—	—	3 550	10 344	41 482			
Centro America	249	4	2	—	—	—	—	6	14	11	4	3	3	2	—	—	—	—	—	—	—	23	73	336			
Brasile	4 222	129	20	3	1	—	—	153	335	365	250	157	88	72	43	23	11	5	3	1	(2) 5	1 023	3 727	8 284			
Plata { Argentina	35 631	1 045	116	24	3	2	—	1 190	2 561	2 559	1 471	637	282	142	51	19	5	3	—	—	—	5 169	14 925	53 117			
Uruguay	1 37	37	6	—	—	—	—	43	92	99	66	41	13	7	2	1	—	—	—	—	—	229	689	2 159			
Altri paesi del Sud America	1 071	40	8	—	—	—	—	48	104	35	30	10	3	3	3	1	1	—	—	—	—	86	271	1 446			
Australia	4 259	158	13	4	1	—	—	176	376	132	79	22	5	2	1	—	—	—	—	—	—	241	633	5 268			
Altri paesi	41	—	—	—	—	—	—	—	—	2	—	2	—	—	—	—	—	—	—	—	—	4	12	53			
Totale	76 981	1 908	225	46	7	2	—	2 188	4 722	5 052	2 863	1 370	613	326	150	54	24	10	3	1	(2) 5	10 471	31 105	112 808			

(r) 1 di 15 persone. — (2) 1 di 14 persone; 1 di 15 persone.



TAVOLA IV.

**Passeggeri partiti dai porti del Regno per paesi transoceanici
negli anni 1916-1925, classificati secondo i porti d'imbarco, la
nazionalità, il sesso e la classe occupata a bordo.**

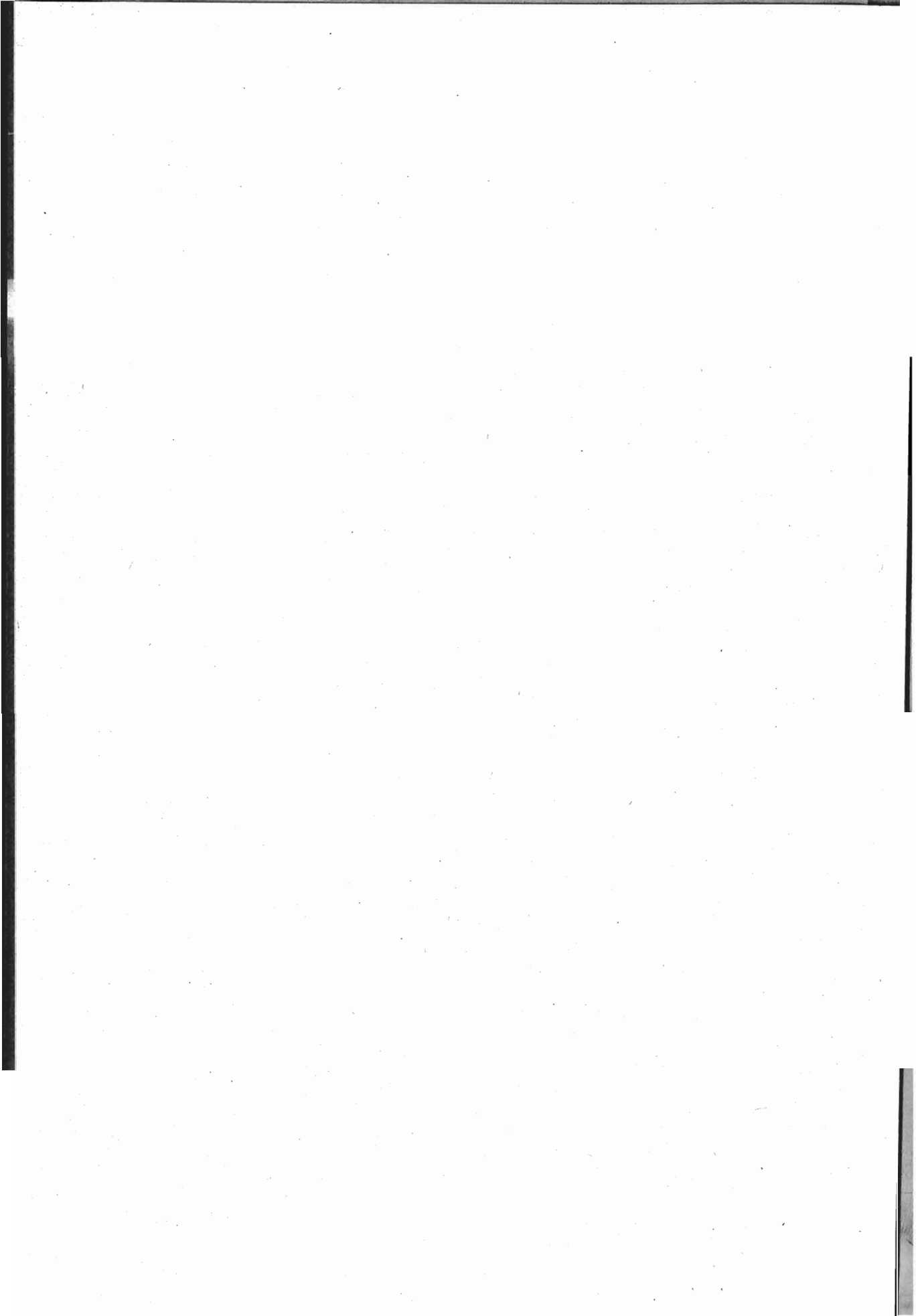
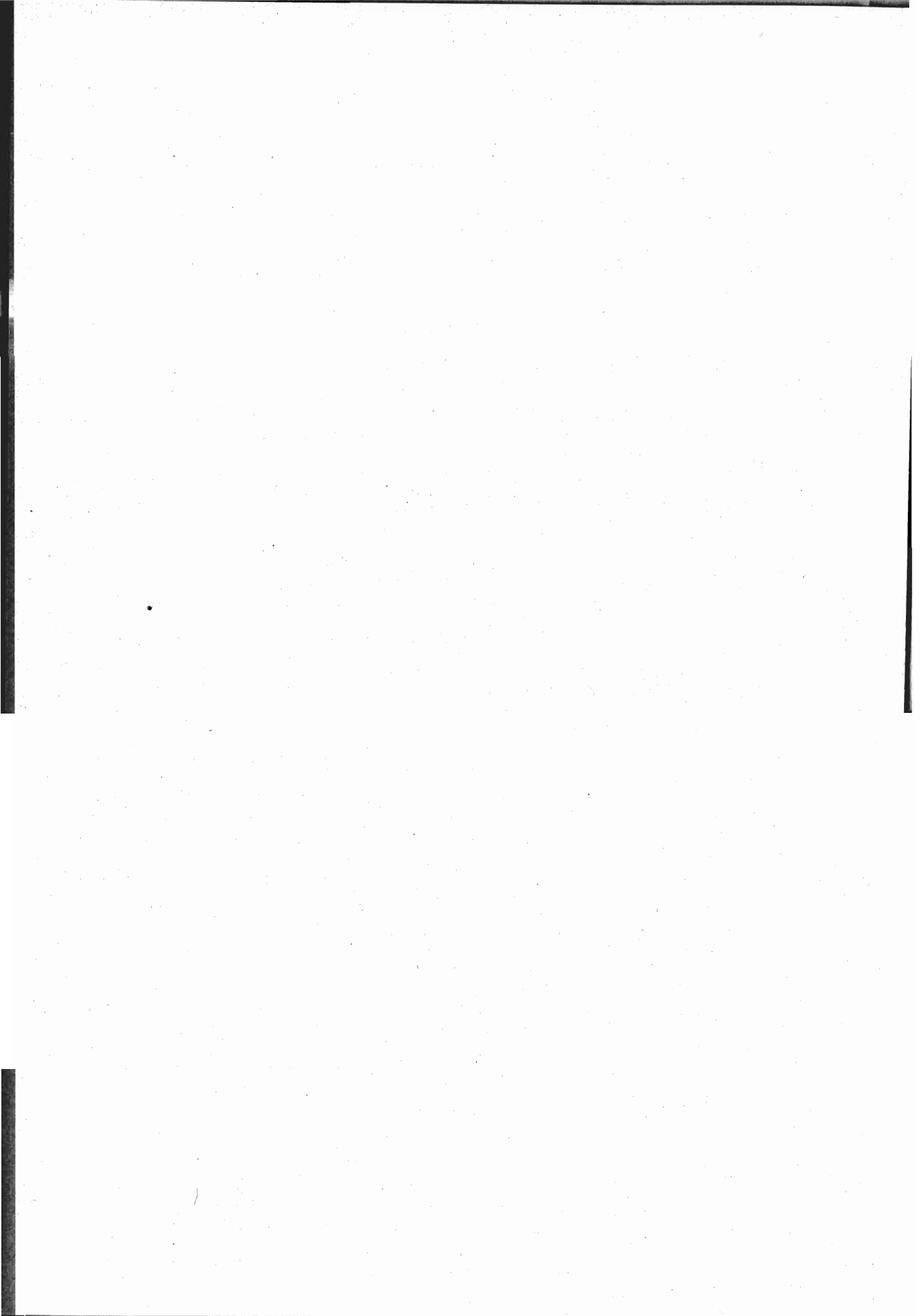

TAV. IV. — Passeggeri partiti dai porti del Regno per paesi transoceanici negli anni 1916-1925, classificati secondo i porti d'imbarco, la nazionalità, il sesso e la classe occupata a bordo.

Porti d'imbarco	Italiani								Stranieri								Totale							
	1 ^a classe		2 ^a classe		3 ^a classe		Totale		1 ^a classe		2 ^a classe		3 ^a classe		Totale		1 ^a classe		2 ^a classe		3 ^a classe		Totale	
	M.	F.	M.	F.	M.	F.	M.	F.	M.	F.	M.	F.	M.	F.	M.	F.	M.	F.	M.	F.	M.	F.	M.	F.
Anno 1916.																								
Genova	276	274	987	1 164	3 900	3 863	5 113	5 301	183	73	222	72	2 426	237	2 831	382	459	347	1 159	1 236	6 326	4 100	7 944	5 683
Napoli	75	101	2 807	1 990	20 346	13 754	23 228	15 845	175	87	1 113	310	21 298	2 569	22 586	2 966	250	188	3 920	2 300	41 644	16 323	45 814	18 811
Palermo	1	1	545	731	4 023	4 655	4 569	5 387	2	3	11	12	11	8	24	23	3	4	556	743	4 034	4 663	4 593	5 410
Totale	352	376	4 289	3 885	28 269	22 272	32 910	26 533	360	163	1 346	394	23 735	2 814	25 441	3 371	712	539	5 635	4 279	52 004	25 086	58 351	29 904
Anno 1917.																								
Genova	198	109	333	574	1 261	2 455	1 792	3 138	92	37	201	68	1 550	110	1 843	215	290	146	534	642	2 811	2 565	3 635	3 353
Napoli	3	1	474	498	1 509	2 475	1 936	2 974	6	1	187	77	1 633	357	1 826	435	9	2	661	575	3 142	2 832	3 812	3 409
Palermo	—	1	42	83	447	819	489	903	1	—	1	—	2	—	4	—	1	1	43	83	449	819	493	903
Totale	201	111	849	1 155	3 217	5 749	4 267	7 015	99	38	389	145	3 185	467	3 673	650	300	149	1 238	1 300	6 402	6 216	7 940	7 665

Segue TAV. IV. — *Passeggeri partiti dai porti del Regno per paesi transoceanici negli anni 1916-1925, classificati secondo i porti d'imbarco, la nazionalità, il sesso e la classe occupata a bordo.*

Porti d'imbarco	Italiani								Stranieri								Totale							
	1 ^a classe		2 ^a classe		3 ^a classe		Totale		1 ^a classe		2 ^a classe		3 ^a classe		Totale		1 ^a classe		2 ^a classe		3 ^a classe		Totale	
	M.	F.	M.	F.	M.	F.	M.	F.	M.	F.	M.	F.	M.	F.	M.	F.	M.	F.	M.	F.	M.	F.	M.	F.
Anno 1918.																								
Genova	117	71	352	420	612	864	1081	1355	65	38	147	105	230	79	442	222	182	109	499	525	842	943	1523	1577
Napoli	—	—	47	45	151	320	198	375	4	3	25	22	106	157	135	182	4	3	72	67	257	487	333	557
Palermo	—	—	1	—	5	16	6	16	—	—	—	—	—	—	—	—	—	—	1	—	5	16	6	16
Totale	117	71	400	465	768	1210	1285	1746	69	41	172	127	336	236	577	404	186	112	572	592	1104	1446	1862	2150
Anno 1919.																								
Genova	1491	1242	2360	2597	12966	6616	16817	10455	911	534	619	209	1079	488	2609	1321	2402	1776	2979	2896	14045	7104	19426	11776
Napoli	494	394	1376	2155	17086	14393	18956	16942	283	124	340	299	1376	902	1999	1325	777	518	1716	2454	18462	15295	20955	18267
Palermo	29	30	361	519	2966	2858	3356	3407	—	—	—	—	—	—	—	—	29	30	361	519	2966	2858	3356	3407
Totale	2014	1666	4097	5271	33018	23867	39129	30804	1194	658	959	598	2455	1390	4608	2646	3208	2324	5056	5869	35473	25257	43737	33450

Segue Tav. IV. — *Passaggeri partiti dai porti del Regno per paesi transoceanici negli anni 1916-1925, classificati secondo i porti d'imbarco, la nazionalità, il sesso e la classe occupata a bordo (1).*

Porti d'imbarco	Italiani								Stranieri								Totale							
	1 ^a classe		2 ^a classe		3 ^a classe		Totale		1 ^a classe		2 ^a classe		3 ^a classe		Totale		1 ^a classe		2 ^a classe		3 ^a classe		Totale	
	M.	F.	M.	F.	M.	F.	M.	F.	M.	F.	M.	F.	M.	F.	M.	F.	M.	F.	M.	F.	M.	F.	M.	F.
Anno 1920.																								
Genova	1 328	974	4 027	3 417	32 669	16 299	38 024	20 690	509	370	632	428	2 993	1 751	4 134	2 549	1 837	1 344	4 659	3 845	35 662	18 050	42 158	23 239
Napoli	1 599	1 020	6 132	4 863	83 495	34 722	91 226	40 695	1 112	675	1 068	721	6 916	4 144	9 096	5 540	2 711	1 695	7 200	5 584	90 411	38 866	100 322	46 145
Palermo	187	115	1 359	1 206	13 112	8 287	14 658	9 608	10	9	147	147	928	1 408	1 085	1 564	197	124	1 506	1 353	14 040	9 695	15 743	11 172
Messina	—	—	1	—	29	16	30	16	—	—	—	—	—	—	—	—	—	—	1	—	29	16	30	16
Totale	3 114	2 109	11 519	9 486	129 305	59 324	143 988	70 919	1 621	1 054	1 847	1 296	10 837	7 303	14 315	9 653	4 745	3 163	13 366	10 782	140 142	66 627	158 253	80 572
Anno 1921.																								
Genova	973	692	2 939	2 149	42 792	18 624	46 704	21 465	237	199	323	282	2 433	1 451	2 993	1 932	1 210	891	3 262	2 431	45 225	20 075	49 697	23 397
Napoli	939	688	4 404	3 410	74 213	41 119	79 556	45 217	591	477	564	396	1 088	767	2 243	1 640	1 530	1 165	4 968	3 806	75 301	41 886	81 799	46 857
Palermo	86	69	317	202	8 152	6 753	8 555	7 024	10	3	18	13	132	182	160	198	96	72	335	215	8 284	6 935	8 715	7 222
Messina	—	—	7	1	190	133	206	134	—	—	—	—	—	—	—	—	—	—	7	1	199	133	206	134
Trieste	54	39	283	215	2 065	1 190	2 402	1 444	38	51	372	450	2 968	3 639	3 378	4 143	92	93	655	665	5 033	4 829	5 780	5 587
Totale	2 052	1 488	7 950	5 977	127 421	67 819	137 423	75 284	876	733	1 277	1 141	6 621	6 039	8 774	7 913	2 928	2 221	9 227	7 118	134 042	73 855	146 197	83 197

(1) Dall'anno 1921 in poi sono compresi fra i passeggeri di 3^a classe anche gli emigranti che viaggiarono in classe superiore alla 3^a.

Segue Tav. IV. — *Passeggeri partiti dai porti del Regno per paesi transoceanici negli anni 1916-1925, classificati secondo i porti d'imbarco, la nazionalità, il sesso e la classe occupata a bordo (1).*

Porti d'imbarco	Italiani								Stranieri								Totale							
	1 ^a classe		2 ^a classe		3 ^a classe		Totale		1 ^a classe		2 ^a classe		3 ^a classe		Totale		1 ^a classe		2 ^a classe		3 ^a classe		Totale	
	M.	F.	M.	F.	M.	F.	M.	F.	M.	F.	M.	F.	M.	F.	M.	F.	M.	F.	M.	F.	M.	F.	M.	F.
Anno 1922.																								
Genova	1 448	1 012	3 658	2 683	46 926	16 418	52 032	20 113	317	300	349	172	2 074	1 119	2 740	1 591	1 765	1 312	4 007	2 855	49 000	17 537	54 772	21 704
Napoli	828	440	2 844	1 634	43 198	15 466	46 870	17 540	681	554	220	158	1 129	329	2 030	1 041	1 509	994	3 064	1 792	44 327	15 795	48 900	18 581
Palermo	55	29	256	172	2 002	1 063	2 313	1 264	15	14	8	1	—	—	23	15	70	43	264	173	2 002	1 063	2 336	1 279
Messina	—	—	3	1	38	22	41	23	1	2	1	—	9	4	11	6	1	2	4	1	47	26	52	29
Trieste	10	9	10	8	1 702	951	1 722	968	21	25	16	14	1 648	920	1 685	959	31	34	26	22	3 350	1 871	3 407	1 927
Totale	2 341	1 490	6 771	4 498	98 866	33 920	102 978	39 008	1 035	895	594	345	4 860	2 372	6 489	3 612	3 376	2 385	7 365	4 843	98 726	36 292	109 467	43 520
Anno 1923.																								
Genova	1 581	1 275	4 297	2 715	67 979	19 629	73 857	23 619	732	589	534	314	4 582	2 075	5 848	2 978	2 313	1 864	4 831	3 029	72 561	21 704	79 705	26 597
Napoli	789	444	3 167	1 995	64 265	14 084	68 221	16 223	800	725	489	266	1 268	521	2 557	1 512	1 589	1 169	3 656	1 961	65 538	14 605	70 778	17 735
Palermo	25	11	—	1	9 257	2 788	9 282	2 300	2	2	—	—	51	11	53	13	27	13	—	1	9 398	2 799	9 335	2 813
Messina	—	—	—	—	—	—	—	—	—	—	—	—	—	—	—	—	—	—	—	—	—	—	—	—
Trieste	53	30	201	148	5 682	1 42	5 936	1 600	65	58	122	117	4 126	1 190	4 313	1 365	118	88	323	265	9 808	2 612	10 249	2 965
Totale	2 448	1 760	7 665	4 559	147 183	37 923	157 296	44 242	1 599	1 374	1 145	697	10 027	3 797	12 771	5 868	4 047	3 134	8 810	5 256	157 210	41 720	170 067	50 110

(1) Si veda la nota a pag. 641.

Segue TAV. IV. — *Passeggeri partiti dai porti del Regno per paesi transoceanici negli anni 1916-1925, classificati secondo i porti d'imbarco, la nazionalità, il sesso e la classe occupata a bordo (1).*

Porti d'imbarco	Italiani								Stranieri								Totale							
	1 ^a classe		2 ^a classe		3 ^a classe		Totale		1 ^a classe		2 ^a classe		3 ^a classe		Totale		1 ^a classe		2 ^a classe		3 ^a classe		Totale	
	M.	F.	M.	F.	M.	F.	M.	F.	M.	F.	M.	F.	M.	F.	M.	F.	M.	F.	M.	F.	M.	F.	M.	F.
Anno 1924.																								
Genova	1 488	1 009	3 218	2 397	46 175	17 880	50 881	21 286	801	727	498	290	4 307	1 512	5 600	2 529	2 289	1 736	3 716	2 687	50 482	19 392	56 487	23 815
Napoli	663	387	1 491	950	40 750	14 933	42 904	16 270	1 654	1 198	409	237	1 724	514	3 787	1 949	2 317	1 585	1 900	1 187	42 474	15 447	46 691	18 219
Palermo	4	1	—	—	8 138	3 428	8 142	3 429	1	—	1	2	51	32	53	34	5	1	1	2	8 189	3 460	8 195	3 463
Messina	—	—	6	2	794	129	800	131	—	—	—	—	21	2	21	2	—	—	6	2	815	131	821	133
Trieste	11	18	78	82	2 402	1 422	2 491	1 522	51	31	119	87	1 827	924	1 997	1 042	62	49	197	169	4 229	2 346	4 488	2 564
Totale	2 166	1 415	4 793	3 431	98 259	37 792	105 218	42 638	2 507	1 956	1 027	616	7 930	2 984	11 464	5 556	4 673	3 371	5 820	4 047	106 189	40 776	116 682	48 194
Anno 1925.																								
Genova	1 412	1 041	2 647	1 978	36 527	14 249	40 586	17 268	1 209	983	571	361	3 338	1 632	5 118	2 976	2 621	2 024	3 218	2 339	39 865	15 881	45 704	20 244
Napoli	674	429	1 609	1 118	37 640	11 221	39 923	12 768	1 653	1 241	506	297	1 908	966	4 067	2 504	2 327	1 670	2 115	1 415	39 548	12 187	43 990	15 272
Palermo	55	36	4	3	6 866	2 826	6 925	2 865	11	19	—	—	3	2	14	21	66	55	4	3	6 869	2 828	6 939	2 886
Messina	—	—	3	1	1 731	192	1 734	193	—	—	—	—	32	4	32	4	—	—	3	1	1 763	196	1 766	197
Trieste	7	6	30	42	902	654	939	702	39	31	68	50	2 450	1 447	2 557	1 528	46	37	98	92	3 352	2 101	3 496	2 230
Totale	2 148	1 512	4 293	3 142	83 666	29 142	90 107	33 796	2 912	2 274	1 145	708	7 731	4 051	11 788	7 033	5 060	3 786	5 435	3 850	91 397	33 193	101 895	40 829

(1) Si veda la nota a pag. 641.



TAVOLA V.

**Passeggeri partiti dai porti del Regno per paesi transoceanici
negli anni 1916-1925, classificati secondo i paesi di destina-
zione, la nazionalità, il sesso e la classe occupata a bordo.**

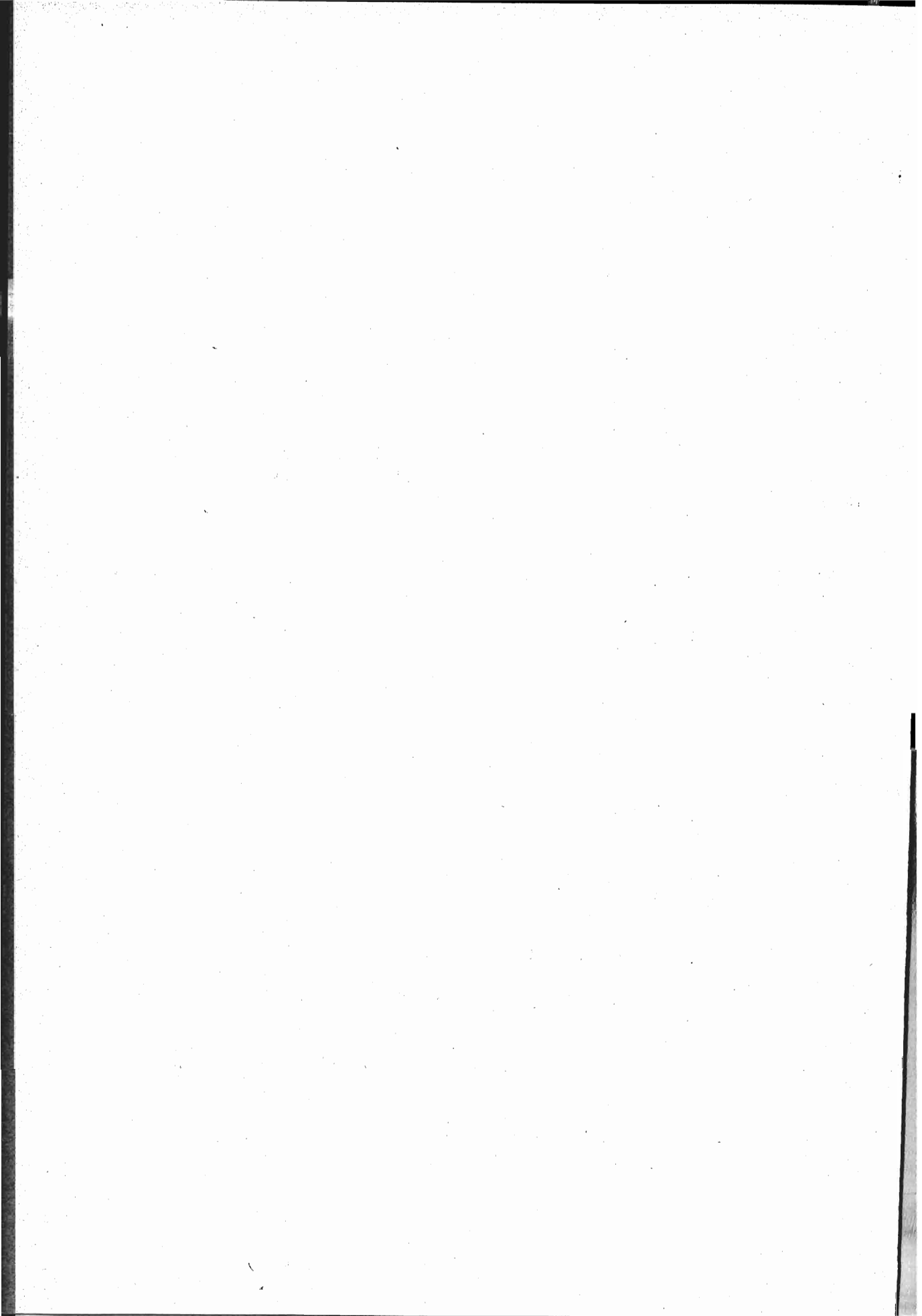
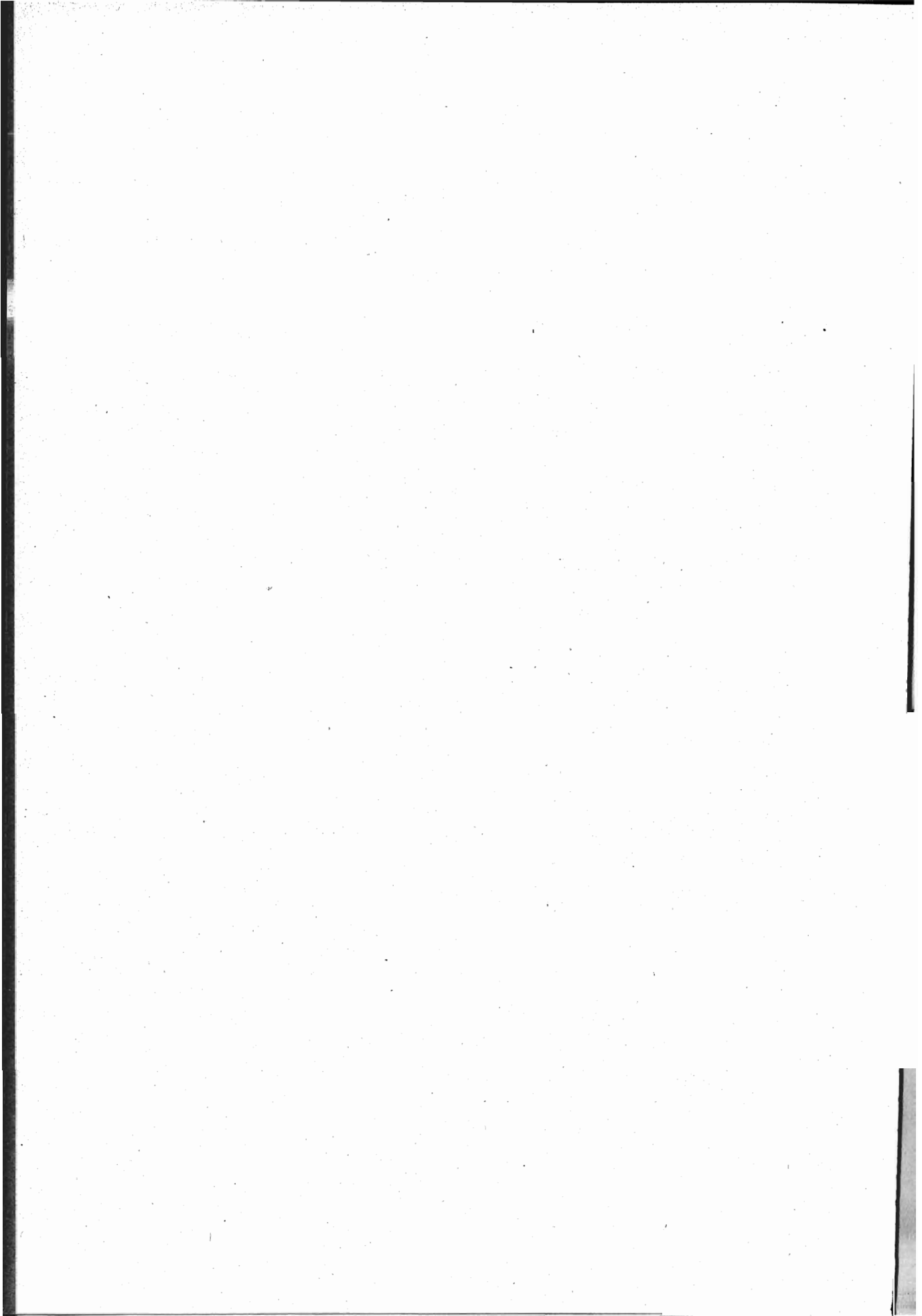

TAV. V. — Passeggeri partiti dai porti del Regno per paesi transoceanici negli anni 1916-1925, classificati secondo i paesi di destinazione, la nazionalità, il sesso e la classe occupata a bordo.

Paesi di destinazione	Italiani								Stranieri								Totale							
	1 ^a classe		2 ^a classe		3 ^a classe		Totale		1 ^a classe		2 ^a classe		3 ^a classe		Totale		1 ^a classe		2 ^a classe		3 ^a classe		Totale	
	M.	F.	M.	F.	M.	F.	M.	F.	M.	F.	M.	F.	M.	F.	M.	F.	M.	F.	M.	F.	M.	F.	M.	F.
Anno 1916.																								
Canada	—	—	4	4	488	215	492	219	—	—	—	—	203	8	203	8	—	—	4	4	691	223	695	227
Stati Uniti	154	191	3 775	3 489	25 057	19 937	28 986	23 617	308	114	1 287	358	23 046	2 620	24 641	3 092	462	305	5 062	3 847	48 103	22 557	53 627	26 709
Centro America	1	—	15	7	20	12	36	19	1	—	3	—	2	—	6	—	2	—	18	7	22	12	42	19
Brasile	86	86	103	124	823	489	1 012	699	14	11	16	17	57	43	87	71	100	97	119	141	880	532	1 099	770
Plata { Argentina	109	90	380	248	1 849	1 604	2 338	1 951	35	33	35	18	423	143	493	199	144	137	415	266	2 272	1 747	2 831	2 150
Uruguay	1	—	4	8	22	15	27	23	2	—	5	1	2	—	9	1	3	—	9	9	24	15	36	24
Altri paesi del Sud America . .	—	—	1	5	10	—	11	5	—	—	—	—	1	—	1	—	—	—	1	5	11	—	12	5
Altri paesi	1	—	7	—	—	—	8	—	—	—	—	—	1	—	1	—	1	—	7	—	1	—	9	—
Totale	352	376	4 289	3 885	28 269	22 272	32 910	26 533	360	163	1 346	394	23 735	2 814	25 441	3 371	712	539	5 635	4 279	52 004	25 086	58 351	29 904
Anno 1917.																								
Canada	—	—	1	3	78	103	79	106	—	—	—	—	110	—	110	2	—	—	1	3	188	105	189	108
Stati Uniti	34	20	711	1 054	2 830	5 367	3 575	6 441	56	16	360	131	2 965	432	3 381	579	90	36	1 071	1 185	5 795	5 799	6 956	7 020
Centro America	—	—	1	1	2	—	3	1	—	—	—	—	—	—	—	—	—	—	1	1	2	—	3	1
Brasile	18	13	56	45	86	65	160	123	19	8	13	7	43	10	75	25	37	21	69	52	129	75	235	148
Plata { Argentina	142	77	70	46	221	214	433	337	24	13	16	7	67	23	107	43	166	90	86	53	288	237	540	380
Uruguay	2	—	8	5	—	—	10	5	—	—	—	—	—	—	—	—	2	—	8	5	—	—	10	5
Altri paesi del Sud America . .	—	—	—	—	—	—	—	—	—	—	—	—	—	—	—	—	—	—	—	—	—	—	—	—
Altri paesi	5	1	2	1	—	—	7	2	—	1	—	—	—	—	—	1	5	2	2	1	—	—	7	3
Totale	201	111	849	1 155	3 217	5 749	4 267	7 015	99	38	389	145	3 185	467	3 673	650	300	149	1 238	1 300	6 402	6 216	7 940	7 665

Segue TAV. V. — *Passeggeri partiti dai porti del Regno per paesi transoceanici negli anni 1916-1925, classificati secondo i paesi di destinazione, la nazionalità, il sesso e la classe occupata a bordo.*

Paesi di destinazione	Italiani								Stranieri								Totale							
	1 ^a classe		2 ^a classe		3 ^a classe		Totale		1 ^a classe		2 ^a classe		3 ^a classe		Totale		1 ^a classe		2 ^a classe		3 ^a classe		Totale	
	M.	F.	M.	F.	M.	F.	M.	F.	M.	F.	M.	F.	M.	F.	M.	F.	M.	F.	M.	F.	M.	F.	M.	F.
Anno 1918.																								
Canada	—	—	—	6	12	31	12	37	1	—	—	2	4	1	5	3	1	—	—	8	16	32	17	40
Stati Uniti	31	18	174	291	521	1024	726	1333	48	39	123	89	273	209	444	337	79	57	297	380	794	1233	1170	1670
Centro America	3	1	4	3	1	—	8	4	—	—	4	3	—	—	4	3	3	1	8	6	1	—	12	7
Brasile	44	18	80	65	72	46	196	129	7	—	19	17	13	14	39	31	51	18	99	82	85	60	235	160
Plata { Argentina	38	34	134	96	151	106	323	236	13	2	25	16	42	9	80	27	51	36	159	112	193	115	403	263
Uruguay	—	—	8	4	8	3	16	7	—	—	1	—	4	3	5	3	—	—	9	4	12	6	21	10
Altri paesi del Sud America	1	—	—	—	3	—	4	—	—	—	—	—	—	—	—	—	1	—	—	—	3	—	4	—
Totale	117	71	400	465	768	1210	1285	1740	69	41	172	127	336	236	577	404	186	112	572	592	1104	1446	1862	2150
Anno 1919.																								
Canada	—	—	14	39	325	235	339	274	—	—	1	—	6	4	7	4	—	—	15	39	331	239	346	278
Stati Uniti	1025	976	2612	4167	21893	19713	25530	24856	822	412	741	484	1215	836	2778	1732	1847	1388	3353	4651	23108	20549	28308	26588
Centro America	70	38	33	22	100	35	203	95	8	5	13	17	17	20	38	42	78	43	46	39	117	55	241	137
Brasile	295	211	446	295	3167	968	3908	1474	148	83	66	27	731	309	945	419	443	294	512	322	3898	1277	4853	1893
Plata { Argentina	573	391	933	710	7200	2778	8706	3879	193	144	119	63	449	204	761	411	766	535	1052	773	7649	2982	9467	4290
Uruguay	2	4	6	2	110	87	118	93	2	1	1	—	3	1	6	2	4	5	7	2	113	88	124	95
Altri paesi del Sud America	49	46	53	36	221	51	323	133	21	13	18	7	34	16	73	36	70	59	71	43	255	67	396	169
Altri paesi	—	—	—	—	2	—	2	—	—	—	—	—	—	—	—	—	—	—	—	—	2	—	2	—
Totale	2014	1666	4097	5271	33018	23867	39129	30804	1194	658	959	598	2455	1390	4608	2646	3208	2324	5056	5869	35473	25257	43737	33450

Segue TAV. V. — *Passeggeri partiti dai porti del Regno per paesi transoceanici negli anni 1916-1925, classificati secondo i paesi di destinazione, la nazionalità, il sesso e la classe occupata a bordo (1).*

Paesi di destinazione	Italiani								Stranieri								Totale							
	1 ^a classe		2 ^a classe		3 ^a classe		Totale		1 ^a classe		2 ^a classe		3 ^a classe		Totale		1 ^a classe		2 ^a classe		3 ^a classe		Totale	
	M.	F.	M.	F.	M.	F.	M.	F.	M.	F.	M.	F.	M.	F.	M.	F.	M.	F.	M.	F.	M.	F.	M.	F.
	M.	F.	M.	F.	M.	F.	M.	F.	M.	F.	M.	F.	M.	F.	M.	F.	M.	F.	M.	F.	M.	F.	M.	F.
Anno 1920.																								
Canada	3	—	46	30	1 698	399	1 747	429	1	1	1	—	2	1	4	2	4	1	47	30	1 700	400	1 751	431
Stati Uniti	2040	1 370	9 688	8 316	101 755	47 079	113 483	56 765	1 116	713	1 314	954	5 637	4 419	8 067	6 086	3 156	2 083	11 002	9 270	107 392	51 498	121 550	62 851
Centro America	19	4	17	16	135	33	171	53	3	1	6	6	36	26	45	33	22	5	23	22	171	59	216	86
Brasile	321	251	631	396	5 580	2 785	6 532	3 432	161	122	214	144	2 733	1 668	3 108	1 934	482	373	845	540	8 313	4 453	9 640	5 366
Plata { Argentina	629	418	953	615	19 170	8 676	20 752	9 709	322	194	287	158	2 201	1 079	2 810	1 431	951	612	1 240	773	21 371	9 755	23 562	11 140
Uruguay	49	31	37	22	335	175	421	228	12	7	4	8	54	32	70	47	61	38	41	30	389	207	491	275
Altri paesi del Sud America	46	33	145	90	624	176	815	299	16	16	20	25	171	76	207	117	62	49	165	115	795	252	1 022	416
Altri paesi	7	2	2	1	8	1	17	4	—	—	1	1	3	2	4	3	7	2	3	2	11	3	21	7
Totale	3 114	2 109	11 519	9 486	129 305	59 324	143 938	70 919	1 631	1 054	1 847	1 296	10 837	7 303	14 315	9 653	4 745	3 163	13 366	10 782	140 142	66 627	153 253	80 572
Anno 1921.																								
Canada	4	1	55	43	1 086	524	1 145	568	2	1	17	8	6	4	25	13	6	2	72	51	1 092	528	1 170	581
Stati Uniti	1 228	900	5 849	4 712	88 135	52 076	95 212	57 688	718	608	972	926	2 680	3 645	4 370	5 179	1 946	1 508	6 821	5 638	90 815	55 721	99 582	62 867
Centro America	7	6	26	6	164	25	197	37	—	—	1	1	8	4	9	5	7	6	27	7	172	29	206	42
Brasile	261	196	603	329	6 705	3 661	7 569	4 186	37	30	101	72	1 472	989	1 610	1 091	298	226	704	401	8 177	4 650	9 179	5 277
Plata { Argentina	486	330	1 208	754	29 145	10 925	30 839	12 009	89	75	147	111	2 116	1 213	2 352	1 399	575	405	1 355	865	31 261	12 138	33 191	13 408
Uruguay	16	26	75	55	567	252	658	333	12	6	13	10	142	97	167	113	28	32	88	65	709	349	825	446
Altri paesi del Sud America	36	21	126	74	797	118	959	213	14	11	24	10	80	41	118	62	50	32	150	84	877	159	1 077	275
Australia	9	7	3	3	814	237	826	247	4	2	1	3	74	30	79	35	13	9	4	6	888	267	905	282
Altri paesi	5	1	5	1	8	1	18	3	—	—	1	—	43	16	44	16	5	1	6	1	51	17	62	19
Totale	2 052	1 488	7 950	5 977	127 421	67 819	137 423	75 284	876	733	1 277	1 141	6 621	6 039	8 774	7 913	2 928	2 221	9 227	7 118	134 042	73 858	146 197	83 197

(1) Dall'anno 1921 in poi sono compresi fra i passeggeri di 3^a classe anche gli emigranti che viaggiarono in classe superiore alla 3^a.

Segue Tav. V. — *Passeggeri partiti dai porti del Regno per paesi transoceanici negli anni 1916-1925, classificati secondo i paesi di destinazione, la nazionalità, il sesso e la classe occupata a bordo (1).*

Paesi di destinazione	Italiani								Stranieri								Totale							
	1 ^a classe		2 ^a classe		3 ^a classe		Totale		1 ^a classe		2 ^a classe		3 ^a classe		Totale		1 ^a classe		2 ^a classe		3 ^a classe		Totale	
	M.	F.	M.	F.	M.	F.	M.	F.	M.	F.	M.	F.	M.	F.	M.	F.	M.	F.	M.	F.	M.	F.	M.	F.
Anno 1922.																								
Canada	4	4	57	24	1 803	607	1 864	635	—	—	3	1	30	4	33	5	4	4	60	25	1 833	611	1 897	640
Stati Uniti	1 267	852	4 181	2 883	34 867	17 004	40 315	20 739	729	680	202	143	791	355	1 722	1 178	1 996	1 532	4 381	3 026	35 658	17 359	42 037	21 917
Centro America	5	2	35	16	40	10	80	28	—	—	1	—	2	—	3	—	5	2	36	16	42	10	83	28
Brasile	250	151	692	469	6 764	3 048	7 706	3 668	35	34	183	48	1 181	725	1 399	807	285	185	875	517	7 945	3 773	9 105	4 475
Plata { Argentina	657	414	1 599	976	45 731	12 492	47 987	13 882	139	114	105	90	2 187	1 084	2 431	1 288	796	528	1 704	1 066	47 918	13 576	50 418	15 170
Uruguay	52	42	89	59	1 083	332	1 224	433	27	8	19	9	128	80	174	97	79	50	108	68	1 211	412	1 398	530
Altri paesi del Sud America	42	23	86	58	463	95	591	176	4	3	3	2	16	8	23	13	46	26	89	60	479	103	614	189
Australia	60	2	11	9	3 095	329	3 166	340	96	56	74	50	462	94	632	200	156	58	85	59	3 557	423	3 798	540
Altri paesi	4	—	21	4	20	3	45	7	5	—	4	2	63	22	72	24	9	—	25	6	83	25	117	31
Totale	2 341	1 490	6 771	4 498	93 866	33 920	102 978	39 908	1 035	895	504	345	4 860	2 372	6 489	3 612	3 376	2 385	7 363	4 843	98 726	36 292	109 467	43 520
Anno 1923.																								
Canada	5	1	48	41	5 922	1 090	5 975	1 132	14	10	—	—	21	5	35	15	19	11	48	41	5 943	1 095	6 010	1 147
Stati Uniti	1 318	869	4 417	2 616	52 627	12 615	58 362	16 100	1 094	1 041	442	334	943	347	2 479	1 722	2 412	1 910	4 859	2 959	53 570	12 962	60 841	17 822
Centro America	24	20	39	6	107	26	161	52	3	3	2	1	5	2	10	6	27	23	32	7	112	28	171	58
Brasile	205	188	897	589	10 417	4 957	11 519	5 734	88	68	237	110	2 270	1 395	2 595	1 573	293	256	1 134	699	12 687	6 352	14 114	7 307
Plata { Argentina	747	555	1 995	1 154	74 102	18 180	76 934	19 889	272	193	284	146	5 884	1 785	6 440	2 124	1 019	748	2 279	1 300	80 076	19 965	83 374	22 013
Uruguay	91	74	123	78	2 369	663	2 538	815	15	14	23	17	417	143	455	174	106	88	146	95	2 786	806	3 038	989
Altri paesi del Sud America	46	46	120	66	645	113	811	225	5	2	10	10	77	33	92	45	51	48	130	76	722	146	903	270
Australia	8	5	13	8	746	278	767	291	108	43	145	79	397	84	650	206	116	48	158	87	1 143	362	1 417	497
Altri paesi	4	2	22	1	158	1	184	4	—	—	2	—	13	3	15	3	4	2	24	1	171	4	199	7
Totale	2 448	1 760	7 665	4 558	147 183	37 923	157 296	44 242	1 599	1 274	1 145	697	10 027	3 797	12 771	5 868	4 047	3 134	8 810	5 256	157 210	41 720	170 067	50 110

(1) Si veda la nota a pag. 649.

Segue Tav. V. — *Passeggeri partiti dai porti del Regno per paesi transoceanici negli anni 1916-1925, classificati secondo i paesi di destinazione, la nazionalità, il sesso e la classe occupata a bordo (1).*

Paesi di destinazione	Italiani								Stranieri								Totale								
	1ª classe		2ª classe		3ª classe		Totale		1ª classe		2ª classe		3ª classe		Totale		1ª classe		2ª classe		3ª classe		Totale		
	M.	F.	M.	F.	M.	F.	M.	F.	M.	F.	M.	F.	M.	F.	M.	F.	M.	F.	M.	F.	M.	F.	M.	F.	
Anno 1924.																									
Canada	4	3	41	24	1 937	737	1 982	764	9	8	2	1	3 19	286	330	295	13	11	43	25	2 256	1 023	2 312	1 059	
Stati Uniti	897	511	2 286	1 824	29 704	11 659	32 887	16 994	1 867	1 604	462	289	6 27	301	2 956	2 194	2 764	2 115	2 748	2 113	30 331	14 960	35 843	19 188	
Centro America	10	9	39	11	240	32	289	52	1	3	2	—	8	2	11	5	11	12	41	11	248	34	300	57	
Brasile	331	251	656	422	7 356	4 381	8 343	5 054	108	77	171	104	1 800	976	2 079	1 157	439	328	827	526	9 156	5 357	10 422	6 211	
Plata	Argentina	741	519	1 439	995	52 596	16 553	54 776	18 067	242	177	260	158	226	990	3 728	1 323	983	696	1 699	1 151	55 822	17 543	58 504	19 390
	Uruguay	120	79	120	78	1 698	649	1 938	806	35	17	41	18	383	172	459	207	155	96	161	96	2 081	821	2 397	1 013
Altri paesi del Sud America . .	40	31	161	67	794	181	995	279	9	7	12	8	103	53	124	68	49	38	173	75	897	234	1 119	347	
Australia	16	8	38	7	3 902	599	3 956	614	232	59	76	39	1 441	196	1 740	294	248	67	114	46	5 343	795	5 705	908	
Altri paesi	7	4	13	3	32	1	52	8	4	4	1	1	23	9	23	13	11	8	14	4	55	9	80	21	
Totale	2 166	1 415	4 793	3 431	98 259	37 792	105 218	42 638	2 507	1 956	1 027	616	7 930	2 984	11 464	5 556	4 673	3 371	5 820	4 047	106 189	40 776	116 682	48 194	
Anno 1925.																									
Canada	—	1	12	12	354	309	366	322	5	3	3	—	10	8	18	11	5	4	15	12	364	317	384	333	
Stati Uniti	936	606	2 193	1 682	30 177	11 305	33 306	13 593	2 225	1 795	636	407	10 44	474	3 905	2 676	3 161	2 401	2 829	2 089	31 221	11 779	37 211	16 269	
Centro America	25	9	36	19	274	62	335	90	3	1	7	7	28	4	38	12	28	10	43	26	302	66	373	102	
Brasile	248	167	609	436	5 529	2 755	6 386	3 358	123	93	195	122	2 793	2 170	3 111	2 385	371	260	804	558	8 322	4 925	9 497	5 743	
Plata	Argentina	753	578	1 136	815	39 753	13 364	41 642	14 757	288	238	182	117	2 548	1 016	3 018	1 371	1 041	816	1 318	932	42 301	14 380	44 660	16 128
	Uruguay	72	60	85	66	1 585	574	1 742	700	22	24	37	26	317	156	376	206	94	84	122	92	1 902	730	2 118	906
Altri paesi del Sud America . .	95	79	180	98	1 242	204	1 517	381	4	6	37	9	386	99	427	114	99	85	217	107	1 628	303	1 944	495	
Australia	9	3	30	12	4 703	565	4 742	580	236	109	46	18	568	118	850	245	245	112	76	30	5 271	683	5 592	825	
Altri paesi	10	9	12	2	49	4	71	15	6	5	2	2	37	6	45	13	16	14	14	4	86	10	116	28	
Totale	2 148	1 512	4 293	3 142	83 666	29 142	90 107	33 796	2 912	2 274	1 145	708	7 731	4 051	11 788	7 033	5 060	3 786	5 438	3 850	91 397	33 193	101 895	40 829	

(1) Si veda la nota a pag. 649.



TAVOLA VI.

Passeggeri italiani di 1^a e 2^a classe, in età da 16 anni in su, partiti dai porti del Regno per paesi transoceanici negli anni 1916-1925, classificati secondo i paesi di destinazione, le professioni o condizioni e il sesso.

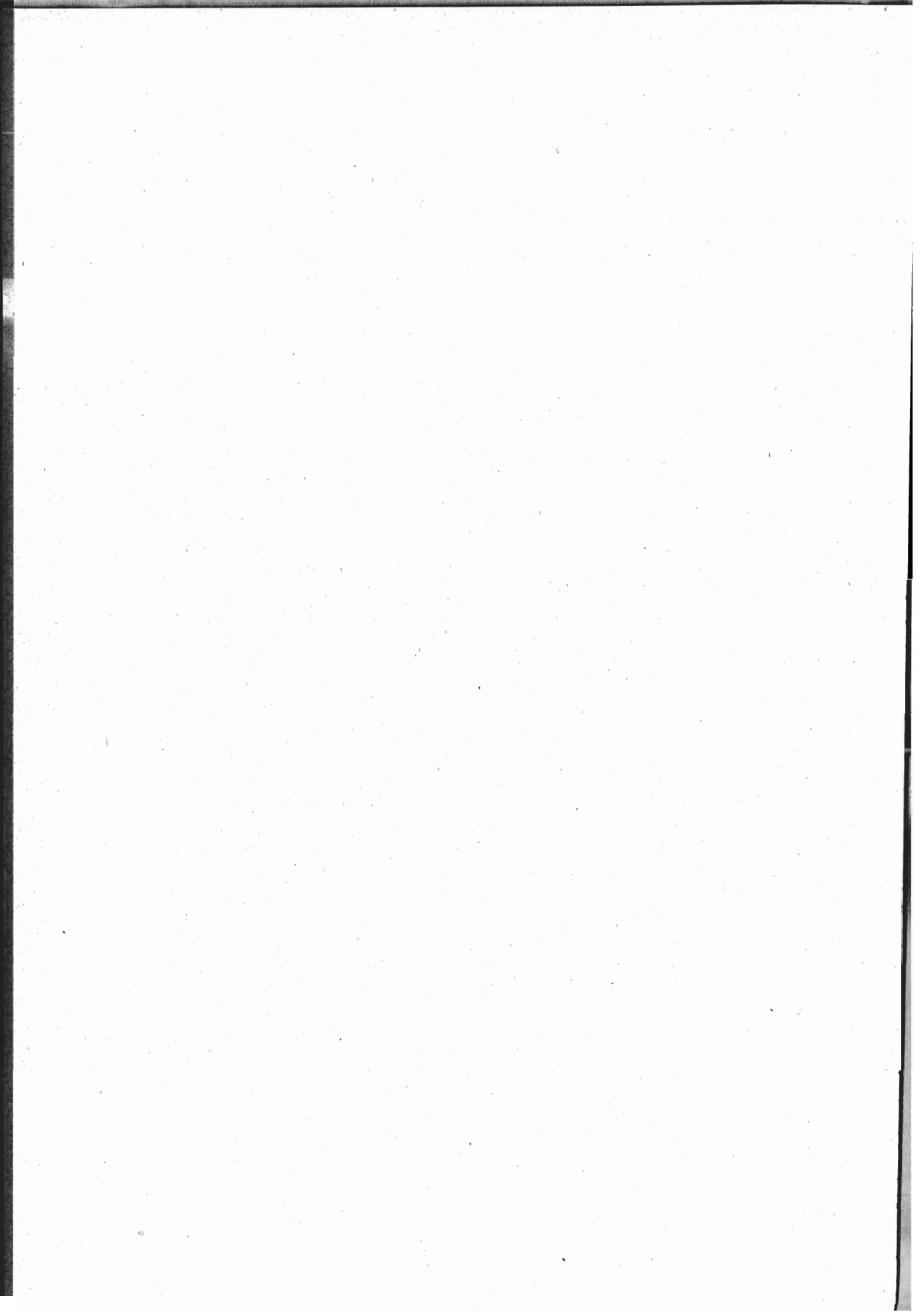
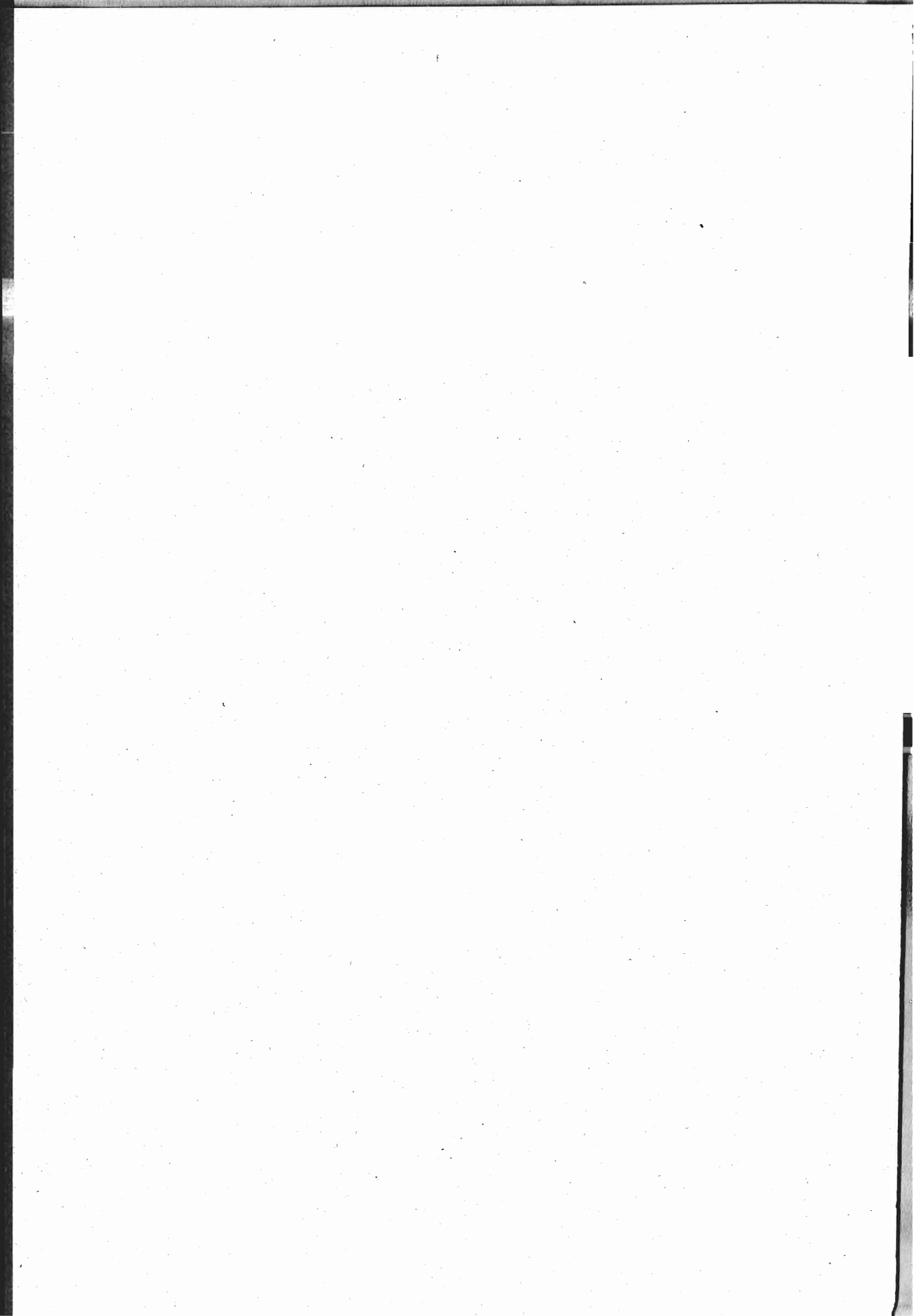

TAV. VI. — Passeggeri italiani di 1^a e 2^a classe, in età da 16 anni in su, partiti dai porti del Regno per paesi transoceanici negli anni 1916-1925, classificati secondo i paesi di destinazione, le professioni o condizioni e il sesso.

Anno 1916.

Paesi di destinazione	Addetti all'agricoltura		Addetti alle industrie		Addetti al commercio e ai trasporti		Addetti a servizi ed esercizi pubblici	
	M.	F.	M.	F.	M.	F.	M.	F.
	Canada	4	1	—	1	—	—	—
Stati Uniti	809	326	868	558	176	26	28	2
Centro America	—	—	—	1	3	—	—	—
Brasile	—	—	6	3	38	1	1	1
Plata { Argentina	15	1	12	9	97	2	5	1
Uruguay	—	—	—	—	2	—	—	—
Altri paesi del Sud America	—	—	—	—	1	—	—	—
Altri paesi	—	—	2	—	—	—	1	—
Totale	828	328	888	572	317	29	35	4

Paesi di destinazione	Esercenti professioni liberali		Artisti da teatro, musicanti		Altre professioni e professioni ignote o non specificate		Totale		In com- plesso
	M.	F.	M.	F.	M.	F.	M.	F.	
	Canada	—	—	—	—	—	2	4	
Stati Uniti	26	19	39	11	1 085	1 959	3 031	2 901	5 932
Centro America	—	—	—	—	12	2	15	3	18
Brasile	5	1	49	73	63	109	162	188	350
Plata { Argentina	12	1	162	89	133	193	436	296	732
Uruguay	—	—	—	—	2	7	4	7	11
Altri paesi del Sud America	—	—	—	—	—	3	1	3	4
Altri paesi	2	—	—	—	3	—	8	—	8
Totale	45	21	250	173	1 298	2 275	3 661	3 402	7 063

Segue TAV. VI. — *Passeggeri italiani di 1^a e 2^a classe, in età da 16 anni in su, partiti dai porti del Regno per paesi transoceanici negli anni 1916-1925, classificati secondo i paesi di destinazione, le professioni o condizioni e il sesso.*

Anno 1917

Paesi di destinazione	Addetti all'agricoltura		Addetti alle industrie		Addetti al commercio e ai trasporti		Addetti a servizi ed esercizi pubblici		
	M.	F.	M.	F.	M.	F.	M.	F.	
	Canada	—	1	—	—	—	—	—	—
Stati Uniti	162	67	181	239	68	12	4	2	
Centro America	—	—	—	—	1	—	—	—	
Brasile	1	1	8	2	14	2	2	—	
Plata {	Argentina	6	—	13	7	37	1	2	—
	Uruguay	—	—	3	1	4	—	—	—
Altri paesi	—	—	—	—	—	—	—	—	
Totale	169	69	205	249	124	15	8	2	

Paesi di destinazione	Esercenti professioni liberali		Artisti da teatro, musicanti		Altre professioni e professioni ignote o non specificate		Totale			
	M.	F.	M.	F.	M.	F.	M.	F.	In com- plesso	
	Canada	—	—	—	—	—	2	—	3	3
Stati Uniti	11	5	7	6	99	560	532	891	1423	
Centro America	—	—	—	—	—	1	1	1	2	
Brasile	5	2	2	2	22	35	54	44	98	
Plata {	Argentina	9	—	90	36	40	66	197	110	307
	Uruguay	1	—	—	—	1	3	9	4	13
Altri paesi	—	—	—	—	6	2	6	2	8	
Totale	26	7	99	44	168	669	799	1055	1854	

Segue TAV. VI. — *Passeggeri italiani di 1^a e 2^a classe, in età da 16 anni in su, partiti dai porti del Regno per paesi transoceanici negli anni 1916-1925, classificati secondo i paesi di destinazione, le professioni o condizioni e il sesso.*

Anno 1918

Paesi di destinazione	Addetti all'agricoltura		Addetti alle industrie		Addetti al commercio e ai trasporti		Addetti a servizi ed esercizi pubblici	
	M.	F.	M.	F.	M.	F.	M.	F.
	Canadà	—	1	—	—	—	—	—
Stati Uniti	6	20	24	53	34	2	2	—
Centro America	—	—	—	—	1	—	—	—
Brasile	2	—	10	6	22	1	—	—
Plata { Argentina	9	—	9	12	39	3	3	—
Uruguay	—	—	1	1	1	—	—	—
Altri paesi del Sud America	—	—	—	—	—	—	1	—
Totale	17	21	44	72	97	6	6	—

Paesi di destinazione	Esercenti professioni liberali		Artisti da teatro, musicanti		Altre professioni e professioni ignote o non specificate		Totale		
	M.	F.	M.	F.	M.	F.	M.	F.	In com- plesso
	Canadà	—	—	—	—	—	1	—	2
Stati Uniti	4	—	6	2	57	171	133	248	381
Centro America	—	—	—	1	6	2	7	3	10
Brasile	6	2	13	8	36	59	89	76	165
Plata { Argentina	9	3	7	6	65	92	141	116	257
Uruguay	1	—	—	—	3	3	6	4	10
Altri paesi del Sud America	—	—	—	—	—	—	1	—	1
Totale	20	5	26	17	167	328	377	449	826

Segue Tav. VI. — *Passeggeri italiani di 1^a e 2^a classe, in età da 16 anni in su, partiti dai porti del Regno per paesi transoceanici negli anni 1916-1925, classificati secondo i paesi di destinazione, le professioni o condizioni e il sesso.*

Anno 1919.

Paesi di destinazione	Addetti all'agricoltura		Addetti alle industrie		Addetti al commercio		Addetti ai trasporti		Addetti a servizi ed esercizi pubblici		Impiegati pubblici e privati		Addetti al culto	
	M.	F.	M.	F.	M.	F.	M.	F.	M.	F.	M.	F.	M.	F.
	Canadà	—	—	2	1	1	2	—	—	—	—	—	—	—
Stati Uniti	163	167	434	423	455	29	23	1	74	6	105	20	49	33
Centro America	1	—	9	2	42	2	—	—	—	1	6	—	3	—
Brasile	13	1	42	14	155	3	1	—	1	—	58	—	26	25
Plata { Argentina . . .	25	2	96	31	399	13	6	—	8	1	118	18	24	23
Uruguay	—	—	1	—	5	—	—	—	—	—	—	—	—	—
Altri paesi del Sud Ame- rica	—	1	6	—	57	2	—	—	—	—	5	—	—	—
Totale	202	171	590	476	1114	51	30	1	83	8	292	38	102	91

Paesi di destinazione	Professioni liberali		Artisti da teatro, musicanti		Appartenenti a condizioni non professionali		Altre professioni e professioni ignote o non specificate		Totale		
	M.	F.	M.	F.	M.	F.	M.	F.	M.	F.	In com- plesso
	Canadà	—	—	—	—	1	—	5	29	9	32
Stati Uniti	123	44	83	30	310	353	604	2 978	2 423	4 094	6 517
Centro America	10	—	—	—	16	10	2	31	89	46	135
Brasile	81	5	4	10	117	106	75	203	573	367	940
Plata { Argentina . . .	135	5	117	81	276	308	150	500	1 354	987	2 341
Uruguay	—	—	—	—	—	—	—	4	6	4	10
Altri paesi del Sud Ame- rica	6	1	—	—	15	19	1	43	90	66	156
Totale	355	55	204	121	735	796	837	3 788	4 544	5 596	10 140

Segue TAV. VI. — *Passeggeri italiani di 1^a e 2^a classe, in età da 16 anni in su, partiti dai porti del Regno per paesi transoceanici negli anni 1916-1925, classificati secondo i paesi di destinazione, le professioni o condizioni e il sesso.*

Anno 1920.

Paesi di destinazione	Addetti all'agricoltura		Addetti alle industrie		Addetti al commercio		Addetti ai trasporti		Addetti a servizi ed esercizi pubblici		Impiegati pubblici e privati		Addetti al culto		
	M.	F.	M.	F.	M.	F.	M.	F.	M.	F.	M.	F.	M.	F.	
	Canada	14	2	10	7	6	—	—	—	2	—	—	—	—	—
Stati Uniti	1912	839	3104	1035	1128	110	91	1	231	22	159	21	80	20	
Centro America	1	—	2	—	10	—	—	—	—	—	6	1	—	—	
Brasile	25	—	94	20	289	11	1	—	11	2	44	7	33	12	
Plata {	Argentina	46	9	161	20	554	15	3	—	8	5	90	11	27	26
	Uruguay	1	—	7	—	27	—	1	—	—	6	—	—	—	
Altri paesi del Sud Ame- rica	3	—	17	1	78	1	2	—	1	—	26	2	2	10	
Altri paesi	—	—	—	—	1	—	1	—	1	—	4	1	—	—	
Totale	2002	850	3395	1083	2093	137	99	1	254	29	335	43	142	68	

Paesi di destinazione	Professioni liberali		Artisti da teatro, musicanti		Appartenenti a condizioni non professionali		Altre professioni e professioni ignote o non specificate		Totale			
	M.	F.	M.	F.	M.	F.	M.	F.	M.	F.	In com- plesso	
	Canada	1	—	—	—	1	1	1	17	35	27	62
Stati Uniti	164	32	205	32	510	359	2201	5492	9785	7963	17748	
Centro America	4	1	—	—	5	5	—	9	28	16	44	
Brasile	109	5	69	33	117	142	74	265	866	497	1363	
Plata {	Argentina	132	18	29	23	284	280	99	428	1433	835	2268
	Uruguay	16	—	—	—	18	19	4	26	80	45	125
Altri paesi del Sud Ame- rica	23	—	1	—	23	11	3	70	179	95	274	
Altri paesi	—	—	—	—	—	2	2	—	9	3	12	
Totale	449	56	304	88	958	819	2384	6307	12415	9481	21896	

Segue TAV. VI. — *Passeggeri italiani di 1^a e 2^a classe, in età da 16 anni in su, partiti dai porti del Regno per paesi transoceanici negli anni 1916-1925, classificati secondo i paesi di destinazione, le professioni o condizioni e il sesso.*

Anno 1921.

Paesi di destinazione	Addetti all'agricoltura		Addetti alle industrie		Addetti al commercio		Addetti ai trasporti		Addetti a servizi ed esercizi pubblici		Impiegati pubblici e privati		Addetti al culto	
	M.	F.	M.	F.	M.	F.	M.	F.	M.	F.	M.	F.	M.	F.
	Canada	1	—	9	3	20	1	1	—	4	—	3	—	—
Stati Uniti	509	176	1 124	235	1 516	140	45	1	152	5	139	29	64	51
Centro America	—	—	—	—	14	1	—	—	—	—	2	—	6	—
Brasile	14	3	71	10	236	13	3	—	2	1	48	5	50	14
Plata { Argentina	41	2	108	36	647	20	11	—	9	1	91	4	29	25
Uruguay	2	—	14	2	30	—	—	—	—	—	2	1	6	10
Altri paesi del Sud Ame- rica	—	—	8	1	84	1	—	—	—	—	6	—	5	3
Australia	—	—	1	—	2	—	1	—	—	—	—	—	—	—
Altri paesi	—	—	1	—	2	—	2	—	—	—	1	—	—	—
Totale	567	181	1 336	287	2 551	176	63	1	167	7	292	39	160	103

Paesi di destinazione	Professioni liberali		Artisti da teatro, musicanti		Appartenenti a condizioni non professionali		Altre professioni e professioni ignote o non specificate		Totale		
	M.	F.	M.	F.	M.	F.	M.	F.	M.	F.	In com- plesso
	Canada	2	—	—	—	4	13	6	16	50	33
Stati Uniti	204	36	114	29	1 223	1 088	937	2 800	6 027	4 590	10 617
Centro America	2	—	—	—	5	7	—	3	29	11	40
Brasile	109	13	97	24	110	116	12	205	752	404	1 156
Plata { Argentina	161	15	40	24	250	342	31	440	1 418	909	2 327
Uruguay	9	1	3	1	10	21	—	30	76	66	142
Altri paesi del Sud Ame- rica	14	—	—	—	20	19	—	52	137	76	213
Australia	1	—	—	—	3	6	4	3	12	9	21
Altri paesi	—	—	—	—	3	2	—	—	9	2	11
Totale	502	65	254	78	1 623	1 614	990	3 549	8 510	6 100	14 610

Segue TAV. VI. — *Passeggeri italiani di 1^a e 2^a classe, in età da 16 anni in su, partiti dai porti del Regno per paesi transoceanici negli anni 1916-1925, classificati secondo i paesi di destinazione, le professioni o condizioni e il sesso.*

Anno 1922.

Paesi di destinazione	Addetti all'agricoltura		Addetti alle industrie		Addetti al commercio		Addetti ai trasporti		Addetti a servizi ed esercizi pubblici		Impiegati pubblici e privati		Addetti al culto		
	M.	F.	M.	F.	M.	F.	M.	F.	M.	F.	M.	F.	M.	F.	
	Canadà	4	—	4	—	16	—	—	—	—	—	4	—	—	—
Stati Uniti	336	93	718	105	1 477	47	22	—	86	4	76	18	58	19	
Centro America	—	—	—	—	24	—	—	—	—	—	2	—	—	—	
Brasile	5	—	87	9	287	18	6	—	2	—	74	4	45	44	
Plata {	Argentina	29	3	203	30	867	19	14	—	22	5	143	15	69	53
	Uruguay	—	—	15	1	48	—	1	—	—	—	9	—	13	8
Altri paesi del Sud Ame- rica	—	—	6	—	35	—	1	—	—	—	4	—	7	3	
Australia	—	—	—	—	2	—	—	—	—	—	—	—	2	—	
Altri paesi	—	—	1	—	11	—	—	—	4	—	4	—	—	—	
Totale	374	96	1 034	145	2 767	84	44	—	114	9	316	37	194	127	

Paesi di destinazione	Professioni liberali		Artisti da teatro, musicanti		Appartenenti a condizioni non professionali		Altre professioni e professioni ignote o non specificate		Totale			
	M.	F.	M.	F.	M.	F.	M.	F.	M.	F.	In com- plesso	
	Canadà	2	—	—	—	21	4	1	18	52	22	74
Stati Uniti	170	19	118	35	1 390	906	313	1 773	4 764	3 019	7 783	
Centro America	2	—	—	—	1	15	—	3	29	18	47	
Brasile	121	9	40	43	147	188	7	179	821	494	1 315	
Plata {	Argentina	192	16	85	42	372	433	8	537	2 004	1 153	3 157
	Uruguay	14	2	3	3	27	38	—	28	130	80	210
Altri paesi del Sud Ame- rica	11	1	—	—	20	37	15	15	99	56	155	
Australia	—	—	—	—	62	9	5	2	71	11	82	
Altri paesi	4	—	1	1	—	2	—	1	25	4	29	
Totale	516	47	247	124	2 040	1 632	349	2 556	7 995	4 857	12 852	

Segue Tav. VI. — *Passeggeri italiani di 1^a e 2^a classe, in età da 16 anni in su, partiti dai porti del Regno per paesi transoceanici negli anni 1916-1925, classificati secondo i paesi di destinazione, le professioni o condizioni e il sesso.*

Anno 1923.

Paesi di destinazione	Addetti all'agricoltura		Addetti alle industrie		Addetti al commercio		Addetti ai trasporti		Addetti a servizi ed esercizi pubblici		Impiegati pubblici e privati		Addetti al culto		
	M.	F.	M.	F.	M.	F.	M.	F.	M.	F.	M.	F.	M.	F.	
	Canada	1	—	8	—	17	1	—	—	—	—	—	—	—	—
Stati Uniti	191	13	912	61	1 427	36	60	1	122	3	101	15	64	41	
Centro America	—	—	—	—	23	—	1	—	—	—	1	—	2	—	
Brasile	8	—	114	19	338	15	5	—	3	1	49	10	41	35	
Plata {	Argentina	48	7	239	31	1 068	23	10	—	8	2	166	9	66	27
	Uruguay	—	—	10	—	85	1	3	—	—	—	12	1	14	4
Altri paesi del Sud Ame- rica	—	—	5	1	87	—	1	—	1	—	7	—	2	4	
Australia	—	—	2	1	6	—	—	—	—	—	1	—	—	—	
Altri paesi	6	—	—	—	12	—	1	—	—	—	2	—	—	—	
Totale	254	20	1 290	113	3 063	76	81	1	134	6	239	35	189	111	

Paesi di destinazione	Professioni liberali		Artisti da teatro, musicanti		Appartenenti a condizioni non professionali		Altre professioni e professioni ignote o non specificate		Totale			
	M.	F.	M.	F.	M.	F.	M.	F.	M.	F.	In com- plesso	
	Canada	—	—	—	—	8	11	—	24	34	36	70
Stati Uniti	383	40	158	55	971	822	446	1 651	4 835	2 738	7 573	
Centro America	6	—	—	—	8	7	2	13	43	20	63	
Brasile	146	8	78	58	141	192	19	268	942	606	1 548	
Plata {	Argentina	310	24	115	43	403	437	26	794	2 459	1 397	3 856
	Uruguay	27	—	5	4	49	70	2	55	207	135	342
Altri paesi del Sud Ame- rica	18	1	3	1	18	21	2	65	144	93	237	
Australia	2	1	2	1	2	—	—	5	15	8	23	
Altri paesi	3	—	2	—	—	1	—	2	26	3	29	
Totale	895	74	363	162	1 600	1 561	497	2 877	8 705	5 036	13 741	

Segue TAV. VI. — *Passeggeri italiani di 1^a e 2^a classe, in età da 16 anni in su, partiti dai porti del Regno per paesi transoceanici negli anni 1916-1925, classificati secondo i paesi di destinazione, le professioni o condizioni e il sesso.*

Anno 1924.

Paesi di destinazione	Addetti all'agricoltura		Addetti alle industrie		Addetti al commercio		Addetti ai trasporti		Addetti a servizi ed esercizi pubblici		Impiegati pubblici e privati		Addetti al culto		
	M.	F.	M.	F.	M.	F.	M.	F.	M.	F.	M.	F.	M.	F.	
	Canada	1	—	4	2	17	—	—	—	—	—	1	—	2	—
Stati Uniti	9	—	160	21	952	21	11	—	30	—	76	5	68	14	
Centro America	—	—	2	—	23	—	—	—	—	—	3	—	7	—	
Brasile	—	—	70	3	256	8	2	—	—	—	41	4	40	19	
Plata {	Argentina . .	5	—	100	6	823	9	14	—	8	—	92	4	52	12
	Uruguay . . .	—	—	21	—	71	1	—	—	1	—	5	1	19	1
Altri paesi del Sud America	—	—	3	—	92	—	—	—	1	—	18	1	10	4	
Australia	9	—	3	—	20	—	—	—	—	—	—	—	1	—	
Altri paesi	—	—	3	—	7	—	3	—	—	—	3	1	—	—	
Totale	24	—	366	32	2 267	39	30	—	40	—	239	16	199	50	

Paesi di destinazione	Professioni liberali		Artisti da teatro, musicanti		Appartenenti a condizioni non professionali		Altre professioni e professioni ignote o non specificate		Totale			
	M.	F.	M.	F.	M.	F.	M.	F.	M.	F.	In complesso	
	Canada	1	—	—	—	10	8	—	12	36	22	58
Stati Uniti	312	21	113	46	727	567	121	1 108	2 580	1 803	4 383	
Centro America	2	—	1	—	6	5	—	12	44	17	61	
Brasile	159	7	60	50	182	243	2	217	812	551	1 363	
Plata {	Argentina . .	248	15	132	90	366	446	25	607	1 870	1 189	3 059
	Uruguay . . .	16	1	23	14	60	63	—	55	216	136	352
Altri paesi del Sud America	13	—	—	—	22	13	7	64	166	82	248	
Australia	4	—	6	1	8	10	—	2	51	13	64	
Altri paesi	—	—	1	1	—	—	—	2	17	4	21	
Totale	755	44	336	202	1 381	1 355	155	2 079	5 792	3 817	9 609	

Segue Tav. VI. — *Passeggeri italiani di 1^a e 2^a classe, in età da 16 anni in su, partiti dai porti del Regno per paesi transoceanici negli anni 1916-1925, classificati secondo i paesi di destinazione, le professioni o condizioni e il sesso.*

Anno 1925.

Paesi di destinazione	Addetti all'agricoltura		Addetti alle industrie		Addetti al commercio		Addetti ai trasporti		Addetti a servizi ed esercizi pubblici		Impiegati pubblici e privati		Addetti al culto		
	M.	F.	M.	F.	M.	F.	M.	F.	M.	F.	M.	F.	M.	F.	
	Canada	—	—	—	—	3	—	—	—	—	—	—	—	1	—
Stati Uniti	8	—	91	—	1 049	8	13	—	29	—	49	12	82	37	
Centro America	—	—	5	—	25	—	—	—	—	—	7	—	1	—	
Brasile	2	—	26	—	287	3	4	—	4	—	21	2	58	22	
Plata {	Argentina	5	—	50	—	699	3	8	—	8	—	77	—	62	66
	Uruguay	—	—	1	—	59	—	—	—	—	5	—	14	17	
Altri paesi del Sud Ame- rica	—	—	7	—	80	—	1	—	1	—	16	—	11	4	
Australia	7	—	—	—	11	1	1	—	—	—	1	—	—	—	
Altri paesi	—	—	—	—	8	—	6	—	—	—	7	—	—	—	
Totale	22	—	180	—	2 221	15	33	—	42	—	183	14	229	146	

Paesi di destinazione	Professioni liberali		Artisti da teatro, musicanti		Appartenenti a condizioni non professionali		Altre professioni e professioni ignote o non specificate		Totale			
	M.	F.	M.	F.	M.	F.	M.	F.	M.	F.	In com- plesso	
	Canada	1	—	—	—	3	5	—	5	8	10	18
Stati Uniti	201	18	142	57	951	929	71	718	2 686	1 779	4 465	
Centro America	5	—	—	—	11	7	—	16	54	23	77	
Brasile	131	10	40	44	167	268	—	138	740	487	1 227	
Plata {	Argentina	211	14	155	105	363	558	4	397	1 642	1 143	2 785
	Uruguay	21	1	1	—	40	54	—	34	141	106	247
Altri paesi del Sud Ame- rica	29	2	2	—	38	28	—	82	185	116	301	
Australia	2	—	9	—	8	9	—	6	39	16	55	
Altri paesi	—	—	—	—	1	3	—	8	22	11	33	
Totale	[601	45	349	206	1 582	1 861	75	1 404	5 517	3 691	9 208	

EMIGRATI RIMPATRIATI DA PAESI TRANSOCEANICI

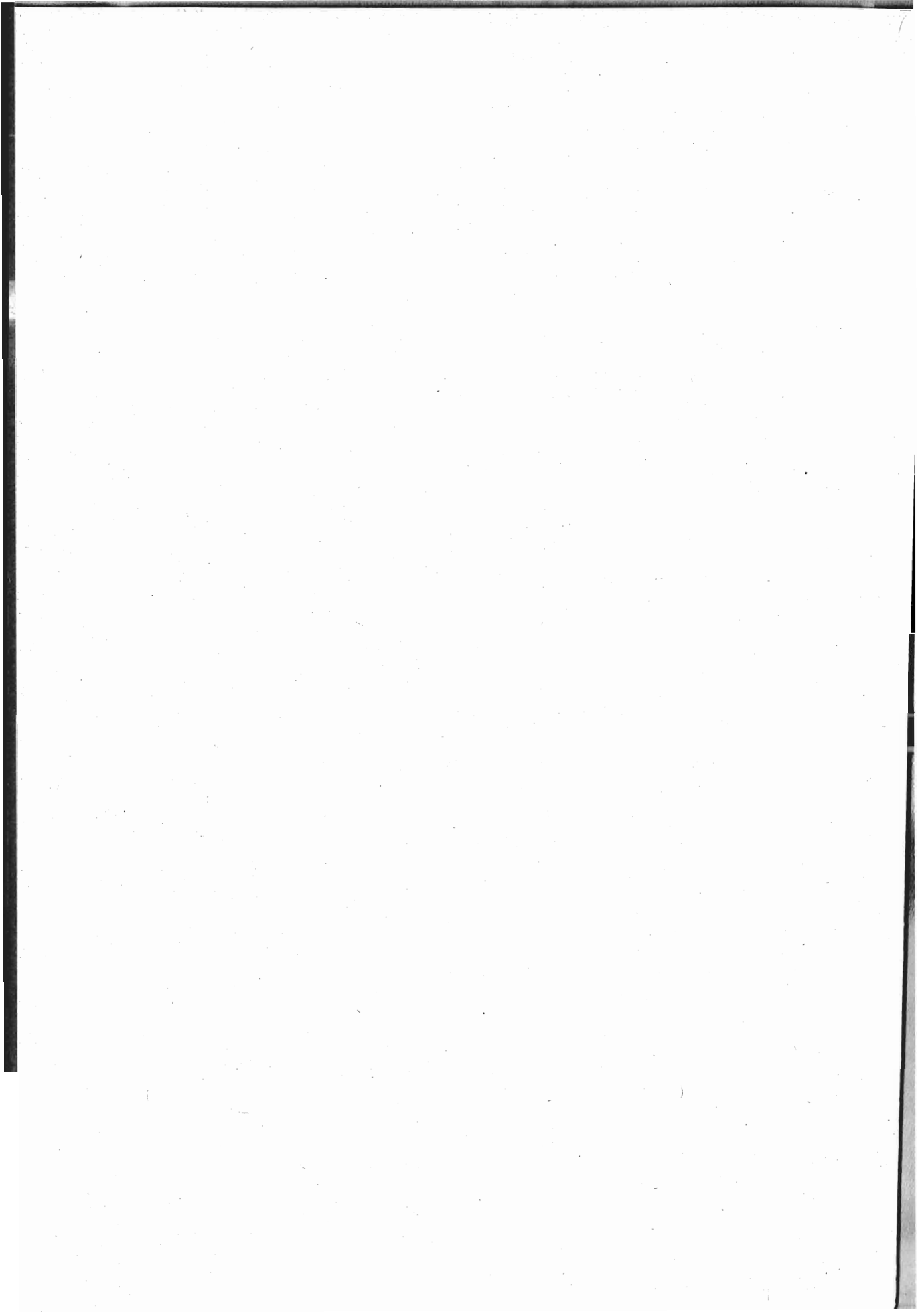

EMIGRANTI RIMPATRIATI DA PAESI TRANSOCEANICI

I. — *Notizia generale.* — L'indagine parallela a quella relativa alla *emigrazione* dall'Italia consiste nel ricercare se ed in quale misura si siano verificati rimpatri dalle singole regioni dove i nostri connazionali si erano recati per ragioni di lavoro e verso quali zone del Regno i rimpatriati si siano indirizzati. Ciò soprattutto allo scopo di calcolare, sia pure con una certa latitudine di apprezzamento, la efficacia reale del movimento emigratorio sulla popolazione nazionale.

L'indagine che segue considera quella parte di emigrazione (*transoceanica*) che presenta di per se stessa e per i paesi verso cui si indirizza un carattere maggiore di permanenza, a differenza del carattere contingente e del tutto temporaneo che può avere una emigrazione in terre europee, soprattutto in quelle più vicine alla frontiera italiana (Francia, Svizzera, Europa centrale).

In quanto al metodo di raccolta dei dati per questa categoria, giova rammentare che l'art. 25 del regolamento approvato con R. D. 21 settembre 1901, n. 445, per la tenuta del registro di popolazione, prescrive che i cittadini emigrati all'estero, quando rientrano nel Regno, devono, entro un mese dall'arrivo, darne notizia al Sindaco del Comune nel quale vengono a stabilirsi, per essere reinscritti sul registro medesimo. Ma è noto che nella maggior parte dei Comuni questo registro è tenuto in modo tutt'altro che regolare, sicchè ben scarso valore può attribuirsi ai dati ricavati da esso.

Il Commissariato generale dell'emigrazione provvide sin dal 1902 a raccogliere notizie sul numero dei passeggeri sbarcati nei porti del Regno e provenienti da paesi transoceanici. I dati sono forniti dagli Ispettori dell'emigrazione che hanno sede nei porti di imbarco sulla base delle liste dei passeggeri loro consegnate dai capitani dei piroscafi. La classificazione dei passeggeri arrivati era dapprima limitata alla distinzione secondo la nazionalità e secondo la classe occupata a bordo; per i passeggeri italiani che avevano compiuto il viaggio in terza classe veniva data altresì la ripartizione secondo i paesi di provenienza.

Ma si riconobbe che notizie così sommarie erano insufficienti per uno studio approfondito del movimento dei rimpatri, e perciò il Commissariato, accogliendo un voto espresso nel luglio 1907 dal Comitato permanente del Consiglio dell'emigrazione, stabilì di eseguire una prima indagine sui rimpatri dalle Americhe nel biennio 1905-1906, i cui risultati furono pubblicati nel *Bollettino dell'emigrazione* sotto il titolo: « Saggio di statistica dei rimpatriati dalle Americhe ».

Le indagini furono proseguite fino a tutto l'anno 1919 con lo stesso metodo, ma con taluni miglioramenti nel procedimento di rilevazione, che erano stati suggeriti dall'elaborazione del primo materiale raccolto. A partire dal 1920 fu invece adottato anche per la statistica dei rimpatri, come per gli espatri dalla Madre Patria, il sistema della cedola da staccarsi dal passaporto, sistema per mezzo del quale questo importante fenomeno sociale è registrato più esattamente e compiutamente, in quanto che la rilevazione riguarda ora anche coloro che rimpatriano da paesi continentali, mentre prima era limitata a quelli che ritornavano da paesi transoceanici.

Le statistiche degli emigranti di ritorno compilate dal Commissariato generale

dell'emigrazione contengono le seguenti notizie per l'emigrazione continentale: rimpatriati da ogni singolo paese di provenienza classificati secondo le diverse regioni di destinazione nel Regno, secondo il sesso e secondo i mestieri o le professioni esercitate.

* * *

a) MOVIMENTO DEGLI EMIGRANTI RIMPATRIATI.

2. — *Porti di sbarco.* — La maggior parte dei rimpatriati preferì come porto di approdo quello di Napoli, con cifre notevolmente elevate anche in confronto di Genova che segue, statisticamente, subito dopo. Soltanto nel 1902 e nel 1909, per il periodo prebellico, le cifre date dal porto di Genova furono superiori a quelle di Napoli. La preminenza di Genova fu poi assoluta nel triennio più intenso della guerra (1916-1918), in cui fu nullo, o quasi, il movimento degli altri porti di sbarco.

Nei tre periodi in esame, prebellico, bellico e postbellico, si ebbero, nel complesso, le seguenti proporzioni:

	<i>Porti di sbarco.</i>						<i>Porti esteri</i>
	<i>Napoli</i>	<i>Genova</i>	<i>Palermo</i>	<i>Messina</i>	<i>Livorno</i>	<i>Trieste</i>	
1902-1913 . . .	57,56	32,97	3,05	—	—	—	6,42
1914-1918 . . .	52,04	41,95	3,21	0,01	0,01	—	2,78
1919-1925 . . .	62,04	20,05	15,86	0,20	—	0,24	1,61

Notevole, oltre il già notato movimento del porto di Napoli, anche quello sempre più crescente del porto di Palermo, che nell'ultimo periodo si presenta di poco inferiore al porto di Genova. Ciò è in stretta correlazione col fenomeno altrove rilevato, che l'emigrazione transoceanica è prevalentemente meridionale. Se nell'esodo dalla Madre Patria non si ha riguardo al porto di partenza ma alla destinazione, nel viaggio di ritorno l'emigrante ha una più particolare indicazione di arrivo e presceglie quindi il porto che possa avvicinarlo più rapidamente alla sua terra.

Notevole anche la sensibile ripresa dei porti esteri che più servono al movimento oltre confine dei nostri emigranti e che davano al rimpatrio dei nostri connazionali, nel 1902, una cifra effettiva di 5739 sopra un totale di 101.075 rimpatriati, mentre ne davano 5920 sopra 73.951 nel 1925, dopo una lunga stasi nel periodo 1916-1923.

* * *

3. — *Paesi di provenienza.* — Nelle sue cifre complessive il movimento di rimpatrio segue all'incirca le direttive del movimento di espatrio. Dalle regioni verso le quali il flusso di emigrazione fu maggiore si presenta maggiore il riflusso degli emigrati di ritorno. Sono per conseguenza in prima linea gli Stati Uniti, seguiti dai paesi del Plata, dal Brasile e dalle altre regioni transoceaniche, con percentuali che per la prima nazione si affermano con un fortissimo distacco da quelle di tutte le altre.

Così nel 1908 e nel 1919 oltre l'80 % dei rimpatriati proveniva dall'America del Nord.

Le percentuali fornite dalle tavole statistiche possono raggrupparsi, per periodi, nel modo seguente :

Anni.	Stati Uniti.	Plata.	Brasile.	Centro America.	Australia.	Altri paesi transoceanici.
			(Ogni 100 rimpatriati in totale).			
1902	49,66	21,61	27,94	0,62	0,17	—
1908	80,06	14,69	4,88	0,35	0,01	0,01
1914	68,51	22,09	5,87	0,37	0,24	2,92
1919	85,61	8,54	2,37	0,07	—	3,41
1925	58,83	31,60	6,90	0,29	1,07	1,31

Occorre richiamare, a questo punto, le cifre della popolazione italiana nei paesi di oltre Oceano date altrove e che, per quanto in linea del tutto approssimativa, possono costituire un indice dell'esodo complessivo nazionale.

Secondo le statistiche tratte dagli ultimi censimenti e trascurando quindi le valutazioni ulteriori per calcolo, vi erano :

- negli *Stati Uniti* — circa 3.750.000 italiani ;
- nel *Plata* { *Argentina* — 1.830.000 italiani ;
- { *Uruguay* — 190.000 italiani ;
- nel *Brasile* — 1.840.000 italiani.

L'esodo dagli Stati Uniti assume un valore particolare ove si considerino il quantitativo della popolazione italiana ivi esistente in confronto di quella stabilitasi nelle regioni del Sud America e le condizioni demografiche delle singole nazioni e si richiami un rilievo fatto altrove trattando dei paesi di destinazione a cui si indirizzavano le correnti emigratorie.

Il periodo di *saturazione politica* in gran parte raggiunto dall'emigrazione nazionale nei paesi brasiliani e nelle regioni del Plata non trova ancora riscontro negli Stati Uniti, dove gli italiani costituiscono meno di un 4 % della popolazione bianca e meno di un 3,60 % della popolazione totale.

Accanto al fattore sopra accennato ve ne è un altro, e cioè il fattore *demografico* che indirizza altrove, in ubbidienza inconsapevole a una di quelle tante leggi morali che governano i mondi e le cose, le correnti emigratorie. Bisogna infatti rammentare che gli emigranti per gli Stati Uniti vi trovano oggi una densità media di popolazione di circa 14 abitanti per Km², in aumento sempre più considerevole, contro una densità del 3,40 % per Km² nelle regioni del Plata e del 3,60 nel Brasile.

Pertanto le correnti di emigrazione nazionale hanno incontrato, nel loro cammino, un duplice ostacolo. Saturate politicamente le zone del Brasile e del Plata o giunta quanto meno l'immigrazione in questi paesi a limiti oltre i quali il continuo flusso di emigranti di una identica nazionalità poteva apparire non scevro di pericolo, esse sono andate intensificando (periodo immediatamente prebellico) la marcia verso gli Stati Uniti, verso una regione, cioè, lontana ancora da pericoli di saturazione politica, meno fornite quindi di popolazione italiana e rese più desiderabili dalla leggenda di facili impieghi di capitale e di lavoro.

Ma il fattore demografico e il genere di vita del Nord America a carattere intensivo (economia prevalentemente industriale) contribuirono ciascuno per sè a frenare questo flusso di immigrazione italiana. Il sintomo inconsapevole fu dato, nel dopoguerra, dalla legislazione restrittiva, che chiuse quasi tutte le porte agli emigranti di nostra nazio-

nalità, mentre tale brusco arresto non si verificava negli Stati del Sud, ad economia prevalentemente agricola e dove le correnti di emigrazione trovarono quindi una possibilità migliore, se non più facile, di impiego.

Donde il rilievo che l'emigrazione si diresse verso il Brasile ed il Plata in proporzioni meno imponenti, ma più sicure e stabili che non nel Nord America, e trovò modo di stabilizzarvisi in misura più notevole di quanto non si sia verificato per gli Stati Uniti, dove il fattore demografico e l'economia industriale del paese aggravavano ciò che negli Stati del Sud era dovuto al fenomeno della saturazione politica e rendevano meno facile l'assettamento della mano d'opera che vi si recava da terre d'oltre Oceano.

Tre sono pertanto gli elementi che possono giustificare un arresto di immigrazione:

- saturatione politica ;
- fattore demografico ;
- economia industriale o agricola del paese.

I primi due elementi possono influire indipendentemente l'uno dall'altro sullo stabilizzarsi della immigrazione. Può infatti esservi saturazione politica ove il coefficiente demografico della regione sia basso, o viceversa.

Il terzo elemento viene in concreto a dipendere dal coefficiente demografico, essendo ovvio che ogni maggiore intensità di popolazione corrisponde ad una economia locale più specializzata.

Conseguenza delle considerazioni che si sono premesse non è che la proporzione dei rimpatri dagli Stati Uniti debba essere *effettivamente* maggiore della proporzione dei rimpatri offerti dal Brasile e dalle regioni del Plata. Essa sarà, *numericamente*, maggiore o minore che non nelle altre nazioni sud americane, ma ciò non interessa che sino ad un certo punto. Quello che è invece assai notevole è che l'elemento demografico e il fattore economico influiscono in modo altissimo per far sì che *in rapporto* al numero, sia pure approssimativo, degli italiani dimoranti negli Stati Uniti, si presenti assai più notevole che non per il Brasile e per il Plata la proporzione dei rimpatriati.

Nel confronto poi tra il Brasile e il Plata, gran parte della Repubblica Brasiliana è oggi di fatto chiusa, per ragioni politiche, climatiche, assistenziali o di altro genere ad una vera e propria emigrazione europea, mentre ciò non si verifica se non per un quantitativo molto inferiore nei territori del Plata, ed il rapporto dei rimpatriati, in relazione alla popolazione italiana, si manterrà assai più alto per il Brasile per la maggiore saturazione politica italiana che ivi si è verificata negli Stati atlantici, gli unici aperti effettivamente alla mano d'opera nazionale. Ne deriva che il rapporto odierno fra Brasile e Plata potrà rovesciarsi unicamente quando anche l'interno brasiliano, vero continente vergine, quasi inesplorato, ricchissimo ma non ancora adatto all'opera dell'agricoltura e tanto meno quindi all'opera dell'industriale, sarà suscettibile di valorizzazione.

Nel periodo 1902-1925 partivano per i tre principali Stati atlantici circa 5 milioni di emigranti italiani così divisi :

<i>Stati Uniti.</i>	<i>Brasile.</i>	<i>Plata (Argentina e Uruguay).</i>
3.351.529	254.295	1.251.910

Ne rimpatriavano :

<i>Stati Uniti.</i>	<i>Brasile.</i>	<i>Plata (Argentina e Uruguay).</i>
2.095.496	257.956	680.552

Per ogni cento partiti nei 24 anni in esame si avevano pertanto le seguenti proporzioni di rimpatriati :

<i>Stati Uniti.</i>	<i>Brasile.</i>	<i>Plata (Argentina e Uruguay).</i>
62,52 %	101,44 %	54,36 %

Tenuto conto però dei rapporti tra popolazione effettiva e locale e popolazione italiana ed oriundo-italiana, in base ai più recenti censimenti, rapporti che davano i seguenti risultati:

Stati Uniti: 4,06 italiani od oriundo-italiani per 100 abitanti;

Brasile: 6,00 italiani od oriundo-italiani per 100 abitanti;

Plata (Argentina e Uruguay): 20,47 italiani od oriundo-italiani per 100 abitanti e considerata come eguale a 100 la popolazione italiana del Nord America, si ottenevano i seguenti coefficienti:

Stati Uniti	— 100	} intensità di popolazione italiana.
Brasile	— 148	
Plata	— 504	

Poste a confronto queste cifre con la percentuale dei rimpatriati dal Nord America fatta eguale a cento, si ha che, per avere lo stesso rapporto degli Stati Uniti, avrebbero dovuto rimpatriare nel periodo in esame:

dal Brasile 92,53 emigranti contro 101,44 effettivamente rimpatriati;
dal Plata 315,10 » » 54,36 » »

A parte la notevolissima differenza per le regioni del Plata, che riconferma nel modo più preciso la considerazione già fatta, la poca diversità delle due cifre, effettiva e di rapporto, date dal Brasile, è spiegata dalla circostanza altrove accennata, della massima saturazione politica, cioè, nel Brasile di alcune zone atlantiche, mentre è ancora quasi completamente chiuso alla emigrazione nazionale lo sconfinato territorio amazzonico.

L'intensità di rimpatrio, in rapporto alla intensità di popolazione, si verifica pertanto in prima linea dagli Stati Uniti (economia prevalentemente industriale), e poi dalle regioni del Brasile e del Plata (economia prevalentemente agricola).

Degno di nota è il quantitativo totale di rimpatriati durante e immediatamente dopo il periodo bellico:

Anni 1915-1918 (periodo bellico) in complesso:

<i>Emigranti partiti per paesi transoceanici.</i>	<i>Rimpatriati da paesi transoceanici.</i>	<i>Percentuale dei ritornati sui partiti.</i>
99.711	232.874	233,55

(Cifre effettive)

La proporzione dei rimpatriati in confronto dei partiti durante il periodo bellico è elevatissima ovunque e particolarmente nelle regioni del Plata e del Brasile.

	<i>Partiti.</i>	<i>Rimpatriati.</i>	<i>Percentuali dei rimpatriati sui partiti.</i>
Stati Uniti	83.643	131.992	157,80
Brasile	4.156	15.760	379,21
Plata (Argentina e Uruguay)	10.593	79.570	751,16

Subito dopo la cessazione del periodo bellico, negli anni 1919-1925, la proporzione si inverte e i partiti per terre transoceaniche ritornano, in gran parte per opera dei richiamati alle armi venuti in Patria a compiere il loro dovere civico di soldati, ad essere in misura notevolmente maggiore dei rimpatriati.

In complesso nel periodo 1919-1925:

<i>Partiti per paesi transoceanici.</i>	<i>Rimpatriati.</i>	<i>Percentuale dei ritornati sui partiti.</i>
1.033.542	489.933	47,40

La proporzione dei rimpatriati, in confronto dei partiti nel periodo post-bellico, supera la media generale soltanto per gli Stati Uniti. L'America del Sud, ed in particolar modo il Brasile, danno percentuali assai basse di rimpatriati.

	Periodo 1919-1925:		
	Partiti.	Rimpatriati.	Percentuali dei rimpatriati sui partiti.
Stati Uniti	557.096	346.791	62,26
Brasile	68.501	27.270	39,84
Plata (Argentina e Uruguay) .	362,101	103.485	28,63

Ciò conferma quanto in precedenza si è detto circa il maggior carattere di stabilità che presenta l'emigrazione verso le regioni del Sud America, mentre le correnti migratorie dirette verso gli Stati Uniti, anche prima delle recenti restrizioni legislative, mostravano una stabilità notevolmente minore.

* * *

4. — *Sesso ed età.* — Per quanto si riferisce al sesso ed all'età, è in ogni momento notevole ed elevatissima, fra gli emigranti rimpatriati, la prevalenza dell'elemento maschile. Nel periodo anteguerra dal 1902 al 1913 essa raggiunge una media di circa l'85 % contro un 15 % di femmine, con un minimo dell'83,06 nel 1909.

Nel periodo bellico 1914-1918 aumenta la proporzione dei maschi sino ad un 92,31 % nel 1917 e diminuisce correlativamente la proporzione delle femmine rimpatriate.

Subito dopo la guerra invece e soprattutto nel 1922 la proporzione femminile tende ad aumentare. I maschi rimpatriati discendono sino ad un 75,36 % del totale nel 1922, per riprendere lievemente, con oscillazioni, sino ad un 79,83 % nell'ultimo anno in esame. In tutti gli anni di questo periodo le percentuali femminili superano quelle degli anni anteriori alla guerra.

In quanto all'età, le statistiche raggruppano i rimpatriati in due grandi categorie, secondo che la loro età sia inferiore o superiore ai dieci anni.

Le percentuali dei primi nei tre periodi, dell'ante-guerra, bellico e post-bellico, seguono le stesse vicende della emigrazione femminile di rimpatrio in aumento o in diminuzione.

Nel seguente specchio sono riportati, per ciascuno dei tre indicati periodi, i massimi e i minimi dati percentuali dei rimpatriati per sesso e per età.

		Maschi.	Femmine.	Minori degli anni 10.	Maggiori degli anni 10.
1902-1913	massimo	87,50	12,50	13,07	86,93
	minimo	83,06	16,94	9,58	90,42
1914-1918	massimo	92,31	7,69	10,60	89,40
	minimo	85,21	14,79	5,01	94,99
1919-1925	massimo	85,73	14,27	17,63	82,37
	minimo	75,36	24,64	9,80	90,20

* * *

5. — *Regioni di destinazione.* — È utile esaminare ove si diressero prevalentemente, nei loro viaggi di ritorno, gli emigranti reduci dalle terre transoceaniche. Per sintetizzare in un prospetto e in un breve commento le tavole, che analiticamente riportano i dati per ogni paese di oltremare e per ciascuno degli anni dal 1905 al 1925, potrà limitarsi,

l'indagine agli Stati Uniti, al Brasile e all'Argentina, ai tre Stati cioè che raccolgono il quantitativo maggiore della mano d'opera italiana, ed ai quattro anni, iniziale, intermedi e finale del periodo in esame (1905, 1913, 1919 e 1925), tralasciando, per ovvie ragioni statistiche, le cifre delle terre redente che si hanno solo per gli ultimi anni, il periodo bellico, che, per contingenti motivi, non offre, in questa ricerca, se non un valore assai relativo e le forti percentuali date dagli emigranti in transito e da quelli per cui non fu possibile conoscere la regione ove si dirigevano.

Ogni 1000 emigranti dagli Stati Uniti.

Anni.	Piemonte.	Liguria.	Lombardia.	Veneto.	Emilia.	Toscana.
1905	11,30	25,47	14,52	9,10	11,87	17,85
1913	9,49	16,21	8,47	7,58	9,44	12,59
1919	11,60	14,52	9,45	18,68	10,25	17,23
1925	32,71	40,10	25,35	23,91	17,92	36,90

Anni.	Marche.	Umbria.	Lazio.	Abruzzi e Molise.	Campania.
1905	13,68	2,94	26,87	126,04	396,13
1913	14,76	6,83	41,05	130,68	333,11
1919	24,25	7,87	51,42	155,75	220,15
1925	15,25	3,99	27,08	94,37	269,62

Anni.	Puglie.	Basilicata.	Calabrie.	Sicilia.	Sardegna.
1905	31,80	29,03	121,10	162,09	0,21
1913	57,07	29,09	110,58	210,90	2,19
1919	80,59	25,08	136,87	212,40	3,23
1925	60,02	22,00	94,55	223,88	2,67

Ogni 1000 rimpatriati dal Brasile.

Anni.	Piemonte.	Liguria.	Lombardia.	Veneto.	Emilia.	Toscana.
1905	33,50	23,34	83,59	181,36	60,25	89,55
1913	33,24	32,27	71,75	159,15	42,40	104,75
1919	39,58	64,58	73,96	114,08	26,04	114,58
1925	60,44	53,04	57,61	203,26	23,48	108,04

Anni.	Marche.	Umbria.	Lazio.	Abruzzi e Molise.	Campania.
1905	28,88	31,07	35,20	69,06	141,28
1913	11,35	9,89	27,24	39,89	205,93
1919	18,23	3,65	26,04	19,79	163,02
1925	9,78	4,35	21,52	31,74	162,17

Anni.	Puglie.	Basilicata.	Calabrie.	Sicilia.	Sardegna.
1905	23,71	37,75	131,43	25,84	4,19
1913	32,19	39,97	155,50	30,18	4,30
1919	66,67	43,23	159,37	59,37	1,56
1925	30,65	34,13	152,18	23,91	4,13

Anni.	Ogni 1000 rimpatriati dall'Argentina.					
	Piemonte.	Liguria.	Lombardia.	Veneto.	Emilia.	Toscana.
1905.	201,81	74,51	118,91	45,25	30,80	36,61
1913.	158,70	75,96	95,77	52,38	24,88	27,06
1919.	193,29	77,11	99,23	56,32	28,75	31,40
1925.	159,03	81,16	86,14	85,39	22,42	29,59
Anni.	Marche.	Umbria.	Lazio.	Abruzzi e Molise.	Campania.	
1905.	89,76	3,03	6,06	63,73	79,92	
1913.	71,59	5,75	9,61	46,46	88,47	
1919.	92,89	2,95	13,71	54,76	58,68	
1925.	49,82	4,73	13,90	61,43	94,31	
Anni.	Puglie.	Basilicata.	Calabrie.	Sicilia.	Sardegna.	
1905.	18,33	39,69	142,66	47,69	1,24	
1913.	43,33	27,23	112,09	142,25	18,47	
1919.	33,47	25,36	103,21	115,30	11,65	
1925.	40,51	28,05	124,40	98,05	4,48	

Per i rimpatriati dagli Stati Uniti sono in prima linea le regioni abruzzese-molisana, campana, calabrese e siciliana. Le minori proporzioni di rimpatri dall'America del Nord sono invece date dall'Italia settentrionale. Ciò corrisponde assai probabilmente alla maggiore selezione dell'emigrazione diretta dall'Italia settentrionale verso gli Stati Uniti, selezione che consente una migliore possibilità di adattamento in un paese ad economia prevalentemente industriale.

Dal Brasile gli emigranti ritornano in preferenza verso il Veneto, la Toscana, la Campania e le Calabrie. Le altre regioni offrono percentuali di rimpatrio in massima parte perequate.

Dall'Argentina il ritorno prevalente si ha verso il Piemonte, le Calabrie e la Sicilia.

In generale può dirsi che per l'Italia settentrionale vi è una tendenza al rimpatrio da parte di coloro che si diressero verso zone ad economia prevalentemente agricola. Per l'Italia meridionale la tendenza al rimpatrio è da parte di coloro che si diressero invece verso zone ad economia prevalentemente industriale.

* * *

6. — *Professioni.* — Le tavole statistiche che seguono offrono anche, per il periodo 1916-1925, dati relativi alle professioni esercitate dai rimpatriati.

Dagli Stati Uniti i rimpatri comprendono, per gli uomini e con proporzioni elevate, gli addetti ai lavori campestri, alle industrie edilizie e di sterco e all'artigianato. I rimpatri di questa ultima categoria sono particolarmente notevoli negli ultimi anni in esame. Le donne sono per la massima parte raggruppate nella categoria delle attendenti a cure domestiche o senza professione.

	Ogni 100 rimpatriati nell'anno.					
	1916		1919		1925	
	Maschi.	Femmine.	Maschi.	Femmine.	Maschi.	Femmine.
Addetti ai lavori dei campi	25,47	2,64	30,95	3,53	9,69	0,27
Braccianti, terrazzieri, edili.	49,79	3,44	51,69	13,55	40,04	0,75
Operai qualificati e artigiani	13,00	1,66	12,77	1,65	37,75	2,20
Addetti al commercio e ai trasporti.	2,64	0,24	0,47	0,02	4,76	0,25
Esercenti professioni liberali, artistiche, ecc.	0,47	0,06	0,05	0,02	0,91	0,43

Mentre, pertanto, si è elevata la percentuale dei rimpatriati iscritti nella categoria degli operai qualificati ed artigiani, sono di molto diminuite le proporzioni di rimpatrio per gli addetti ai lavori dei campi, per i braccianti e gli edili.

Le cifre date dal Brasile variano considerevolmente da quelle ora rilevate per gli Stati Uniti.

	1916		1919		1925	
	Maschi.	Femmine.	Maschi.	Femmine.	Maschi.	Femmine.
Addetti ai lavori dei campi	35,52	3,39	23,23	9,19	35,92	2,45
Braccianti, terrazzieri, edili . .	14,99	—	40,26	13,99	15,58	0,43
Operai qualificati, artigiani.	23,21	3,09	17,53	2,71	19,37	1,28
Addetti al commercio e ai trasporti	8,86	0,62	9,87	1,25	15,39	0,11
Esercenti professioni liberali, artistiche, ecc.	3,89	0,62	1,03	0,42	3,34	0,75

Più divisa fra le categorie enunciate e le altre minori è la proporzione dei rimpatri dal Brasile. Notevoli le elevate percentuali date dagli addetti ai lavori dei campi, percentuali che sono, del resto, in intima correlazione col maggior numero di agricoltori, in confronto delle altre categorie, che emigrò precisamente verso il Brasile.

Poche varianti fra le cifre ora esaminate per il Brasile e quelle dell'Argentina.

	1916		1919		1925	
	Maschi.	Femmine.	Maschi.	Femmine.	Maschi.	Femmine.
Addetti ai lavori dei campi .	46,57	4,77	48,61	7,34	43,80	1,57
Braccianti, terrazzieri, edili .	15,06	0,18	18,55	5,20	26,61	0,89
Operai qualificati e artigiani .	14,98	2,77	13,66	2,71	13,32	1,35
Addetti al commercio e ai trasporti	4,48	0,35	7,53	0,50	7,43	0,17
Esercenti professioni liberali, artistiche, ecc.	1,33	0,41	1,40	0,50	1,08	0,67

L'Argentina e il Brasile, regioni essenzialmente agricole e dove quindi maggiormente si indirizzano, per emigrare, i lavoratori dei campi, offrono, per il maggiore quantitativo stesso di offerta, in omaggio ad una elementare legge economica, proporzioni più elevate di rimpatri in questa categoria.

Nel complesso generale dei rimpatriati da tutte le terre transoceaniche, si ha un aumento considerevole nella categoria dei braccianti, terrazzieri, edili e degli operai qualificati e artigiani. Diminuisce invece di molto il rimpatrio della mano d'opera agricola.

È necessario però rilevare ancora una volta, a questo proposito, quanto fu notato trattando, nella parte prima, dell'espatrio per professione. Che cioè gli addetti ai lavori dei campi hanno emigrato di anno in anno in misura più ridotta in confronto delle altre categorie e la diminuzione dei rimpatri non può, in parte, che essere corrispondente alla diminuzione degli espatri.

Rimpatri da tutte le terre transoceaniche.
(Ogni 100 rimpatriati nell'anno).

	1916		1925	
	Maschi.	Femmine.	Maschi.	Femmine.
Addetti ai lavori dei campi	35,29	3,65	24,35	0,89
Braccianti, terrazzieri, edili	31,20	1,58	33,27	0,76
Operai qualificati e artigiani	14,54	2,26	27,04	1,88
Addetti al commercio e ai trasporti	4,47	0,32	6,82	0,21
Professioni liberali, artistiche, ecc.	1,13	0,29	1,15	0,55

* * *

7. — *Raggruppamenti familiari.* — Per i tre principali paesi in esame, accaparratori del lavoro nazionale, si ha la seguente divisione per tre anni, iniziale, medio e finale del periodo 1905-1925, fra emigranti di ritorno isolati o in raggruppamenti di famiglie o di affini.

Anni.	Stati Uniti.		Brasile.		Argentina.	
	Isolati.	Raggruppati.	Isolati.	Raggruppati.	Isolati.	Raggruppati.
	(Ogni 100 rimpatriati da ciascun paese).					
1905	76,46	23,54	27,19	72,81	66,97	33,03
1914	74,53	25,47	47,38	52,62	66,14	33,86
1925	66,27	33,73	55,61	44,39	77,06	22,94

Per gli emigranti raggruppati il numero medio di persone, per gruppo, era :

Anni.	Stati Uniti.	Brasile.	Argentina.
1905	2,8	4,2	3,1
1914	2,9	3,5	3,1
1925	3,0	3,8	3,1

Dagli Stati Uniti i rimpatri avvengono quindi, in fortissima prevalenza, per gli emigranti isolati, con una costante progressione alla diminuzione. Aumentano al contrario in misura sempre maggiore i rimpatri isolati dal Brasile e dall'Argentina, tendendo assai probabilmente tutti i paesi in esame ad una stabilizzazione sopra una base di circa 70 isolati contro 30 raggruppati.

Notevoli ad ogni modo per la loro elevatezza le cifre degli emigranti di ritorno dal Brasile in gruppi di famiglie od affini.

* * *

8. — *Durata della residenza all'estero.* — In massima, tenuto conto tanto degli emigranti isolati quanto dei raggruppati in famiglie, la durata della residenza all'estero è fra i 3 e i 4 anni per gli isolati e dai 5 ai 9 anni per i capi di famiglia, con progressiva e considerevole tendenza verso un aumento.

Gli emigranti rimpatriati fra il 1909 e il 1925 e per i quali era possibile conoscere con esattezza la durata della residenza, davano, senza distinzione dei paesi di provenienza, le seguenti percentuali :

Anni.	Durata della residenza all'estero dei capi di famiglia.			
	Sino a 2 anni.	Da 3 a 4 anni.	Da 5 a 9 anni.	Oltre 10 anni.
1909	21,65	24,79	24,20	19,56
1915	27,52	25,37	27,39	10,32
1921	12,47	3,84	38,17	36,88
1925	14,75	15,65	15,62	37,29

Durata della residenza all'estero degli emigranti isolati.

Anni.	Sino a 2 anni.	Da 3 a 4 anni.	Da 5 a 9 anni.	Oltre 10 anni.
1909	35,25	32,01	15,38	6,37
1915	24,97	19,81	14,14	4,61
1921	27,00	4,47	36,80	21,52
1925	28,86	21,49	12,52	20,58

Gli anni 1915 e 1921 non possono fornire possibilità di proficui confronti, dato il loro particolare carattere di anno di guerra per il primo e dato che per il 1921 la crisi sociale e politica del periodo bellico non consentì un movimento normale di rimpatri emigratori.

Il confronto può farsi più logicamente tra il 1909 e il 1925. Se ne possono trarre due deduzioni. L'aumento considerevolissimo degli emigranti che ebbero residenza all'estero per oltre 10 anni (oltre il 37 % per i capi di famiglia e oltre il 20 % per gli isolati) e la riconferma quindi alla tendenza che ha l'emigrazione italiana a stabilizzarsi per periodi di tempo più considerevoli. La minore durata di residenza degli emigranti isolati in confronto dei capi di famiglia.

Fra le varie nazioni transoceaniche il Brasile e l'Argentina, paesi ad economia prevalentemente agricola, danno le durate maggiori di residenza, particolarmente dai cinque anni ai nove e dai dieci anni in su. Gli Stati Uniti mantengono delle medie minori.

Preferenza quindi dell'emigrante a permanere nelle regioni del Sud America o maggiore durata della realizzazione economica che forma l'indiscutibile obiettivo di ogni espatriato.

* * *

9. — *Genere del rimpatrio.* — In rapporto diretto con la maggiore permanenza dell'emigrante nel Brasile e nelle regioni del Plata è il genere del rimpatrio.

Durata minore presuppone adattabilità minore all'ambiente locale, e quindi maggiore possibilità di rimpatrio definitivo. Durata maggiore presuppone, al contrario, possibilità di sistemazione più salda e continua, se non addirittura a carattere permanente, e quindi rimpatrio dell'emigrante preferibilmente a carattere temporaneo e non definitivo.

Per gli anni più caratteristici del periodo in esame si ha il seguente schema, nel quale si omettono le percentuali relative ai rimpatri di durata incerta o senza indicazioni di sorta.

Anni.	Stati Uniti.		Genere del rimpatrio.		Argentina.	
	Definitivo.	Temporaneo.	Brasile.		Definitivo	Temporaneo.
			Definitivo.	Temporaneo.		
1909	30,61	37,09	41,34	28,63	27,89	37,41
1915	42,81	6,92	37,74	11,79	49,56	13,87
1921	49,39	26,75	33,90	18,88	38,58	21,88
1925	9,94	29,62	40,28	38,40	36,33	39,41

È da notare che un raffronto tra i due generi di rimpatrio non è possibile, per quanto riguarda gli Stati Uniti, per il periodo 1922-1925. Le cifre stesse risentono infatti della influenza della legislazione restrittiva nord-americana del 1922, in quanto

i rimpatriandi sino al 1921, nella certezza di potere, quando volessero, emigrare di nuovo nei paesi donde provenivano e non potendo precisare frattanto la durata del loro rimpatrio, che poteva anche, in ultima analisi, essere definitivo, lo dichiaravano tale. Dal 1922 invece la dichiarazione di temporaneità e la mancanza di indicazioni consentiva ad essi di mantenere in atto quel diritto potenziale di nuovo espatrio che altrimenti sarebbe stato loro precluso.

Si ebbe pertanto che, mentre nel 1921 i rimpatri di durata incerta o senza indicazione dagli Stati Uniti sommavano a 23,86 %, tale percentuale salì nel 1922 al 38,82 %, nel 1923 al 58,46 % e nel 1925, infine, alla cospicua cifra del 60,44 %.

Tale fenomeno non si è ripetuto, per ragioni ovvie, per il Brasile e per l'Argentina.

I confronti quindi, limitati al 1921, confermano in modo categorico la osservazione precedentemente fatta, della minore stabilità della emigrazione italiana nel Nord America e quindi della minore permanenza dell'emigrante in quei paesi e del più accentuato carattere definitivo del rimpatrio.

* * *

10. — *Mesi di rimpatrio.* — L'esame dei periodi preferiti dagli emigranti per il loro viaggio di rimpatrio non può essere proficuamente completo se non ponendolo in relazione ai periodi che gli emigranti nazionali prescelgono per i viaggi di espatrio.

Giova quindi raggruppare i dati forniti da due diverse tavole di questa seconda parte.

Considerati l'esodo e il rimpatrio per e da paesi transoceanici nel loro complesso, sempre per il periodo 1902-1925, si ha una maggiore prevalenza di rimpatriati nel terzo trimestre dell'anno (luglio-settembre), mentre le minori percentuali sono date dal trimestre gennaio-marzo. In questo periodo la proporzione dei rimpatriati è discesa sino a poco più del 17 contro 83 partiti, mentre in altri trimestri, come, ad esempio, nell'aprile-giugno 1908, tornavano in Italia 343 emigranti per ogni 100 partiti.

Esaminando questi dati per i tre principali paesi transoceanici e per alcuni anni più caratteristici dell'intero periodo, si possono trarre le seguenti percentuali, trimestre per trimestre, degli emigranti rimpatriati in confronto degli emigranti partiti :

Rimpatriati (in confronto di 100 partiti nel periodo corrispondente).

		1902	1910	1919	1925
Stati Uniti.	1° trimestre . . .	11,31	17,43	4.963,13	45,33
	2° » . . .	13,77	18,82	1.350,89	80,64
	3° » . . .	32,71	67,03	397,42	99,97
	4° » . . .	60,89	171,28	612,98	152,72
Brasile . . .	1° trimestre . . .	35,45	125,67	—	41,29
	2° » . . .	323,84	163,66	51,98	96,99
	3° » . . .	253,19	126,73	44,29	64,44
	4° » . . .	164,15	102,06	61,45	32,24
Plata (Ar- gentina e Uruguay).	1° trimestre . . .	80,46	67,97	55,27	33,33
	2° » . . .	144,82	134,54	123,03	97,85
	3° » . . .	112,24	76,00	97,50	51,04
	4° » . . .	27,57	10,17	55,43	14,07

A parte i primi trimestri del 1919 per gli Stati Uniti, poichè non ancora si era ripreso, subito dopo la guerra, il ritmo emigratorio verso l'America del Nord e i rimpatriati superavano quindi notevolmente, in cifre effettive ed in rapporto, il numero degli emigranti che partivano, è evidente che il periodo del massimo esodo verso gli Stati Uniti è il primo trimestre gennaio-marzo di ciascun anno, mentre il periodo del massimo rimpatrio è l'ultimo trimestre ottobre-dicembre.

Per il Brasile egualmente si ha nel primo trimestre un quantitativo proporzionalmente maggiore di partenti in confronto dei rimpatriati che predominano invece, ed anche in misura elevata, nel trimestre aprile-giugno.

Per le regioni del Plata infine, il periodo del massimo esodo dall'Italia (emigranti partenti) è quello fra l'autunno e l'inverno, con prevalenza nel trimestre ottobre-dicembre, mentre il massimo rimpatrio è nel periodo primaverile aprile-giugno.

Dal Nord America pertanto gli emigranti preferiscono rimpatriare verso la fine dell'anno (periodo autunnale) e dal Sud America verso il periodo di primavera.

* * *

II. — *Rimpatri attraverso porti esteri.* — Poco notevole in ogni anno, per il periodo 1902-1925, il numero degli emigranti nazionali rimpatriati attraverso porti esteri. Le cifre variano da un totale di 5739 nel 1902 a massimi di poco superiori ai 14 mila rimpatriati nel 1907 e di circa 20 mila nel 1908.

Dopo il 1911 le cifre vanno decrescendo sino all'inizio del periodo bellico in modo tale che nel 1915 si avevano soltanto 3279 emigranti di ritorno attraverso i porti di Le Havre e di Bordeaux.

Per gli anni 1916 a 1923 mancano completamente notizie al riguardo. Negli anni 1924 e 1925 si ha una lieve ripresa di immigranti attraverso il porto di Le Havre con totali di 3558 e di 5920.

In quanto ai periodi di tempo preferiti da questi esigui quantitativi di immigranti per il loro ritorno in Patria, è preferito, con proporzioni assai notevoli, il trimestre ottobre-dicembre. Nel primo trimestre di ogni anno si ebbero invece le minori cifre di rimpatriati.

* * *

b) MOVIMENTO DEGLI EMIGRANTI STRANIERI GIUNTI NEI PORTI ITALIANI.

12. — *Paesi di provenienza.* — Oltre agli emigranti di ritorno, i porti nazionali accolsero un certo numero di immigranti stranieri con cifre che presentano da un anno all'altro una massima variabilità, da un minimo poco superiore ai 2000 individui a un massimo di oltre 30 mila nel periodo pre-bellico.

Durante il periodo di guerra il numero degli immigranti stranieri si ridusse a cifre minime, quasi senza valore agli effetti statistici, per aumentare subito dopo, nel triennio 1919-1921, sino a un massimo di 42.557 e ridiscendere, nel quadriennio successivo, ad una media di circa 6400 immigranti stranieri per anno.

In quanto ai paesi di provenienza, il numero maggiore fu dato dagli Stati Uniti, con una media annua di 6512 immigranti, seguiti dalle regioni del Plata (Argentina

e Uruguay) con una media di 1927 e dal Brasile con una media di 999. A grande distanza gli altri paesi transoceanici.

In generale può calcolarsi che nel periodo in esame gli immigranti esteri sbarcati nei porti nazionali provenivano, in media :

67,8 per 100 dagli Stati Uniti ;
20,0 per cento dalle regioni del Plata ;
10,4 per cento dal Brasile ;
1,8 per cento da altri paesi transoceanici.

* * *

13. — *Porti di sbarco.* — Dei porti di sbarco fu preferito dagli immigranti stranieri quello di Napoli, nella media generale dell'intero periodo in esame, soprattutto per le cifre altissime (24.394, 29.428 e 15.935 immigranti) avutesi negli anni 1908, 1920 e 1921.

Il porto di Genova presentò percentuali notevoli nel periodo 1902-1911 e particolarmente durante la guerra. Dopo, a partire dal 1919, gli fu sempre preferito il porto di Napoli.

A notevole distanza gli altri principali porti nazionali e nell'ordine, Palermo, Trieste e Messina.

* * *

c) MOVIMENTO DEI PASSEGGERI IN RIMPATRIO.

14. — *Classe occupata a bordo.* — Non molto notevole è la cifra dei passeggeri di 1^a e di 2^a classe giunti nel periodo in esame attraverso i porti nazionali.

Essa raggiunge il massimo di 42.447 (periodo anteguerra) nel 1914, per decrescere a cifre minime nel periodo bellico e risalire poi lentamente ad una media di poco superiore ai 22 mila passeggeri nei sette anni dal 1919 al 1925.

La maggior parte dei passeggeri di classe superiore era di nazionalità straniera nel periodo prebellico. Dopo, la proporzione si inverte a tutto vantaggio dei connazionali.

Il confronto fra gli emigrati di ritorno attraverso i porti del Regno ed i passeggeri dà le seguenti proporzioni per gli anni più caratteristici dell'intero periodo in esame e per ogni 100 di ciascuno gruppo :

	Emigrati.		Passeggeri di 1 ^a e di 2 ^a classe.		Totale dei passeggeri sbarcati.	
	Italiani.	Stranieri.	Italiani.	Stranieri.	Italiani.	Stranieri.
1902	97,40	2,60	39,05	60,95	90,90	9,10
1909	95,44	4,56	47,11	52,89	87,01	12,99
1914	95,69	4,31	49,68	50,32	88,50	11,50
1921	82,41	17,59	67,80	32,20	79,54	20,46
1925	90,48	9,52	41,56	58,44	78,04	21,96

* * *

15. — *Paesi di provenienza.* — Una certa utilità statistica può essere data dal considerare le cifre globali tanto dei passeggeri di classe quanto degli immigranti italiani e stranieri secondo i singoli paesi di provenienza.

Il seguente prospetto ne offre le percentuali per gli anni principali del periodo considerato dalle tavole statistiche e per i tre paesi di oltre Oceano che maggiormente accaparrano la mano d'opera nazionale :

	Totale dei passeggeri di classe ed emigrati transoceanici.				Provenienze principali.			
	Stati Uniti.		Argentina.		Brasile.			
	Italiani.	Stranieri.	Italiani.	Stranieri.	Italiani.	Stranieri.	Italiani.	Stranieri.
1905	86,13	13,87	82,36	17,64	92,65	7,35	93,72	6,28
1909	86,20	13,80	81,28	18,72	92,94	7,06	89,18	10,82
1914	88,04	11,96	88,09	11,91	90,45	9,55	81,55	18,45
1921	79,55	20,45	77,58	22,42	87,05	12,95	88,82	11,18
1925	76,65	23,35	74,11	25,89	86,55	13,45	67,46	32,54

Nel complesso delle cifre sopra enunciate i passeggeri di classe superiore e gli immigranti stranieri diedero un massimo (anno 1925) di poco più del 23 % in confronto del totale di passeggeri sbarcati attraverso porti nazionali. La media generale fu superata quasi ogni anno dalle cifre date dagli Stati Uniti e in due anni (1914 e 1925) fu egualmente superata dalle cifre fornite dal Brasile, mentre i rimpatri di passeggeri e di emigranti stranieri dalla Repubblica Argentina si mantennero costantemente a percentuali assai inferiori alla media complessiva.

Poichè l'Italia, per la posizione geografica rispetto alle regioni atlantiche, non può certamente essere considerata come un paese di transito, il sempre maggiore miglioramento delle medie straniere degli Stati Uniti non dovute alla legislazione restrittiva nord-americana (basta confrontare in proposito le ultime percentuali con quelle quasi identiche del 1921) potrebbe far ritenere che una sempre più costante e precisa organizzazione dei servizi marittimi tra quello Stato e i porti nazionali abbia servito ad accrescere numericamente e percentualmente il quantitativo dei passeggeri stranieri.

Ad accrescere la percentuale straniera ha però senza dubbio contribuito il movimento turistico verso l'Italia, assai più intenso dalle regioni nord americane che non da quelle sud americane.

16. — *Professioni dei passeggeri italiani.* — I passeggeri italiani di classe superiore, che non furono mai in numero molto elevato per tutto il periodo in esame, offrono possibilità di interessanti indagini statistiche per ciò che si riferisce alle professioni da essi esercitate.

Tali indagini sono limitate, attraverso i dati raccolti nella parte seconda, agli anni 1916-1925.

Raggruppando i passeggeri sbarcati nei porti italiani secondo le professioni principali dichiarate e secondo i principali paesi di provenienza, può darsi il seguente prospetto, limitatamente agli anni 1921 e 1925, data l'impossibilità di un proficuo confronto col precedente periodo bellico (1916-1918) e con quello immediatamente postbellico (1919-1920).

Paesi di provenienza.	Passeggeri italiani di 1 ^a e 2 ^a classe. (Cifre effettive).					
		Industrie agricole.	Addetti a industrie, operai e artigiani	Addetti ai commerci e ai trasporti	Addetti a servizi ed esercizi pubblici	Professioni liberali e artistiche e impiegati.
Stati Uniti	1921	719	3469	1612	294	651
	1925	15	39	1094	33	445
Plata (Argentina) e Uruguay	1921	29	89	630	1	389
	1925	22	57	913	11	628
Brasile	1921	1	52	199	4	116
	1925	2	45	425	6	431

Per considerare il valore statistico delle cifre sopra riportate occorre metterle a confronto col numero complessivo dei passeggeri di classe italiani che, nel periodo, sbarcarono nei vari porti del Regno.

Esso fu, nei singoli anni e per i principali paesi di provenienza :

	1916	1917	1918	1919	1920	1921	1922	1923	1924	1925
Stati Uniti	1768	1202	717	7896	8424	12082	8214	6095	3323	3373
Regioni del Plata	1039	364	224	1443	2328	2126	2799	3544	3157	3178
Brasile	337	213	245	570	930	648	895	1003	1262	1501

Nel 1921 pertanto 6745 passeggeri di classe italiani, provenienti dagli Stati Uniti denunziavano professioni o industrie particolari. Altri 5337 figuravano, genericamente, come attendenti a cure familiari (per la totalità femmine), appartenenti a condizioni non professionali, e di professione o condizione ignota o non specificata.

Le cifre erano, nel 1925, le seguenti : 1626 e 1747 passeggeri rispettivamente.

Così per le regioni del Plata si avevano, per i due gruppi, le seguenti cifre :

1921 — 1138 e 988

1925 — 1631 e 1547.

Per il Brasile infine le cifre erano :

nel 1921 — 372 e 276

nel 1925 — 909 e 592.

* * *

d) CONFRONTO TRA EMIGRANTI PARTITI E RIMPATRIATI.

17. — *Paesi di destinazione o di provenienza.* — Si è accennato, nelle prime pagine di questo capitolo, ad alcune cifre relative ai rimpatri in confronto con i partiti dal Regno.

Può essere utile considerare ora più particolarmente le cifre stesse per gruppi di anni e per tutti i paesi importatori del lavoro nazionale. poichè tale esame deve considerarsi come uno dei più necessari per studiare nella sua interezza, in relazione anche alle conseguenze demografiche che ne possano derivare, il doppio fenomeno dell'espatrio e del rimpatrio della popolazione lavoratrice nazionale.

I tre periodi in esame, pre-bellico, bellico e post-bellico, offrono, fra di loro, variazioni notevolissime di cifre effettive e di percentuali. I partiti e i rimpatriati per i paesi transoceanici, furono, rispettivamente, nei tre periodi indicati, in cifre effettive :

Periodo prebellico 1902-1914.

	Stati Uniti.	Plata (Argentina e Uruguay)	Brasile.	Altri paesi transoceanici.	Totale.
Partiti	2.710.790	879.216	181.638	18.335	3.789.979
Rimpatriati	1.616.713	497.497	214.926	23.476	2.352.612
Differenza dei partiti sui rimpatriati	+1.094.077	+ 381.719	— 33.288	— 5.141	+1.437.367
Rimpatriati per ogni 100 partiti	59,64	56,58	118,33	128,04	62,07

Periodo bellico 1915-1918.

	Stati Uniti.	Plata (Argentina e Uruguay).	Brasile.	Altri paesi transoceanici.	Totale.
Partiti	83.643	10.593	4.156	1.319	99.711
Rimpatriati	131.992	79.570	15.760	5.552	232.874
Differenza dei partiti sui rimpatriati	— 48.349	— 68.977	— 11.604	— 4.233	— 133.163
Rimpatriati per ogni 100 partiti	157,80	751,16	379,21	420,92	233,55

Periodo postbellico 1919-1925.

	Stati Uniti.	Plata (Argentina e Uruguay).	Brasile.	Altri paesi transoceanici.	Totale.
Partiti	557.096	362.101	68.501	45.844	1.033.542
Rimpatriati	346.791	103.485	27.270	12.387	489.933
Differenza dei partiti sui rimpatriati	+ 210.305	+ 258.616	+ 41.231	+ 33.457	+ 543.609
Rimpatriati per ogni 100 partiti	62,25	28,58	39,81	27,02	47,40

Periodo complessivo 1902-1925.

	Stati Uniti.	Plata (Argentina e Uruguay).	Brasile.	Altri paesi transoceanici.	Totale.
Partiti	3.351.529	1.251.910	254.295	65.498	4.923.232
Rimpatriati	2.095.496	680.552	257.956	41.415	3.075.419
Differenza dei partiti sui rimpatriati	+ 1.256.033	+ 571.358	— 3.661	+ 24.083	+ 1.847.813
Rimpatriati per ogni 100 partiti	62,52	54,36	101,44	63,23	62,47

Nei 24 anni in esame circa cinque milioni di connazionali sono partiti per terre transoceaniche ed appena tre milioni ne sono ritornati. La differenza è quindi, in cifra tonda, di 1.800 mila emigranti rimasti oltre Oceano.

La regione che maggiormente conservò la mano d'opera italiana in essi immigrata fu il Plata (Argentina e Uruguay), che diede, in complesso, soltanto 54 rimpatriati per ogni 100 partiti, mentre tale proporzione salì ad oltre 62 per gli Stati Uniti e ad oltre 101 per il Brasile.

Si è verificato quindi il seguente fenomeno, che le regioni del Plata, con un massimo di densità di popolazione nazionale (18,90 per ogni 100 abitanti), hanno avuto una immigrazione, nel periodo, numericamente molto minore che non quella diretta verso gli Stati Uniti, e ciò per il fatto altrove accennato della saturazione politica, già in atto, dell'emigrazione italiana in quelle terre, immigrazione però che ha assai più saldamente trovato nell'Argentina e nell'Uruguay possibilità di vita e di lavoro che non nell'America del Nord.

Il Brasile ha respinto un 1,44 % di emigranti nazionali in più di quelli ricevuti. Saturazione politica e demografica delle zone ove gl'italiani sono quasi unicamente addensati.

Non interessanti ancora dal punto di vista statistico le cifre fornite dall'Australia e dagli altri paesi transoceanici. È notevole soltanto che sopra oltre 65 mila partiti, nei 24 anni in esame, per tutte le altre terre transoceaniche, ne è rimpatriato il 63 per cento circa.

Assai alto e confortante, perchè indice di un tenace ricordo e di un saldo affetto per la Madre Patria, il numero di coloro che rimpatriarono durante il periodo di guerra e che in massima parte si componeva di uomini atti alle armi che tornavano in Italia a compiere il loro dovere civico di soldati.

Contro meno di 100 mila partiti si ebbe un ritorno di oltre 230 mila emigrati di oltre Oceano. Le percentuali più alte furono date dal Plata, dal Brasile e dal gruppo degli altri paesi transoceanici con un massimo, per l'Argentina e l'Uruguay, di 751 rimpatriati in confronto di ogni 100 partiti. È da notare, però, al riguardo che buona parte di connazionali atti alle armi residenti nell'America del Nord furono arruolati negli eserciti locali e prestarono egualmente servizio di guerra.

TAVOLE RIASSUNTIVE

A) — EMIGRATI ITALIANI E STRANIERI SBARCATI NEI PORTI DEL REGNO E IN PORTI ESTERI NEGLI ANNI 1902-1925.

- TAV. I. — Emigrati italiani e stranieri provenienti da paesi transoceanici, che sbarcarono nei porti del Regno e in porti esteri negli anni 1902-1925, classificati secondo i porti di sbarco.
- TAV. II, III, IV, IV-a, IV-b e IV-c. — Emigrati italiani rimpatriati da paesi transoceanici, che sbarcarono nei porti del Regno e in porti esteri negli anni 1902-1925, classificati secondo il sesso e l'età (TAV. II), i paesi di provenienza (TAV. III) e il mese in cui avvenne lo sbarco (TAV. IV, IV-a, IV-b e IV-c).
- TAV. V. — Emigrati italiani rimpatriati da paesi transoceanici, che sbarcarono in porti esteri negli anni 1902-1915, 1924 e 1925, classificati secondo il mese in cui avvenne lo sbarco.
- TAV. VI e VII. — Emigrati stranieri provenienti da paesi transoceanici, che sbarcarono nei porti del Regno negli anni 1902-1925, classificati secondo i paesi di provenienza (TAV. VI) e i porti di sbarco (TAV. VII).
- TAV. VIII. — Passeggeri italiani e stranieri provenienti da paesi transoceanici, che sbarcarono nei porti del Regno e in porti esteri negli anni 1902-1925, classificati secondo la classe occupata a bordo.

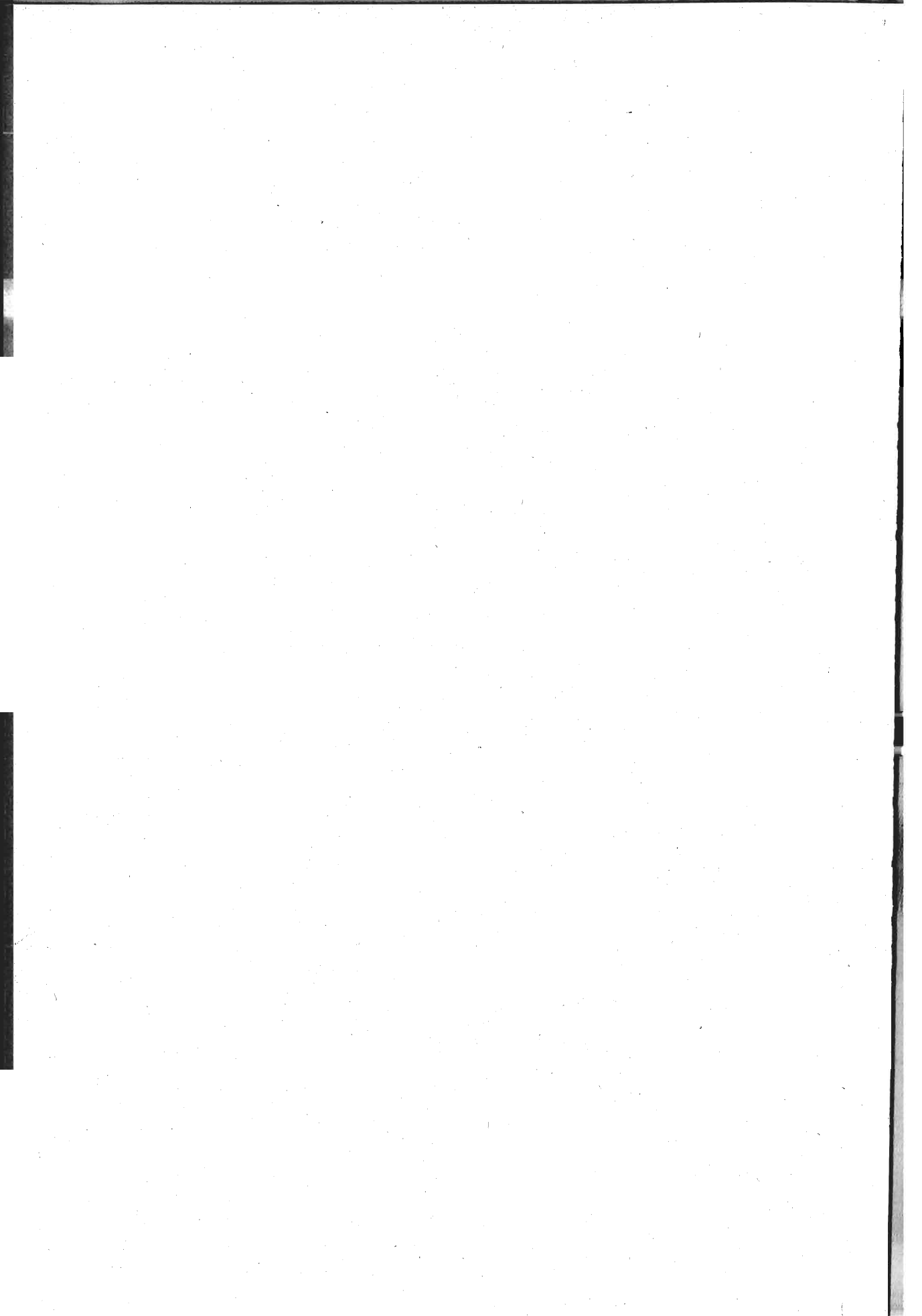

TAV. I. — Emigrati italiani e stranieri provenienti da paesi transoceanici, che sbarcarono nei porti del Regno e in porti esteri negli anni 1902-1925, classificati secondo i porti di sbarco.

Anni	Porti di sbarco						Totale	
	Genova	Napoli	Palermo	Messina	Trieste	Livorno		Porti esteri
Cifre effettive.								
1902	54 700	40 636	—	—	—	—	5 739	101 075
1903	55 941	68 649	—	—	—	—	10 060	134 650
1904	53 809	131 633	3 183	—	—	—	10 933	199 558
1905	48 477	68 193	217	—	—	—	9 121	126 008
1906	57 761	94 954	996	—	—	—	11 980	165 691
1907	80 778	157 886	3 608	—	—	—	14 449	256 721
1908	73 939	223 980	13 253	—	—	—	20 159	331 331
1909	69 563	50 479	10 581	—	—	—	10 003	140 626
1910	63 245	78 781	12 905	—	—	—	11 512	166 443
1911	71 259	125 802	13 330	—	—	—	14 331	224 722
1912	51 407	120 801	5 103	—	—	—	12 084	189 395
1913	55 470	123 698	4 870	—	—	—	12 938	196 976
1914	61 079	144 688	13 548	18	—	32	9 684	229 049
1915	72 287	93 629	1 402	18	—	—	3 279	170 615
1916	36 144	3 799	—	—	—	—	—	39 943
1917	16 822	405	—	—	—	—	—	17 227
1918	9 180	—	—	—	—	—	—	9 180
1919	13 916	80 783	5 694	—	—	—	—	100 393
1920	22 066	77 701	21 308	—	—	—	—	121 075
1921	19 478	72 819	20 554	—	1 102	—	—	113 953
1922	15 966	31 739	13 654	907	334	—	—	62 600
1923	12 547	24 082	8 132	257	—	—	—	45 018
1924	18 727	38 968	10 602	—	—	—	3 558	71 855
1925	15 367	39 214	13 450	—	—	—	5 920	73 951
Cifre proporzionali a 100 emigrati.								
1902	54,11	40,20	—	—	—	—	5,69	100
1903	41,55	50,98	—	—	—	—	7,47	100
1904	26,96	65,96	1,60	—	—	—	5,43	100
1905	38,47	54,12	0,17	—	—	—	7,24	100
1906	34,86	57,31	0,60	—	—	—	7,23	100
1907	31,46	61,50	1,41	—	—	—	5,63	100
1908	22,31	67,60	4,00	—	—	—	6,09	100
1909	49,47	35,90	7,52	—	—	—	7,11	100
1910	38,00	47,33	7,75	—	—	—	6,92	100
1911	31,71	55,98	5,93	—	—	—	6,38	100
1912	27,14	63,78	2,70	—	—	—	6,38	100
1913	28,16	62,80	2,47	—	—	—	6,57	100
1914	26,67	63,16	5,92	0,01	—	0,01	4,23	100
1915	42,37	54,88	0,82	0,01	—	—	1,92	100
1916	90,50	9,50	—	—	—	—	—	100
1917	97,71	2,29	—	—	—	—	—	100
1918	100,00	—	—	—	—	—	—	100
1919	13,86	80,47	5,67	—	—	—	—	100
1920	18,23	64,18	17,59	—	—	—	—	100
1921	17,09	63,90	18,04	—	0,97	—	—	100
1922	25,51	50,70	21,81	1,45	0,53	—	—	100
1923	27,87	53,50	18,06	0,57	—	—	—	100
1924	26,06	54,23	14,76	—	—	—	4,95	100
1925	20,78	53,03	18,19	—	—	—	8,00	100

TAV. II. — Emigrati italiani rimpatriati da paesi transoceanici, che sbarcarono nei porti del Regno e in porti esteri negli anni 1902-1925, classificati secondo il sesso e l'età.

Anni	Totale	Sesso		Età			
		Maschi	Femmine	Sotto i 10 anni		Oltre i 10 anni	
				M.	F.	M.	F.
Cifre effettive							
1902	98 446	84 033	14 413	6 114	4 715	77 919	9 698
1903	130 705	111 720	18 985	7 985	6 000	103 735	12 985
1904	195 276	168 920	26 356	11 444	8 669	157 476	17 687
1905	119 858	100 454	19 404	9 184	5 654	91 270	13 750
1906	157 987	136 095	21 892	9 609	6 063	126 486	15 829
1907	248 428	217 366	31 062	13 524	10 265	203 842	20 797
1908	300 834	250 207	50 627	22 489	16 849	227 718	33 778
1909	134 210	111 476	22 734	9 988	7 150	101 488	15 584
1910	158 902	135 645	23 257	9 998	7 497	125 647	15 760
1911	216 820	187 913	28 907	12 603	8 955	175 310	19 952
1912	182 990	154 420	28 570	12 741	9 699	141 679	18 871
1913	188 978	160 634	28 344	12 325	9 254	148 309	19 090
1914	219 178	188 987	30 191	13 248	9 983	175 739	20 208
1915	167 925	151 279	16 646	6 617	5 456	144 662	11 190
1916	39 039	33 265	5 774	2 015	1 774	31 250	4 000
1917	16 885	15 586	1 299	469	376	15 117	923
1918	9 025	8 217	808	239	216	7 978	592
1919	89 833	77 016	12 817	5 377	4 474	71 639	8 343
1920	78 498	61 297	17 201	6 928	6 107	54 369	11 094
1921	93 916	73 333	20 583	8 494	7 723	64 839	12 860
1922	55 145	41 555	13 590	5 119	4 600	36 436	8 990
1923	40 240	32 179	8 061	2 709	2 444	29 470	5 617
1924	65 390	54 219	11 171	3 289	3 117	50 930	8 054
1925	66 911	53 417	13 494	3 661	3 166	49 756	10 328
Cifre proporzionali a 100 emigrati.							
1902	100	85.36	14.64	6.21	4.79	79.15	9.85
1903	100	85.47	14.53	6.11	4.59	79.36	9.94
1904	100	86.50	13.50	5.86	4.44	80.64	9.06
1905	100	83.81	16.19	7.66	4.72	76.15	11.47
1906	100	86.14	13.86	6.08	3.84	80.06	10.02
1907	100	87.50	12.50	5.45	4.13	82.05	8.37
1908	100	83.17	16.83	7.47	5.60	75.70	11.23
1909	100	83.06	16.94	7.44	5.33	75.62	11.61
1910	100	85.36	14.64	6.29	4.72	79.07	9.92
1911	100	86.67	13.33	5.81	4.13	80.86	9.20
1912	100	84.39	15.61	6.96	5.30	77.43	10.31
1913	100	85.00	15.00	6.52	4.90	78.48	10.10
1914	100	86.23	13.77	6.05	4.55	80.18	9.22
1915	100	90.09	9.91	3.94	3.25	86.15	6.66
1916	100	85.21	14.79	5.16	4.54	80.05	10.25
1917	100	92.31	7.69	2.78	2.23	89.53	5.46
1918	100	91.05	8.95	2.65	2.39	88.40	6.56
1919	100	85.73	14.27	5.99	4.98	79.74	9.29
1920	100	78.09	21.91	8.83	7.78	69.26	14.13
1921	100	78.08	21.92	9.04	8.23	69.04	13.69
1922	100	75.36	24.64	9.29	8.34	66.07	16.30
1923	100	79.97	20.03	6.73	6.07	73.24	13.96
1924	100	82.92	17.08	5.03	4.77	77.89	12.31
1925	100	79.83	20.17	5.47	4.73	74.36	15.44

TAV. III. — Emigrati italiani rimpatriati da paesi transoceanici, che sbarcarono nei porti del Regno e in porti esteri negli anni 1902-1925, classificati secondo i paesi di provenienza.

Anni	Paesi di provenienza						Totale	
	Stati Uniti	Centro America	Brasile	Plata		Australia		Altri paesi transoceanici
				Argentina	Uruguay			
Cifre effettive.								
1902	48 880	612	27 510	20 745	531	168	—	98 446
1903	80 575	559	26 848	21 954	563	206	—	130 705
1904	151 097	613	18 866	23 696	608	396	—	195 276
1905	77 636	756	18 985	21 320	864	251	46	119 858
1906	109 258	859	17 236	29 630	763	241	—	157 987
1907	176 727	928	20 721	48 820	1 047	185	—	248 428
1908	240 877	1 060	14 675	43 457	739	13	13	300 834
1909	73 806	732	14 071	44 075	1 157	—	369	134 210
1910	104 459	720	10 808	41 776	1 112	—	27	158 902
1911	154 027	688	10 568	50 228	1 255	—	54	216 820
1912	128 310	717	9 031	42 633	960	—	1 339	182 990
1913	120 885	833	12 742	50 212	939	—	3 367	188 978
1914	150 176	810	12 865	47 357	1 056	518	6 396	219 178
1915	101 916	621	11 489	50 262	1 060	14	2 563	167 925
1916	17 248	63	2 305	18 034	290	—	1 099	39 039
1917	8 771	71	897	6 575	122	—	449	16 885
1918	4 057	58	1 069	3 054	173	—	614	9 025
1919	76 910	63	2 130	7 397	280	—	3 053	89 833
1920	53 407	87	4 664	18 153	630	—	1 557	78 498
1921	73 116	57	3 928	13 553	520	—	2 742	93 916
1922	36 886	57	3 940	13 165	388	—	709	55 145
1923	24 359	54	3 338	11 152	460	353	524	40 240
1924	42 746	107	4 652	16 040	604	328	913	65 390
1925	39 367	195	4 618	20 451	692	713	875	66 911

Cifre proporzionali a 100 emigrati.

1902	49.66	0.62	27.94	21.07	0.54	0.17	—	100
1903	61.65	0.43	20.54	16.79	0.43	0.16	—	100
1904	77.38	0.31	9.66	12.14	0.31	0.20	—	100
1905	64.77	0.63	15.84	17.79	0.72	0.21	0.04	100
1906	69.16	0.54	10.91	18.76	0.48	0.15	—	100
1907	71.14	0.37	8.34	19.65	0.42	0.08	—	100
1908	80.06	0.35	4.88	14.45	0.24	0.01	0.01	100
1909	54.99	0.55	10.48	32.84	0.86	—	0.28	100
1910	65.73	0.46	6.80	26.29	0.70	—	0.02	100
1911	71.04	0.32	4.87	23.16	0.58	—	0.03	100
1912	70.11	0.40	4.94	23.30	0.53	—	0.72	100
1913	63.98	0.44	6.74	26.57	0.50	—	1.77	100
1914	68.51	0.37	5.87	21.61	0.48	0.24	2.92	100
1915	60.69	0.37	6.84	29.93	0.63	0.01	1.53	100
1916	44.18	0.16	5.90	46.20	0.74	—	2.82	100
1917	51.90	0.42	5.31	38.94	0.73	—	2.70	100
1918	44.95	0.64	11.85	33.84	1.92	—	6.80	100
1919	85.61	0.07	2.37	8.23	0.31	—	3.41	100
1920	68.04	0.11	5.94	23.13	0.80	—	1.98	100
1921	77.96	0.06	4.18	14.43	0.56	—	2.81	100
1922	66.89	0.10	7.14	23.87	0.71	—	1.29	100
1923	60.53	0.13	8.30	27.72	1.14	0.88	1.30	100
1924	65.44	0.16	7.12	24.53	0.92	0.51	1.32	100
1925	58.83	0.29	6.90	30.57	1.03	1.07	1.31	100

TAV. IV. — Emigrati italiani rimpatriati da paesi transoceanici, che sbarcarono nei porti del Regno e in porti esteri negli anni 1902-1925, classificati secondo il mese in cui avvenne lo sbarco.

Anni	Gennaio	Febbraio	Marzo	Aprile	Maggio	Giugno	Luglio	Agosto	Settem- bre	Ottobre	Novem- bre	Dicem- bre	Totale
Cifre effettive.													
1902	4 513	4 832	7 027	5 801	7 839	11 735	8 301	7 704	7 450	9 889	7 590	15 765	98 446
1903	4 981	4 250	6 720	6 416	7 130	9 259	10 548	9 021	11 702	14 879	18 804	26 995	130 705
1904	8 442	5 077	9 906	7 133	12 560	11 622	23 072	23 643	22 001	19 592	22 529	29 699	195 276
1905	5 624	4 807	5 771	7 347	8 470	9 422	10 081	11 726	8 320	11 176	12 406	24 708	119 858
1906	5 832	5 240	6 886	7 335	13 112	9 688	15 243	14 323	11 579	14 282	21 509	32 958	157 987
1907	9 727	7 160	13 860	11 297	13 095	15 062	17 416	19 848	19 126	27 199	35 747	58 891	248 428
1908	25 292	18 695	15 244	26 102	39 590	28 686	32 325	26 621	24 203	22 269	19 681	22 126	300 834
1909	6 239	6 698	8 348	11 127	11 559	12 992	12 109	10 965	10 709	10 509	12 410	20 545	134 210
1910	6 285	5 699	11 390	9 833	12 167	13 124	14 740	14 496	11 514	13 177	19 904	26 573	158 902
1911	8 407	9 528	12 944	13 308	17 039	17 771	18 160	15 598	17 234	17 354	27 602	41 875	216 820
1912	11 145	9 523	8 803	12 797	13 224	12 400	14 989	15 403	16 384	13 489	18 391	36 442	182 990
1913	11 177	10 320	10 914	12 299	12 754	14 072	16 624	17 795	13 988	16 497	20 784	31 754	188 978
1914	9 882	11 262	10 776	13 966	14 085	20 876	19 592	19 292	20 361	17 644	28 955	32 487	219 178
1915	7 924	7 289	7 214	7 160	7 422	7 360	23 255	30 243	26 456	20 446	15 726	7 430	167 925
1916	3 927	3 071	2 174	1 951	3 502	2 087	3 399	3 109	4 969	1 972	4 454	4 424	39 039
1917	764	1 826	1 366	1 142	1 145	1 173	1 988	1 966	886	1 019	2 867	743	16 885
1918	1 329	1 132	706	759	393	467	—	556	887	220	509	2 067	9 025
1919	352	2 393	5 881	4 949	7 493	8 968	15 628	3 490	12 275	9 067	10 942	8 395	89 833
1920	5 871	2 489	4 852	4 663	5 754	8 125	9 976	7 092	8 797	6 657	5 937	8 285	78 498
1921	3 792	2 931	4 929	5 818	7 417	7 630	9 722	12 929	11 191	8 909	7 606	11 042	93 916
1922	2 611	2 134	3 619	5 599	5 285	7 156	6 842	5 137	4 765	3 311	4 264	4 422	55 145
1923	1 157	1 926	2 885	3 162	3 583	4 220	3 842	3 943	2 624	3 973	3 902	5 023	40 240
1924	3 201	2 446	3 568	4 981	4 828	8 998	7 136	5 463	5 090	5 766	5 374	8 539	65 391
1925	2 567	3 750	3 042	5 597	5 906	7 279	8 120	5 817	5 839	4 710	5 950	8 334	66 910
Cifre proporzionali a 100 emigrati.													
1902	4.58	4.91	7.14	5.89	7.96	11.92	8.43	7.83	7.57	10.05	7.71	16.01	100
1903	3.81	3.25	5.14	4.91	5.46	7.08	8.07	6.90	8.95	11.39	14.39	20.65	100
1904	4.32	2.60	5.07	3.65	6.43	5.95	11.82	12.11	11.27	10.03	11.54	15.21	100
1905	4.69	4.01	4.82	6.13	7.07	7.86	8.41	9.78	6.94	9.32	10.35	20.62	100
1906	3.69	3.32	4.36	4.64	8.30	6.13	9.65	9.07	7.33	9.04	13.61	20.86	100
1907	3.91	2.88	5.58	4.55	5.27	6.06	7.01	7.99	7.70	10.95	14.39	23.71	100
1908	8.40	6.21	5.07	8.68	13.16	9.54	10.75	8.85	8.05	7.40	6.54	7.35	100
1909	4.65	4.99	6.22	8.29	8.61	9.68	9.02	8.17	7.98	7.83	9.25	15.31	100
1910	3.95	3.58	7.17	6.19	7.66	8.26	9.28	9.12	7.25	8.29	12.53	16.72	100
1911	3.88	4.39	5.97	6.14	7.86	8.20	8.38	7.19	7.95	8.00	12.73	19.31	100
1912	6.09	5.20	4.81	6.99	7.23	6.78	8.19	8.42	8.95	7.37	10.05	19.92	100
1913	5.91	5.46	5.77	6.51	6.75	7.45	8.80	9.42	7.40	8.73	11.00	16.80	100
1914	4.51	5.14	4.92	6.37	6.43	9.52	8.94	8.80	9.29	8.05	13.21	14.82	100
1915	4.72	4.34	4.30	4.26	4.42	4.38	13.85	18.01	15.75	12.18	9.37	4.42	100
1916	10.06	7.87	5.57	4.99	8.97	5.34	8.71	7.96	12.73	5.05	11.42	11.33	100
1917	4.52	10.81	8.10	6.76	6.78	6.95	11.78	11.64	5.25	6.03	16.98	4.40	100
1918	14.73	12.54	7.82	8.41	4.36	5.17	—	6.16	9.63	2.44	5.64	22.90	100
1919	0.39	2.66	6.55	5.51	8.34	9.98	17.40	3.89	13.67	10.09	12.18	9.34	100
1920	7.48	3.17	6.18	5.94	7.33	10.35	12.71	9.04	11.21	8.48	7.56	10.55	100
1921	4.04	3.12	5.25	6.19	7.90	8.12	10.35	13.77	11.92	9.49	8.10	11.75	100
1922	4.73	3.87	6.57	10.15	9.58	12.98	12.41	9.32	8.64	6.00	7.73	8.02	100
1923	2.88	4.79	7.17	7.86	8.91	10.49	9.55	9.80	6.52	9.87	9.70	12.46	100
1924	4.89	3.74	5.46	7.62	7.38	13.76	10.91	8.35	7.79	8.82	8.22	13.06	100
1925	3.84	5.60	4.55	8.36	8.83	10.88	12.14	8.69	8.73	7.04	8.89	12.45	100

TAV. IV-a. — Emigrati italiani rimpatriati agli Stati Uniti, che sbarcarono nei porti del Regno e in porti esteri negli anni 1902-1925, classificati secondo il mese in cui avvenne lo sbarco.

Anni	Gennaio	Febbraio	Marzo	Aprile	Maggio	Giugno	Luglio	Agosto	Settembre	Ottobre	Novembre	Dicembre	Totale
Cifre effettive.													
1902	1 868	1 749	1 940	1 653	2 288	5 907	3 890	3 124	4 360	5 078	3 959	13 064	48 880
1903	3 403	2 043	1 878	2 143	2 813	4 616	4 589	4 920	6 463	8 317	15 274	24 116	80 575
1904	6 581	3 086	5 592	3 656	5 823	7 502	18 251	18 716	18 816	15 883	19 871	27 320	151 097
1905	4 552	2 953	2 357	3 214	3 119	5 289	5 707	7 020	4 372	7 374	9 910	21 769	77 636
1906	4 707	3 094	2 887	3 878	5 115	5 038	7 586	10 248	8 975	11 731	17 189	28 810	109 258
1907	7 001	3 776	4 545	4 024	5 054	7 913	10 372	14 805	14 589	20 118	30 363	54 167	176 727
1908	21 932	16 340	10 215	18 840	32 674	20 771	23 958	22 024	20 710	18 608	15 461	19 344	240 877
1909	3 742	3 035	3 021	3 430	3 350	5 049	5 724	6 065	6 934	6 836	9 393	17 227	73 806
1910	4 478	3 043	4 275	4 601	5 860	6 023	7 279	9 100	8 394	10 192	17 195	24 019	104 459
1911	6 348	4 725	4 935	5 771	7 441	9 089	11 520	10 117	14 498	14 476	25 655	39 452	154 027
1912	9 190	5 981	4 841	6 484	7 008	6 280	6 803	8 957	12 343	10 756	16 040	33 627	128 310
1913	8 612	6 501	5 160	4 476	5 791	6 600	7 104	10 459	10 096	11 566	17 360	27 160	120 885
1914	6 111	6 141	3 967	6 269	6 795	11 420	10 801	12 469	16 320	15 499	25 306	29 078	150 176
1915	5 672	3 980	3 921	2 974	3 383	1 979	13 551	17 407	19 937	13 132	10 287	5 693	101 916
1916	3 052	921	423	597	1 267	1 061	650	1 359	2 364	1 694	1 832	2 028	17 248
1917	736	437	196	404	574	626	1 021	1 300	575	—	2 481	421	8 771
1918	629	794	377	379	—	—	—	—	470	—	—	1 408	4 057
1919	—	2 273	5 668	4 135	6 163	7 885	13 621	2 387	11 680	7 020	9 097	6 981	76 910
1920	4 865	1 863	3 155	2 455	3 484	5 379	5 602	4 129	5 926	4 372	5 323	6 854	53 407
1921	3 188	2 454	3 507	3 433	5 080	5 559	5 926	10 046	9 594	8 036	6 355	9 938	73 116
1922	2 053	1 616	1 822	3 635	2 731	4 547	3 509	3 541	3 591	2 405	3 608	3 828	36 886
1923	589	991	1 349	1 277	2 119	1 596	2 076	2 191	1 946	2 986	3 072	4 167	24 359
1924	2 370	1 412	1 634	2 378	2 917	4 588	4 340	4 044	3 485	4 354	4 051	7 173	42 746
1925	1 349	1 890	910	2 581	2 512	3 814	4 842	3 545	3 539	3 283	4 380	6 722	39 367
Cifre proporzionali a 100 emigrati.													
1902	3.82	3.58	3.97	3.38	4.68	12.08	7.96	6.39	8.92	10.39	8.10	26.73	100
1903	4.22	2.54	2.33	2.66	3.49	5.73	5.69	6.11	8.02	10.32	18.96	29.93	100
1904	4.36	2.04	3.70	2.42	3.85	4.97	12.08	12.39	12.45	10.51	13.15	18.08	100
1905	5.86	3.80	3.04	4.14	4.02	6.81	7.35	9.04	5.63	9.50	12.77	28.04	100
1906	4.31	2.83	2.64	3.55	4.68	4.61	6.94	9.38	8.22	10.74	15.73	26.37	100
1907	3.96	2.14	2.57	2.28	2.86	4.48	5.87	8.38	8.25	11.38	17.18	30.65	100
1908	9.10	6.78	4.24	7.82	13.57	8.62	9.95	9.14	8.60	7.73	6.42	8.03	100
1909	5.07	4.11	4.09	4.65	4.54	6.84	7.76	8.22	9.39	9.26	12.73	23.34	100
1910	4.29	2.91	4.09	4.40	5.61	5.77	6.97	8.71	8.04	9.76	16.46	22.99	100
1911	4.12	3.07	3.20	3.75	4.83	5.90	7.48	6.57	9.41	9.40	16.66	25.61	100
1912	7.16	4.66	3.77	5.06	5.46	4.90	5.30	6.98	9.62	8.38	12.50	26.21	100
1913	7.12	5.38	4.27	3.70	4.79	5.46	5.87	8.66	8.35	9.57	14.36	22.47	100
1914	4.07	4.09	2.64	4.17	4.53	7.61	7.19	8.30	10.87	10.32	16.85	19.36	100
1915	5.57	3.90	3.85	2.92	3.32	1.94	13.30	17.08	19.56	12.88	10.09	5.59	100
1916	17.70	5.34	2.45	3.46	7.34	6.15	3.77	7.89	13.70	9.82	10.62	11.76	100
1917	8.40	4.99	2.24	4.61	6.55	7.14	11.65	14.84	6.56	—	28.22	4.80	100
1918	15.50	19.57	9.29	9.34	—	—	—	—	11.59	—	—	34.71	100
1919	—	2.95	7.37	5.38	8.01	10.25	17.71	3.10	15.19	9.13	11.83	9.08	100
1920	9.11	3.49	5.91	4.60	6.52	10.07	10.49	7.73	11.09	8.19	9.97	12.83	100
1921	4.36	3.36	4.80	4.70	6.94	7.61	8.10	13.73	13.12	10.99	8.69	13.60	100
1922	5.56	4.33	4.94	9.85	7.40	12.33	9.51	9.60	9.74	6.52	9.79	10.38	100
1923	2.42	4.07	5.54	5.24	8.70	6.55	8.52	8.99	7.99	12.26	12.61	17.11	100
1924	5.56	3.30	3.82	5.56	6.82	10.73	10.15	9.48	8.15	10.18	9.47	16.78	100
1925	3.43	4.80	2.31	6.56	6.38	9.69	12.30	9.00	8.99	8.34	11.13	17.07	100

TAV. IV-b. — Emigrati italiani rimpatriati dal Brasile, che sbarcarono nei porti del Regno e in porti esteri negli anni 1902-1925, classificati secondo il mese in cui avvenne lo sbarco.

Anni	Gennaio	Febbraio	Marzo	Aprile	Maggio	Giugno	Luglio	Agosto	Settembre	Ottobre	Novembre	Dicembre	Totale
Cifre effettive.													
1902	1 167	1 347	2 368	2 320	2 958	3 605	2 289	2 920	1 374	3 070	2 309	1 788	27 510
1903	946	877	2 163	1 397	2 248	1 478	2 411	2 632	3 188	4 937	2 525	2 046	26 848
1904	718	671	1 707	1 099	2 752	1 691	1 523	1 614	1 566	2 270	1 922	1 333	18 866
1905	539	889	1 215	1 500	1 649	1 586	1 549	1 986	1 946	2 682	1 631	1 813	18 985
1906	415	894	1 310	834	1 866	660	1 931	849	1 057	1 488	3 086	2 846	17 236
1907	1 586	1 475	2 587	1 692	2 155	1 757	1 846	1 383	1 649	2 248	991	1 352	20 721
1908	473	654	976	1 442	1 209	1 829	1 645	908	1 127	1 554	1 817	1 041	14 675
1909	651	684	785	1 467	1 568	999	1 140	942	1 250	1 782	1 554	1 249	14 071
1910	533	411	1 019	1 081	1 313	1 177	979	756	768	1 130	980	661	10 808
1911	293	605	776	1 111	1 524	1 490	948	875	791	969	617	569	10 568
1912	363	605	656	840	1 104	976	1 115	805	755	644	575	593	9 031
1913	472	562	968	1 227	1 338	1 537	1 249	1 194	832	1 601	910	852	12 742
1914	576	682	1 239	1 918	1 402	2 023	1 579	755	945	246	659	841	12 865
1915	424	564	489	527	545	960	1 701	3 266	954	1 147	680	232	11 439
1916	50	223	236	163	179	76	182	234	366	—	289	307	2 305
1917	1	118	133	77	—	103	135	—	69	150	—	111	897
1918	261	124	59	110	132	23	—	90	40	31	111	88	1 069
1919	—	—	—	—	238	143	219	231	—	678	290	331	2 130
1920	213	89	369	546	228	661	600	612	653	346	119	228	4 664
1921	105	26	282	554	337	441	723	637	187	155	252	229	3 928
1922	135	89	399	548	464	346	605	370	329	314	187	154	3 940
1923	126	205	281	328	346	458	347	353	198	307	202	187	3 338
1924	175	158	363	528	354	846	361	231	398	524	385	329	4 652
1925	177	237	368	542	605	593	411	364	448	287	300	286	4 618
Cifre proporzionali a 100 emigrati.													
1902	4.24	4.90	8.61	8.43	10.75	13.10	8.32	10.62	5.00	11.16	8.39	6.48	100
1903	3.52	3.27	8.06	5.20	8.37	5.51	8.98	9.80	11.87	18.39	9.41	7.62	100
1904	3.81	3.56	9.05	5.82	14.59	8.96	8.07	8.55	8.30	12.03	10.19	7.07	100
1905	2.84	4.68	6.40	7.90	8.69	8.35	8.16	10.46	10.25	14.13	8.59	9.55	100
1906	2.41	5.19	7.60	4.84	10.83	3.83	11.20	4.93	6.13	8.63	17.90	16.51	100
1907	7.65	7.12	12.48	8.17	10.40	8.48	8.91	6.67	7.96	10.85	4.78	6.53	100
1908	3.22	4.46	6.65	9.83	8.24	12.46	11.21	6.19	7.68	10.59	12.38	7.09	100
1909	4.63	4.86	5.58	10.43	11.14	7.10	8.10	6.70	8.88	12.66	11.04	8.85	100
1910	4.94	3.80	9.43	10.00	12.15	10.89	9.06	6.99	7.10	10.45	9.07	6.12	100
1911	2.77	5.73	7.34	10.51	14.42	14.10	8.97	8.28	7.49	9.17	5.84	5.38	100
1912	4.02	6.70	7.26	9.30	12.22	10.81	12.35	8.91	8.36	7.13	6.37	6.57	100
1913	3.70	4.41	7.60	9.63	10.50	12.06	9.80	9.37	6.53	12.57	7.14	6.69	100
1914	4.48	5.30	9.63	14.91	10.90	15.72	12.27	5.87	7.35	1.91	5.12	6.54	100
1915	3.69	4.91	4.26	4.59	4.74	8.36	14.80	28.43	8.30	9.98	5.92	2.02	100
1916	2.16	9.68	10.23	7.07	7.77	3.30	7.90	10.15	15.88	—	12.55	13.31	100
1917	0.11	13.16	14.83	8.58	—	11.48	15.05	—	7.69	16.72	—	12.38	100
1918	24.42	11.60	5.52	10.29	12.35	2.15	—	8.42	3.74	2.90	10.38	8.23	100
1919	—	—	—	—	11.18	6.71	10.28	10.84	—	31.83	13.62	15.54	100
1920	4.57	1.91	7.91	11.71	4.89	14.17	12.86	13.12	14.00	7.42	2.55	4.89	100
1921	2.67	0.66	7.18	14.10	8.58	11.23	18.41	16.22	4.75	3.95	6.42	5.83	100
1922	3.42	2.26	10.13	13.90	11.78	8.78	15.36	9.39	8.35	7.97	4.75	3.91	100
1923	3.77	6.14	8.42	9.82	10.37	13.72	10.40	10.58	5.93	9.20	6.05	5.60	100
1924	3.76	3.40	7.80	11.35	7.61	18.19	7.76	4.97	8.55	11.26	8.28	7.07	100
1925	3.83	5.13	7.97	11.74	13.10	12.84	8.90	7.88	9.70	6.22	6.50	6.19	100

TAV. IV-c. — Emigrati italiani rimpatriati dal Plata, che sbarcarono nei porti del Regno e in porti esteri negli anni 1902-1925, classificati secondo il mese in cui avvenne lo sbarco.

Anni	Gennaio	Febbraio	Marzo	Aprile	Maggio	Giugno	Luglio	Agosto	Settembre	Ottobre	Novembre	Dicembre	Totale
Cifre effettive.													
1902	1 448	1 661	2 648	1 741	2 522	2 086	1 997	1 559	1 716	1 705	1 281	912	21 276
1903	590	1 296	2 595	2 816	1 947	3 098	3 456	1 410	1 995	1 557	975	782	22 517
1904	1 084	1 278	2 539	2 257	3 821	2 288	3 181	3 238	1 520	1 385	711	1 002	24 304
1905	505	928	2 142	2 558	3 570	2 287	2 733	2 599	1 897	1 051	846	1 068	22 184
1906	697	1 108	2 603	2 543	5 962	3 810	5 612	3 152	1 472	995	1 183	1 256	30 393
1907	1 128	1 850	6 623	5 542	5 648	5 234	5 094	3 585	2 739	4 744	4 336	3 344	49 867
1908	2 834	1 669	3 994	5 672	5 609	5 933	6 614	3 601	2 270	2 028	2 280	1 692	44 196
1909	1 820	2 952	4 485	6 140	6 530	6 805	5 145	3 890	2 473	1 843	1 432	1 717	45 232
1910	1 256	2 216	6 041	4 085	4 866	5 783	6 373	4 579	2 315	1 803	1 711	1 860	42 888
1911	1 720	4 154	7 200	6 307	7 939	7 099	5 613	4 536	1 867	1 888	1 330	1 830	51 483
1912	1 446	2 789	3 166	5 278	4 865	4 952	6 881	5 422	3 110	1 945	1 645	2 094	43 593
1913	1 935	3 117	4 599	6 417	5 399	5 634	7 892	5 776	2 705	2 958	2 055	2 664	51 151
1914	2 480	3 759	4 997	5 156	5 208	6 637	6 617	5 366	2 546	1 242	2 419	1 986	48 413
1915	1 605	2 536	2 577	3 371	3 241	4 165	7 714	9 199	5 257	5 864	4 509	1 284	51 322
1916	723	1 865	1 486	1 184	1 691	848	2 544	1 441	2 131	238	2 264	1 909	18 324
1917	1	1 227	979	646	556	366	813	626	232	858	224	169	6 697
1918	402	178	219	264	257	397	—	464	341	188	397	120	3 227
1919	344	—	49	585	892	612	1 275	788	—	1 183	1 136	813	7 677
1920	562	446	1 291	1 556	1 887	2 022	3 719	2 146	2 092	1 790	354	918	18 783
1921	430	333	1 087	1 716	1 915	1 495	3 020	1 838	776	421	497	545	14 073
1922	397	395	1 311	1 394	2 047	2 226	2 501	1 217	805	582	367	311	13 553
1923	393	707	1 075	1 460	1 101	1 948	1 383	1 311	461	599	554	620	11 612
1924	624	814	1 517	1 957	1 418	3 230	2 372	1 059	1 103	816	859	875	16 644
1925	945	1 460	1 676	2 371	2 558	2 706	2 612	1 816	1 736	1 069	1 127	1 067	21 143
Cifre proporzionali a 100 emigrati.													
1902	6.81	7.81	12.45	8.18	11.85	9.80	9.39	7.33	8.06	8.01	6.02	4.29	100
1903	2.62	5.76	11.52	12.51	8.65	13.76	15.35	6.26	8.86	6.91	4.33	3.47	100
1904	4.46	5.26	10.45	9.29	15.72	9.41	13.09	13.32	6.25	5.70	2.93	4.12	100
1905	2.28	4.18	9.66	11.53	16.09	10.31	12.32	11.72	8.55	4.74	3.81	4.81	100
1906	2.29	3.65	8.56	8.37	19.62	12.54	18.47	10.37	4.84	3.27	3.89	4.13	100
1907	2.26	3.71	3.28	11.11	11.33	10.50	10.22	7.19	5.49	9.51	8.69	6.71	100
1908	6.41	3.78	9.04	12.83	12.69	13.42	14.96	8.15	5.14	4.59	5.16	3.83	100
1909	4.02	6.53	9.92	13.57	14.44	15.04	11.37	8.60	5.47	4.07	3.17	3.80	100
1910	2.93	5.17	14.08	9.52	11.35	13.48	14.86	10.68	5.40	4.20	3.99	4.34	100
1911	3.34	8.07	13.98	12.25	15.43	13.79	10.90	8.81	3.63	3.67	2.58	3.55	100
1912	3.32	6.40	7.26	12.11	11.16	11.36	15.79	12.44	7.13	4.46	3.77	4.80	100
1913	3.78	6.09	8.99	12.55	10.56	11.01	15.43	11.29	5.29	5.78	4.02	5.21	100
1914	5.12	7.76	10.32	10.65	10.76	13.71	13.67	11.08	5.26	2.57	5.00	4.10	100
1915	3.13	4.94	5.02	6.57	6.31	8.12	15.03	17.92	10.24	11.43	8.79	2.50	100
1916	3.94	10.18	8.11	6.46	9.23	4.63	13.88	7.86	11.63	1.30	12.36	10.42	100
1917	0.01	18.32	14.62	9.65	8.30	5.47	12.14	9.35	3.47	12.81	3.34	2.52	100
1918	12.46	5.51	6.79	8.18	7.96	12.30	—	14.38	10.57	5.83	12.30	3.72	100
1919	4.48	—	0.64	7.62	11.62	7.97	16.61	10.26	—	15.41	14.80	10.59	100
1920	3.00	2.37	6.87	8.28	10.05	10.76	19.80	11.43	11.14	9.53	1.89	4.88	100
1921	3.06	2.37	7.72	12.19	13.61	10.62	21.46	13.06	5.52	2.99	3.53	3.87	100
1922	2.93	2.91	9.67	10.28	15.11	16.42	18.45	8.98	5.94	4.30	2.71	2.30	100
1923	3.38	6.09	9.26	12.57	9.48	16.78	11.91	11.29	3.97	5.16	4.77	5.34	100
1924	3.75	4.89	9.12	11.76	8.52	19.41	14.25	6.36	6.63	4.90	5.16	5.25	100
1925	4.47	6.90	7.93	11.22	12.10	12.80	12.35	8.59	8.21	5.06	5.33	5.04	100

TAV. V. — Emigrati italiani rimpatriati da paesi transoceanici, che sbarcarono in porti esteri negli anni 1902-1915, 1924 e 1925, classificati secondo il mese in cui avvenne lo sbarco (1).

Mesi	1902	1903	1904	1905	1906	1907	1908	1909
Gennaio	505	885	962	624	685	1 872	3 376	657
Febbraio	327	573	623	315	402	663	1 919	543
Marzo	321	563	612	462	416	415	1 138	880
Totale 1° trimestre	1 153	2 021	2 197	1 401	1 503	2 950	6 433	2 080
Aprile	471	825	896	662	1 250	916	1 317	866
Maggio	385	674	732	916	997	715	1 135	601
Giugno	350	614	666	702	702	946	846	814
Totale 2° trimestre	1 206	2 113	2 294	2 280	2 949	2 577	3 298	2 281
Luglio	344	604	671	773	899	972	1 283	692
Agosto	402	704	765	789	861	1 138	1 442	624
Settembre	494	865	940	492	1 060	1 516	2 001	915
Totale 3° trimestre	1 240	2 173	2 376	2 054	2 820	3 626	4 726	2 231
Ottobre	539	946	1 027	949	1 021	1 910	1 613	734
Novembre	717	1 258	1 367	895	1 438	1 751	1 806	1 093
Dicembre	884	1 549	1 672	1 542	2 249	1 635	2 283	1 584
Totale 4° trimestre	2 140	3 753	4 066	3 386	4 708	5 296	5 702	3 411
Totale dell'anno	5 739	10 060	10 933	9 121	11 980	14 449	20 159	10 003

Mesi	1910	1911	1912	1913	1914	1915	1924	1925
Gennaio	458	694	847	1 031	929	170	112	221
Febbraio	428	852	878	652	666	66	92	205
Marzo	913	613	958	684	587	6	233	270
Totale 1° trimestre	1 799	2 159	2 683	2 367	2 182	242	437	696
Aprile	1 172	813	1 774	742	1 207	23	145	318
Maggio	753	808	995	902	868	—	534	262
Giugno	755	998	648	792	1 349	—	402	499
Totale 2° trimestre	2 680	2 619	3 417	2 436	3 424	23	1 081	1 079
Luglio	829	564	—	1 049	972	—	373	349
Agosto	673	955	735	929	471	310	439	487
Settembre	914	1 339	792	987	905	405	341	599
Totale 3° trimestre	2 416	2 858	1 527	2 965	2 348	715	1 153	1 435
Ottobre	1 015	1 158	1 034	1 523	284	35	519	508
Novembre	1 517	2 759	1 700	1 580	687	54	244	724
Dicembre	2 085	2 778	1 723	2 067	759	2 210	124	1 478
Totale 4° trimestre	4 617	6 695	4 457	5 170	1 730	2 299	887	2 710
Totale dell'anno	11 512	14 331	12 084	12 938	9 684	3 279	3 558	5 920

(1) Dal 1902 al 1914 gli emigrati italiani registrati nel presente prospetto provenivano tutti dagli Stati Uniti per la via di Le-Hâvre. Dal marzo al dicembre 1915, i piroscafi della Compagnie Générale Transatlantique, anziché a Le-Hâvre, fecero scalo a Bordeaux.

Per gli anni 1916 a 1923 non si hanno notizie circa gli emigrati italiani sbarcati in porti esteri.

TAV. VI. — Emigrati stranieri provenienti da paesi transoceanici, che sbarcarono nei porti del Regno negli anni 1902-1925, classificati secondo i paesi di provenienza.

Anni	Paesi di provenienza					Totale
	Stati Uniti	Centro America	Brasile	Plata	Altri paesi	
Cifre effettive.						
1902	—	—	—	—	—	2 629
1903	—	—	—	—	—	3 945
1904	—	—	—	—	—	4 282
1905	4 000	136	995	1 019	—	6 150
1906	3 322	133	1 576	2 673	—	7 704
1907	2 776	68	1 613	3 836	—	8 293
1908	27 513	138	1 056	1 790	—	30 497
1909	2 617	114	1 418	2 267	—	6 416
1910	3 042	179	1 424	2 896	—	7 541
1911	2 304	98	1 545	3 955	—	7 902
1912	3 921	151	450	1 876	7	6 405
1913	3 502	64	1 286	3 063	83	7 993
1914	3 342	62	2 724	3 701	42	9 871
1915	1 481	52	276	481	400	2 690
1916	783	2	64	40	15	904
1917	327	—	1	8	6	342
1918	119	6	8	8	14	155
1919	7 911	25	811	1 699	114	10 560
1920	38 504	23	371	2 781	398	42 577
1921	17 356	6	400	1 963	312	20 037
1922	4 973	2	563	1 818	99	7 455
1923	2 728	8	571	1 338	133	4 778
1924	3 892	8	1 143	1 188	234	6 465
1925	2 330	7	2 181	2 060	462	7 040

Cifre proporzionali a 100.

1902	—	—	—	—	—	100
1903	—	—	—	—	—	100
1904	—	—	—	—	—	100
1905	65.04	2.21	16.18	16.57	—	100
1906	43.12	1.73	20.45	34.70	—	100
1907	33.47	0.82	19.45	46.26	—	100
1908	90.22	0.45	3.46	5.87	—	100
1909	40.79	1.78	22.10	35.33	—	100
1910	40.34	2.37	18.89	38.40	—	100
1911	29.16	1.24	19.55	50.05	—	100
1912	61.21	2.36	7.03	29.29	0.11	100
1913	43.79	0.80	16.08	38.30	1.03	100
1914	33.86	0.63	27.60	37.49	0.42	100
1915	55.06	1.93	10.26	17.88	14.87	100
1916	86.62	0.22	7.08	4.42	1.66	100
1917	95.61	—	0.29	2.34	1.76	100
1918	76.78	3.87	5.16	5.16	9.03	100
1919	74.91	0.24	7.68	16.09	1.08	100
1920	90.43	0.05	2.05	6.53	0.94	100
1921	86.62	0.03	2.00	9.80	1.55	100
1922	66.71	0.03	7.55	24.39	1.32	100
1923	57.10	0.17	11.95	28.00	2.78	100
1924	60.21	0.13	17.67	18.37	3.62	100
1925	33.10	0.10	30.98	29.26	6.56	100

TAV. VII. — Emigrati stranieri provenienti da paesi transoceanici, che sbarcarono nei porti del Regno negli anni 1902-1925, classificati secondo i porti di sbarco.

Anni	Porti di sbarco					Totale
	Genova	Napoli	Palermo	Messina	Trieste	
Cifre effettive.						
1902	2.210	419	—	—	—	2 629
1903	3 716	229	—	—	—	3 945
1904	2 028	2 248	6	—	—	4 282
1905	3 675	2 475	—	—	—	6 150
1906	4 744	2 949	11	—	—	7 704
1907	5 833	2 457	3	—	—	8 293
1908	4 575	24 394	1 528	—	—	30 497
1909	4 200	2 111	105	—	—	6 416
1910	4 749	2 543	249	—	—	7 541
1911	5 438	2 298	166	—	—	7 902
1912	2 232	4 127	46	—	—	6 405
1913	3 797	4 105	96	—	—	7 998
1914	4 646	5 225	—	—	—	9 871
1915	1 198	1 492	—	—	—	2 690
1916	833	71	—	—	—	904
1917	336	6	—	—	—	342
1918	155	—	—	—	—	155
1919	1 710	7 529	1 321	—	—	10 560
1920	2 318	29 428	10 831	—	—	42 577
1921	1 443	15 935	1 083	—	976	20 037
1922	1 914	4 264	1 004	21	252	7 455
1923	1 528	3 073	172	5	—	4 778
1924	2 035	3 519	911	—	—	6 465
1925	2 214	4 084	742	—	—	7 040
Cifre proporzionali a 100.						
1902	84.06	15.94	—	—	—	100
1903	94.20	5.80	—	—	—	100
1904	47.36	52.50	0.14	—	—	100
1905	59.75	40.25	—	—	—	100
1906	61.58	38.28	0.14	—	—	100
1907	70.34	29.63	0.03	—	—	100
1908	15.00	79.99	5.01	—	—	100
1909	65.46	32.90	1.64	—	—	100
1910	62.98	33.72	3.30	—	—	100
1911	68.82	29.08	2.10	—	—	100
1912	34.85	64.43	0.72	—	—	100
1913	47.47	51.33	1.20	—	—	100
1914	47.06	52.94	—	—	—	100
1915	44.54	55.46	—	—	—	100
1916	92.14	7.86	—	—	—	100
1917	98.25	1.75	—	—	—	100
1918	100.00	—	—	—	—	100
1919	16.20	71.30	12.50	—	—	100
1920	5.44	69.12	25.44	—	—	100
1921	7.20	79.53	8.40	—	4.87	100
1922	25.67	57.20	13.47	0.28	3.38	100
1923	31.98	64.32	3.60	0.10	—	100
1924	31.47	54.44	14.09	—	—	100
1925	31.45	58.01	10.54	—	—	100

TAV. VIII. — Passeggeri italiani e stranieri provenienti da paesi transoceanici, che sbarcarono nei porti del Regno e in porti esteri negli anni 1902-1925, classificati secondo la classe occupata a bordo.

Anni	Emigrati			Passeggeri di 1 ^a e 2 ^a classe			Passeggeri arrivati		
	Italiani	Stranieri	Totale	Italiani	Stranieri	Totale	Italiani	Stranieri	Totale
Cifre effettive.									
1902	98 446	2 629	101 075	4 946	7 719	12 665	103 392	10 348	113 740
1903	130 705	3 945	134 650	4 432	7 995	12 427	135 137	11 940	147 077
1904	195 276	4 282	199 558	5 089	11 204	16 293	200 365	15 486	215 851
1905	119 858	6 150	126 008	6 240	12 639	18 879	126 098	18 789	144 887
1906	157 987	7 704	165 691	8 972	14 005	22 977	166 959	21 709	188 668
1907	248 428	8 298	256 721	11 714	15 883	27 597	260 142	24 176	284 318
1908	300 834	30 497	331 331	15 922	11 576	27 498	316 756	42 073	358 829
1909	134 210	6 416	140 626	13 977	15 693	29 670	148 187	22 109	170 296
1910	158 902	7 541	166 443	15 065	18 038	33 103	173 967	25 579	199 546
1911	216 820	7 902	224 722	18 800	15 820	34 620	235 620	23 722	259 342
1912	182 990	6 405	189 395	18 266	15 089	33 355	201 256	21 494	222 750
1913	188 978	7 998	196 976	21 257	18 495	39 752	210 235	26 493	236 728
1914	219 178	9 871	229 049	21 088	21 359	42 447	240 266	31 230	271 496
1915	167 925	2 690	170 615	9 430	4 184	13 614	177 355	6 874	184 229
1916	39 039	904	39 943	3 901	318	4 219	42 940	1 222	44 162
1917	16 885	342	17 227	2 144	137	2 281	19 029	479	19 508
1918	9 025	155	9 180	1 420	505	1 925	10 445	660	11 105
1919	89 833	10 560	100 393	13 200	3 154	16 354	103 033	13 714	116 747
1920	78 498	42 577	121 075	15 355	8 686	24 041	93 853	51 263	145 116
1921	93 916	20 087	113 953	18 933	8 981	27 914	112 849	29 018	141 867
1922	55 145	7 455	62 600	15 392	8 187	23 579	70 537	15 642	86 179
1923	40 240	4 778	45 018	13 061	7 515	20 576	53 301	12 293	65 594
1924	65 390	6 465	71 855	10 019	11 635	21 654	75 409	18 100	93 509
1925	66 911	7 040	73 951	10 476	14 733	25 209	77 387	21 773	99 160

Cifre proporzionali a 100.

1902	97.40	2.60	100	39.05	60.95	100	90.90	9.10	100
1903	97.07	2.93	100	35.66	64.34	100	91.88	8.12	100
1904	97.85	2.15	100	31.23	68.77	100	92.83	7.17	100
1905	95.12	4.88	100	33.05	66.95	100	87.03	12.97	100
1906	95.35	4.65	100	39.05	60.95	100	88.49	11.51	100
1907	96.78	3.22	100	42.43	57.57	100	91.50	8.50	100
1908	90.80	9.20	100	57.90	42.10	100	88.25	11.75	100
1909	95.44	4.56	100	47.11	52.89	100	87.01	12.99	100
1910	95.47	4.53	100	45.51	54.49	100	87.18	12.82	100
1911	96.48	3.52	100	54.30	45.70	100	90.85	9.15	100
1912	96.02	3.98	100	54.76	45.24	100	90.35	9.65	100
1913	95.94	4.06	100	53.33	46.67	100	88.80	11.20	100
1914	95.60	4.31	100	49.68	50.32	100	88.50	11.50	100
1915	98.42	1.58	100	68.72	31.28	100	96.25	3.75	100
1916	97.74	2.26	100	92.46	7.54	100	97.23	2.77	100
1917	98.01	1.99	100	93.99	6.01	100	97.54	2.46	100
1918	98.31	1.69	100	73.77	26.23	100	94.05	5.95	100
1919	89.48	10.52	100	80.71	19.29	100	88.25	11.75	100
1920	64.83	35.17	100	63.87	36.13	100	64.68	35.32	100
1921	82.41	17.59	100	67.80	32.20	100	79.54	20.46	100
1922	88.09	11.91	100	65.28	34.72	100	81.85	18.15	100
1923	89.39	10.61	100	63.47	36.53	100	81.26	18.74	100
1924	91.—	9—	100	46.27	53.73	100	80.65	19.35	100
1925	90.48	9.52	100	41.56	58.44	100	78.04	21.96	100

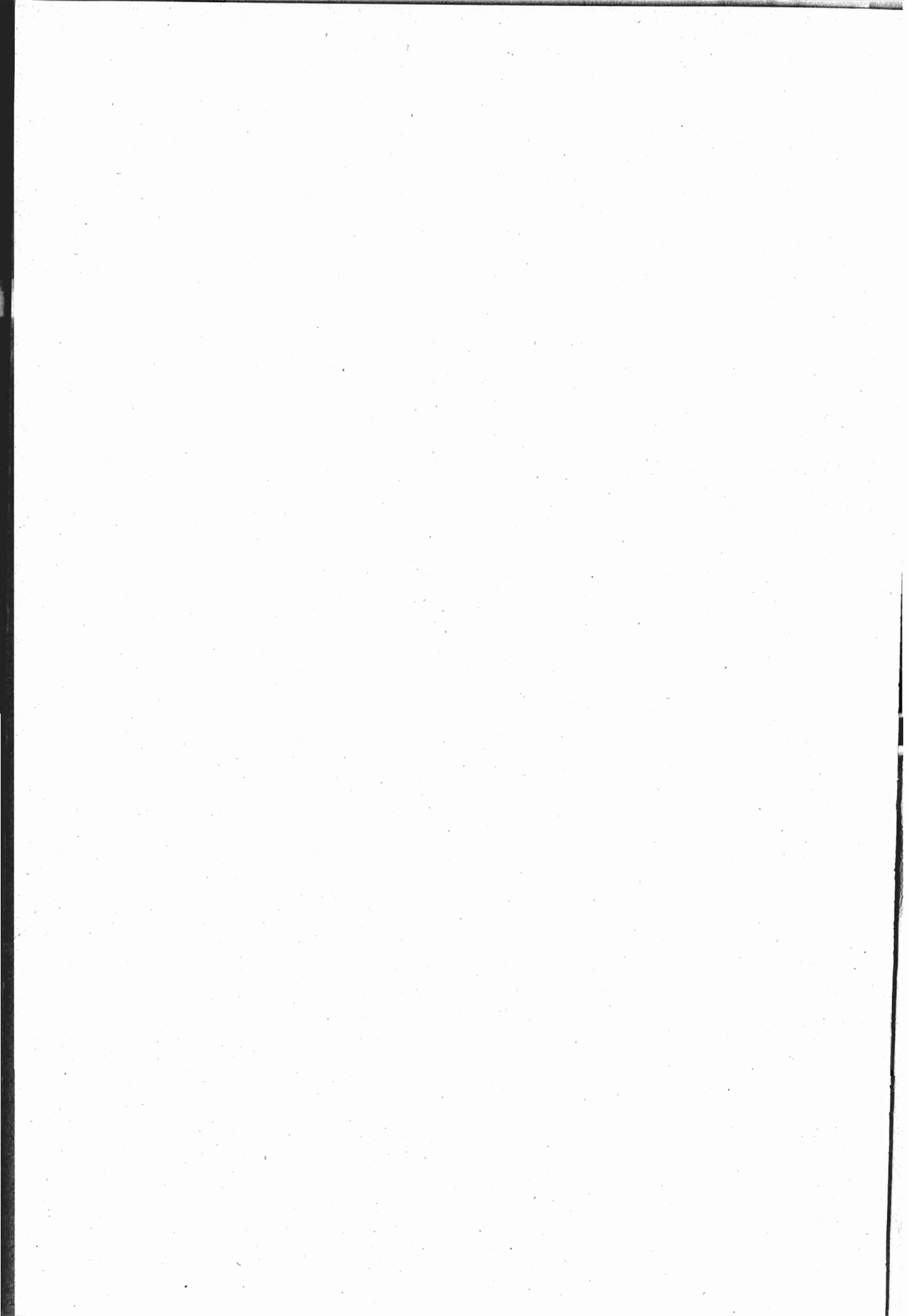

**B) — EMIGRATI ITALIANI SBARCATI NEI PORTI DEL REGNO
NEGLI ANNI 1905-1925.**



TAVOLA I.

Emigrati italiani rimpatriati da paesi transoceanici, che sbarcarono nei porti del Regno negli anni 1905-1925, classificati secondo i paesi di provenienza, le regioni di destinazione e il sesso.

(Cifre effettive. — Femmine rimpatriate per 100 maschi. — Rimpatriati in ciascuna regione per 1000 rimpatriati da ogni singolo paese).

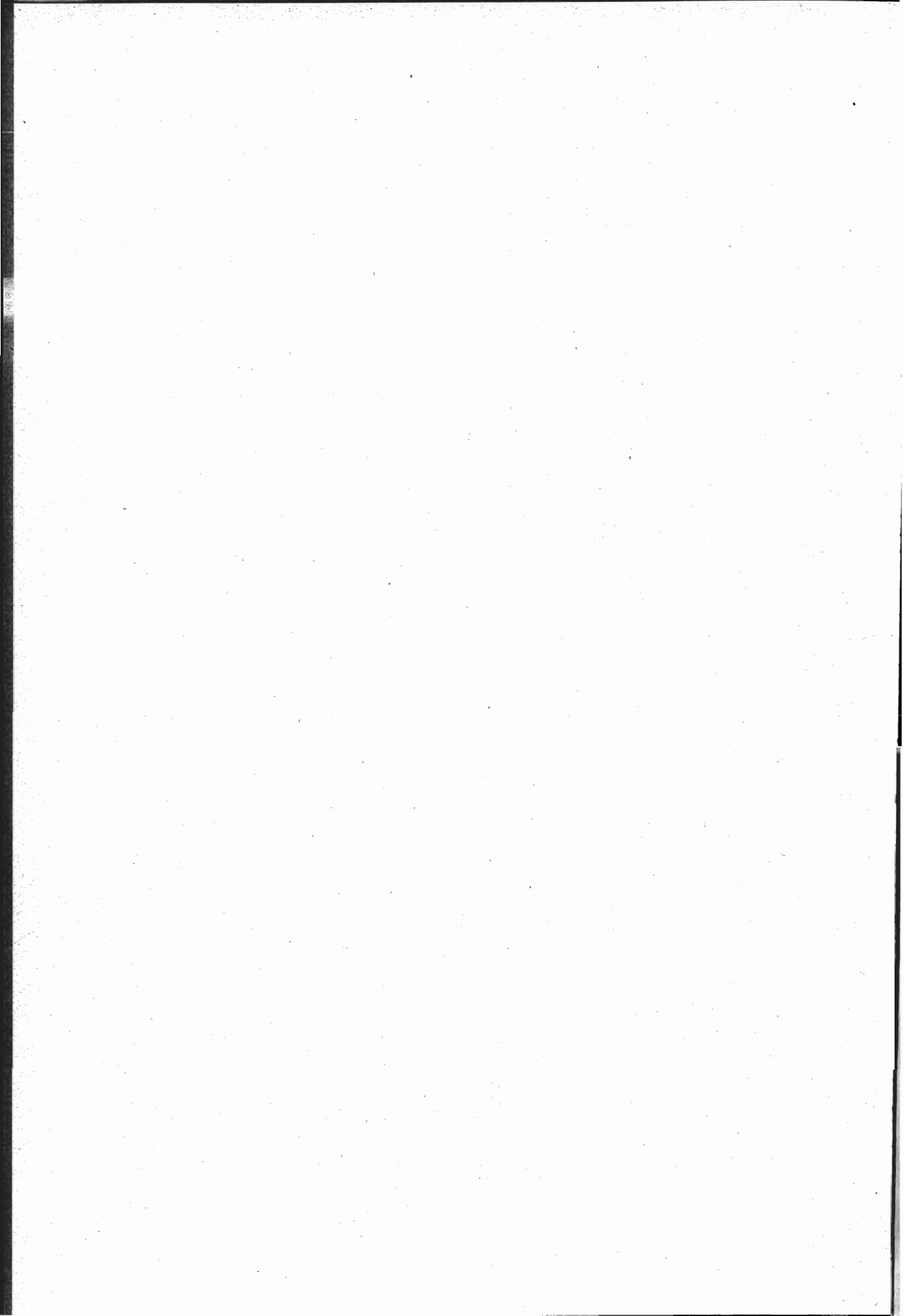
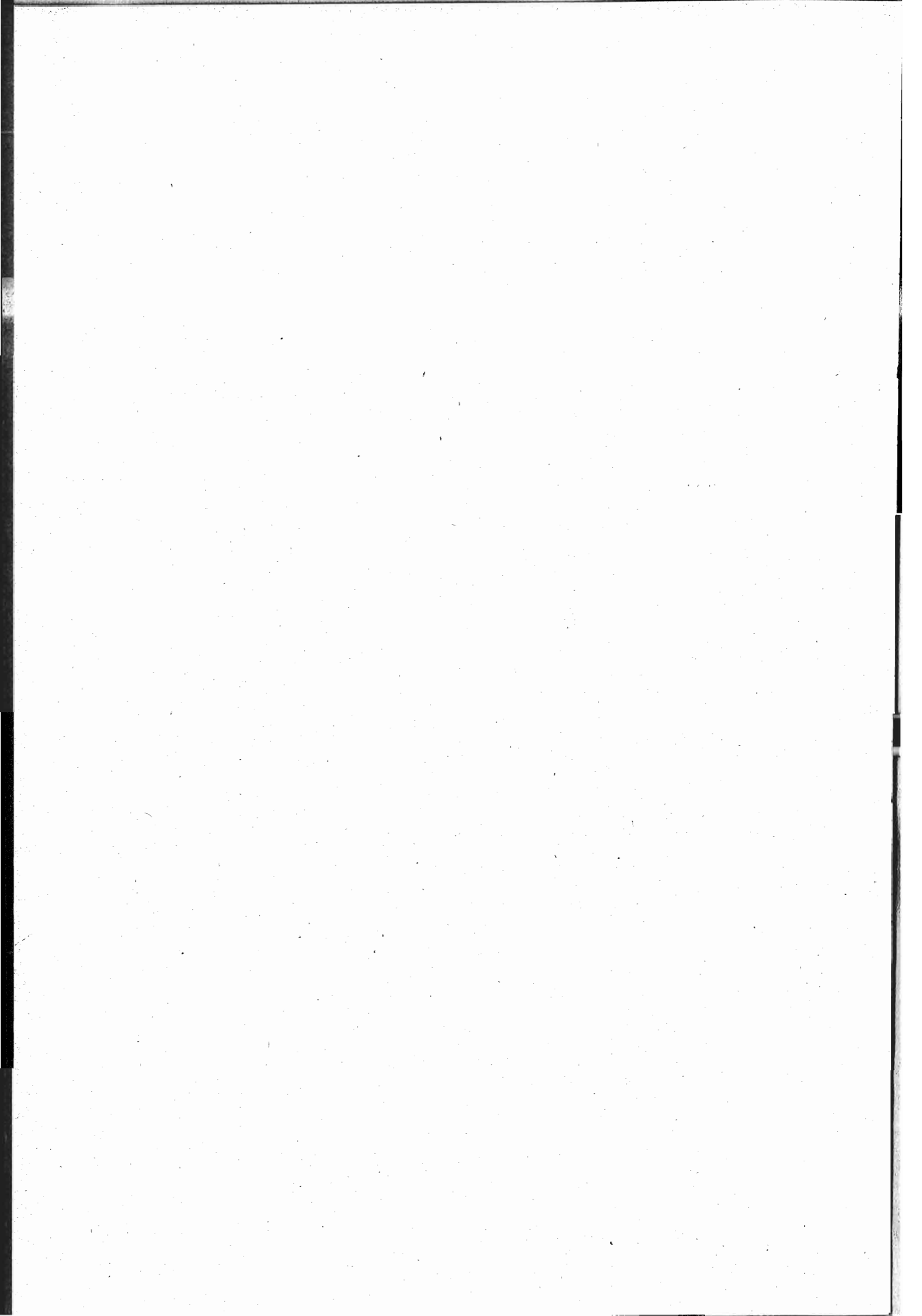

TAV. I. — Emigrati italiani rimpatriati da paesi transoceanici, che sbarcarono nei porti del Regno negli anni 1905-1925, classificati secondo i paesi di provenienza, le regioni di destinazione e il sesso.

Regioni di destinazione	Anni	Paesi di provenienza									
		Canada (x)					Stati Uniti				
		Cifre effettive			Femmine rimpatriate per 100 maschi	Rimpatriati nella regione per 1000 rimpatriati dal Canada	Cifre effettive			Femmine rimpatriate per 100 maschi	Rimpatriati nella regione per 1000 rimpatriati dagli Stati Uniti
		Maschi	Femmine	Totale			Maschi	Femmine	Totale		
PIEMONTE	1905	—	—	—	—	—	327	144	471	44.08	11.30
	1906	—	—	—	—	—	297	117	414	39.40	7.75
	1907	—	—	—	—	—	425	105	530	24.71	7.57
	1908	—	—	—	—	—	1 616	444	2 060	27.47	11.92
	1909	—	—	—	—	—	433	213	646	49.19	12.39
	1910	—	—	—	—	—	1 102	298	1 400	27.04	16.75
	1911	—	—	—	—	—	1 105	350	1 455	31.67	11.82
	1912	4	—	4	—	3.10	773	296	1 069	38.29	10.08
	1913	14	—	14	—	4.29	643	281	924	43.70	9.49
	1914	52	11	63	21.15	10.99	938	226	1 164	24.09	9.73
	1915	69	17	86	24.63	38.39	1 779	313	2 092	17.59	24.37
	1916	17	6	23	35.29	50.66	432	139	571	32.18	33.42
	1917	5	—	5	—	13.55	159	47	206	29.55	23.60
	1918	2	—	2	—	3.76	55	10	65	18.18	17.57
	1919	18	7	25	38.89	9.00	631	246	877	38.99	11.60
	1920	21	5	26	23.81	22.30	1 322	659	1 981	49.85	37.20
	1921	40	22	62	55.00	25.05	1 169	509	1 678	43.54	22.99
	1922	4	2	6	50.00	11.26	486	233	719	47.94	19.50
	1923	5	6	11	120.00	40.44	258	147	405	56.98	16.63
	1924	6	2	8	33.33	17.13	538	266	804	49.44	20.18
1925	10	1	11	10.00	29.41	638	477	1 115	74.76	32.71	
LIGURIA	1905	—	—	—	—	—	787	269	1 056	34.20	25.47
	1906	—	—	—	—	—	555	201	756	36.21	14.15
	1907	—	—	—	—	—	667	186	853	27.88	12.19
	1908	—	—	—	—	—	4 142	1 166	5 308	28.15	30.82
	1909	—	—	—	—	—	1 248	433	1 681	34.69	32.26
	1910	—	—	—	—	—	1 155	320	1 475	27.71	17.64
	1911	—	—	—	—	—	1 452	460	1 912	31.68	15.54
	1912	15	1	16	6.66	12.42	1 202	468	1 670	38.94	15.74
	1913	21	1	22	4.76	6.74	1 196	383	1 579	32.02	16.21
	1914	131	13	144	9.92	25.12	2 232	446	2 678	19.97	22.40
	1915	34	4	38	11.76	16.96	1 029	238	1 267	23.13	14.76
	1916	11	1	12	9.09	26.43	413	66	479	15.98	28.04
	1917	15	—	15	—	40.65	398	10	408	2.51	46.75
	1918	2	—	2	—	3.76	155	2	157	1.29	42.43
	1919	21	1	22	4.76	7.92	856	242	1 098	28.27	14.52
	1920	19	3	22	15.79	18.87	1 425	426	1 851	29.89	34.76
	1921	23	9	32	39.13	12.93	1 108	346	1 454	31.23	19.92
	1922	3	—	3	—	5.63	502	221	723	44.02	19.61
	1923	6	2	8	33.33	29.41	233	127	360	54.51	14.78
	1924	9	4	13	44.44	27.84	769	366	1 135	47.59	28.49
1925	7	3	10	42.86	26.74	859	508	1 367	59.14	40.10	

(x) Degli emigrati italiani che rimpatriarono dal Canada si hanno notizie particolareggiate soltanto a partire dall'anno 1912.

Segue TAV. I. — Emigrati italiani rimpatriati da paesi transoceanici, che sbarcarono nei porti del Regno negli anni 1905-1925, classificati secondo i paesi di provenienza, le regioni di destinazione e il sesso.

Regioni di destinazione	Anni	Paesi di provenienza												
		Centro America			Brasile					Argentina (1)				
		Cifre effettive			Cifre effettive			Femmine rimpatriate per 100 maschi	Rimpatriati nella regione per 1000 rimpatriati dal Brasile	Cifre effettive			Femmine rimpatriate per 100 maschi	Rimpatriati nella regione per 1000 rimpatriati dall'Argentina.
		Maschi	Femmine	Totale	Maschi	Femmine	Totale			Maschi	Femmine	Totale		
PIEMONTE	1905	45	8	53	352	199	551	56.53	33.50	3 271	792	4 063	24.21	201.81
	1906	38	15	53	323	183	506	56.65	34.19	4 721	1 160	5 881	24.57	229.49
	1907	72	8	80	251	151	402	60.16	26.39	4 993	1 122	6 115	22.45	176.55
	1908	38	14	52	434	211	645	48.62	49.84	6 011	1 263	7 274	21.01	188.26
	1909	27	5	32	272	164	436	60.29	34.49	6 050	1 161	7 211	19.19	182.86
	1910	34	11	45	253	138	391	54.55	37.72	5 822	1 250	7 072	21.47	175.27
	1911	29	3	32	325	166	491	51.07	49.10	7 853	1 806	9 659	22.99	196.45
	1912	32	9	41	247	103	350	41.70	38.75	4 783	1 423	6 206	29.75	151.73
	1913	21	8	29	290	120	410	41.37	33.24	6 105	1 594	7 699	26.10	158.70
	1914	40	13	53	354	140	494	39.54	39.14	5 853	1 505	7 358	25.71	157.59
	1915	45	6	51	303	56	359	18.47	36.36	5 083	1 085	6 168	21.35	132.46
	1916	3	—	3	76	30	106	39.47	46.07	2 129	531	2 660	24.94	148.30
	1917	2	—	2	31	4	35	12.90	39.11	1 083	90	1 173	8.31	179.00
	1918	4	—	4	48	8	56	16.66	53.03	424	88	512	20.75	167.98
	1919	—	—	—	46	30	76	65.21	39.58	811	500	1 311	61.65	193.29
	1920	4	—	4	96	70	166	72.92	35.65	2 442	1 204	3 646	49.30	201.41
	1921	1	—	1	96	58	154	60.42	39.25	1 855	839	2 694	45.23	199.36
	1922	1	—	1	108	51	159	47.22	40.41	1 684	712	2 396	42.28	182.26
	1923	6	—	6	81	39	120	48.15	35.96	1 374	502	1 876	36.54	168.31
	1924	7	3	10	127	63	190	49.60	41.16	1 846	571	2 417	30.93	154.43
1925	8	4	12	181	97	273	53.59	60.44	2 486	706	3 192	28.40	159.03	
LIGURIA	1905	87	7	94	239	145	384	60.66	23.34	1 202	298	1 500	24.79	74.51
	1906	48	3	51	136	64	200	47.06	13.52	1 608	400	2 008	24.88	78.36
	1907	70	6	76	175	106	281	60.57	18.45	1 796	437	2 233	24.33	64.18
	1908	123	30	153	411	159	570	38.68	44.05	2 307	507	2 814	21.97	72.83
	1909	113	7	120	337	176	513	52.22	40.86	2 294	546	2 840	23.80	72.02
	1910	68	10	78	369	127	496	34.41	47.84	2 534	543	3 077	21.42	76.26
	1911	57	6	63	263	87	350	33.07	35.00	3 277	712	3 989	21.72	81.13
	1912	40	7	47	207	81	288	39.13	31.88	1 917	502	2 419	26.18	59.14
	1913	48	11	59	303	95	398	31.36	32.27	3 014	671	3 685	22.27	75.96
	1914	60	12	72	298	78	376	26.17	29.79	2 136	538	2 674	25.18	57.27
	1915	50	4	54	644	50	694	7.76	70.28	3 569	294	3 863	8.23	82.96
	1916	1	—	1	222	58	280	26.12	121.69	2 178	350	2 528	16.07	140.94
	1917	4	—	4	65	2	67	3.07	74.86	786	55	841	6.99	128.34
	1918	1	—	1	60	2	62	3.33	58.71	169	21	190	12.42	62.34
	1919	1	2	3	87	37	124	42.53	64.58	354	169	523	47.74	77.11
	1920	6	5	11	242	121	363	50.00	77.96	1 284	508	1 792	39.56	99.00
	1921	1	—	1	133	49	182	36.84	46.38	1 180	424	1 604	35.93	118.70
	1922	1	—	1	300	115	415	38.33	105.46	1 405	452	1 857	32.17	141.26
	1923	1	—	1	197	84	281	42.64	84.21	1 471	356	1 827	24.20	163.92
	1924	1	—	1	221	75	296	33.93	64.13	1 996	425	2 421	21.30	154.69
1925	13	7	20	185	59	244	31.89	53.04	1 291	338	1 629	26.18	81.16	

(1) Fra gli emigrati rimpatriati dall'Argentina sono compresi per gli anni 1905-1915 anche quelli provenienti dall'Uruguay.

Segue Tav. I. — Emigrati italiani rimpatriati da paesi transoceanici, che sbarcarono nei porti del Regno negli anni 1905-1925, classificati secondo i paesi di provenienza, le regioni di destinazione e il sesso.

Regioni di destinazione	Anni	Paesi di provenienza								
		Uruguay (1)			Altri paesi del Sud America (2)			Australia (3)		
		Cifre effettive			Cifre effettive			Cifre effettive		
		Maschi	Fem- mine	Totale	Maschi	Fem- mine	Totale	Maschi	Fem- mine	Totale
	1905	—	—	—	—	—	—	—	—	—
	1906	—	—	—	—	—	—	—	—	—
	1907	—	—	—	—	—	—	—	—	—
	1908	—	—	—	—	—	—	—	—	—
	1909	—	—	—	—	—	—	—	—	—
	1910	—	—	—	—	—	—	—	—	—
	1911	—	—	—	—	—	—	—	—	—
	1912	—	—	—	—	—	—	—	—	—
	1913	—	—	—	—	—	—	—	—	—
	1914	—	—	—	—	—	—	—	—	—
PIEMONTE	1915	—	—	—	—	—	—	—	—	—
	1916	35	6	41	62	—	62	—	—	—
	1917	18	1	19	11	2	13	—	—	—
	1918	17	6	23	9	1	10	—	—	—
	1919	36	26	62	10	7	17	—	—	—
	1920	67	31	98	13	5	18	—	—	—
	1921	41	12	53	11	11	22	—	—	—
	1922	31	11	42	6	6	12	—	—	—
	1923	44	17	61	8	2	10	25	7	32
	1924	36	21	57	7	1	8	28	4	32
	1925	57	23	80	11	7	18	73	11	84
	1905	—	—	—	—	—	—	—	—	—
	1906	—	—	—	—	—	—	—	—	—
	1907	—	—	—	—	—	—	—	—	—
	1908	—	—	—	—	—	—	—	—	—
	1909	—	—	—	—	—	—	—	—	—
	1910	—	—	—	—	—	—	—	—	—
	1911	—	—	—	—	—	—	—	—	—
	1912	—	—	—	—	—	—	—	—	—
	1913	—	—	—	—	—	—	—	—	—
	1914	—	—	—	—	—	—	—	—	—
LIGURIA	1915	—	—	—	—	—	—	—	—	—
	1916	50	7	57	315	3	318	—	—	—
	1917	12	2	14	16	1	17	—	—	—
	1918	32	6	38	17	—	17	—	—	—
	1919	21	16	37	45	19	64	—	—	—
	1920	98	39	137	105	58	163	—	—	—
	1921	109	52	161	51	12	63	—	—	—
	1922	82	33	115	23	9	32	—	—	—
	1923	103	34	137	27	12	39	—	—	—
	1924	105	26	131	32	10	42	2	3	5
	1925	102	23	125	62	19	81	22	7	29

(1) Per gli emigrati italiani che rimpatriarono dall'Uruguay i dati statistici circa il sesso si incominciano ad avere, per ogni singola regione, dal 1916. Per gli anni 1905-1915 i dati dell'Uruguay sono uniti con quelli dell'Argentina. Soltanto per il totale del Regno si ha, per ognuno dei due paesi, la ripartizione secondo il sesso degli emigrati rimpatriati in ciascun anno del periodo 1905-1925. — (2) Per gli emigrati italiani che rimpatriarono da « altri paesi del Sud America » si hanno notizie particolareggiate soltanto a partire dal 1916. — (3) Del movimento di rimpatrio dall'Australia degli italiani si hanno notizie particolareggiate soltanto a partire dall'anno 1923.

Segue TAV. I. — Emigrati italiani rimpatriati da paesi transoceanici, che sbarcarono nei porti del Regno negli anni 1905-1925, classificati secondo i paesi di provenienza, le regioni di destinazione e il sesso.

Regioni di destinazione	Anni	Paesi di provenienza			Totale					
		Altri paesi transoceanici (1)								
		Cifre effettive			Cifre effettive			Femmine rimpatriate per 100 maschi	Rimpatriati nella regione per 1000 rimpatriati in totale.	
		Maschi	Femmine	Totale	Maschi	Femmine	Totale			
	1905	—	—	—	3 995	1 143	5 138	23,61	65,26	
	1906	—	—	—	5 379	1 475	6 854	27,42	72,53	
	1907	—	—	—	5 741	1 386	7 127	24,14	59,09	
	1908	—	—	—	8 099	1 932	10 031	23,85	44,61	
	1909	—	—	—	6 782	1 543	8 325	22,76	79,41	
	1910	—	—	—	7 211	1 697	8 908	23,53	66,00	
	1911	—	—	—	9 312	2 325	11 637	34,97	63,69	
	1912	—	—	—	5 839	1 831	7 670	31,35	48,57	
	1913	—	—	—	7 073	2 003	9 076	28,32	55,93	
	1914	—	—	—	7 237	1 895	9 132	26,18	49,26	
	1915	—	—	—	7 279	1 477	8 756	20,29	60,32	
PIEMONTE	1916	—	—	—	2 754	712	3 466	25,85	89,42	
	1917	—	—	—	1 309	144	1 453	11,00	86,42	
	1918	—	—	—	559	113	672	20,21	77,72	
	1919	—	—	—	1 552	816	2 368	52,57	27,01	
	1920	—	—	—	3 965	1 974	5 939	49,79	75,87	
	1921	1	—	1	3 214	1 451	4 665	45,15	49,76	
	1922	1	1	2	2 321	1 016	3 337	43,34	60,56	
	1923	4	1	5	1 805	721	2 526	39,94	62,78	
	1924	9	—	9	2 604	931	3 535	35,75	57,17	
	1925	1	1	2	3 465	1 327	4 792	38,30	78,57	
	1905	—	—	—	2 315	719	3 034	31,05	38,53	
	1906	—	—	—	2 347	668	3 015	28,46	31,90	
	1907	—	—	—	2 708	735	3 443	27,14	28,55	
	1908	—	—	—	6 983	1 862	8 845	26,66	39,34	
	1909	—	—	—	3 992	1 162	5 154	29,10	49,16	
	1910	—	—	—	4 126	1 000	5 126	24,23	37,98	
	1911	—	—	—	5 049	1 265	6 314	25,05	34,55	
	1912	—	—	—	3 381	1 059	4 440	31,33	28,11	
	1913	—	—	—	4 582	1 161	5 743	25,33	35,39	
	1914	—	—	—	4 857	1 087	5 944	21,92	37,07	
LIGURIA	1915	—	—	—	5 326	590	5 916	11,07	40,75	
	1916	12	—	12	3 202	485	3 687	15,15	95,13	
	1917	7	—	7	1 303	70	1 373	5,37	81,66	
	1918	3	—	3	439	31	470	7,06	54,36	
	1919	12	—	12	1 397	486	1 883	34,79	21,48	
	1920	54	1	55	3 233	1 161	4 394	35,91	56,14	
	1921	15	—	15	2 620	892	3 512	34,05	37,46	
	1922	5	—	5	2 321	830	3 151	35,76	57,18	
	1923	24	3	27	2 062	618	2 680	29,97	66,61	
	1924	34	4	38	3 169	913	4 082	29,00	66,02	
	1925	35	1	36	2 576	965	3 541	37,46	58,06	

(1) — Per gli emigrati italiani che rimpatriarono da altri paesi transoceanici si hanno notizie particolareggiate soltanto a partire dall'anno 1916.

Segue TAV. I. — Emigrati italiani rimpatriati da paesi transoceanici, che sbarcarono nei porti del Regno negli anni 1905-1925, classificati secondo i paesi di provenienza, le regioni di destinazione e il sesso.

Regioni di destinazione	Anni	Paesi di provenienza									
		Canada (1)					Stati Uniti				
		Cifre effettive			Femmine rimpatriate per 1000 maschi	Rimpatriati nella regione per 1000 rimpatriati dal Canada	Cifre effettive			Femmine rimpatriate per 1000 maschi	Rimpatriati nella regione per 1000 rimpatriati dagli Stati Uniti
		Maschi	Femmine	Totale			Maschi	Femmine	Totale		
LOMBARDIA	1905	—	—	—	—	—	465	137	602	29.46	14.52
	1906	—	—	—	—	—	448	137	585	30.58	10.95
	1907	—	—	—	—	—	555	153	708	27.56	10.12
	1908	—	—	—	—	—	2 135	505	2 640	23.65	15.33
	1909	—	—	—	—	—	568	204	772	35.91	14.81
	1910	—	—	—	—	—	906	311	1 217	34.33	14.56
	1911	—	—	—	—	—	923	259	1 182	28.06	9.61
	1912	10	—	10	—	7.76	808	280	1 088	34.65	10.26
	1913	19	—	19	—	5.82	622	199	821	31.99	8.47
	1914	63	1	64	1.58	11.16	1 033	203	1 236	19.65	10.34
	1915	39	1	40	2.56	17.86	1 137	146	1 283	12.84	14.94
	1916	13	2	15	15.38	33.04	299	48	347	16.05	20.31
	1917	10	—	10	—	27.11	103	8	111	7.76	12.72
	1918	3	—	3	—	5.64	37	2	39	5.40	10.54
	1919	35	10	45	28.57	16.19	589	126	715	21.39	9.45
	1920	10	4	14	40.00	12.01	1 154	413	1 567	35.79	29.43
	1921	20	9	29	45.00	11.72	1 038	358	1 396	34.49	19.12
	1922	9	2	11	22.22	20.64	414	179	593	43.24	16.08
	1923	1	—	1	—	3.68	215	114	329	53.02	13.51
	1924	4	2	6	50.00	12.85	420	174	594	41.43	14.91
1925	5	—	5	—	13.37	554	310	864	56.32	25.35	
VENETO	1905	—	—	—	—	—	315	62	377	19.68	9.10
	1906	—	—	—	—	—	214	27	241	12.61	4.51
	1907	—	—	—	—	—	282	38	320	13.47	4.57
	1908	—	—	—	—	—	1 187	216	1 403	18.20	8.15
	1909	—	—	—	—	—	318	87	405	27.35	7.77
	1910	—	—	—	—	—	705	179	884	25.39	10.57
	1911	—	—	—	—	—	847	180	1 027	21.25	8.34
	1912	28	—	28	—	21.74	586	150	736	25.59	6.94
	1913	44	7	51	15.91	15.62	586	153	739	26.10	7.58
	1914	487	27	514	5.54	89.65	1 360	130	1 490	9.55	12.46
	1915	283	18	301	6.36	134.37	1 664	110	1 774	6.62	20.66
	1916	76	7	83	9.21	182.82	416	57	473	31.71	27.68
	1917	46	2	48	4.34	130.08	190	12	202	6.31	23.15
	1918	32	2	34	6.25	63.91	19	5	24	26.31	6.49
	1919	405	23	428	5.67	154.07	1 232	179	1 411	14.52	18.68
	1920	156	25	181	16.03	155.23	1 518	464	1 982	30.57	37.22
	1921	323	67	390	20.74	157.58	1 424	494	1 918	34.69	26.27
	1922	53	29	82	54.72	153.85	532	191	723	35.90	19.61
	1923	25	14	39	56.00	143.38	319	73	392	22.88	16.09
	1924	36	19	55	52.78	117.77	569	192	761	33.74	19.12
1925	70	22	92	31.43	245.99	585	230	815	39.32	23.91	

(1) Si veda la nota (1) a pag. 703.

Segue Tav. I. — Emigrati italiani rimpatriati da paesi transoceanici, che sbarcarono nei porti del Regno negli anni 1905-1925, classificati secondo i paesi di provenienza, le regioni di destinazione e il sesso.

Regioni di destinazione	Anni	Paesi di provenienza												
		Centro America			Brasile					Argentina (1)				
		Cifre effettive			Cifre effettive					Cifre effettive			Femmine rimpatriate per 100 maschi	Rimpatriati nella regione per 1000 rimpatriati dal Brasile
		Maschi	Femmine	Totale	Maschi	Femmine	Totale	Femmine rimpatriate per 100 maschi	Rimpatriati nella regione per 1000 rimpatriati dal Brasile	Maschi	Femmine	Totale		
LOMBARDIA . . .	1905	26	3	29	846	529	1 375	62.53	83.59	1 869	525	2 394	28.08	118.91
	1906	44	23	67	960	579	1 539	60.31	104.00	2 801	737	3 538	26.32	138.06
	1907	43	9	52	785	457	1 242	58.22	81.54	3 286	731	4 017	22.24	115.97
	1908	22	8	30	717	393	1 110	54.81	85.77	3 704	745	4 449	20.11	115.14
	1909	22	—	22	616	402	1 018	65.26	81.09	3 511	691	4 202	19.68	106.56
	1910	27	13	40	623	328	951	52.65	91.72	3 408	669	4 077	19.63	101.04
	1911	16	9	25	633	336	969	53.08	96.90	4 104	785	4 889	19.12	99.44
	1912	20	8	28	528	243	771	46.02	85.37	3 282	743	4 025	22.63	98.41
	1913	14	5	19	614	271	885	44.13	71.75	3 884	762	4 646	19.61	95.77
	1914	38	2	40	643	235	878	36.54	69.57	3 839	756	4 595	19.69	98.41
	1915	57	8	65	520	92	612	17.69	61.98	3 754	540	4 294	14.38	92.21
	1916	2	1	3	123	40	163	32.52	70.84	1 525	310	1 835	20.32	102.36
	1917	9	—	9	72	4	76	5.55	84.91	741	58	799	7.83	121.92
	1918	2	—	2	85	8	93	9.41	88.07	310	50	360	16.12	118.61
	1919	2	7	9	91	51	142	56.04	73.96	449	224	673	49.86	99.23
	1920	6	5	11	211	137	348	64.93	74.74	1 284	464	1 748	36.14	96.56
	1921	2	1	3	181	118	299	65.19	76.20	1 022	400	1 422	39.14	105.23
1922	—	—	—	170	83	253	48.82	64.30	815	292	1 107	35.83	84.21	
1923	4	6	10	134	79	213	58.96	63.83	721	210	931	29.13	83.53	
1924	4	4	8	207	120	327	57.97	70.84	857	214	1 071	24.97	68.43	
1925	5	5	10	181	84	265	46.41	57.61	1 380	349	1 729	25.29	86.14	
VENETO	1905	23	1	24	1 767	1 216	2 983	68.81	181.36	684	227	911	33.18	45.25
	1906	21	9	30	1 648	1 196	2 844	72.57	192.19	843	252	1 095	29.89	42.73
	1907	25	6	31	1 502	1 071	2 573	71.31	168.93	1 006	360	1 366	35.79	39.42
	1908	15	5	20	1 110	785	1 895	70.72	146.43	1 429	339	1 768	23.72	45.76
	1909	24	—	24	1 320	966	2 286	73.18	182.29	1 208	370	1 668	28.51	42.30
	1910	18	3	21	995	698	1 693	70.15	163.29	1 389	309	1 698	22.25	42.08
	1911	11	2	13	1 092	701	1 793	64.19	179.30	1 702	451	2 153	26.49	43.79
	1912	4	—	4	916	581	1 497	63.43	165.75	1 535	346	1 881	22.54	45.99
	1913	15	10	25	1 262	701	1 963	55.55	159.15	2 125	416	2 541	19.57	52.38
	1914	15	5	20	1 169	590	1 759	50.47	139.38	1 684	355	2 039	21.08	43.67
	1915	16	—	16	909	211	1 120	23.21	113.42	1 613	246	1 859	15.25	39.92
	1916	1	—	1	201	52	253	25.87	109.95	707	132	839	18.67	46.78
	1917	5	—	5	87	4	91	4.60	101.67	292	32	324	10.95	49.44
	1918	1	—	1	85	1	86	1.18	81.44	67	6	73	8.95	23.95
	1919	1	—	1	127	92	219	72.44	114.08	277	105	382	37.90	56.32
	1920	—	—	—	410	237	647	57.80	138.97	792	330	1 122	41.67	61.98
	1921	1	—	1	338	198	536	58.58	136.60	556	230	786	41.37	58.17
1922	—	—	—	342	194	536	56.73	136.21	488	228	716	46.72	54.47	
1923	1	—	1	301	158	459	52.49	137.55	512	177	689	34.57	61.82	
1924	1	1	2	500	339	839	67.80	181.76	835	213	1 048	25.51	66.96	
1925	2	3	5	595	340	935	57.14	203.26	1 449	265	1 714	18.29	85.39	

(1) Si veda la nota (1) a pag. 704.

Segue TAV. I. — Emigrati italiani rimpatriati da paesi transoceanici, che sbarcarono nei porti del Regno negli anni 1905-1925, classificati secondo i paesi di provenienza, le regioni di destinazione e il sesso.

Regioni di destinazione	Anni	Paesi di provenienza																	
		Uruguay (1)			Altri paesi del Sud America (2)			Australia (3)											
		Cifre effettive			Cifre effettive			Cifre effettive											
		Maschi	Femmine	Totale	Maschi	Femmine	Totale	Maschi	Femmine	Totale									
	1905	—	—	—	—	—	—	—	—	—	—	—	—	—	—	—	—	—	—
	1906	—	—	—	—	—	—	—	—	—	—	—	—	—	—	—	—	—	—
	1907	—	—	—	—	—	—	—	—	—	—	—	—	—	—	—	—	—	—
	1908	—	—	—	—	—	—	—	—	—	—	—	—	—	—	—	—	—	—
	1909	—	—	—	—	—	—	—	—	—	—	—	—	—	—	—	—	—	—
	1910	—	—	—	—	—	—	—	—	—	—	—	—	—	—	—	—	—	—
	1911	—	—	—	—	—	—	—	—	—	—	—	—	—	—	—	—	—	—
	1912	—	—	—	—	—	—	—	—	—	—	—	—	—	—	—	—	—	—
	1913	—	—	—	—	—	—	—	—	—	—	—	—	—	—	—	—	—	—
	1914	—	—	—	—	—	—	—	—	—	—	—	—	—	—	—	—	—	—
LOMBARDIA	1915	—	—	—	—	—	—	—	—	—	—	—	—	—	—	—	—	—	—
	1916	52	7	59	52	5	57	—	—	—	—	—	—	—	—	—	—	—	—
	1917	22	—	22	5	—	5	—	—	—	—	—	—	—	—	—	—	—	—
	1918	18	3	21	3	—	3	—	—	—	—	—	—	—	—	—	—	—	—
	1919	21	4	25	1	3	4	—	—	—	—	—	—	—	—	—	—	—	—
	1920	49	17	66	11	5	16	—	—	—	—	—	—	—	—	—	—	—	—
	1921	43	19	62	13	4	17	—	—	—	—	—	—	—	—	—	—	—	—
	1922	29	6	35	1	—	1	—	—	—	—	—	—	—	—	—	—	—	—
	1923	20	8	28	5	—	5	28	4	—	—	—	—	—	—	—	—	—	32
	1924	31	4	35	11	3	14	53	2	—	—	—	—	—	—	—	—	—	55
	1925	47	13	60	9	8	17	107	13	—	—	—	—	—	—	—	—	—	120
	1905	—	—	—	—	—	—	—	—	—	—	—	—	—	—	—	—	—	—
	1906	—	—	—	—	—	—	—	—	—	—	—	—	—	—	—	—	—	—
	1907	—	—	—	—	—	—	—	—	—	—	—	—	—	—	—	—	—	—
	1908	—	—	—	—	—	—	—	—	—	—	—	—	—	—	—	—	—	—
	1909	—	—	—	—	—	—	—	—	—	—	—	—	—	—	—	—	—	—
	1910	—	—	—	—	—	—	—	—	—	—	—	—	—	—	—	—	—	—
	1911	—	—	—	—	—	—	—	—	—	—	—	—	—	—	—	—	—	—
	1912	—	—	—	—	—	—	—	—	—	—	—	—	—	—	—	—	—	—
	1913	—	—	—	—	—	—	—	—	—	—	—	—	—	—	—	—	—	—
	1914	—	—	—	—	—	—	—	—	—	—	—	—	—	—	—	—	—	—
VENETO	1915	—	—	—	—	—	—	—	—	—	—	—	—	—	—	—	—	—	—
	1916	6	—	6	16	—	16	—	—	—	—	—	—	—	—	—	—	—	—
	1917	5	1	6	1	—	1	—	—	—	—	—	—	—	—	—	—	—	—
	1918	5	—	5	3	—	3	—	—	—	—	—	—	—	—	—	—	—	—
	1919	11	3	14	2	1	3	—	—	—	—	—	—	—	—	—	—	—	—
	1920	7	4	11	1	—	1	—	—	—	—	—	—	—	—	—	—	—	—
	1921	17	6	23	1	1	2	—	—	—	—	—	—	—	—	—	—	—	—
	1922	7	2	9	—	—	—	—	—	—	—	—	—	—	—	—	—	—	—
	1923	13	1	14	3	3	6	14	2	—	—	—	—	—	—	—	—	—	16
	1924	31	11	42	6	1	7	22	1	—	—	—	—	—	—	—	—	—	23
	1925	22	5	27	29	2	31	78	8	—	—	—	—	—	—	—	—	—	86

(1) Si veda la nota (1) a pag. 705. — (2) Si veda la nota (2) a pag. 705. — (3) Si veda la nota (3) a pag. 705.

Segue TAV. I. — Emigrati italiani rimpatriati da paesi transoceanici, che sbarcarono nei porti del Regno negli anni 1905-1925, classificati secondo i paesi di provenienza, le regioni di destinazione e il sesso.

Regioni di destinazione	Anni	Paesi di provenienza			Totale				
		Altri paesi transoceanici (1)						Femmine rimpatriate per 100 maschi	Rimpatriati nella regione per 1000 rimpatriati in totale
		Cifre effettive			Cifre effettive				
		Maschi	Femmine	Totale	Maschi	Femmine	Totale		
LOMBARDIA	1905	—	—	—	3 206	1 194	4 400	37.25	55.88
	1906	—	—	—	4 253	1 476	5 729	34.70	60.62
	1907	—	—	—	4 669	1 350	6 019	28.91	49.90
	1908	—	—	—	6 578	1 651	8 229	25.10	36.60
	1909	—	—	—	4 717	1 297	6 014	27.49	57.37
	1910	—	—	—	4 964	1 321	6 285	26.61	46.56
	1911	—	—	—	5 676	1 389	7 065	24.48	38.66
	1912	—	—	—	4 648	1 274	5 922	27.40	37.50
	1913	—	—	—	5 153	1 237	6 390	24.00	39.38
	1914	—	—	—	5 616	1 197	6 813	21.31	36.75
	1915	—	—	—	5 507	787	6 294	14.29	43.36
	1916	5	—	5	2 071	413	2 484	19.94	64.09
	1917	—	—	—	962	70	1 032	7.28	61.38
	1918	—	—	—	458	63	521	13.75	60.26
	1919	—	—	—	1 188	425	1 613	35.78	18.40
	1920	—	—	—	2 725	1 045	3 770	38.35	48.16
	1921	—	—	—	2 319	909	3 228	39.20	34.43
	1922	—	—	—	1 438	562	2 000	39.08	36.30
	1923	3	—	3	1 131	421	1 552	37.22	38.58
	1924	2	—	2	1 589	523	2 112	32.91	34.16
1925	2	—	2	2 290	782	3 072	34.15	50.37	
VENETO	1905	—	—	—	2 789	1 506	4 295	54.99	54.55
	1906	—	—	—	2 726	1 484	4 210	54.43	44.55
	1907	—	—	—	2 815	1 475	4 290	52.39	35.57
	1908	—	—	—	3 741	1 345	5 086	35.95	22.62
	1909	—	—	—	2 960	1 423	4 383	48.07	41.81
	1910	—	—	—	3 107	1 189	4 296	38.26	31.83
	1911	—	—	—	3 652	1 334	4 986	36.52	27.29
	1912	—	—	—	3 069	1 077	4 146	35.10	26.25
	1913	—	—	—	4 032	1 287	5 319	31.91	32.78
	1914	—	—	—	4 715	1 107	5 822	23.47	31.41
	1915	—	—	—	4 485	585	5 070	13.04	34.93
	1916	—	—	—	1 423	248	1 671	17.42	43.11
	1917	—	—	—	626	51	677	8.14	40.26
	1918	—	—	—	212	14	226	6.60	26.14
	1919	—	—	—	2 055	403	2 458	19.61	28.03
	1920	—	—	—	2 884	1 060	3 944	36.75	50.39
	1921	—	—	—	2 660	996	3 656	37.44	39.00
	1922	—	—	—	1 422	644	2 066	45.29	37.49
	1923	1	2	3	1 189	430	1 619	36.16	40.24
	1924	3	2	5	2 003	779	2 782	38.89	44.99
1925	—	—	—	2 830	875	3 705	30.92	60.75	

Si veda la nota (1) a pag. 706.

Segue TAV. I. — Emigrati italiani rimpatriati da paesi transoceanici che sbarcarono nei porti del Regno negli anni 1905-1925, classificati secondo i paesi di provenienza, le regioni di destinazione e il sesso.

Regioni di destinazione	Anni	Paesi di provenienza									
		Canada (1)					Stati Uniti				
		Cifre effettive			Femmine rimpatriate per 100 maschi	Rimpatriati nella regione per 1000 rimpatriati dal Canada	Cifre effettive			Femmine rimpatriate per 100 maschi	Rimpatriati nella regione per 1000 rimpatriati dagli Stati Uniti
		Maschi	Femmine	Totale			Maschi	Femmine	Totale		
VENEZIA TRIDENTINA, — VENEZIA GIULIA E ZARA (2)	1919	—	—	—	—	—	49	1	50	2.04	0.66
	1920	8	1	9	12.50	7.72	658	128	786	19.45	14.76
	1921	8	4	12	50.00	4.85	758	170	928	22.43	12.71
	1922	1	—	1	—	1.88	169	66	235	39.05	6.37
	1923	1	—	1	—	3.68	120	28	148	23.33	6.08
	1924	1	—	1	—	2.15	227	75	302	33.04	7.57
	1925	2	—	2	—	5.34	266	57	323	21.43	9.48
EMILIA	1905	—	—	—	—	—	353	139	492	39.37	11.87
	1906	—	—	—	—	—	294	100	394	34.01	7.38
	1907	—	—	—	—	—	381	109	490	27.87	7.62
	1908	—	—	—	—	—	1 190	355	1 545	29.83	8.97
	1909	—	—	—	—	—	466	97	663	42.27	12.72
	1910	—	—	—	—	—	747	256	1 003	34.27	12.00
	1911	—	—	—	—	—	779	295	1 074	37.87	8.73
	1912	7	2	9	28.57	6.99	681	249	930	36.56	8.77
	1913	8	—	8	—	2.45	642	278	920	43.30	9.44
	1914	24	—	24	—	4.19	825	240	1 065	29.09	8.91
	1915	14	1	15	7.14	6.72	730	164	894	22.46	10.41
	1916	1	—	1	—	2.20	194	67	261	34.53	15.28
	1917	—	—	—	—	—	86	36	122	41.86	13.98
	1918	3	3	6	100.00	11.28	26	9	35	34.61	9.46
	1919	21	10	31	47.61	11.16	594	181	775	30.47	10.25
1920	6	2	8	33.33	6.86	1 047	442	1 489	42.22	27.96	
1921	5	5	10	100.00	4.04	869	444	1 313	51.09	17.99	
1922	2	—	2	—	3.75	397	268	665	67.51	18.04	
1923	—	1	1	—	3.68	153	73	226	47.71	9.28	
1924	1	—	1	—	2.14	295	136	431	46.10	10.82	
1925	—	—	—	—	—	393	218	611	55.47	17.92	
TOSCA NA	1905	—	—	—	—	—	588	152	740	25.85	17.85
	1906	—	—	—	—	—	609	99	708	16.35	13.25
	1907	—	—	—	—	—	638	118	756	18.49	10.80
	1908	—	—	—	—	—	1 793	373	2 166	20.80	12.58
	1909	—	—	—	—	—	710	195	905	27.46	17.37
	1910	—	—	—	—	—	1 171	249	1 420	21.26	16.99
	1911	—	—	—	—	—	1 334	288	1 622	21.58	13.18
	1912	15	6	21	40.00	16.33	1 114	313	1 427	28.09	13.45
	1913	22	—	22	—	6.74	963	263	1 226	27.31	12.59
	1914	43	—	43	—	7.54	1 401	285	1 686	20.34	14.00
	1915	21	1	22	4.76	9.82	1 594	171	1 765	10.72	20.56
	1916	7	—	7	—	15.42	377	61	438	16.18	25.64
	1917	4	1	5	25.00	13.55	185	28	213	15.13	24.41
	1918	1	—	1	—	1.88	54	4	58	7.40	15.68
	1919	21	6	27	28.57	9.72	1 076	227	1 303	21.09	17.23
	1920	8	—	8	—	6.86	1 339	350	1 689	26.14	31.72
	1921	24	8	32	33.33	12.93	1 465	529	1 994	36.08	27.30
1922	9	1	10	11.11	18.76	662	275	937	41.54	25.41	
1923	7	5	12	71.43	44.12	313	154	467	49.20	19.17	
1924	6	—	6	—	12.85	692	208	900	30.06	22.59	
1925	3	1	4	33.33	10.70	848	410	1 258	48.35	36.90	

(1) Si veda la nota (1) a pag. 703. — (2) I dati per gli anni 1919 e 1920 riguardano gli emigrati appartenenti ai nuovi territori annessi all'Italia (Terre Liberate), per i quali non erano state ancora delimitate le circoscrizioni amministrative; i dati per gli anni 1921-1925 si riferiscono agli emigrati della Venezia Tridentina e della Venezia Giulia e Zara.

Segue TAV. I. — Emigrati italiani rimpatriati da paesi transoceanici, che sbarcarono nei porti del Regno negli anni 1905-1925, classificati secondo i paesi di provenienza, le regioni di destinazione e il sesso.

Regioni di destinazione	Anni	Paesi di provenienza												
		Centro America			Brasile					Argentina (1)				
		Cifre effettive			Cifre effettive			Femmine rimpatriate per 100 maschi	Rimpatriati nella regione per 1000 rimpatriati dal Brasile	Cifre effettive			Femmine rimpatriate per 100 maschi	Rimpatriati nella regione per 1000 rimpatriati dall'Argentina
		Maschi	Femmine	Totale	Maschi	Femmine	Totale			Maschi	Femmine	Totale		
VENEZIA TRIDENTINA—VENEZIA GIULIA E ZARA (2)	1919	—	—	—	10	2	12	20.00	6.25	8	5	13	6.25	1.92
	1920	—	—	—	23	7	30	30.43	6.44	155	63	218	40.65	12.04
	1921	—	—	—	30	11	41	36.67	10.45	180	44	224	24.44	16.58
	1922	—	—	—	60	36	96	60.00	24.40	92	24	116	26.09	8.82
	1923	—	—	—	26	21	47	80.77	14.08	83	17	100	20.48	8.97
	1924	1	—	1	47	17	64	36.17	13.86	178	28	206	15.73	13.16
	1925	7	4	11	51	38	89	74.51	19.35	279	53	332	19.00	16.54
EMILIA	1905	21	1	22	613	378	991	61.66	60.25	460	160	620	34.78	30.80
	1906	16	—	16	454	299	753	65.85	50.88	622	173	795	27.81	31.02
	1907	32	2	34	613	420	1033	68.51	67.82	811	225	1036	27.74	29.93
	1908	17	2	19	384	246	630	64.06	48.68	986	259	1245	26.27	32.22
	1909	16	—	16	446	297	743	66.59	59.18	878	221	1099	25.17	27.87
	1910	8	2	10	313	192	505	61.34	48.71	914	235	1149	25.71	28.48
	1911	7	—	7	381	208	589	54.59	58.90	1308	298	1606	22.78	32.66
	1912	4	2	6	293	144	437	49.14	48.38	815	248	1063	30.42	25.99
	1913	4	2	6	315	208	523	66.03	42.40	968	239	1207	24.69	24.88
	1914	13	3	16	280	147	427	52.50	33.80	814	237	1051	29.11	22.52
	1915	8	—	8	250	51	301	20.40	30.48	668	131	799	19.62	17.16
	1916	—	—	—	55	22	77	40.00	33.46	302	65	367	21.53	20.46
	1917	—	—	—	34	1	35	2.94	39.11	129	8	137	6.20	20.92
	1918	3	1	4	33	2	35	0.60	33.14	76	23	99	30.26	32.48
	1919	1	—	1	27	23	50	85.18	26.04	131	64	195	48.86	28.75
	1920	—	—	—	112	60	172	53.57	36.94	379	175	554	46.17	30.60
	1921	—	—	—	84	51	135	60.71	34.40	321	115	436	35.83	32.26
1922	—	—	—	76	46	122	60.53	31.00	234	119	353	50.85	26.85	
1923	1	—	1	69	35	104	50.72	31.17	241	68	309	28.22	27.72	
1924	—	—	—	113	65	178	57.52	38.56	285	79	364	27.70	23.26	
1925	1	—	1	69	39	108	56.52	23.48	344	106	450	30.81	22.42	
TOSCANA	1905	21	5	26	905	568	1473	62.76	89.55	542	195	737	35.97	36.61
	1906	22	11	33	749	410	1159	54.73	78.32	575	192	767	33.39	29.93
	1907	52	7	59	653	366	1019	56.04	66.90	739	246	985	33.28	28.44
	1908	24	4	28	602	299	901	49.66	69.62	1020	278	1298	27.25	33.59
	1909	31	—	31	651	384	1035	58.98	82.44	699	223	922	31.90	23.38
	1910	11	3	14	528	304	832	57.57	80.25	883	248	1131	28.08	28.03
	1911	13	1	14	675	337	1012	49.92	101.20	1087	258	1345	23.73	27.36
	1912	13	4	17	601	288	889	47.92	98.43	882	246	1128	27.89	27.58
	1913	13	4	17	927	365	1292	39.37	104.75	1031	280	1311	27.15	27.06
	1914	9	2	11	1057	381	1438	36.04	113.94	930	260	1190	27.95	25.49
	1915	22	2	24	807	123	930	15.24	94.18	815	177	992	21.71	21.30
	1916	—	—	—	158	37	195	23.41	84.75	338	111	449	23.84	25.00
	1917	—	—	—	84	2	86	2.38	96.09	149	10	159	6.71	24.26
	1918	1	—	1	92	5	97	5.43	91.90	66	15	81	22.72	26.57
	1919	—	—	—	151	69	220	45.69	114.58	132	81	213	61.36	31.40
	1920	1	—	1	342	179	521	52.34	111.90	395	184	579	46.58	31.99
	1921	1	—	1	310	162	472	52.26	120.29	352	169	521	48.01	38.56
1922	—	—	—	345	175	520	50.72	132.15	311	116	427	37.30	32.48	
1923	—	—	—	190	90	280	47.37	83.91	233	77	310	33.05	27.81	
1924	2	—	2	322	129	451	40.06	97.71	379	87	466	22.96	29.77	
1925	3	—	3	344	153	497	44.48	108.04	456	138	594	30.26	29.59	

(1) Si veda la nota (1) a pag. 704. — (2) Si veda la nota (2) a pag. 711.

Segue TAV. I. — Emigrati italiani rimpatriati da paesi transoceanici, che sbarcarono nei porti del Regno negli anni 1905-1925, classificati secondo i paesi di provenienza, le regioni di destinazione e il sesso.

Regioni di destinazione	Anni	Paesi di provenienza								
		Uruguay (1)			Altri paesi del Sud America (2)			Australia (3)		
		Cifre effettive			Cifre effettive			Cifre effettive		
		Maschi	Fem- mine	Totale	Maschi	Fem- mine	Totale	Maschi	Fem- mine	Totale
VENEZIA TRIDENTINA, — VENEZIA GIULIA E ZARA (4)	1919	—	—	—	1	—	1	—	—	—
	1920	10	3	13	3	—	3	—	—	—
	1921	4	—	4	—	—	—	—	—	—
	1922	1	—	1	—	—	—	—	—	—
	1923	6	1	7	—	—	—	—	—	—
	1924	12	1	13	—	—	—	—	—	—
	1925	18	1	19	2	—	2	5	1	6
	EMILIA	1905	—	—	—	—	—	—	—	—
1906		—	—	—	—	—	—	—	—	—
1907		—	—	—	—	—	—	—	—	—
1908		—	—	—	—	—	—	—	—	—
1909		—	—	—	—	—	—	—	—	—
1910		—	—	—	—	—	—	—	—	—
1911		—	—	—	—	—	—	—	—	—
1912		—	—	—	—	—	—	—	—	—
1913		—	—	—	—	—	—	—	—	—
1914		—	—	—	—	—	—	—	—	—
1915		—	—	—	—	—	—	—	—	—
1916		6	—	6	21	3	24	—	—	—
1917		3	—	3	1	—	1	—	—	—
1918		6	3	9	2	2	4	—	—	—
1919		6	3	9	5	1	6	—	—	—
1920		7	2	9	4	2	6	—	—	—
1921		9	2	11	5	—	5	—	—	—
1922	9	8	17	3	2	5	—	—	—	
1923	3	1	4	1	1	2	—	—	—	
1924	12	3	15	2	1	3	5	—	5	
1925	18	1	19	3	2	5	1	2	3	
TOSCANA	1905	—	—	—	—	—	—	—	—	—
	1906	—	—	—	—	—	—	—	—	—
	1907	—	—	—	—	—	—	—	—	—
	1908	—	—	—	—	—	—	—	—	—
	1909	—	—	—	—	—	—	—	—	—
	1910	—	—	—	—	—	—	—	—	—
	1911	—	—	—	—	—	—	—	—	—
	1912	—	—	—	—	—	—	—	—	—
	1913	—	—	—	—	—	—	—	—	—
	1914	—	—	—	—	—	—	—	—	—
	1915	—	—	—	—	—	—	—	—	—
	1916	18	4	22	32	2	34	—	—	—
	1917	8	4	12	2	—	2	—	—	—
	1918	5	—	5	11	1	12	—	—	—
	1919	7	2	9	12	4	16	—	—	—
	1920	26	8	34	14	3	17	—	—	—
	1921	31	7	38	9	6	15	—	—	—
1922	8	1	9	7	—	7	—	—	—	
1923	16	9	25	2	—	2	3	—	3	
1924	20	3	23	8	3	11	13	1	14	
1925	52	11	63	9	—	9	18	2	20	

(1) Si veda la nota (1) a pag. 705 — (2) Si veda la nota (2) a pag. 705. — (3) Si veda la nota (3) a pag. 705 — (4) Si veda la nota (2) a pag. 711.

Segue TAV. I. — Emigrati italiani rimpatriati da paesi transoceanici, che sbarcarono nei porti del Regno negli anni 1905-1925, classificati secondo i paesi di provenienza, le regioni di destinazione e il sesso.

Regioni di destinazione	Anni	Paesi di provenienza			Totale							
		Altri paesi transoceanici (1)			Cifre effettive			Cifre effettive			Femmine rimpatriate per 100 maschi	Rimpatriati nella regione per 1000 rimpatriati totale
		Maschi	Femmine	Totale	Maschi	Femmine	Totale					
VENEZIA TRIDENTINA — VENEZIA GIULIA E ZARA (2)	1919	—	—	—	68	8	76	11.76	0.87			
	1920	—	—	—	857	202	1 059	23.57	13.53			
	1921	—	—	—	980	229	1 209	23.37	12.90			
	1922	—	—	—	323	126	449	39.01	8.15			
	1923	1	—	1	237	67	304	28.27	7.56			
	1924	2	—	2	468	121	589	25.85	9.53			
	1925	1	—	1	631	154	785	24.41	12.87			
EMILIA	1905	—	—	—	1 447	678	2 125	46.84	26.99			
	1906	—	—	—	1 386	572	1 958	41.26	20.72			
	1907	—	—	—	1 837	756	2 593	41.16	21.50			
	1908	—	—	—	2 577	862	3 439	33.44	15.30			
	1909	—	—	—	1 806	715	2 521	39.59	24.05			
	1910	—	—	—	1 982	685	2 667	34.56	19.76			
	1911	—	—	—	2 475	801	3 276	32.37	17.93			
	1912	—	—	—	1 800	645	2 445	35.84	15.48			
	1913	—	—	—	1 937	727	2 664	37.53	16.42			
	1914	—	—	—	1 956	627	2 583	32.05	13.93			
	1915	—	—	—	1 670	347	2 017	20.77	13.82			
	1916	1	—	1	580	157	737	27.07	19.01			
	1917	—	—	—	253	45	298	17.78	17.72			
	1918	—	—	—	149	43	192	28.85	22.21			
	1919	—	—	—	785	282	1 067	35.92	12.17			
1920	—	—	—	1 555	683	2 238	43.92	28.59				
1921	—	—	—	1 293	617	1 910	47.72	20.37				
1922	1	1	2	722	444	1 166	61.50	21.16				
1923	1	—	1	469	179	648	38.17	16.11				
1924	1	1	2	714	285	999	39.92	16.50				
1925	1	—	1	830	368	1 198	44.34	19.64				
TOSCANA	1905	—	—	—	2 056	920	2 976	44.74	37.80			
	1906	—	—	—	1 955	712	2 667	36.41	28.22			
	1907	—	—	—	2 082	737	2 819	35.39	23.37			
	1908	—	—	—	3 439	954	4 393	27.74	19.54			
	1909	—	—	—	2 091	802	2 893	38.35	27.59			
	1910	—	—	—	2 593	804	3 397	31.00	25.17			
	1911	—	—	—	3 109	884	3 993	28.43	21.85			
	1912	—	—	—	2 625	857	3 482	32.64	22.05			
	1913	—	—	—	2 956	912	3 868	30.85	23.84			
	1914	—	—	—	3 440	928	4 368	26.97	23.56			
	1915	—	—	—	3 259	474	3 733	14.54	25.72			
	1916	—	—	—	930	215	1 145	23.11	29.54			
	1917	—	—	—	432	45	477	10.41	28.37			
	1918	—	—	—	230	25	255	10.86	29.49			
	1919	—	—	—	1 399	389	1 788	27.80	20.39			
1920	1	—	1	2 126	724	2 850	34.05	36.41				
1921	—	—	—	2 192	881	3 073	40.19	32.78				
1922	—	—	—	1 342	568	1 910	42.32	34.66				
1923	—	—	—	764	335	1 099	43.85	27.32				
1924	—	—	—	1 442	431	1 873	29.90	30.29				
1925	2	—	2	1 735	715	2 450	41.21	40.17				

(1) Si veda la nota (1) a pag. 706. — (2) Si veda la nota (2) a pag. 711.

Segue TAV. I. — Emigrati italiani rimpatriati da paesi transoceanici, che sbarcarono nei porti del Regno negli anni 1905-1925, classificati secondo i paesi di provenienza, le regioni di destinazione e il sesso.

Regioni di destinazione	Anni	Paesi di provenienza									
		Canada (1)					Stati Uniti				
		Cifre effettive			Femmine rimpatriate per 100 maschi	Rimpatriati nella regione per 1000 rimpatriati dal Canada	Cifre effettive			Femmine rimpatriate per 100 maschi	Rimpatriati nella regione per 1000 rimpatriati dagli Stati Uniti
		Maschi	Femmine	Totale			Maschi	Femmine	Totale		
MARCHE	1905	—	—	—	—	—	527	40	567	7.50	13.68
	1906	—	—	—	—	—	636	35	671	5.50	12.56
	1907	—	—	—	—	—	1196	44	1240	3.67	17.72
	1908	—	—	—	—	—	2445	225	2670	9.20	15.21
	1909	—	—	—	—	—	726	130	856	17.90	16.40
	1910	—	—	—	—	—	1211	181	1392	14.94	16.06
	1911	—	—	—	—	—	1829	242	2071	13.23	16.83
	1912	30	—	30	—	23.29	1585	217	1802	13.69	16.99
	1913	73	1	74	1.37	22.66	1254	183	1437	14.59	14.76
	1914	390	18	408	4.61	71.16	1898	248	2146	13.06	17.95
	1915	140	10	150	7.14	66.96	1800	130	1730	8.12	20.10
	1916	17	—	17	—	37.44	261	34	295	13.02	17.27
	1917	18	2	20	11.11	54.20	136	9	145	6.61	16.61
	1918	24	—	24	—	45.11	66	6	72	9.99	19.46
	1919	254	47	301	18.50	108.35	1599	236	1835	14.75	24.25
	1920	93	34	127	36.56	108.92	1194	315	1509	26.38	28.34
	1921	197	64	261	32.49	105.45	1450	443	1893	30.55	25.93
	1922	24	5	29	20.83	54.41	586	206	792	35.15	21.48
	1923	17	10	27	58.82	99.26	327	73	400	22.32	16.42
	1924	15	8	23	53.33	49.25	530	160	690	30.20	17.32
1925	14	8	22	57.14	58.82	365	155	520	42.47	15.25	
UMBRIA	1905	—	—	—	—	—	110	12	122	10.90	2.94
	1906	—	—	—	—	—	277	28	305	10.10	5.71
	1907	—	—	—	—	—	532	47	579	8.83	8.27
	1908	—	—	—	—	—	1267	142	1409	11.20	8.18
	1909	—	—	—	—	—	251	40	291	15.93	5.58
	1910	—	—	—	—	—	571	81	652	14.18	7.80
	1911	—	—	—	—	—	923	118	1041	12.78	8.46
	1912	2	—	2	—	1.55	615	100	715	16.26	6.74
	1913	14	—	14	—	4.29	573	92	665	16.05	6.83
	1914	32	1	33	3.12	5.76	794	107	901	13.47	7.53
	1915	13	—	13	—	5.80	959	64	1023	6.67	11.91
	1916	3	—	3	—	6.62	161	15	176	9.31	10.30
	1917	—	—	—	—	—	75	10	85	51.33	9.74
	1918	8	1	9	12.50	16.92	21	—	21	—	5.68
	1919	22	7	29	31.81	10.44	515	80	595	15.53	7.87
	1920	12	2	14	16.67	12.00	564	177	741	31.38	13.91
	1921	12	—	12	—	4.85	596	181	777	30.37	10.64
	1922	2	—	2	—	3.75	252	87	339	34.52	9.20
	1923	—	—	—	—	—	99	30	129	30.30	5.29
	1924	4	4	8	100.00	17.13	115	32	147	27.83	3.69
1925	—	—	—	—	—	95	41	136	43.16	3.99	

(1) Si veda a nota (1) a pag. 703.

Segue TAV. I. — Emigrati italiani rimpatriati da paesi transoceanici, che sbarcarono nei porti del Regno negli anni 1905-1925, classificati secondo i paesi di provenienza, le regioni di destinazione e il sesso.

Regioni di destinazione	Anni	Paesi di provenienza													
		Centro America			Brasile					Argentina (1)					
		Cifre effettive			Cifre effettive			Femmine rimpatriate per 100 maschi	Rimpatriati nella regione per 1000 rimpatriati dal Brasile	Cifre effettive			Femmine rimpatriate per 100 maschi	Rimpatriati nella regione per 1000 rimpatriati dall'Argentina	
		Maschi	Femmine	Totale	Maschi	Femmine	Totale			Maschi	Femmine	Totale			
MARCHE	1905	7	—	7	265	210	475	79.24	28.88	1551	256	1807	16.50	89.76	
	1906	5	1	6	240	199	439	82.91	29.67	1996	299	2295	14.97	89.59	
	1907	4	—	4	312	222	534	71.15	35.10	2918	439	3357	15.04	96.92	
	1908	7	1	8	296	158	454	53.37	35.08	3038	501	3539	16.49	91.59	
	1909	19	—	19	267	190	457	71.16	36.45	3242	520	3762	16.03	95.40	
	1910	7	2	9	134	89	223	66.41	21.51	2534	467	3001	18.42	74.37	
	1911	3	—	3	141	89	230	63.12	23.00	2672	464	3136	17.36	63.78	
	1912	2	—	2	159	101	260	63.52	28.79	1925	452	2377	23.48	58.12	
	1913	2	—	2	100	40	140	40.00	11.35	2862	611	3473	21.34	71.59	
	1914	4	1	5	99	65	164	65.65	12.99	3016	765	3781	25.36	80.98	
	1915	6	—	6	101	15	116	14.85	11.75	2382	332	2714	13.93	58.28	
	1916	4	2	6	27	4	31	14.81	13.47	632	110	742	17.40	41.37	
	1917	1	—	1	14	1	15	7.14	16.76	264	14	278	5.30	42.42	
	1918	—	—	—	11	1	12	9.09	11.36	134	37	171	27.61	56.10	
	1919	1	—	1	19	16	35	84.21	18.23	451	179	630	39.68	92.89	
	1920	—	—	—	36	12	48	33.33	10.31	1428	513	1941	35.92	107.23	
	1921	—	—	—	35	31	66	88.57	16.82	885	313	1198	35.37	88.66	
	1922	—	—	—	22	16	38	72.73	9.66	686	248	934	36.15	71.05	
	1923	—	—	—	13	3	16	23.08	4.79	347	103	450	29.68	40.37	
	1924	—	—	—	24	12	36	50.00	7.80	566	134	700	23.67	44.73	
	1925	1	—	1	29	16	45	55.17	9.78	781	219	1000	28.04	49.82	
	UMBRIA	1905	—	—	—	310	201	511	64.83	31.07	47	14	61	29.78	3.03
		1906	—	—	—	218	150	368	68.80	24.87	79	16	95	20.25	3.73
		1907	4	1	5	391	305	696	78.00	45.70	124	24	148	19.35	4.27
		1908	17	—	17	139	101	240	72.66	18.55	188	47	235	25.00	6.08
1909		15	—	15	173	116	289	67.05	23.02	201	48	249	23.88	6.31	
1910		1	—	1	151	108	259	71.52	24.98	208	45	253	21.63	6.27	
1911		1	—	1	121	80	201	66.11	20.10	281	36	317	12.81	6.45	
1912		1	—	1	37	30	67	81.08	7.42	207	39	246	18.84	6.01	
1913		1	—	1	80	42	122	52.50	9.89	237	42	279	17.72	5.75	
1914		1	—	1	84	36	120	42.85	9.51	220	53	273	24.08	5.85	
1915		1	—	1	49	17	66	34.69	6.68	222	21	243	9.45	5.22	
1916		—	—	—	17	5	22	29.41	9.56	57	15	72	26.31	4.01	
1917		—	—	—	7	—	7	—	7.82	20	2	22	10.00	3.36	
1918		—	—	—	4	1	5	25.00	4.74	16	2	18	12.50	5.91	
1919		—	—	—	6	1	7	16.66	3.65	12	8	20	66.66	2.95	
1920		—	—	—	19	9	28	47.37	6.01	68	23	91	39.66	5.03	
1921		1	—	1	19	11	30	57.89	7.64	56	24	80	42.86	5.92	
1922		—	—	—	11	9	20	81.82	5.08	17	8	25	47.06	1.90	
1923		—	—	—	20	12	32	60.00	9.59	28	10	38	35.71	3.41	
1924		—	—	—	27	17	44	62.96	9.53	59	18	77	30.51	4.92	
1925		—	—	—	17	3	20	17.65	4.35	79	16	95	20.25	4.73	

(1) Si veda la nota (1) a pag. 704.

Segue Tav. I. — Emigrati italiani rimpatriati da paesi transoceanici, che sbarcarono nei porti del Regno negli anni 1905-1925, classificati secondo i paesi di provenienza, le regioni di destinazione e il sesso.

Regioni di destinazione	Anni	Paesi di provenienza								
		Uruguay (1)			Altri paesi del Sud America (2)			Australia (3)		
		Cifre effettive			Cifre effettive			Cifre effettive		
		Maschi	Fem- mine	Totale	Maschi	Fem- mine	Totale	Maschi	Fem- mine	Totale
	1905	—	—	—	—	—	—	—	—	—
	1906	—	—	—	—	—	—	—	—	—
	1907	—	—	—	—	—	—	—	—	—
	1908	—	—	—	—	—	—	—	—	—
	1909	—	—	—	—	—	—	—	—	—
	1910	—	—	—	—	—	—	—	—	—
	1911	—	—	—	—	—	—	—	—	—
	1912	—	—	—	—	—	—	—	—	—
	1913	—	—	—	—	—	—	—	—	—
	1914	—	—	—	—	—	—	—	—	—
MARCHE	1915	—	—	—	—	—	—	—	—	—
	1916	5	—	5	8	3	11	—	—	—
	1917	—	—	—	1	—	1	—	—	—
	1918	7	4	11	1	—	1	—	—	—
	1919	6	—	6	4	3	7	—	—	—
	1920	8	—	8	3	2	5	—	—	—
	1921	5	—	5	1	—	1	—	—	—
	1922	3	1	4	1	—	1	—	—	—
	1923	2	1	3	1	1	2	1	1	2
	1924	10	6	16	2	—	2	1	5	6
	1925	10	6	16	4	—	4	3	1	4
	1905	—	—	—	—	—	—	—	—	—
	1906	—	—	—	—	—	—	—	—	—
	1907	—	—	—	—	—	—	—	—	—
	1908	—	—	—	—	—	—	—	—	—
	1909	—	—	—	—	—	—	—	—	—
	1910	—	—	—	—	—	—	—	—	—
	1911	—	—	—	—	—	—	—	—	—
	1912	—	—	—	—	—	—	—	—	—
	1913	—	—	—	—	—	—	—	—	—
	1914	—	—	—	—	—	—	—	—	—
UMBRIA	1915	—	—	—	—	—	—	—	—	—
	1916	1	—	1	3	—	3	—	—	—
	1917	1	—	1	—	—	—	—	—	—
	1918	—	—	—	2	—	2	—	—	—
	1919	—	—	—	—	1	1	—	—	—
	1920	7	1	8	—	—	—	—	—	—
	1921	—	—	—	—	—	—	—	—	—
	1922	5	1	6	—	—	—	—	—	—
	1923	—	—	—	1	—	1	—	—	—
	1924	2	1	3	—	—	—	—	—	—
	1925	—	1	1	—	—	—	—	—	—

(1) Si veda la nota (1) a pag. 705. — (2) Si veda la nota (2) a pag. 705. — (3) Si veda la nota (3) a pag. 705.

Segue TAV. I. — Emigrati italiani rimpatriati da paesi transoceanici, che sbarcarono nei porti del Regno negli anni 1905-1925, classificati secondo i paesi di provenienza, le regioni di destinazione e il sesso.

Regioni di destinazione	Anni	Paesi di provenienza			Totale					
		Altri paesi transoceanici (1)								
		Cifre effettive			Cifre effettive			Femmine rimpatriate per 100 maschi	Rimpatriati nella regione per 1000 rimpatriati in totale	
		Maschi	Femmine	Totale	Maschi	Femmine	Totale			
MARCHE	1905	—	—	—	2 350	506	2 856	21.53	36.37	
	1906	—	—	—	2 877	534	3 411	18.56	36.17	
	1907	—	—	—	4 430	705	5 135	15.91	42.50	
	1908	—	—	—	5 786	885	6 671	15.29	29.69	
	1909	—	—	—	4 254	840	5 094	19.74	48.57	
	1910	—	—	—	3 886	739	4 625	19.01	34.27	
	1911	—	—	—	4 645	795	5 440	17.11	29.77	
	1912	—	—	—	3 701	770	4 471	20.80	28.32	
	1913	—	—	—	4 291	835	5 126	19.45	31.59	
	1914	—	—	—	5 407	1 097	6 504	20.28	35.09	
	1915	—	—	—	4 229	487	4 716	11.51	32.49	
	1916	—	—	—	954	153	1 107	16.03	28.56	
	1917	—	—	—	434	26	460	5.99	27.36	
	1918	—	—	—	243	48	291	19.75	33.66	
	1919	—	—	—	2 334	481	2 815	20.60	32.11	
	1920	—	—	—	2 762	876	3 638	31.72	46.48	
	1921	—	—	—	2 573	851	3 424	33.07	36.52	
	1922	—	—	—	1 322	476	1 798	36.01	32.63	
	1923	—	—	—	708	192	900	27.12	22.37	
	1924	—	—	—	1 148	325	1 473	28.31	23.82	
	1925	—	—	—	1 207	405	1 612	33.55	26.43	
	UMBRIA	1905	—	—	—	467	227	694	48.60	8.81
		1906	—	—	—	574	194	768	33.79	8.13
		1907	—	—	—	1 051	377	1 428	35.87	11.84
		1908	—	—	—	1 611	290	1 901	18.00	8.45
1909		—	—	—	640	204	844	31.87	8.05	
1910		—	—	—	931	234	1 165	25.13	8.63	
1911		—	—	—	1 326	234	1 560	17.64	8.54	
1912		—	—	—	862	169	1 031	19.60	6.53	
1913		—	—	—	905	176	1 081	19.44	6.66	
1914		—	—	—	1 131	197	1 328	17.41	7.16	
1915		—	—	—	1 244	102	1 346	8.19	9.27	
1916		—	—	—	242	35	277	14.46	7.15	
1917		—	—	—	103	12	115	11.65	6.84	
1918		—	—	—	51	4	55	7.84	6.36	
1919		—	—	—	555	97	652	17.47	7.43	
1920		—	—	—	670	212	882	31.64	11.27	
1921		—	—	—	684	216	900	31.58	9.61	
1922		—	—	—	287	105	392	36.59	7.12	
1923		—	—	—	148	52	200	35.14	4.97	
1924		—	—	—	207	72	279	34.78	4.51	
1925		—	—	—	191	61	252	31.94	4.13	

(1) Si veda la nota (1) a pag. 706.

Segue TAV. I. — Emigrati italiani rimpatriati da paesi transoceanici, che sbarcarono nei porti del Regno negli anni 1905-1925, classificati secondo i paesi di provenienza, le regioni di destinazione e il sesso.

Regioni di destinazione	Anni	Paesi di provenienza									
		Canada (1)					Stati Uniti				
		Cifre effettive			Femmine rimpatriate per 100 maschi	Rimpatriati nella regione per 1000 rimpatriati dal Canada	Cifre effettive			Femmine rimpatriate per 100 maschi	Rimpatriati nella regione per 1000 rimpatriati dagli Stati Uniti
		Maschi	Femmine	Totale			Maschi	Femmine	Totale		
	1905	—	—	—	—	—	1 059	55	1 114	5.19	26.87
	1906	—	—	—	—	—	2 382	70	2 452	2.93	45.90
	1907	—	—	—	—	—	3 426	121	3 547	3.53	50.69
	1908	—	—	—	—	—	5 455	339	5 794	6.21	33.65
	1909	—	—	—	—	—	1 340	116	1 456	8.65	27.94
	1910	—	—	—	—	—	3 225	183	3 408	5.67	40.79
	1911	—	—	—	—	—	5 215	204	5 479	5.06	44.54
	1912	65	3	68	4.61	52.79	4 349	250	4 599	5.74	43.35
	1913	178	2	180	1.12	55.13	3 721	276	3 997	7.41	41.05
	1914	252	4	256	1.58	44.65	5 722	343	6 065	5.99	50.74
	1915	150	5	155	3.33	69.20	4 696	208	4 904	4.42	57.13
LAZIO	1916	26	—	26	—	57.27	677	68	745	10.04	43.63
	1917	20	—	20	—	54.20	298	31	329	10.40	37.70
	1918	24	—	24	—	45.12	142	6	148	4.22	40.00
	1919	113	10	123	8.84	44.28	3 603	286	3 889	7.93	51.42
	1920	51	7	58	13.73	49.74	1 699	262	1 961	15.42	36.83
	1921	56	16	72	28.57	29.09	2 664	460	3 124	17.27	42.80
	1922	19	1	20	5.26	37.52	1 059	260	1 319	24.55	35.77
	1923	9	1	10	11.11	36.76	706	151	857	21.39	35.18
	1924	11	6	17	54.54	36.40	1 003	173	1 176	17.24	29.52
	1925	7	1	8	14.29	21.39	691	232	923	33.57	27.08
	1905	—	—	—	—	—	4 853	371	5 224	7.64	126.04
	1906	—	—	—	—	—	6 472	449	6 921	6.93	129.56
	1907	—	—	—	—	—	8 162	454	8 616	5.56	123.12
	1908	—	—	—	—	—	17 068	1 600	18 668	9.37	108.42
	1909	—	—	—	—	—	5 441	674	6 115	12.38	117.35
	1910	—	—	—	—	—	8 040	746	8 786	9.27	105.17
	1911	—	—	—	—	—	12 584	1 034	13 618	8.21	110.76
	1912	283	22	305	7.77	236.80	12 705	1 317	14 022	10.36	132.19
	1913	829	29	858	3.49	262.78	11 595	1 129	12 724	9.73	130.68
	1914	1 121	46	1 167	4.10	203.55	13 161	1 191	14 352	9.04	120.08
ABRUZZI E MOLISE . . .	1915	492	23	515	4.67	229.91	9 305	492	9 797	5.28	114.13
	1916	85	10	95	11.76	209.25	1 432	125	1 557	8.72	91.13
	1917	69	2	71	2.89	192.41	1 003	38	1 041	3.78	119.28
	1918	162	2	164	1.23	308.25	504	19	523	3.76	141.35
	1919	612	43	655	7.00	235.78	10 981	794	11 775	7.23	155.75
	1920	223	27	250	12.11	214.41	5 408	732	6 140	13.54	115.31
	1921	563	101	664	17.94	268.28	8 773	1 260	10 033	14.36	137.44
	1922	87	19	106	21.84	198.87	3 710	691	4 401	18.63	119.36
	1923	40	11	51	27.50	187.50	2 902	355	3 257	12.23	133.71
	1924	105	5	110	4.76	235.54	4 733	512	5 245	10.82	131.66
	1925	57	9	66	15.79	176.47	2 752	465	3 217	16.90	94.37

(1) Si veda la nota (1) a pag. 703.

Segue TAV. I. — Emigrati italiani rimpatriati da paesi transoceanici, che sbarcarono nei porti del Regno negli anni 1905-1925, classificati secondo i paesi di provenienza, le regioni di destinazione e il sesso.

Regioni di destinazione	Anni	Paesi di provenienza												
		Centro America			Brasile					Argentina (1)				
		Cifre effettive			Cifre effettive			Femmine rimpatriate per 100 maschi	Rimpatriati nella regione per 1000 rimpatriati dal Brasile	Cifre effettive			Femmine rimpatriate per 100 maschi	Rimpatriati nella regione per 1000 rimpatriati dall'Argentina
		Maschi	Femmine	Totale	Maschi	Femmine	Totale			Maschi	Femmine	Totale		
LAZIO	1905	5	2	7	361	218	579	60.38	35.20	107	15	122	14.01	6.06
	1906	3	5	8	392	284	676	72.44	45.08	123	29	152	23.57	5.93
	1907	7	2	9	397	302	699	76.07	45.89	221	48	269	21.71	7.77
	1908	12	6	18	185	104	289	56.21	22.33	326	89	415	27.30	10.74
	1909	17	—	17	338	251	589	74.26	46.92	363	81	444	22.31	11.26
	1910	3	1	4	219	169	388	77.16	37.42	441	80	521	18.14	12.91
	1911	2	—	2	195	111	306	56.92	30.60	457	103	560	22.59	11.39
	1912	2	—	2	167	115	282	68.86	31.22	364	105	469	28.84	12.47
	1913	1	—	1	213	123	336	57.74	27.24	377	89	466	23.60	9.61
	1914	8	2	10	173	106	279	61.27	22.11	412	100	512	24.27	10.97
	1915	3	—	3	164	46	210	28.05	21.27	335	56	391	16.71	8.49
	1916	—	—	—	39	13	52	33.33	22.60	143	24	167	16.78	9.31
	1917	1	—	1	16	3	19	18.75	21.23	61	9	70	14.75	10.68
	1918	—	—	—	23	10	33	47.47	31.25	26	8	34	30.76	11.15
	1919	—	—	—	36	14	50	38.88	26.04	53	40	93	75.47	13.71
	1920	1	—	1	53	38	91	71.70	19.54	135	49	184	36.30	10.17
	1921	—	—	—	76	29	105	38.16	26.76	90	27	117	30.00	8.66
	1922	—	—	—	50	33	83	66.00	21.09	88	24	112	27.27	8.52
	1923	—	—	—	39	8	47	20.51	14.08	132	20	152	15.15	13.64
	1924	—	—	—	49	30	79	61.22	17.11	210	46	256	21.90	16.36
1925	—	1	1	62	37	99	59.68	21.52	232	47	279	20.26	13.90	
ABRUZZI E MOLISE .	1905	7	4	11	741	395	1 136	53.30	69.06	1 150	133	1 283	11.56	63.73
	1906	4	—	4	582	335	917	57.56	61.97	1 279	170	1 449	12.39	56.54
	1907	8	1	9	698	506	1 204	72.49	79.15	1 488	195	1 683	13.70	48.59
	1908	16	3	19	442	211	653	47.73	50.46	1 488	190	1 678	12.76	43.43
	1909	94	—	94	389	247	636	63.49	50.66	1 855	238	2 093	12.83	53.08
	1910	—	—	—	362	218	580	60.22	55.94	2 024	266	2 290	13.14	56.75
	1911	3	—	3	288	143	431	49.61	43.10	2 054	316	2 370	15.33	48.25
	1912	1	—	1	224	107	331	47.76	36.66	1 658	282	1 940	17.00	47.43
	1913	2	—	2	336	156	492	46.42	39.89	1 919	335	2 254	17.45	46.46
	1914	1	1	2	452	144	596	31.85	47.22	1 905	329	2 234	17.27	47.85
	1915	1	1	2	256	45	301	17.57	30.48	1 872	203	2 075	10.84	44.50
	1916	—	—	—	57	20	77	35.08	33.46	494	52	546	10.52	30.44
	1917	—	—	—	25	8	33	32.00	36.87	190	16	206	8.42	31.44
	1918	—	—	—	27	3	30	11.11	28.41	111	9	120	8.10	39.37
	1919	—	—	—	29	9	38	31.03	19.79	277	94	371	33.93	54.76
	1920	—	—	—	180	56	236	31.11	50.69	578	156	734	26.99	40.55
1921	—	—	—	63	23	86	36.51	21.92	412	112	524	27.18	38.78	
1922	—	—	—	92	39	131	42.39	33.29	471	105	576	22.29	43.82	
1923	2	—	2	55	23	78	41.82	23.37	414	51	465	12.32	41.72	
1924	4	—	4	92	40	132	43.48	28.60	713	87	800	12.20	51.11	
1925	1	—	1	103	43	146	41.75	31.74	1 144	89	1 233	7.78	61.43	

(1) Si veda la nota (1) a pag. 704.

Segue TAV. I. — Emigrati italiani rimpatriati da paesi transoceanici, che sbarcarono nei porti del Regno negli anni 1905-1925, classificati secondo i paesi di provenienza, le regioni di destinazione e il sesso.

Regioni di destinazione	Anni	Paesi di provenienza																	
		Uruguay (1)			Altri paesi del Sud America (2)			Australia (3)											
		Cifre effettive			Cifre effettive			Cifre effettive											
		Maschi	Femmine	Totale	Maschi	Femmine	Totale	Maschi	Femmine	Totale									
LAZIO	1905	—	—	—	—	—	—	—	—	—	—	—	—	—	—	—	—	—	—
	1906	—	—	—	—	—	—	—	—	—	—	—	—	—	—	—	—	—	—
	1907	—	—	—	—	—	—	—	—	—	—	—	—	—	—	—	—	—	—
	1908	—	—	—	—	—	—	—	—	—	—	—	—	—	—	—	—	—	—
	1909	—	—	—	—	—	—	—	—	—	—	—	—	—	—	—	—	—	—
	1910	—	—	—	—	—	—	—	—	—	—	—	—	—	—	—	—	—	—
	1911	—	—	—	—	—	—	—	—	—	—	—	—	—	—	—	—	—	—
	1912	—	—	—	—	—	—	—	—	—	—	—	—	—	—	—	—	—	—
	1913	—	—	—	—	—	—	—	—	—	—	—	—	—	—	—	—	—	—
	1914	—	—	—	—	—	—	—	—	—	—	—	—	—	—	—	—	—	—
	1915	—	—	—	—	—	—	—	—	—	—	—	—	—	—	—	—	—	—
	1916	2	—	2	12	1	13	—	—	—	—	—	—	—	—	—	—	—	—
	1917	2	—	2	—	—	—	—	—	—	—	—	—	—	—	—	—	—	—
	1918	3	—	3	—	—	—	—	—	—	—	—	—	—	—	—	—	—	—
	1919	—	2	2	1	—	1	—	—	—	—	—	—	—	—	—	—	—	—
1920	7	3	10	3	3	6	—	—	—	—	—	—	—	—	—	—	—	—	
1921	2	—	2	2	—	2	—	—	—	—	—	—	—	—	—	—	—	—	
1922	—	—	—	—	—	—	—	—	—	—	—	—	—	—	—	—	—	—	
1923	7	1	8	5	2	7	—	—	—	—	—	—	—	—	—	—	—	—	
1924	21	3	24	2	2	4	—	—	1	—	—	—	—	—	—	—	—	1	
1925	18	1	19	5	—	5	2	—	1	—	—	—	—	—	—	—	—	3	
ABRUZZI E MOLISE	1905	—	—	—	—	—	—	—	—	—	—	—	—	—	—	—	—	—	—
	1906	—	—	—	—	—	—	—	—	—	—	—	—	—	—	—	—	—	—
	1907	—	—	—	—	—	—	—	—	—	—	—	—	—	—	—	—	—	—
	1908	—	—	—	—	—	—	—	—	—	—	—	—	—	—	—	—	—	—
	1909	—	—	—	—	—	—	—	—	—	—	—	—	—	—	—	—	—	—
	1910	—	—	—	—	—	—	—	—	—	—	—	—	—	—	—	—	—	—
	1911	—	—	—	—	—	—	—	—	—	—	—	—	—	—	—	—	—	—
	1912	—	—	—	—	—	—	—	—	—	—	—	—	—	—	—	—	—	—
	1913	—	—	—	—	—	—	—	—	—	—	—	—	—	—	—	—	—	—
	1914	—	—	—	—	—	—	—	—	—	—	—	—	—	—	—	—	—	—
	1915	—	—	—	—	—	—	—	—	—	—	—	—	—	—	—	—	—	—
	1916	3	—	3	3	—	3	—	—	—	—	—	—	—	—	—	—	—	—
	1917	1	—	1	—	—	—	—	—	—	—	—	—	—	—	—	—	—	—
	1918	2	—	2	1	—	1	—	—	—	—	—	—	—	—	—	—	—	—
	1919	—	—	—	1	—	1	—	—	—	—	—	—	—	—	—	—	—	—
1920	6	2	8	1	—	1	—	—	—	—	—	—	—	—	—	—	—	—	
1921	4	1	5	1	—	1	—	—	—	—	—	—	—	—	—	—	—	—	
1922	—	1	1	—	—	—	—	—	—	—	—	—	—	—	—	—	—	—	
1923	3	—	3	1	—	1	—	—	—	—	—	—	—	—	—	—	—	—	
1924	12	1	13	—	—	—	6	—	—	—	—	—	—	—	—	—	—	6	
1925	7	—	7	5	—	5	11	—	3	—	—	—	—	—	—	—	—	14	

(1) Si veda la nota (1) a pag. 705. — (2) Si veda la nota (2) a pag. 705. — (3) Si veda la nota (3) a pag. 705.

Segue TAV. I. — Emigrati italiani rimpatriati da paesi transoceanici, che sbarcarono nei porti del Regno negli anni 1905-1925, classificati secondo i paesi di provenienza, le regioni di destinazione e il sesso.

Regioni di destinazione	Anni	Paesi di provenienza			Totale				
		Altri paesi transoceanici (1)							
		Cifre effettive			Cifre effettive			Femmine rimpatriate per 100 maschi	Rimpatriati nella regione per 1000 rimpatriati in totale
		Maschi	Femmine	Totale	Maschi	Femmine	Totale		
LAZIO	1905	—	—	—	1 532	290	1 822	18,92	23,14
	1906	—	—	—	2 900	388	3 288	13,37	34,79
	1907	—	—	—	4 051	473	4 524	11,67	37,51
	1908	—	—	—	5 978	538	6 516	8,99	28,98
	1909	—	—	—	2 058	448	2 506	21,76	23,92
	1910	—	—	—	3 888	433	4 321	11,13	32,02
	1911	—	—	—	5 869	478	6 347	8,14	34,74
	1912	—	—	—	4 947	473	5 420	7,56	34,32
	1913	—	—	—	4 490	490	4 980	10,91	30,69
	1914	—	—	—	6 567	555	7 122	8,45	38,42
	1915	—	—	—	5 348	315	5 663	5,89	39,01
	1916	—	—	—	899	106	1 005	11,79	25,93
	1917	—	—	—	398	43	441	18,80	26,23
	1918	—	—	—	218	24	242	11,00	27,99
	1919	—	—	—	3 806	352	4 158	19,24	47,42
	1920	—	—	—	1 949	362	2 311	18,57	29,52
	1921	—	—	—	2 890	532	3 422	18,41	36,50
	1922	—	—	—	1 216	318	1 534	26,15	27,84
	1923	—	—	—	898	183	1 081	20,38	26,87
1924	—	—	—	1 296	261	1 557	20,14	25,18	
1925	—	1	—	1 018	320	1 338	31,43	21,94	
ABRUZZI E MOLISE	1905	—	—	—	6 751	903	7 654	13,37	97,21
	1906	—	—	—	8 337	954	9 291	11,44	98,31
	1907	—	—	—	10 356	1 156	11 512	11,16	95,44
	1908	—	—	—	19 014	2 004	21 018	10,53	93,48
	1909	—	—	—	7 779	1 159	8 938	14,89	85,26
	1910	—	—	—	10 426	1 230	11 656	11,79	86,36
	1911	—	—	—	14 929	1 493	16 422	10,00	89,8
	1912	—	—	—	14 871	1 728	16 599	11,61	105,7
	1913	—	—	—	14 681	1 649	16 330	11,23	100,64
	1914	—	—	—	16 640	1 711	18 351	10,28	99,04
	1915	—	—	—	11 926	764	12 690	6,49	87,42
	1916	—	—	—	2 074	207	2 281	9,38	58,85
	1917	—	—	—	1 288	64	1 352	4,96	80,41
	1918	—	—	—	807	33	840	4,08	97,16
	1919	—	—	—	11 900	940	12 840	7,89	146,45
	1920	—	—	—	6 396	973	7 369	15,21	94,14
	1921	—	—	—	9 816	1 497	11 313	15,25	120,67
	1922	—	—	—	4 360	855	5 215	19,61	94,64
	1923	—	—	—	3 417	440	3 857	12,88	95,87
1924	—	—	—	5 665	645	6 310	11,39	102,05	
1925	—	—	—	4 080	609	4 689	14,93	76,88	

1) Si veda la nota (1) a pag. 706.

Segue TAV. I. — Emigrati italiani rimpatriati da paesi transoceanici, che sbarcarono nei porti del Regno negli anni 1905-1925, classificati secondo i paesi di provenienza, le regioni di destinazione e il sesso.

Regioni di destinazione	Anni	Paesi di provenienza									
		Canada (1)					Stati Uniti				
		Cifre effettive			Femmine rimpatriate per 100 maschi	Rimpatriati nella regione per 1000 rimpatriati dal Canada	Cifre effettive			Femmine rimpatriate per 100 maschi	Rimpatriati nella regione per 1000 rimpatriati dagli Stati Uniti
		Maschi	Femmine	Totale			Maschi	Femmine	Totale		
CAMPANIA	1905	—	—	—	—	—	14 368	2 050	16 418	14.26	396.13
	1906	—	—	—	—	—	14.727	1 819	16 546	12.35	309.74
	1907	—	—	—	—	—	18 181	2 020	20 201	11.11	288.67
	1908	—	—	—	—	—	49 470	9 222	58 692	18.64	340.88
	1909	—	—	—	—	—	14 344	2 757	17 101	19.22	328.17
	1910	—	—	—	—	—	22 103	3 260	25 363	14.74	303.60
	1911	—	—	—	—	—	33 140	4 161	37 301	12.55	303.25
	1912	322	11	333	3.41	258.54	27 636	4 482	32 118	16.21	302.78
	1913	955	46	1 001	4.81	306.57	28 295	4 160	32 455	14.70	333.11
	1914	1 368	54	1 422	3.94	248.03	31 715	4 759	36 474	15.00	305.10
	1915	271	18	289	6.62	129.02	18 833	2 026	20 859	10.75	243.00
	1916	46	1	47	2.17	103.52	2 990	568	3 558	18.99	208.25
	1917	51	—	51	—	138.21	1 436	159	1 595	11.07	182.76
	1918	32	2	34	6.25	63.91	471	55	526	11.67	142.16
	1919	237	30	267	12.65	96.11	14 392	2 257	16 649	15.68	220.15
	1920	135	18	153	13.33	131.22	10 447	2 456	12 903	23.51	242.31
	1921	224	44	268	19.64	108.28	13 017	3 434	16 451	26.38	225.37
	1922	92	13	105	14.13	197.00	6 431	1 958	8 389	30.45	227.52
	1923	27	20	47	74.07	172.79	5 006	1 239	6 245	24.75	256.36
	1924	64	6	70	9.38	149.89	8 735	1 560	10 295	17.86	258.42
1925	25	14	39	56.00	104.28	7 194	1 997	9 191	27.76	269.62	
PUGLIE	1905	—	—	—	—	—	1 205	113	1 318	9.37	31.80
	1906	—	—	—	—	—	2 007	130	2 137	6.47	40.02
	1907	—	—	—	—	—	3 573	227	3 800	6.35	54.30
	1908	—	—	—	—	—	7 372	808	8 180	10.96	47.51
	1909	—	—	—	—	—	2 251	256	2 507	11.37	48.01
	1910	—	—	—	—	—	5 101	508	5 609	9.95	67.14
	1911	—	—	—	—	—	9 077	715	9 792	7.87	79.68
	1912	71	4	75	5.63	58.23	6 089	718	6 807	11.79	64.17
	1913	271	10	281	3.69	86.06	4 968	589	5 557	11.85	57.07
	1914	500	8	508	1.60	88.61	7 223	672	7 895	9.30	66.05
	1915	161	4	165	2.48	73.66	6 566	370	6 936	5.63	80.80
	1916	22	1	23	4.54	50.66	1 190	107	1 297	8.99	75.81
	1917	26	—	26	—	70.46	651	28	679	4.30	77.84
	1918	59	—	59	—	110.90	536	19	555	3.54	150.00
	1919	157	8	165	5.09	59.40	5 376	719	6 095	13.37	80.59
	1920	32	7	39	21.88	33.45	2 074	354	2 428	17.07	45.60
	1921	76	7	83	9.21	33.54	4 762	1 051	5 813	22.07	79.63
1922	22	1	23	4.55	43.15	2 532	719	3 251	28.40	88.17	
1923	10	4	14	40.00	51.47	1 711	433	2 144	25.31	88.02	
1924	3	—	3	—	6.42	2 442	418	2 860	17.12	71.79	
1925	5	—	5	—	13.37	1 564	482	2 046	32.45	60.02	

(1) Si veda la nota (1) a pag. 703.

Segue TAV. I. — Emigrati italiani rimpatriati da paesi transoceanici, che sbarcarono nei porti del Regno negli anni 1905-1925, classificati secondo i paesi di provenienza, le regioni di destinazione e il sesso.

Regioni di destinazione	Anni	Paesi di provenienza												
		Centro America			Brasile					Argentina (1)				
		Cifre effettive			Cifre effettive			Femmine rimpatriate per 100 maschi	Rimpatriati nella regione per 1000 rimpatriati dal Brasile	Cifre effettive			Femmine rimpatriate per 100 maschi	Rimpatriati nella regione per 1000 rimpatriati dall'Argentina
		Maschi	Femmine	Totale	Maschi	Femmine	Totale			Maschi	Femmine	Totale		
CAMPANIA	1905	124	23	147	1 571	753	2 324	47.92	141.28	1 335	274	1 609	20.52	79.92
	1906	113	35	148	1 504	807	2 311	53.65	156.17	1 610	337	1 947	2 093	75.98
	1907	130	24	154	1 492	815	2 307	54.02	151.47	2 686	512	3 198	19.06	92.33
	1908	139	25	164	1 619	684	2 303	42.24	177.96	2 920	617	3 537	21'13	91.54
	1909	90	1	91	1 362	676	2 038	49.63	162.34	2 593	473	3 066	18.24	77.75
	1910	117	17	134	1 061	535	1 596	50.42	153.93	2 947	569	3 516	19.30	87.14
	1911	82	29	111	978	426	1 404	43.55	140'40	2 741	595	3 336	21.70	67.85
	1912	90	26	116	1 044	448	1 492	42.91	165.29	2 570	619	3 189	24.08	76.97
	1913	86	25	111	1 774	766	2 540	43.17	205.93	3 486	806	4 292	23.12	88.47
	1914	116	18	134	1 536	602	2 138	39.19	169.41	2 998	751	3 749	25.05	80.29
	1915	63	8	71	1 244	305	1 549	24.51	156.87	1 968	337	2 305	17.12	49.50
	1916	3	—	3	264	84	348	31.81	151.24	532	127	659	23.87	36.74
	1917	5	4	9	124	6	130	4.83	145.25	230	27	257	11.73	39.22
	1918	5	—	5	163	5	168	3.06	159.09	130	25	155	19.23	50.85
	1919	2	—	2	195	118	313	60.51	163.02	297	101	398	34.00	58.68
	1920	21	6	27	462	218	680	47.19	146.05	1 224	472	1 696	38.56	93.69
	1921	6	1	7	475	288	763	60.63	194.44	711	224	935	31.66	69.19
	1922	7	4	11	398	163	561	40.95	142.57	717	203	920	28.31	69.98
	1923	7	2	9	498	186	684	37.35	204.97	847	180	1 027	21.25	92.14
	1924	4	—	4	533	205	738	38.46	159.88	1 286	224	1 510	17.42	96.43
1925	18	7	25	534	212	746	39.70	162.17	1 615	278	1 893	12.71	94.31	
PUGLIE	1905	8	2	10	263	127	390	48.28	23.71	303	66	369	21.78	18.33
	1906	10	2	12	222	132	354	59.45	23.92	318	81	399	25.47	15.57
	1907	17	2	19	259	163	422	62.93	27.71	653	118	771	18.07	22.26
	1908	21	8	29	212	129	341	60.84	26.35	811	110	921	13.56	23.84
	1909	—	—	—	172	94	266	54.65	21.19	724	84	808	11.60	20.49
	1910	2	—	2	150	83	233	55.33	22.47	1 043	137	1 180	13.13	29.24
	1911	11	2	13	190	98	288	51.57	28.80	1 439	232	1 671	12.12	33.99
	1912	5	—	5	201	102	303	50.74	33.55	1 485	271	1 756	18.24	42.93
	1913	2	—	2	262	135	397	51.52	32.19	1 847	255	2 102	13.80	43.33
	1914	1	—	1	384	185	569	48.17	45.09	1 820	269	2 089	14.78	44.74
	1915	6	—	6	446	108	554	24.21	56.16	2 218	250	2 468	11.27	53.00
	1916	—	—	—	69	46	115	66.66	49.98	588	91	679	15.47	37.86
	1917	—	—	—	32	3	35	9.37	39.11	235	6	241	2.55	36.78
	1918	—	—	—	32	8	40	25.00	37.88	158	34	192	21.51	62.99
	1919	—	—	—	61	67	128	109.83	66.67	177	50	227	28.24	33.47
	1920	—	—	—	85	58	143	68.24	30.71	405	118	523	29.14	28.89
	1921	—	—	—	74	51	125	68.92	31.85	257	75	332	29.18	24.57
	1922	—	—	—	45	31	76	68.89	19.31	351	97	448	27.64	34.08
	1923	1	—	1	85	25	110	29.41	32.96	336	61	397	18.15	35.62
	1924	2	—	2	117	66	183	56.41	39.65	545	65	610	11.93	38.97
1925	—	—	—	99	42	141	42.42	30.65	709	104	813	14.67	40.51	

(1) Si veda la nota (1) a pag. 704.

Segue TAV. I. — Emigrati italiani rimpatriati da paesi transoceanici, che sbarcarono nei porti del Regno negli anni 1905-1925, classificati secondo i paesi di provenienza, le regioni di destinazione e il sesso.

Regioni di destinazione	Anni	Paesi di provenienza												
		Uruguay (1)			Altri paesi del Sud America (2)			Australia (3)						
		Cifre effettive			Cifre effettive			Cifre effettive						
		Maschi	Femmine	Totale	Maschi	Femmine	Totale	Maschi	Femmine	Totale				
CAMPANIA	1905	—	—	—	—	—	—	—	—	—	—	—	—	—
	1906	—	—	—	—	—	—	—	—	—	—	—	—	—
	1907	—	—	—	—	—	—	—	—	—	—	—	—	—
	1908	—	—	—	—	—	—	—	—	—	—	—	—	—
	1909	—	—	—	—	—	—	—	—	—	—	—	—	—
	1910	—	—	—	—	—	—	—	—	—	—	—	—	—
	1911	—	—	—	—	—	—	—	—	—	—	—	—	—
	1912	—	—	—	—	—	—	—	—	—	—	—	—	—
	1913	—	—	—	—	—	—	—	—	—	—	—	—	—
	1914	—	—	—	—	—	—	—	—	—	—	—	—	—
	1915	—	—	—	—	—	—	—	—	—	—	—	—	—
	1916	26	8	34	15	2	17	—	—	—	—	—	—	—
	1917	12	1	13	13	—	13	—	—	—	—	—	—	—
	1918	15	5	20	12	1	13	—	—	—	—	—	—	—
	1919	28	7	35	36	19	55	—	—	—	—	—	—	—
1920	56	22	78	31	—	31	—	—	—	—	—	—	—	
1921	36	19	55	36	12	48	—	—	—	—	—	—	—	
1922	39	10	49	26	11	37	—	—	—	—	—	—	—	
1923	52	14	66	31	17	48	50	22	72	—	—	—	—	
1924	89	16	105	32	18	50	40	7	47	—	—	—	—	
1925	90	33	123	53	21	74	65	26	91	—	—	—	—	
PUGLIE	1905	—	—	—	—	—	—	—	—	—	—	—	—	—
	1906	—	—	—	—	—	—	—	—	—	—	—	—	—
	1907	—	—	—	—	—	—	—	—	—	—	—	—	—
	1908	—	—	—	—	—	—	—	—	—	—	—	—	—
	1909	—	—	—	—	—	—	—	—	—	—	—	—	—
	1910	—	—	—	—	—	—	—	—	—	—	—	—	—
	1911	—	—	—	—	—	—	—	—	—	—	—	—	—
	1912	—	—	—	—	—	—	—	—	—	—	—	—	—
	1913	—	—	—	—	—	—	—	—	—	—	—	—	—
	1914	—	—	—	—	—	—	—	—	—	—	—	—	—
	1915	—	—	—	—	—	—	—	—	—	—	—	—	—
	1916	3	1	4	2	—	2	—	—	—	—	—	—	—
	1917	2	—	2	—	—	—	—	—	—	—	—	—	—
	1918	2	—	2	—	—	—	—	—	—	—	—	—	—
	1919	1	1	2	—	—	—	—	—	—	—	—	—	—
1920	6	—	6	1	—	1	—	—	—	—	—	—	—	
1921	4	—	4	—	—	—	—	—	—	—	—	—	—	
1922	2	—	2	1	—	1	—	—	—	—	—	—	—	
1923	6	2	8	—	—	—	5	—	5	—	—	—	—	
1924	11	2	13	—	—	—	20	—	20	—	—	—	—	
1925	3	2	5	—	—	—	24	2	26	—	—	—	—	

(1) Si veda la nota (1) a pag. 705. — (2) Si veda la nota (2) a pag. 705. — (3) Si veda la nota (3) a pag. 705.

Segue TAV. I. — Emigrati italiani rimpatriati da paesi transoceanici, che sbarcarono nei porti del Regno negli anni 1905-1925, classificati secondo i paesi di provenienza, le regioni di destinazione e il sesso.

Regioni di destinazione	Anni	Paesi di provenienza			Totale					
		Altri paesi transoceanici (1)								
		Cifre effettive			Cifre effettive			Femmine rimpatriate per 100 maschi	Rimpatriati nella regione per 1000 rimpatriati totale	
		Maschi	Femmine	Totale	Maschi	Femmine	Totale			
CAMPANIA	1905	—	—	—	17 398	3 100	20 498	17.81	260.35	
	1906	—	—	—	17 954	2 998	20 952	16.69	221.71	
	1907	—	—	—	22 489	3 371	25 860	14.98	214.40	
	1908	—	—	—	54 148	10 548	64 696	19.47	287.74	
	1909	—	—	—	18 389	3 907	22 296	21.24	212.69	
	1910	—	—	—	26 228	4 381	30 609	16.70	226.78	
	1911	—	—	—	36 941	5 211	42 152	14.10	230.69	
	1912	—	—	—	31 662	5 586	37 248	17.04	235.85	
	1913	—	—	—	34 596	5 803	40 399	16.77	248.97	
	1914	—	—	—	37 733	6 184	43 917	16.38	236.92	
	1915	—	—	—	22 379	2 694	25 073	12.03	172.72	
	1916	—	—	—	3 876	790	4 666	20.38	120.39	
	1917	4	—	4	1 875	197	2 072	10.51	123.23	
	1918	—	—	—	828	93	921	11.23	106.52	
	1919	2	—	2	15 189	2 532	17 721	16.67	202.12	
	1920	1	—	1	12 377	3 192	15 569	25.79	198.90	
	1921	—	—	—	14 505	4 022	18 527	27.73	197.62	
	1922	6	—	6	7 716	2 362	10 078	30.61	182.89	
	1923	5	2	7	6 523	1 682	8 205	25.79	203.95	
	1924	14	3	17	10 797	2 039	12 836	18.88	207.60	
1925	13	—	13	9 607	2 588	12 195	26.94	199.95		
PUGLIE	1905	—	—	—	1 779	308	2 087	17.31	26.51	
	1906	—	—	—	2 557	345	2 902	13.49	30.74	
	1907	—	—	—	4 502	510	5 012	11.32	41.55	
	1908	—	—	—	8 416	1 055	9 471	12.53	42.13	
	1909	—	—	—	3 147	434	3 581	13.79	34.16	
	1910	—	—	—	6 296	728	7 024	11.56	52.04	
	1911	—	—	—	10 717	1 047	11 764	9.76	64.38	
	1912	—	—	—	7 851	1 095	8 946	13.94	56.65	
	1913	—	—	—	7 350	989	8 339	13.45	51.39	
	1914	—	—	—	9 928	1 134	11 062	11.42	59.68	
	1915	—	—	—	9 397	732	10 129	7.78	69.77	
	1916	—	—	—	1 874	246	2 120	13.12	54.70	
	1917	—	—	—	946	37	983	3.91	58.46	
	1918	—	—	—	787	61	848	7.75	98.08	
	1919	—	—	—	5 772	845	6 617	14.63	75.47	
	1920	—	—	—	2 603	537	3 140	30.63	40.12	
	1921	—	—	—	5 173	1 184	6 357	22.89	67.81	
	1922	—	—	—	2 953	848	3 801	28.72	68.98	
	1923	—	—	—	2 154	525	2 679	24.37	66.59	
	1924	—	—	—	3 140	551	3 691	17.55	59.70	
1925	—	—	—	2 404	632	3 036	26.29	49.77		

(1) Si veda la nota (1) a pag. 706.

Segue TAV. I. — Emigrati italiani rimpatriati da paesi transoceanici, che sbarcarono nei porti del Regno negli anni 1905-1925, classificati secondo i paesi di provenienza, le regioni di destinazione e il sesso.

Regioni di destinazione	Anni	Paesi di provenienza									
		Canada ⁽¹⁾					Stati Uniti				
		Cifre effettive			Femmine rimpatriate per 100 maschi	Rimpatriati nella regione per 1000 rimpatriati dal Canada	Cifre effettive			Femmine rimpatriate per 100 maschi	Rimpatriati nella regione per 1000 rimpatriati dagli Stati Uniti
		Maschi	Femmine	Totale			Maschi	Femmine	Totale		
BASILICATA	1905	—	—	—	—	—	1 079	123	1 202	11.39	29.03
	1906	—	—	—	—	—	1 523	168	1 691	11.03	31.66
	1907	—	—	—	—	—	1 918	226	2 144	11.78	30.64
	1908	—	—	—	—	—	3 973	680	4 653	17.11	27.02
	1909	—	—	—	—	—	1 377	273	1 650	19.82	31.66
	1910	—	—	—	—	—	2 015	301	2 316	14.93	27.72
	1911	—	—	—	—	—	2 826	317	3 143	11.21	25.55
	1912	25	—	25	—	19.41	2 452	366	2 818	14.92	26.57
	1913	94	2	96	2.12	29.43	2 472	361	2 833	14.60	29.09
	1914	108	—	108	—	18.84	2 410	349	2 759	14.48	23.08
	1915	24	7	31	29.16	13.84	1 597	191	1 788	11.95	20.80
	1916	6	—	6	—	13.22	302	40	342	13.24	20.22
	1917	2	—	2	—	5.42	165	9	174	5.45	19.94
	1918	20	—	20	—	37.59	97	7	104	7.21	28.10
	1919	66	4	70	6.06	25.20	1 752	145	1 897	8.27	25.08
	1920	15	2	17	13.33	14.58	894	171	1 065	19.13	20.00
	1921	16	2	18	12.50	7.27	981	202	1 183	20.59	16.21
1922	6	3	9	50.00	16.89	520	124	644	23.85	17.47	
1923	1	—	1	—	3.68	405	80	485	19.75	19.91	
1924	4	—	4	—	8.57	724	82	806	11.32	20.23	
1925	4	—	4	—	10.70	611	139	750	22.73	22.00	
CALABRIE	1905	—	—	—	—	—	4 655	364	5 019	7.81	121.10
	1906	—	—	—	—	—	7 151	466	7 617	6.51	142.69
	1907	—	—	—	—	—	9 389	583	9 972	6.21	142.50
	1908	—	—	—	—	—	15 331	1 760	17 091	11.47	99.26
	1909	—	—	—	—	—	4 893	566	5 459	11.56	104.76
	1910	—	—	—	—	—	7 627	708	8 335	9.28	99.77
	1911	—	—	—	—	—	11 716	934	12 650	7.97	102.84
	1912	261	2	263	0.76	204.19	10 988	1 185	12 173	10.78	114.75
	1913	401	10	411	2.49	125.88	9 782	985	10 767	10.06	110.58
	1914	580	11	591	1.89	103.08	9 859	892	10 751	9.04	89.95
	1915	236	6	242	2.54	108.03	7 925	485	8 410	6.11	97.97
	1916	60	6	66	10.00	145.37	1 905	155	2 060	8.13	120.57
	1917	65	5	70	7.69	189.70	1 181	52	1 233	4.40	141.28
	1918	117	—	117	—	219.94	503	19	522	3.77	141.08
	1919	373	33	406	8.84	146.15	9 597	754	10 351	7.85	136.87
	1920	126	12	138	9.52	118.35	4 276	472	4 748	11.04	89.17
	1921	337	29	366	8.61	147.88	6 361	953	7 314	14.98	100.19
1922	69	11	80	15.94	150.09	3 185	498	3 683	15.64	99.89	
1923	38	2	40	5.26	147.06	2 820	322	3 142	11.42	128.99	
1924	72	2	74	2.78	158.46	4 301	365	4 666	8.49	117.12	
1925	46	10	56	21.74	149.73	2 859	364	3 223	12.73	94.55	

(1) Si veda la nota (x) a pag. 703.

Szgue TAV. I. — Emigrati italiani rimpatriati da paesi transoceanici, che sbarcarono nei porti del Regno negli anni 1905-1925, classificati secondo i paesi di provenienza, le regioni di destinazione e il sesso.

Regioni di destinazione	Anni	Paesi di provenienza												
		Centro America			Brasile					Argentina (1)				
		Cifre effettive			Cifre effettive			Femmine rimpatriate per 100 maschi	Rimpatriati nella regione per 1000 rimpatriati dal Brasile	Cifre effettive			Femmine rimpatriate per 100 maschi	Rimpatriati nella regione per 1000 rimpatriati dall'Argentina
		Maschi	Femmine	Totale	Maschi	Femmine	Totale			Maschi	Femmine	Totale		
BASILICATA	1905	61	9	70	438	183	621	41.78	37.75	685	114	799	16.64	39.60
	1906	58	18	76	466	182	648	39.05	43.79	641	86	727	13.41	28.37
	1907	42	3	45	496	204	700	41.12	45.96	919	148	1 067	16.10	30.81
	1908	56	6	62	382	108	490	28.27	37.88	823	143	966	17.37	25.00
	1909	57	—	57	328	87	415	26.52	33.06	919	174	1 093	18.93	27.72
	1910	46	10	56	333	119	452	35.73	43.60	1 190	168	1 358	14.11	33.06
	1911	36	4	40	270	78	348	28.89	34.80	1 051	139	1 190	13.22	24.20
	1912	31	8	39	260	98	358	37.69	39.64	991	179	1 170	18.06	28.61
	1913	44	2	46	378	115	493	30.42	39.97	1 104	217	1 321	19.65	27.23
	1914	55	15	70	450	127	577	28.22	45.72	1 178	197	1 375	16.72	29.45
	1915	40	7	47	468	47	515	10.04	52.15	1 311	132	1 443	10.06	31.00
	1916	5	—	5	113	14	127	12.38	45.19	345	44	389	12.75	21.69
	1917	7	—	7	63	4	67	6.35	74.85	169	4	173	2.36	26.40
	1918	2	—	2	49	—	49	—	46.40	72	13	85	18.05	27.89
	1919	4	1	5	58	25	83	43.10	43.23	147	25	172	17.00	25.36
	1920	5	—	5	156	51	207	32.69	44.46	268	34	302	12.69	16.68
	1921	3	1	4	145	57	202	39.31	51.48	230	52	282	22.61	20.87
1922	4	—	4	139	51	190	36.69	48.28	191	55	246	28.80	18.71	
1923	—	—	—	159	27	186	16.98	55.74	194	37	231	19.07	20.72	
1924	1	—	1	179	46	225	25.70	48.74	305	38	343	12.46	21.92	
1925	1	1	2	119	38	157	31.93	34.13	501	62	563	12.38	28.05	
CALABRIE	1905	127	34	161	1 696	466	2 162	27.47	131.43	2 592	280	2 872	10.80	142.66
	1906	106	25	131	1 273	380	1 653	29.95	111.70	2 764	274	3 038	9.91	118.55
	1907	109	12	121	1 374	396	1 770	28.82	116.21	3 798	508	4 306	13.37	124.32
	1908	113	22	135	1 306	395	1 701	30.24	131.44	3 350	434	3 784	12.95	97.93
	1909	86	—	86	1 173	332	1 505	28.30	119.88	4 418	488	4 906	11.04	124.41
	1910	98	16	114	1 023	311	1 334	30.40	128.66	3 961	498	4 459	12.57	110.51
	1911	71	17	88	962	271	1 233	28.17	123.30	4 665	675	5 340	14.46	108.62
	1912	89	36	125	1 039	254	1 293	24.44	143.47	3 977	660	4 637	16.59	113.37
	1913	154	36	190	1 483	435	1 918	29.33	155.50	4 690	748	5 438	14.94	112.09
	1914	114	20	134	1 784	450	2 234	25.22	177.01	4 911	720	5 631	14.66	120.60
	1915	174	24	198	1 910	214	2 124	11.21	215.10	6 155	684	6 839	11.11	146.87
	1916	9	6	15	297	64	361	21.54	156.89	1 705	268	1 973	15.71	110.00
	1917	23	1	24	132	1	133	0.75	148.62	714	40	754	5.60	115.06
	1918	23	10	33	224	16	240	7.14	227.27	373	38	411	10.18	134.84
	1919	20	8	28	236	70	306	29.66	159.37	571	129	700	22.59	103.21
	1920	22	3	25	551	152	703	27.59	150.99	1 059	214	1 273	20.21	70.32
	1921	25	9	34	420	147	567	35.00	144.50	845	188	1 033	22.25	76.44
1922	24	7	31	418	156	574	37.32	145.87	1 248	180	1 428	14.42	108.63	
1923	10	11	21	453	96	549	21.19	164.52	1 139	147	1 286	12.91	115.38	
1924	11	2	13	564	141	705	25.00	152.73	1 531	203	1 734	13.26	110.79	
1925	16	7	23	523	177	700	33.84	152.18	2 249	248	2 497	11.03	124.49	

(1) Si veda la nota (1) a pag. 704.

Segue TAV. I. — Emigrati italiani rimpatriati da paesi transoceanici, che sbarcarono nei porti del Regno negli anni 1905-1925, classificati secondo i paesi di provenienza, le regioni di destinazione e il sesso.

Regioni di destinazione	Anni	Paesi di provenienza												
		Uruguay (1)			Altri paesi del Sud America (2)			Australia (3)						
		Cifre effettive			Cifre effettive			Cifre effettive						
		Maschi	Fem- mine	Totale	Maschi	Fem- mine	Totale	Maschi	Fem- mine	Totale				
BASILICATA	1905	—	—	—	—	—	—	—	—	—	—	—	—	—
	1906	—	—	—	—	—	—	—	—	—	—	—	—	—
	1907	—	—	—	—	—	—	—	—	—	—	—	—	—
	1908	—	—	—	—	—	—	—	—	—	—	—	—	—
	1909	—	—	—	—	—	—	—	—	—	—	—	—	—
	1910	—	—	—	—	—	—	—	—	—	—	—	—	—
	1911	—	—	—	—	—	—	—	—	—	—	—	—	—
	1912	—	—	—	—	—	—	—	—	—	—	—	—	—
	1913	—	—	—	—	—	—	—	—	—	—	—	—	—
	1914	—	—	—	—	—	—	—	—	—	—	—	—	—
	1915	—	—	—	—	—	—	—	—	—	—	—	—	—
	1916	11	1	12	15	—	15	—	—	—	—	—	—	—
	1917	10	—	10	8	—	8	—	—	—	—	—	—	—
	1918	10	—	10	4	1	5	—	—	—	—	—	—	—
	1919	7	2	9	19	3	22	—	—	—	—	—	—	—
1920	35	17	52	19	10	29	—	—	—	—	—	—	—	
1921	14	2	16	26	8	34	—	—	—	—	—	—	—	
1922	12	1	13	16	5	21	—	—	—	—	—	—	—	
1923	25	1	26	13	3	16	2	—	—	—	—	—	2	
1924	17	—	17	19	3	22	—	—	—	—	—	—	—	
1925	34	—	34	19	4	23	—	—	—	—	—	—	—	
CALABRIE	1905	—	—	—	—	—	—	—	—	—	—	—	—	—
	1906	—	—	—	—	—	—	—	—	—	—	—	—	—
	1907	—	—	—	—	—	—	—	—	—	—	—	—	—
	1908	—	—	—	—	—	—	—	—	—	—	—	—	—
	1909	—	—	—	—	—	—	—	—	—	—	—	—	—
	1910	—	—	—	—	—	—	—	—	—	—	—	—	—
	1911	—	—	—	—	—	—	—	—	—	—	—	—	—
	1912	—	—	—	—	—	—	—	—	—	—	—	—	—
	1913	—	—	—	—	—	—	—	—	—	—	—	—	—
	1914	—	—	—	—	—	—	—	—	—	—	—	—	—
	1915	—	—	—	—	—	—	—	—	—	—	—	—	—
	1916	14	—	14	10	—	10	—	—	—	—	—	—	—
	1917	9	—	9	3	—	3	—	—	—	—	—	—	—
	1918	12	—	12	3	—	3	—	—	—	—	—	—	—
	1919	18	7	25	29	9	38	—	—	—	—	—	—	—
1920	53	21	74	12	4	16	—	—	—	—	—	—	—	
1921	34	12	46	17	5	22	—	—	—	—	—	—	—	
1922	59	10	69	21	12	33	—	—	—	—	—	—	—	
1923	55	6	61	12	4	16	118	—	—	—	—	—	118	
1924	53	12	65	19	9	28	25	—	—	—	—	—	25	
1925	54	13	67	21	3	24	41	1	—	—	—	—	42	

(1) Si veda la nota (1) a pag. 705. — (2) Si veda la nota (2) a pag. 705. — (3) Si veda la nota (3) a pag. 705.

Segue TAV. I. — Emigrati italiani rimpatriati da paesi transoceanici, che sbarcarono nei porti del Regno negli anni 1905-1925, classificati secondo i paesi di provenienza, le regioni di destinazione e il sesso,

Regioni di destinazione	Anni	Paesi di provenienza			Totale					
		Altri paesi transoceanici (1)								
		Cifre effettive			Cifre effettive			Femmine rimpatriate per 100 maschi	Rimpatriati nella regione per 1000 rimpatriati in totale	
		Maschi	Femmine	Totale	Maschi	Femmine	Totale			
	1905	—	—	—	2 263	429	2 692	18.95	34.19	
	1906	—	—	—	2 688	454	3 142	16.88	33.25	
	1907	—	—	—	3 375	581	3 956	17.21	32.80	
	1908	—	—	—	5 234	937	6 171	17.90	27.45	
	1909	—	—	—	2 681	534	3 215	19.91	30.67	
	1910	—	—	—	3 584	598	4 182	16.68	30.98	
	1911	—	—	—	4 183	538	4 721	12.86	25.84	
	1912	—	—	—	3 759	651	4 410	17.31	27.92	
	1913	—	—	—	4 092	697	4 789	17.03	29.51	
	1914	—	—	—	4 201	688	4 889	16.37	26.38	
BASILICATA	1915	—	—	—	3 440	384	3 824	11.16	26.34	
	1916	—	—	—	797	99	896	12.42	23.12	
	1917	—	—	—	424	17	441	4.01	26.23	
	1918	—	—	—	254	21	275	8.26	31.81	
	1919	—	—	—	2 053	205	2 258	9.98	25.75	
	1920	—	—	—	1 392	285	1 677	20.47	21.42	
	1921	—	—	—	1 415	324	1 739	22.90	18.55	
	1922	—	—	—	888	239	1 127	26.91	20.45	
	1923	—	—	—	799	148	947	18.52	23.54	
	1924	—	—	—	1 249	169	1 418	13.53	22.93	
	1925	—	—	—	1 289	244	1 533	18.93	25.13	
	1905	—	—	—	9 070	1 144	10 214	12.61	129.73	
	1906	—	—	—	11 294	1 145	12 439	10.13	131.63	
	1907	—	—	—	14 670	1 499	16 169	10.21	134.06	
	1908	—	—	—	20 100	2 611	22 711	12.99	101.02	
	1909	—	—	—	10 570	1 386	11 956	13.11	114.05	
	1910	—	—	—	12 709	1 533	14 242	12.06	105.52	
	1911	—	—	—	17 414	1 897	19 311	10.89	105.68	
	1912	—	—	—	16 354	2 137	18 491	13.06	117.09	
	1913	—	—	—	16 510	2 214	18 724	13.41	115.39	
	1914	—	—	—	17 248	2 093	19 341	12.13	104.34	
CALABRIE	1915	—	—	—	16 400	1 413	17 813	8.61	122.71	
	1916	—	—	—	4 000	499	4 499	12.47	116.08	
	1917	—	—	—	2 127	99	2 226	4.65	132.39	
	1918	—	—	—	1 255	83	1 338	6.61	154.75	
	1919	—	—	—	10 844	1 010	11 854	9.31	135.20	
	1920	—	—	—	6 099	878	6 977	14.40	89.13	
	1921	—	—	—	8 039	1 343	9 382	16.71	100.08	
	1922	—	—	—	5 024	874	5 898	17.40	107.04	
	1923	—	—	—	4 645	588	5 233	12.66	130.06	
	1924	—	—	—	6 576	734	7 310	11.16	118.22	
	1925	—	—	—	5 809	823	6 632	14.17	108.74	

(1) Si veda la nota (1) a pag. 706.

Segue TAV. I. — Emigrati italiani rimpatriati da paesi transoceanici, che sbarcarono nei porti del Regno negli anni 1905-1925, classificati secondo i paesi di provenienza, le regioni di destinazione e il sesso.

Regioni di destinazione	Anni	Paesi di provenienza									
		Canada (1)					Stati Uniti				
		Cifre effettive			Femmine rimpatriate per 100 maschi	Rimpatriati nella regione per 1000 rimpatriati dal Canada	Cifre effettive			Femmine rimpatriate per 100 maschi	Rimpatriati nella regione per 1000 rimpatriati dagli Stati Uniti
		Maschi	Femmine	Totale			Maschi	Femmine	Totale		
SICILIA	1905	—	—	—	—	—	5 694	1 024	6 718	17.98	162.09
	1906	—	—	—	—	—	10 268	1 676	11 944	16.32	223.59
	1907	—	—	—	—	—	14 094	2 044	16 138	14.50	230.61
	1908	—	—	—	—	—	32 716	7 096	39 812	21.68	231.23
	1909	—	—	—	—	—	9 361	2 167	11 528	23.14	221.22
	1910	—	—	—	—	—	16 782	3 347	20 129	19.94	240.94
	1911	—	—	—	—	—	25 068	4 213	29 281	16.80	238.05
	1912	88	3	91	3.40	70.65	19 342	4 481	23 823	23.16	224.56
	1913	196	12	208	6.12	63.70	16 953	3 583	20 536	21.13	210.90
	1914	316	29	345	2.17	60.17	23 820	4 618	28 438	19.38	237.94
	1915	144	18	162	12.50	72.32	17 651	3 147	20 798	17.82	242.02
	1916	22	1	23	4.54	50.66	3 292	879	4 171	26.70	244.13
	1917	14	2	16	14.28	43.36	1 748	298	2 046	17.04	234.43
	1918	30	—	30	—	56.39	723	99	822	13.69	222.16
	1919	141	31	172	21.98	61.91	13 244	2 819	16 063	21.28	212.40
	1920	81	17	98	20.99	84.05	7 739	2 480	10 219	32.05	191.91
	1921	108	31	139	28.70	56.16	11 028	4 102	15 130	37.20	207.27
	1922	30	14	44	56.67	82.55	6 422	2 899	9 321	45.14	252.80
	1923	4	4	8	100.00	29.41	4 125	1 172	5 297	28.41	217.46
	1924	56	12	68	21.43	145.61	7 228	1 710	8 938	23.66	224.36
1925	41	8	49	19.51	131.02	5 848	1 784	7 632	30.51	223.88	
SARDEGNA	1905	—	—	—	—	—	9	—	9	—	0.21
	1906	—	—	—	—	—	28	3	31	10.71	0.58
	1907	—	—	—	—	—	43	—	43	—	0.61
	1908	—	—	—	—	—	136	14	150	10.29	0.87
	1909	—	—	—	—	—	70	13	83	18.57	1.59
	1910	—	—	—	—	—	152	11	163	7.23	1.90
	1911	—	—	—	—	—	330	18	348	5.45	2.82
	1912	8	—	8	—	6.21	267	15	282	5.61	2.66
	1913	6	—	6	—	1.84	208	10	213	4.92	2.19
	1914	43	—	43	—	7.50	438	10	448	2.23	3.74
	1915	16	—	16	—	7.14	542	11	553	2.02	6.44
	1916	7	—	7	—	15.42	307	6	313	1.95	18.32
	1917	6	4	10	66.66	27.10	137	1	138	0.72	15.81
	1918	3	—	3	—	5.64	29	—	29	—	7.84
	1919	12	—	12	—	4.32	241	3	244	1.24	3.23
	1920	4	—	4	—	3.43	167	23	190	13.77	3.57
	1921	25	—	25	—	10.10	534	65	599	12.17	8.22
	1922	—	—	—	—	—	127	10	137	7.87	3.72
	1923	—	1	1	—	3.68	68	8	76	11.76	3.12
	1924	—	—	—	—	—	80	8	88	10.00	2.21
1925	1	—	1	—	2.67	75	16	91	21.33	2.67	

(1) Si veda la nota (1) a pag. 703.

Segue Tav. I. — Emigrati italiani rimpatriati da paesi transoceanici, che sbarcarono nei porti del Regno negli anni 1905-1925, classificati secondo i paesi di provenienza, le regioni di destinazione e il sesso.

Regioni di destinazione	Anni	Paesi di provenienza												
		Centro America			Brasile					Argentina (1)				
		Cifre effettive			Cifre effettive			Femmine rimpatriate per 100 maschi	Rimpatriati nella regione per 1000 rimpatriati dal Brasile	Cifre effettive			Femmine rimpatriate per 100 maschi	Rimpatriati nella regione per 1000 rimpatriati dall'Argentina
		Maschi	Femmine	Totale	Maschi	Femmine	Totale			Maschi	Femmine	Totale		
	1905	30	—	30	288	137	425	47.56	25.84	829	131	960	15.80	47.69
	1906	22	3	25	198	117	315	59.09	21.39	1 259	163	1 422	12.94	55.48
	1907.	42	—	42	201	126	327	62.68	21.34	3 640	344	3 984	9.45	115.32
	1908	102	10	112	531	161	692	30.32	53.47	4 155	398	4 548	9.45	117.73
	1909	33	1	34	183	78	261	42.62	20.79	4 437	412	4 849	9.28	122.97
	1910	37	5	42	242	119	361	49.17	34.82	4 659	517	5 176	11.09	128.28
	1911	24	—	24	236	87	323	36.86	32.30	5 994	803	6 797	13.39	138.23
	1912	31	4	35	228	101	329	44.29	36.43	6 449	1 104	7 553	17.11	184.66
	1913	115	3	118	261	111	372	42.52	30.18	5 960	941	6 901	15.78	142.25
	1914	39	4	43	401	123	524	30.67	41.52	6 260	1 041	7 301	16.62	156.37
SICILIA	1915	26	4	30	301	83	384	27.57	38.89	7 222	1 010	8 232	13.98	176.78
	1916	17	2	19	60	17	77	28.33	33.46	2 271	455	2 726	20.03	151.98
	1917	3	—	3	51	5	56	9.80	62.57	645	63	708	9.76	108.04
	1918	4	—	4	41	4	45	9.75	42.61	332	41	373	12.34	122.38
	1919	8	5	13	73	41	114	56.16	59.37	556	226	782	40.64	115.30
	1920	2	—	2	172	89	261	51.74	56.06	1 178	374	1 552	31.75	85.74
	1921	3	—	3	85	56	141	65.88	35.93	848	326	1 174	38.44	86.88
	1922	9	—	9	94	55	149	58.51	37.87	1 040	310	1 350	29.81	102.69
	1923	1	—	1	37	40	127	45.98	38.06	756	211	967	27.91	86.76
	1924	14	—	14	79	39	118	49.37	23.56	1 289	255	1 544	19.78	98.65
	1925	9	1	10	74	36	110	48.65	23.91	1 678	290	1 968	17.28	98.05
	1905	8	—	8	37	32	69	86.48	4.19	18	7	25	38.98	1.24
	1906	1	—	1	66	50	116	75.75	7.84	18	—	18	—	0.70
	1907	68	2	70	11	11	22	100.00	1.44	91	10	101	10.98	2.92
	1908	149	1	150	20	7	27	35.00	2.09	149	18	167	12.08	4.32
	1909	66	1	67	44	23	67	52.27	5.34	206	15	221	7.28	5.62
	1910	131	—	131	39	35	74	89.74	7.14	382	10	392	2.61	9.71
	1911	123	—	123	24	8	32	33.33	3.20	771	36	807	4.66	16.41
	1912	159	—	159	60	24	84	40.00	8.97	799	43	842	5.38	20.59
	1913	135	—	135	32	21	53	65.62	4.30	862	34	896	3.94	18.47
	1914	156	1	157	36	12	48	33.33	3.80	808	30	838	3.71	17.95
SARDEGNA	1915	34	—	34	35	4	39	11.42	3.95	1 858	21	1 879	1.13	40.35
	1916	6	—	6	16	1	17	6.25	7.39	1 281	24	1 305	1.87	72.76
	1917	6	—	6	9	1	10	11.11	11.17	407	4	411	9.82	62.72
	1918	1	—	1	5	—	5	—	4.70	167	7	174	4.19	57.09
	1919	—	—	—	2	1	3	50.00	1.56	77	2	79	2.59	11.65
	1920	—	—	—	8	4	12	50.00	2.53	128	19	147	14.84	8.12
	1921	1	—	1	12	8	20	66.67	5.10	139	12	151	8.63	11.17
	1922	—	—	—	8	4	12	50.00	3.05	120	15	135	12.50	10.27
	1923	1	—	1	4	—	4	—	1.20	80	11	91	13.75	8.16
	1924	—	—	—	5	6	11	120.00	2.33	74	10	84	13.51	5.37
	1925	—	—	—	10	9	19	90.00	4.13	80	10	90	12.50	4.48

(1) Si veda la nota (1) a pag. 704.

Segue Tav. I. — Emigrati italiani rimpatriati da paesi transoceanici, che sbarcarono nei porti del Regno negli anni 1905-1925, classificati secondo i paesi di provenienza, le regioni di destinazione e il sesso.

Regioni di destinazione	Anni	Paesi di provenienza													
		Uruguay (1)			Altri paesi del Sud America (2)			Australia (3)							
		Cifre effettive			Cifre effettive			Cifre effettive							
		Maschi	Fem- mine	Totale	Maschi	Fem- mine	Totale	Maschi	Fem- mine	Totale					
SICILIA	1905	—	—	—	—	—	—	—	—	—	—	—	—	—	—
	1906	—	—	—	—	—	—	—	—	—	—	—	—	—	—
	1907	—	—	—	—	—	—	—	—	—	—	—	—	—	—
	1908	—	—	—	—	—	—	—	—	—	—	—	—	—	—
	1909	—	—	—	—	—	—	—	—	—	—	—	—	—	—
	1910	—	—	—	—	—	—	—	—	—	—	—	—	—	—
	1911	—	—	—	—	—	—	—	—	—	—	—	—	—	—
	1912	—	—	—	—	—	—	—	—	—	—	—	—	—	—
	1913	—	—	—	—	—	—	—	—	—	—	—	—	—	—
	1914	—	—	—	—	—	—	—	—	—	—	—	—	—	—
	1915	—	—	—	—	—	—	—	—	—	—	—	—	—	—
	1916	9	5	14	23	2	25	—	—	—	—	—	—	—	—
	1917	4	—	4	2	—	2	—	—	—	—	—	—	—	—
	1918	5	—	5	4	—	4	—	—	—	—	—	—	—	—
	1919	6	3	9	12	4	16	—	—	—	—	—	—	—	—
1920	13	1	14	12	1	13	—	—	—	—	—	—	—	—	
1921	16	3	19	10	7	17	—	—	—	—	—	—	—	—	
1922	9	5	14	5	4	9	—	—	—	—	—	—	—	—	
1923	8	1	9	2	—	2	59	9	—	—	—	—	—	68	
1924	17	3	20	12	—	12	69	12	—	—	—	—	—	81	
1925	16	2	18	14	—	14	128	10	—	—	—	—	—	138	
SARDEGNA	1905	—	—	—	—	—	—	—	—	—	—	—	—	—	—
	1906	—	—	—	—	—	—	—	—	—	—	—	—	—	—
	1907	—	—	—	—	—	—	—	—	—	—	—	—	—	—
	1908	—	—	—	—	—	—	—	—	—	—	—	—	—	—
	1909	—	—	—	—	—	—	—	—	—	—	—	—	—	—
	1910	—	—	—	—	—	—	—	—	—	—	—	—	—	—
	1911	—	—	—	—	—	—	—	—	—	—	—	—	—	—
	1912	—	—	—	—	—	—	—	—	—	—	—	—	—	—
	1913	—	—	—	—	—	—	—	—	—	—	—	—	—	—
	1914	—	—	—	—	—	—	—	—	—	—	—	—	—	—
	1915	—	—	—	—	—	—	—	—	—	—	—	—	—	—
	1916	9	—	9	—	—	—	—	—	—	—	—	—	—	—
	1917	3	—	3	1	—	1	—	—	—	—	—	—	—	—
	1918	4	—	4	1	—	1	—	—	—	—	—	—	—	—
	1919	1	—	1	—	—	—	—	—	—	—	—	—	—	—
1920	2	1	3	1	—	1	—	—	—	—	—	—	—	—	
1921	10	2	12	—	—	—	—	—	—	—	—	—	—	—	
1922	1	—	1	—	—	—	—	—	—	—	—	—	—	—	
1923	—	—	—	—	—	—	2	1	—	—	—	—	—	3	
1924	1	—	1	1	—	1	2	—	—	—	—	—	—	2	
1925	1	—	1	—	—	—	1	—	—	—	—	—	—	1	

(1) Si veda la nota (1) a pag. 705. — (2) Si veda la nota (2) a pag. 705. — (3) Si veda la nota (3) a pag. 705.

Segue TAV. I. — Emigrati italiani rimpatriati da paesi transoceanici, che sbarcarono nei porti del Regno negli anni 1905-1925, classificati secondo i paesi di provenienza, le regioni di destinazione e il sesso.

Regioni di destinazione	Anni	Paesi di provenienza			Totale				
		Altri paesi transoceanici (1)							
		Cifre effettive			Cifre effettive			Femmine rimpatriate per 100 maschi	Rimpatriati nella regione per 1000 rimpatriati in totale
		Maschi	Femmine	Totale	Maschi	Femmine	Totale		
SICILIA	1905	—	—	—	6 841	1 292	8 133	18.88	103.37
	1906	—	—	—	11 747	1 959	13 706	16.67	145.04
	1907	—	—	—	17 977	2 514	20 491	13.98	169.83
	1908	—	—	—	37 504	7 660	45 164	20.42	200.87
	1909	—	—	—	14 014	2 658	16 672	18.96	159.04
	1910	—	—	—	21 720	3 988	25 708	18.36	190.47
	1911	—	—	—	31 322	5 103	36 425	16.29	199.34
	1912	—	—	—	26 138	5 693	31 831	21.78	201.55
	1913	—	—	—	23 485	4 650	28 135	19.79	173.39
	1914	—	—	—	30.836	5 815	36 651	18.85	197.72
	1915	—	—	—	25 344	4 262	29 606	16.81	203.94
	1916	5	—	5	5 699	1 361	7 060	23.88	182.16
	1917	—	—	—	2 467	368	2 835	14.91	168.61
	1918	—	—	—	1 139	144	1 283	12.64	148.39
	1919	1	—	1	14 041	3 129	17 170	22.28	195.83
	1920	3	—	3	9 200	2 962	12 162	32.20	155.37
	1921	—	—	—	12 098	4 525	16 623	37.40	177.32
	1922	—	—	—	7 609	3 287	10 896	43.20	197.74
	1923	28	20	48	5 070	1 457	6 527	28.74	162.23
1924	3	1	4	8 767	2 032	10 799	23.18	174.65	
1925	3	2	5	7 810	2 134	9 944	27.32	163.04	
SARDEGNA	1905	—	—	—	72	39	111	54.16	1.41
	1906	—	—	—	113	53	166	46.90	1.76
	1907	—	—	—	213	23	236	10.79	1.96
	1908	—	—	—	454	40	494	8.88	2.20
	1909	—	—	—	386	52	438	13.47	4.18
	1910	—	—	—	704	56	760	7.95	5.63
	1911	—	—	—	1 248	62	1 310	4.96	7.18
	1912	—	—	—	1 293	82	1 375	6.34	8.71
	1913	—	—	—	1 238	65	1 303	5.25	8.01
	1914	—	—	—	1 481	53	1 534	3.57	8.27
	1915	—	—	—	2 485	36	2 521	1.44	17.36
	1916	—	—	—	1 626	31	1 657	1.90	42.75
	1917	—	—	—	509	10	519	1.75	34.43
	1918	—	—	—	210	7	217	3.33	25.10
	1919	—	—	—	333	6	339	1.80	3.87
	1920	—	—	—	310	47	357	15.16	4.56
	1921	—	—	—	721	87	808	12.07	8.62
	1922	—	—	—	256	29	285	11.33	5.17
	1923	—	—	—	155	21	176	13.55	4.37
1924	—	—	—	163	24	187	14.72	3.02	
1925	3	2	5	171	37	208	21.64	3.41	

1) Si veda la nota (t) a pag. 706.

Segue TAV. I. — Emigrati italiani rimpatriati da paesi transoceanici, che sbarcarono nei porti del Regno negli anni 1905-1925, classificati secondo i paesi di provenienza, le regioni di destinazione e il sesso.

Regioni di destinazione	Anni	Paesi di provenienza									
		Canada (1)					Stati Uniti				
		Cifre effettive			Femmine rimpatriate per 100 maschi	Rimpatriati nella regione per 1000 rimpatriati dal Canada	Cifre effettive			Femmine rimpatriate per 100 maschi	Rimpatriati nella regione per 1000 rimpatriati dagli Stati Uniti
		Maschi	Femmine	Totale			Maschi	Femmine	Totale		
SENZA INDICAZIONE DELLA REGIONE DI DESTINAZIONE	1905	—	—	—	—	—	24 066	3 000	27 066	12.46	—
	1906	—	—	—	—	—	39 985	3 880	43 865	9.70	—
	1907	—	—	—	—	—	85 299	7 042	92 341	8.25	—
	1908	—	—	—	—	—	36 308	12 174	48 477	3.35	—
	1909	—	—	—	—	—	10 041	1 970	12 011	19.61	—
	1910	—	—	—	—	—	8 207	1 189	9 396	14.48	—
	1911	—	—	—	—	—	14 347	2 353	16 700	16.40	—
	1912	49	2	51	21.42	—	8 262	1 885	10 147	22.81	—
	1913	83	3	86	3.61	—	8 863	1 691	10 554	19.07	—
	1914	369	22	391	5.96	—	18 305	2 639	20 944	14.41	—
	1915	89	20	109	22.47	—	12 122	642	12 764	5.29	—
	1916	9	—	9	—	—	152	13	165	8.55	—
	1917	—	—	—	—	—	43	1	44	2.32	—
	1918	—	—	—	—	—	356	1	357	0.28	—
	1919	1	—	1	—	—	998	191	1 189	19.14	—
	1920	1	—	1	—	—	139	19	158	13.67	—
	1921	—	—	—	—	—	—	—	—	—	—
	1922	—	—	—	—	—	—	—	—	—	—
	1923	—	—	—	—	—	—	—	—	—	—
	1924	—	—	—	—	—	—	—	—	—	—
	1925	—	—	—	—	—	—	—	—	—	—
EMIGRATI IN TRANSITO.	1905	—	—	—	—	—	—	—	—	—	—
	1906	—	—	—	—	—	—	—	—	—	—
	1907	—	—	—	—	—	—	—	—	—	—
	1908	—	—	—	—	—	—	—	—	—	—
	1909	—	—	—	—	—	—	—	—	—	—
	1910	—	—	—	—	—	—	—	—	—	—
	1911	—	—	—	—	—	—	—	—	—	—
	1912	—	—	—	—	—	—	—	—	—	—
	1913	—	—	—	—	—	—	—	—	—	—
	1914	—	—	—	—	—	—	—	—	—	—
	1915	—	—	—	—	—	—	—	—	—	—
	1916	—	—	—	—	—	—	—	—	—	—
	1917	—	—	—	—	—	—	—	—	—	—
1918	—	—	—	—	—	—	—	—	—	—	
1919	7	—	7	—	—	80	19	99	23.75	—	
1920	—	—	—	—	—	—	—	—	—	—	
1921	2	—	2	—	—	105	13	118	12.38	—	
1922	2	—	2	—	—	10	5	15	50.00	—	
1923	—	—	—	—	—	—	—	—	—	—	
1924	—	—	—	—	—	—	—	—	—	—	
1925	—	—	—	—	—	3	4	7	133.33	—	

(1) Si veda la nota (1) a pag. 703.

Segue TAV. I. — Emigrati italiani rimpatriati da paesi transoceanici, che sbarcarono nei porti del Regno negli anni 1905-1925, classificati secondo i paesi di provenienza, le regioni di destinazione e il sesso.

Regioni di destinazione	Anni	Paesi di provenienza												
		Centro America			Brasile					Argentina (1)				
		Cifre effettive			Cifre effettive			Femmine rimpatriate per 100 maschi	Rimpatriati nella regione per 1000 rimpatriati dal Brasile	Cifre effettive			Femmine rimpatriate per 100 maschi	Rimpatriati nella regione per 1000 rimpatriati dall'Argentina
		Maschi	Femmine	Totale	Maschi	Femmine	Totale			Maschi	Femmine	Totale		
	1905.	51	6	57	1 659	877	2 536	52.86	—	1 696	356	2 052	20.99	—
	1906	181	17	198	1 525	913	2 438	59.86	—	4 029	738	4 767	18.31	—
	1907	105	13	118	3 469	2 021	5 490	58.25	—	13 400	1 831	15 231	13.65	—
	1908	5	39	44	1 047	687	1 734	65.61	—	4 625	933	5 558	20.17	—
	1909	7	—	7	1 077	440	1 517	24.47	—	5 012	787	5 799	15.70	—
	1910	14	5	19	336	104	440	30.95	—	2 210	328	2 538	14.84	—
	1911	103	23	126	451	117	568	25.94	—	2 024	294	2 318	14.52	—
	1912	67	22	89	—	—	—	—	—	2 224	468	2 692	21.04	—
	1913	64	6	70	307	101	408	32.89	—	2 134	506	2 640	23.71	—
	1914	39	2	41	179	65	244	36.31	—	1 483	240	1 723	16.18	—
	1915	1	4	5	1 494	121	1 615	8.09	—	4 406	352	4 758	7.98	—
SENZA INDICAZIONE DELLA REGIONE DI DESTINAZIONE	1916	1	—	1	4	—	4	—	—	94	4	98	4.25	—
	1917	—	—	—	2	—	2	—	—	22	—	22	—	—
	1918	—	—	—	13	—	13	—	—	6	—	6	—	—
	1919	—	—	—	150	41	191	27.33	—	416	132	548	31.73	—
	1920	—	—	—	5	3	8	60.00	—	45	6	51	13.33	—
	1921	—	—	—	—	—	—	—	—	—	—	—	—	—
	1922	—	—	—	—	—	—	—	—	—	—	—	—	—
	1923	—	—	—	—	—	—	—	—	—	—	—	—	—
	1924	—	—	—	—	—	—	—	—	—	—	—	—	—
	1925	—	—	—	—	—	—	—	—	—	—	—	—	—
EMIGRATI IN TRANSITO	1905	—	—	—	—	—	—	—	—	—	—	—	—	—
	1906	—	—	—	—	—	—	—	—	—	—	—	—	—
	1907	—	—	—	—	—	—	—	—	—	—	—	—	—
	1908	—	—	—	—	—	—	—	—	—	—	—	—	—
	1909	—	—	—	—	—	—	—	—	—	—	—	—	—
	1910	—	—	—	—	—	—	—	—	—	—	—	—	—
	1911	—	—	—	—	—	—	—	—	—	—	—	—	—
	1912	—	—	—	—	—	—	—	—	—	—	—	—	—
	1913	—	—	—	—	—	—	—	—	—	—	—	—	—
	1914	—	—	—	—	—	—	—	—	—	—	—	—	—
	1915	—	—	—	—	—	—	—	—	—	—	—	—	—
	1916	—	—	—	—	—	—	—	—	—	—	—	—	—
	1917	—	—	—	—	—	—	—	—	—	—	—	—	—
	1918	—	—	—	—	—	—	—	—	—	—	—	—	—
	1919	—	—	—	18	1	19	5.56	—	52	15	67	28.85	—
	1920	—	—	—	—	—	—	—	—	—	—	—	—	—
	1921	—	—	—	3	1	4	33.33	—	27	13	40	48.15	—
	1922	—	—	—	5	—	5	—	—	17	2	19	11.76	—
	1923	—	—	—	1	—	1	—	—	4	2	6	50.00	—
	1924	—	—	—	—	—	—	—	—	—	—	—	—	—
	1925	—	—	—	1	—	1	—	—	1	—	1	—	—

(1) Si veda la nota (1) a pag. 704.

Segue Tav. I. — Emigrati italiani rimpatriati da paesi transoceanici, che sbarcarono nei porti del Regno negli anni 1905-1925, classificati secondo i paesi di provenienza, le regioni di destinazione e il sesso.

Regioni di destinazione	Anni	Paesi di provenienza								
		Uruguay (1)			Altri paesi del Sud America (2)			Australia (3)		
		Cifre effettive			Cifre effettive			Cifre effettive		
		Maschi	Femmine	Totale	Maschi	Femmine	Totale	Maschi	Femmine	Totale
	1905	—	—	—	—	—	—	—	—	—
	1906	—	—	—	—	—	—	—	—	—
	1907	—	—	—	—	—	—	—	—	—
	1908	—	—	—	—	—	—	—	—	—
	1909	—	—	—	—	—	—	—	—	—
	1910	—	—	—	—	—	—	—	—	—
	1911	—	—	—	—	—	—	—	—	—
	1912	—	—	—	—	—	—	—	—	—
	1913	—	—	—	—	—	—	—	—	—
	1914	—	—	—	—	—	—	—	—	—
	1915	—	—	—	—	—	—	—	—	—
	1916	1	—	1	2	—	2	—	—	—
	1917	1	—	1	—	—	—	—	—	—
	1918	3	—	3	—	—	—	—	—	—
	1919	18	7	25	—	—	—	—	—	—
	1920	1	—	1	3	—	3	—	—	—
	1921	—	—	—	—	—	—	—	—	—
	1922	—	—	—	—	—	—	—	—	—
	1923	—	—	—	—	—	—	—	—	—
	1924	—	—	—	—	—	—	—	—	—
	1925	—	—	—	—	—	—	—	—	—
	1905	—	—	—	—	—	—	—	—	—
	1906	—	—	—	—	—	—	—	—	—
	1907	—	—	—	—	—	—	—	—	—
	1908	—	—	—	—	—	—	—	—	—
	1909	—	—	—	—	—	—	—	—	—
	1910	—	—	—	—	—	—	—	—	—
	1911	—	—	—	—	—	—	—	—	—
	1912	—	—	—	—	—	—	—	—	—
	1913	—	—	—	—	—	—	—	—	—
	1914	—	—	—	—	—	—	—	—	—
	1915	—	—	—	—	—	—	—	—	—
	1916	—	—	—	—	—	—	—	—	—
	1917	—	—	—	—	—	—	—	—	—
	1918	—	—	—	—	—	—	—	—	—
	1919	5	5	10	—	—	—	—	—	—
	1920	—	—	—	—	—	—	—	—	—
	1921	4	—	4	—	—	—	—	—	—
	1922	1	—	1	—	—	—	—	—	—
	1923	—	—	—	—	—	—	—	—	—
	1924	—	—	—	—	—	—	—	—	—
	1925	—	—	—	—	—	—	—	—	—

SENZA INDICAZIONE DELLA REGIONE DI DESTINAZIONE

EMIGRATI IN TRANSITO

(1) Si veda la nota (1) a pag. 705. — (2) Si veda la nota (2) a pag. 705. — (3) Si veda la nota (3) a pag. 705.

Segue TAV. I. — Emigrati italiani rimpatriati da paesi transoceanici, che sbarcarono nei porti del Regno negli anni 1905-1925, classificati secondo i paesi di provenienza, le regioni di destinazione e il sesso.

Regioni di destinazione	Anni	Paesi di provenienza			Totale			Femmine rimpatriate per 100 maschi	Rimpatriati nella regione per 1000 rimpatriati in totale
		Altri paesi transoceanici (2)							
		Cifre effettive			Cifre effettive				
		Maschi	Femmine	Totale	Maschi	Femmine	Totale		
	1905	—	—	—	27 472	4 230	31 711	15.43	—
	1906	—	—	—	45 720	5 548	51 268	12.13	—
	1907	—	—	—	102 273	10 907	113 180	10.66	—
	1908	—	—	—	41 980	18 833	55 813	32.95	—
	1909	—	—	—	16 137	3 197	19 334	19.81	—
	1910	—	—	—	10 767	1 626	12 393	15.10	—
	1911	—	—	—	16 925	2 787	19 712	16.48	—
	1912	—	—	—	10 602	2 377	12 979	22.42	—
	1913	—	—	—	11 451	2 307	13 758	20.14	—
	1914	—	—	—	20 375	2 968	23 343	14.56	—
	1915	—	—	—	18 112	1 139	19 251	0.28	—
SENZA INDICAZIONE DELLA REGIONE DI DESTINAZIONE	1916	1	—	1	264	17	281	0.44	—
	1917	2	—	2	70	1	71	1.43	—
	1918	—	—	—	378	1	379	0.26	—
	1919	—	—	—	1 588	371	1 954	23.44	—
	1920	—	—	—	194	28	222	14.43	—
	1921	—	—	—	—	—	—	—	—
	1922	—	—	—	—	—	—	—	—
	1923	—	—	—	—	—	—	—	—
	1924	—	—	—	—	—	—	—	—
	1925	—	—	—	—	—	—	—	—
	1905	—	—	—	—	—	—	—	—
	1906	—	—	—	—	—	—	—	—
	1907	—	—	—	—	—	—	—	—
	1908	—	—	—	—	—	—	—	—
	1909	—	—	—	—	—	—	—	—
	1910	—	—	—	—	—	—	—	—
	1911	—	—	—	—	—	—	—	—
	1912	—	—	—	—	—	—	—	—
	1913	—	—	—	—	—	—	—	—
	1914	—	—	—	—	—	—	—	—
EMIGRATI IN TRANSITO	1915	—	—	—	—	—	—	—	—
	1916	—	—	—	—	—	—	—	—
	1917	—	—	—	—	—	—	—	—
	1918	—	—	—	—	—	—	—	—
	1919	—	—	—	162	40	202	24.69	—
	1920	—	—	—	—	—	—	—	—
	1921	—	—	—	141	27	168	19.15	—
	1922	—	—	—	35	7	42	20.00	—
	1923	—	—	—	5	2	7	40.00	—
	1924	—	—	—	—	—	—	—	—
	1925	—	—	—	5	4	9	80.00	—

(2) Si veda la nota (1) a pag. 706.

Segue TAV. I. — Emigrati italiani rimpatriati da paesi transoceanici, che sbarcarono nei porti del Regno negli anni 1905-1925, classificati secondo i paesi di provenienza, le regioni di destinazione e il sesso.

Regioni di destinazione	Anni	Paesi di provenienza									
		Canada (1)					Stati Uniti				
		Cifre effettive			Femmine rimpatriate per 100 maschi	Rimpatriati nella regione per 1000 rimpatriati dal Canada	Cifre effettive			Femmine rimpatriate per 100 maschi	Rimpatriati nella regione per 1000 rimpatriati dagli Stati Uniti
		Maschi	Femmine	Totale			Maschi	Femmine	Totale		
	1905	—	—	—	—	1 000	60 460	8 055	68 515	13.32	1 000
	1906	—	—	—	—	1 000	87 873	9 405	97 278	10.73	1 000
	1907	—	—	—	—	1 000	148 761	13 517	162 278	9.09	1 000
	1908	—	—	—	—	—	183 599	37 119	220 718	20.22	1 000
	1909	—	—	—	—	—	53 838	10 291	64 129	19.11	1 000
	1910	—	—	—	—	—	80 820	12 128	92 948	17.38	1 000
	1911	—	—	—	—	—	123 495	16 201	139 696	13.12	1 000
	1912	1 283	56	1 339	4.36	1 000	99 454	16 772	116 226	16.86	1 000
	1913	3 228	123	3 351	3.81	1 000	93 331	14 616	107 947	15.66	1 000
	1914	5 879	245	6 124	4.15	1 000	123 134	17 358	140 492	14.26	1 000
	1915	2 196	153	2 349	6.97	1 000	89 729	8 908	98 637	9.93	1 000
	1916	428	35	463	8.18	1 000	14 800	2 448	17 248	16.54	1 000
	1917	351	18	369	5.13	1 000	7 994	777	8 771	9.72	1 000
	1918	522	10	532	1.92	1 000	3 794	263	4 057	6.93	1 000
	1919	2 516	270	2 786	10.73	1 000	67 405	9 505	76 910	14.10	1 000
	1920	1 001	166	1 167	16.58	1 000	43 064	10 343	53 407	24.02	1 000
	1921	2 059	418	2 477	20.30	1 000	58 102	15 014	73 116	25.84	1 000
	1922	434	101	535	23.27	1 000	27 996	8 890	36 886	31.75	1 000
	1923	191	81	272	42.41	1 000	19 780	4 579	24 359	23.15	1 000
	1924	397	70	467	17.63	1 000	33 401	6 437	39 838	19.27	1 000
	1925	297	77	374	25.93	1 000	26 200	7 889	34 089	30.11	1 000
TOTALE											

(1) Si veda la nota (1) a pag. 703.

Segue Tav. I. — Emigrati italiani rimpatriati da paesi transoceanici, che sbarcarono nei porti del Regno negli anni 1905-1925, classificati secondo i paesi di provenienza, le regioni di destinazione e il sesso.

Regioni di destinazione	Anni	Paesi di provenienza												
		Centro America			Brasile				Argentina (1)					
		Cifre effettive			Cifre effettive			Femmine rimpatriate per 100 maschi	Rimpatriati nella regione per 1000 rimpatriati dal Brasile	Cifre effettive			Femmine rimpatriate per 100 maschi	Rimpatriati nella regione per 1000 rimpatriati dall'Argentina
		Maschi	Femmine	Totale	Maschi	Femmine	Totale			Maschi	Femmine	Totale		
1905	651	105	756	12 351	6 634	18 985	53.71	1 000	17 671	3 649	21 320	20.90	1 000	
1906	692	167	859	10 956	6 280	17 236	57.32	1 000	24 668	4 962	29 630	20.20	1 000	
1907	830	98	928	13 079	7 642	20 721	58.44	1 000	41 689	7 131	48 820	17.14	1 000	
1908	876	184	1 060	9 837	4 838	14 675	47.89	1 000	36 710	6 747	43 457	18.39	1 000	
1909	717	15	732	9 148	4 923	14 071	53.82	1 000	37 705	6 370	44 075	16.88	1 000	
1910	622	98	720	7 131	3 677	10 808	51.56	1 000	35 593	6 183	41 776	17.43	1 000	
1911	592	96	688	7 225	3 343	10 568	46.27	1 000	42 413	7 815	50 228	18.41	1 000	
1912	591	126	717	6 211	2 820	9 031	45.40	1 000	35 076	7 557	42 633	21.56	1 000	
1913	721	112	833	8 937	3 805	12 742	42.57	1 000	41 816	8 396	50 212	20.06	1 000	
1914	709	101	810	9 379	3 486	12 865	37.17	1 000	39 391	7 966	47 357	20.24	1 000	
1915	553	68	621	9 901	1 588	11 489	16.04	1 000	44 518	5 744	50 262	12.91	1 000	
1916	52	11	63	1 798	507	2 305	28.20	1 000	15 321	2 713	18 034	17.71	1 000	
1917	66	5	71	848	49	897	5.78	1 000	6 137	438	6 575	7.14	1 000	
1918	47	11	58	995	74	1 069	7.74	1 000	2 637	417	3 054	15.81	1 000	
1919	40	23	63	1 422	708	2 130	49.78	1 000	5 248	2 149	7 397	40.95	1 000	
1920	68	19	87	3 163	1 501	4 664	47.45	1 000	13 247	4 906	18 153	37.03	1 000	
1921	45	12	57	2 579	1 349	3 928	52.31	1 000	9 966	3 587	13 553	35.99	1 000	
1922	46	11	57	2 683	1 257	3 940	46.85	1 000	9 975	3 190	13 165	13.98	1 000	
1923	35	19	54	2 412	926	3 338	38.39	1 000	8 912	2 240	11 152	25.13	1 000	
1924	52	10	62	3 206	1 410	4 616	43.98	1 000	12 954	2 697	15 651	20.82	1 000	
1925	85	40	125	3 177	1 423	4 600	44.79	1 000	16 754	3 318	20 072	19.80	1 000	
TOTALE														

(1) Si veda la nota (1) a pag. 705.

Segue TAV. I. — Emigrati italiani rimpatriati da paesi transoceanici, che sbarcarono nei porti del Regno negli anni 1905-1925, classificati secondo i paesi di provenienza, le regioni di destinazione e il sesso.

Regioni di destinazione	Anni	Paesi di provenienza								
		Uruguay (1)			Altri paesi del Sud America (2)			Australia (3)		
		Cifre effettive			Cifre effettive			Cifre effettive		
		Maschi	Fem- mine	Totale	Maschi	Fem- mine	Totale	Maschi	Fem- mine	Totale
	1905	670	194	864	—	—	—	—	—	—
	1906	618	145	763	—	—	—	—	—	—
	1907	880	167	1047	—	—	—	—	—	—
	1908	620	119	739	—	—	—	—	—	—
	1909	995	162	1157	—	—	—	—	—	—
	1910	956	156	1112	—	—	—	—	—	—
	1911	1067	188	1255	—	—	—	—	—	—
	1912	787	173	960	—	—	—	—	—	—
	1913	789	150	939	—	—	—	—	—	—
	1914	876	180	1056	—	—	—	—	—	—
	1915	933	127	1060	—	—	—	—	—	—
	1916	251	39	290	591	21	612	—	—	—
	1917	113	9	122	64	3	67	—	—	—
	1918	146	27	173	73	6	79	—	—	—
	1919	192	88	280	178	74	252	—	—	—
	1920	458	172	630	237	93	330	—	—	—
	1921	383	137	520	183	66	249	—	—	—
	1922	298	90	388	110	49	159	—	—	—
	1923	363	97	460	112	45	157	307	46	353
	1924	480	113	593	153	51	204	286	36	322
	1925	549	135	684	246	66	312	579	88	667
TOTALE.										

(1) Si veda la nota (1) a pag. 705. — (2) Si veda là nota (2) a pag. 705. — (3) Si veda la nota (3) a pag. 705.

Segue TAV. I. — Emigrati italiani rimpatriati da paesi transoceanici, che sbarcarono nei porti del Regno negli anni 1905-1925, classificati secondo i paesi di provenienza, le regioni di destinazione e il sesso.

Regioni di destinazione	Anni	Paesi di provenienza			Totale					
		Altri paesi transoceanici (1)								
		Cifre effettive			Cifre effettive			Femmine rimpatriate per 100 maschi	Rimpatriati nella regione per 1000 rimpatriati in totale	
		Maschi	Femmine	Totale	Maschi	Femmine	Totale			
	1905	—	—	—	91 803	18 637	110 440	20.30	—	
	1906	—	—	—	124 807	20 959	145 766	16.80	—	
	1907	—	—	—	205 239	28 555	233 794	13.91	—	
	1908	—	—	—	231 642	49 007	280 649	21.16	—	
	1909	—	—	—	102 403	21 761	124 164	21.25	—	
	1910	—	—	—	125 122	22 242	147 364	18.58	—	
	1911	—	—	—	174 792	27 643	202 435	15.81	—	
	1912	—	—	—	143 402	27 504	170 906	19.18	—	
	1913	—	—	—	148 822	27 202	176 024	18.28	—	
	1914	—	—	—	179 368	29 336	208 704	16.36	—	
	1915	—	—	—	147 830	16 588	164 418	11.22	—	
TOTALE	1916	24	—	24	33 265	5 774	39 039	17.36	—	
	1917	13	—	13	15 586	1 299	16 885	8.33	—	
	1918	3	—	3	8 217	808	9 025	9.83	—	
	1919	15	—	15	77 016	12 817	89 833	16.64	—	
	1920	59	1	60	61 297	17 201	78 498	28.06	—	
	1921	16	—	16	73 333	20 583	93 916	28.07	—	
	1922	13	2	15	41 555	13 590	55 145	32.70	—	
	1923	67	28	95	32 179	8 061	40 240	25.05	—	
	1924	68	11	79	50 997	10 835	61 832	21.25	—	
	1925	61	7	68	47 948	13 043	60 991	27.20	—	

(1) Si veda la nota (1) a pag. 706.

TAVOLA II.

Emigrati italiani rimpatriati da paesi transoceanici, che sbarcarono nei porti del Regno negli anni 1905-1925, classificati secondo i paesi di provenienza, il sesso e l'età.

(Cifre effettive. — Cifre proporzionali a 100 emigrati).

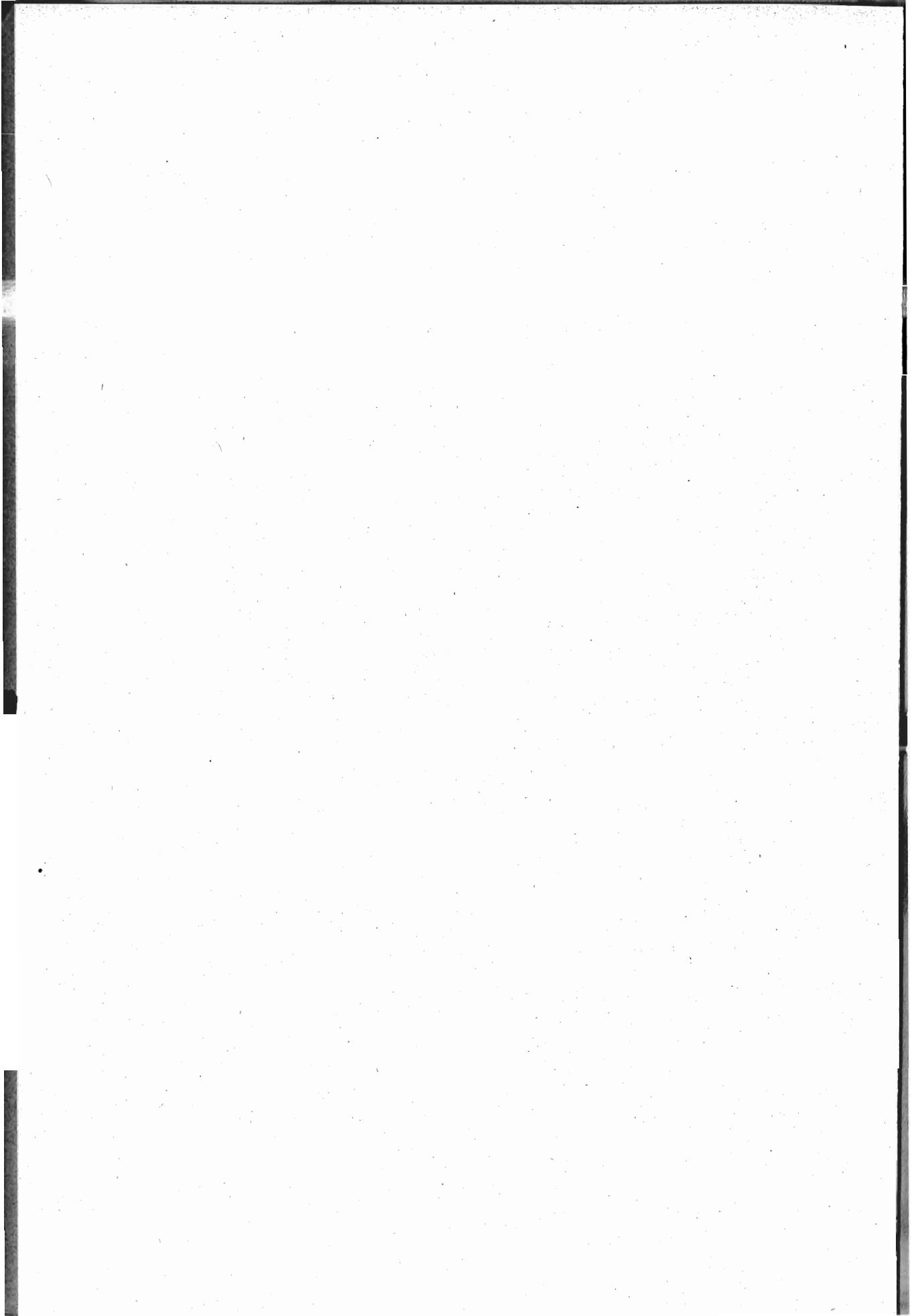

TAV. II. — Emigrati italiani rimpatriati da paesi transoceanici, che sbarcarono nei porti del Regno negli anni 1905-1925, classificati secondo i paesi di provenienza, il sesso e l'età.

Anni	Maschi											Totale
	Gruppi di età											
	Al di sotto di 1 anno	Da 1 a 4 anni compiuti	Da 5 a 9 anni compiuti	Da 10 a 15 anni compiuti	Da 16 a 20 anni compiuti	Da 21 a 25 anni compiuti	Da 26 a 35 anni compiuti	Da 36 a 45 anni compiuti	Da 46 a 55 anni compiuti	Da 56 a 65 anni compiuti	Da 66 anni in su	

CANADÀ (1).

Cifre effettive.

1912	5	20	12	16	85	196	468	309	110	31	2	29	1283
1913	18	32	16	20	183	481	1235	788	339	84	13	19	3228
1914	28	52	28	37	629	862	1976	1268	490	114	58	337	5879
1915	14	23	14	5	289	676	702	306	96	29	8	34	2196
1916	—	9	6	1	26	48	137	122	58	15	2	4	428
1917	—	3	3	1	20	23	52	105	102	40	1	1	351
1918	1	4	—	—	4	19	77	159	185	67	6	—	522
1919	18	67	51	7	43	197	781	767	431	125	12	17	2516
1920	11	42	34	4	9	94	405	223	120	27	20	12	1001
1921	28	91	84	25	40	157	772	539	193	95	25	10	2059
1922	4	21	14	3	8	37	161	119	45	15	6	1	434
1923	1	12	13	4	4	13	71	54	9	6	4	—	191
1924	2	17	8	5	15	66	130	118	28	6	2	—	397
1925	9	23	19	9	4	19	89	90	27	8	—	—	297

Cifre proporzionali a 100 maschi.

1912	0.39	1.56	0.93	1.25	6.62	15.28	36.48	24.08	8.57	2.42	0.16	2.26	100
1913	0.56	0.99	0.50	0.62	5.67	14.90	38.26	24.41	10.50	2.60	0.40	0.59	100
1914	0.48	0.88	0.48	0.63	10.70	14.66	33.61	21.57	8.33	1.94	0.99	5.73	100
1915	0.64	1.05	0.64	0.23	13.16	30.78	31.97	13.93	4.37	1.32	0.36	1.55	100
1916	—	2.10	1.40	0.23	6.07	11.22	32.01	28.51	13.55	3.50	0.47	0.94	100
1917	—	0.86	0.86	0.29	5.69	6.55	14.82	29.91	29.06	11.40	0.28	0.28	100
1918	0.19	0.77	—	—	0.77	3.64	14.75	30.46	35.44	12.84	1.14	—	100
1919	0.72	2.66	2.03	0.28	1.71	7.83	31.04	30.48	17.13	4.97	0.48	0.67	100
1920	1.10	4.19	3.39	0.40	0.90	9.39	40.46	22.28	11.99	2.70	2.00	1.20	100
1921	1.36	4.42	4.08	1.21	1.95	7.63	37.49	26.18	9.37	4.61	1.21	0.49	100
1922	0.92	4.84	3.23	0.69	1.84	8.52	37.10	27.42	10.37	3.46	1.38	0.23	100
1923	0.52	6.28	6.81	2.10	2.10	6.81	37.17	28.27	4.71	3.14	2.09	—	100
1924	0.50	4.28	2.02	1.26	3.78	16.62	32.75	29.73	7.05	1.51	0.50	—	100
1925	3.03	7.74	6.40	3.03	1.35	6.40	29.97	30.30	9.09	2.69	—	—	100

(1) Si veda la nota (1) a pag. 703.

Segue TAV. II. — Emigrati italiani rimpatriati da paesi transoceanici, che sbarcarono nei porti del Regno negli anni 1905-1925, classificati secondo i paesi di provenienza, il sesso e l'età.

Anni	Femmine											Totale
	Gruppi di età											
	Al di sotto di 1 anno	Da 1 a 4 anni compiuti	Da 5 a 9 anni compiuti	Da 10 a 15 anni compiuti	Da 16 a 20 anni compiuti	Da 21 a 25 anni compiuti	Da 26 a 35 anni compiuti	Da 36 a 45 anni compiuti	Da 46 a 55 anni compiuti	Da 56 a 65 anni compiuti	Da 66 anni in su	

Segue CANADÀ (1).

Cifre effettive.

1912	5	10	6	—	1	8	18	5	2	1	—	—	56
1913	9	23	10	6	6	13	40	11	1	3	1	—	123
1914	18	45	18	3	16	28	58	22	15	2	2	18	245
1915	25	30	11	5	5	19	34	13	5	3	—	3	153
1916	1	6	5	—	1	4	9	5	1	1	1	1	35
1917	1	6	2	—	—	3	3	3	—	—	—	—	18
1918	1	1	3	1	—	—	3	—	1	—	—	—	10
1919	16	63	37	15	9	18	56	29	18	8	—	1	270
1920	9	37	21	8	2	8	41	22	10	7	—	1	166
1921	25	95	72	19	9	19	87	47	24	13	6	2	418
1922	3	25	18	5	2	8	26	7	6	1	—	—	101
1923	3	17	17	7	3	5	14	10	1	1	2	1	81
1924	4	16	13	3	3	8	14	5	2	1	1	—	70
1925	2	20	6	4	—	7	22	12	2	2	—	—	77

Cifre proporzionali a 100 femmine.

1912	8.93	17.85	10.71	—	1.79	14.29	32.14	8.93	3.57	1.79	—	—	100
1913	7.32	18.70	8.13	4.88	4.88	10.57	32.52	8.94	0.81	2.44	0.81	—	100
1914	7.35	18.37	7.35	1.22	6.53	11.43	23.67	8.98	6.12	0.82	0.82	7.34	100
1915	16.34	19.60	7.19	3.27	3.27	12.42	22.22	8.50	3.27	1.96	—	1.96	100
1916	2.86	17.14	14.28	—	2.86	11.43	25.71	14.28	2.86	2.86	2.86	2.86	100
1917	5.55	33.33	11.11	—	—	16.67	16.67	16.67	—	—	—	—	100
1918	10	10	30	10	—	—	30	—	10	—	—	—	100
1919	5.93	23.33	13.71	5.55	3.33	6.67	20.74	10.74	6.67	2.96	—	0.37	100
1920	5.42	22.29	12.65	4.82	1.21	4.82	24.70	13.25	6.02	4.22	—	0.60	100
1921	5.98	22.73	17.22	4.55	2.15	4.55	20.81	11.24	5.74	3.11	1.44	0.48	100
1922	2.97	24.75	17.82	4.95	1.98	7.92	25.75	6.93	5.94	0.99	—	—	100
1923	3.70	20.99	20.99	8.64	3.70	6.17	17.28	12.35	1.24	1.24	2.47	1.23	100
1924	5.71	22.86	18.57	4.28	4.28	11.44	20—	7.14	2.86	1.43	1.43	—	100
1925	2.60	25.97	7.79	5.19	—	9.09	28.57	15.59	2.60	2.60	—	—	100

(1) Si veda la nota (1) a pag. 703.

Segue Tav. II. — Emigrati italiani rimpatriati da paesi transoceanici, che sbarcarono nei porti del Regno negli anni 1905-1925, classificati secondo i paesi di provenienza, il sesso e l'età.

Anni	Maschi											Totale
	Gruppi di età											
	Al di sotto di 1 anno	Da 1 a 4 anni compiuti	Da 5 a 9 anni compiuti	Da 10 a 15 anni compiuti	Da 16 a 20 anni compiuti	Da 21 a 25 anni compiuti	Da 26 a 35 anni compiuti	Da 36 a 45 anni compiuti	Da 46 a 55 anni compiuti	Da 56 a 65 anni compiuti	Da 66 anni in su	

STATI UNITI.

Cifre effettive.

1905	1 035		2 973			12 507	21 305	11 927	3 767	933	173	5 840	60 460
1906	1 262		3 285			16 268	30 148	15 699	4 269	982	198	15 762	87 873
1907	1 927		4 497			27 584	49 778	25 714	7 214	1 403	222	30 422	148 761
1908	4 142		11 386			45 841	66 964	33 920	11 276	2 786	497	6 787	183 599
1909	1 190	1 643	1 148	609	4 247	9 570	19 559	10 288	3 737	1 051	198	598	53 838
1910	1 339	2 263	1 245	614	5 678	13 964	31 197	16 453	5 967	1 520	219	361	80 820
1911	2 069	3 147	1 574	848	8 007	19 564	48 340	27 429	9 126	2 105	349	937	123 495
1912	1 789	3 424	1 632	661	6 194	17 246	38 459	19 641	6 561	1 693	376	1 778	99 454
1913	1 450	2 963	1 506	690	6 633	17 096	34 248	18 975	6 574	1 847	425	924	93 331
1914	1 996	3 652	1 910	771	9 251	19 749	42 803	26 664	9 301	2 254	732	4 051	123 134
1915	917	1 653	949	503	9 212	27 791	28 513	12 809	3 476	1 187	328	2 391	89 729
1916	107	387	246	133	873	1 359	4 618	3 907	2 311	660	114	85	14 800
1917	25	148	91	39	397	892	2 149	2 327	1 503	330	69	24	7 994
1918	7	34	28	12	135	362	893	979	1 076	230	37	1	3 794
1919	591	2 221	1 563	507	822	3 865	18 642	21 643	13 476	3 212	552	311	67 405
1920	492	2 191	1 863	522	628	3 701	15 569	10 546	4 838	1 869	500	345	43 064
1921	843	3 124	2 684	845	1 075	3 912	20 021	15 177	6 982	2 619	658	162	58 102
1922	523	1 581	1 540	571	732	1 876	9 433	6 972	3 022	1 317	400	29	27 996
1923	210	779	756	278	468	1 322	7 293	5 095	2 221	866	309	183	19 780
1924	266	981	901	384	677	2 586	12 706	9 253	3 833	1 319	419	76	33 401
1925	271	1 027	1 006	405	526	1 821	8 712	7 133	3 211	1 098	351	639	26 200

Cifre proporzionali a 100 maschi.

1905	1.71		4.92			20.68	35.24	19.73	6.23	1.54	0.29	9.66	100
1906	1.44		3.73			18.51	34.31	17.86	4.86	1.12	0.22	17.95	100
1907	1.30		3.02			18.54	33.46	17.29	4.85	0.94	0.15	20.45	100
1908	2.26		6.20			24.97	36.47	18.47	6.14	1.52	0.27	3.70	100
1909	2.21	3.05	2.13	1.13	7.89	17.78	36.33	19.11	6.94	1.95	0.37	1.11	100
1910	1.66	2.80	1.54	0.76	7.03	17.28	38.60	20.36	7.38	1.88	0.27	0.44	100
1911	1.68	2.55	1.28	0.69	6.48	15.84	39.14	22.21	7.39	1.70	0.28	0.76	100
1912	1.80	3.44	1.64	0.66	6.23	17.34	38.67	19.75	6.60	1.70	0.38	1.79	100
1913	1.55	3.17	1.61	0.74	7.11	18.32	36.70	20.33	7.04	1.98	0.46	0.99	100
1914	1.62	2.97	1.55	0.63	7.51	16.04	34.76	21.66	7.55	1.83	0.59	3.29	100
1915	1.02	1.84	1.06	0.56	10.27	30.97	31.78	14.28	3.87	1.32	0.37	2.66	100
1916	0.72	2.62	1.66	0.90	5.90	9.18	31.20	26.40	15.61	4.46	0.77	0.58	100
1917	0.31	1.85	1.14	0.49	4.97	11.16	26.88	29.11	18.80	4.13	0.86	0.30	100
1918	0.18	0.90	0.74	0.32	3.56	9.54	23.54	25.80	28.36	6.06	0.98	0.02	100
1919	0.88	3.29	2.32	0.75	1.22	5.73	27.66	32.11	19.99	4.77	0.82	0.46	100
1920	1.14	5.09	4.33	1.21	1.46	8.59	36.15	24.49	11.24	4.34	1.16	0.80	100
1921	1.45	5.38	4.62	1.45	1.85	6.73	34.46	26.12	12.02	4.51	1.13	0.28	100
1922	1.87	5.65	5.50	2.04	2.62	6.70	33.69	24.90	10.80	4.70	1.43	0.10	100
1923	1.06	3.94	3.82	1.41	2.37	6.68	36.87	25.76	11.23	4.38	1.56	0.92	100
1924	0.79	2.93	2.70	1.14	2.03	7.74	38.04	27.70	11.48	3.95	1.25	0.25	100
1925	1.03	3.92	3.84	1.55	2.01	6.95	33.25	27.23	12.25	4.19	1.34	2.44	100

Segue TAV. II. — Emigrati italiani rimpatriati da paesi transoceanici, che sbarcarono nei porti del Regno negli anni 1905-1925, classificati secondo i paesi di provenienza, il sesso e l'età.

Femmine													
Gruppi di età													
Anni	Al di sotto di 1 anno	Da 1 a 4 anni compiuti	Da 5 a 9 anni compiuti	Da 10 a 15 anni compiuti	Da 16 a 20 anni compiuti	Da 21 a 25 anni compiuti	Da 26 a 35 anni compiuti	Da 36 a 45 anni compiuti	Da 46 a 55 anni compiuti	Da 56 a 65 anni compiuti	Da 66 anni in su	Età ignota	Totale
Segue STATI UNITI.													
Cifre effettive.													
1905	728		1 894			1 377	1 972	757	402	195	54	676	8 055
1906	866		2 138			1 502	2 191	876	419	235	58	1 120	9 405
1907	1 281		2 907			2 356	3 096	1 103	497	255	58	1 904	13 517
1908	3 592		9 228			7 602	9 609	3 691	1 545	701	204	947	37 119
1909	946	1 419	869	345	638	1 488	2 536	1 042	514	297	63	134	10 291
1910	1 200	1 952	964	304	746	1 836	2 905	1 101	644	354	78	44	12 128
1911	1 581	2 636	1 155	475	928	2 420	4 039	1 606	772	425	102	62	16 201
1912	1 702	2 953	1 311	418	860	2 325	4 134	1 495	796	426	101	251	16 772
1913	1 219	2 536	1 233	431	833	1 987	3 539	1 410	722	431	128	147	14 616
1914	1 608	3 081	1 465	443	1 052	2 374	3 977	1 652	782	483	137	304	17 358
1915	794	1 415	724	249	560	1 374	2 121	793	375	282	55	166	8 908
1916	123	349	253	92	138	326	548	277	160	125	46	11	2 448
1917	29	127	70	30	38	93	167	100	62	46	11	4	777
1918	9	28	24	9	15	39	40	42	37	15	5	—	263
1919	464	1 787	1 291	378	251	720	2 108	1 238	693	402	133	40	9 505
1920	449	1 917	1 590	427	330	766	2 405	1 241	610	379	136	93	10 343
1921	774	2 881	2 379	694	478	1 075	3 247	1 806	872	519	231	58	15 014
1922	454	1 444	1 326	452	330	663	1 922	1 116	549	427	194	13	8 890
1923	168	724	667	232	180	351	929	588	322	226	126	66	4 579
1924	249	907	858	278	260	477	1 523	997	460	290	135	3	6 437
1925	214	887	794	395	338	803	1 926	1 368	668	318	135	43	7 889
Cifre proporzionali a 100 femmine.													
1905	9.04		23.51			17.10	24.48	9.40	4.99	2.42	0.67	8.39	100
1906	9.21		22.73			15.97	23.30	9.31	4.46	2.49	0.62	11.91	100
1907	9.48		21.51			17.43	22.90	8.16	3.68	1.88	0.43	14.53	100
1908	9.68		24.86			20.48	25.89	9.94	4.16	1.89	0.55	2.55	100
1909	9.19	13.79	8.44	3.35	6.20	14.46	24.64	10.12	5.00	2.90	0.61	1.30	100
1910	9.90	16.09	7.95	2.50	6.15	15.14	23.96	9.08	5.31	2.92	0.64	0.36	100
1911	9.76	16.27	7.13	2.93	5.73	14.94	24.93	9.91	4.76	2.62	0.63	0.39	100
1912	10.15	17.61	7.82	2.49	5.13	13.86	24.65	8.91	4.75	2.54	0.60	1.49	100
1913	8.34	17.35	8.43	2.95	5.70	13.60	24.20	9.65	4.94	2.95	0.88	1.01	100
1914	9.26	17.75	8.44	2.55	6.06	13.68	22.91	9.52	4.51	2.78	0.79	1.75	100
1915	8.91	15.88	8.13	2.80	6.29	15.42	23.81	8.90	4.21	3.17	0.62	1.86	100
1916	5.02	14.26	10.33	3.76	5.64	13.32	22.38	11.31	6.54	5.11	1.88	0.45	100
1917	3.73	16.34	9.01	3.86	4.89	11.97	21.49	12.87	7.98	5.92	1.42	0.52	100
1918	3.42	10.65	9.13	3.42	5.70	14.83	15.21	15.97	14.07	5.70	1.90	—	100
1919	4.88	18.80	13.58	3.98	2.64	7.58	22.18	13.02	7.29	4.23	1.40	0.42	100
1920	4.34	18.53	15.37	4.13	3.19	7.41	23.25	12.00	5.90	3.66	1.32	0.90	100
1921	5.15	19.19	15.84	4.62	3.18	7.16	21.63	12.03	5.81	3.46	1.54	0.39	100
1922	5.11	16.24	14.92	5.08	3.71	7.46	21.62	12.55	6.18	4.80	2.18	0.15	100
1923	3.67	15.81	14.57	5.07	3.93	7.66	20.29	12.84	7.03	4.94	2.75	1.44	100
1924	3.86	14.09	13.33	4.32	4.04	7.41	23.67	15.49	7.14	4.51	2.09	0.05	100
1925	2.71	11.24	10.06	5.01	4.29	10.18	24.41	17.34	8.47	4.03	1.71	0.55	100

Segue Tav. II. — Emigrati italiani rimpatriati da paesi transoceanici, che sbarcarono nei porti del Regno negli anni 1905-1925, classificati secondo i paesi di provenienza, il sesso e l'età.

Anni	Maschi											Totale
	Gruppi di età											
	Al di sotto di 1 anno	Da 1 a 4 anni compiuti	Da 5 a 9 anni compiuti	Da 10 a 15 anni compiuti	Da 16 a 20 anni compiuti	Da 21 a 25 anni compiuti	Da 26 a 35 anni compiuti	Da 36 a 45 anni compiuti	Da 46 a 55 anni compiuti	Da 56 a 65 anni compiuti	Da 66 anni in su	

CENTRO AMERICA.

Cifre effettive.

1905	4		55		140		201	142	71	31	7	—	651
1906	7		52		102		181	144	71	31	6	98	692
1907	7		45		239		276	161	69	27	3	3	830
1908	8		43		184		307	206	96	26	6	—	876
1909	8	13	16	13	59	107	242	154	77	21	6	1	717
1910	7	21	13	15	60	72	179	147	80	21	7	—	622
1911	1	24	18	8	42	82	186	120	73	29	9	—	592
1912	2	10	13	16	45	67	186	150	73	20	9	—	591
1913	8	20	12	7	49	92	200	183	71	23	4	52	721
1914	6	23	15	15	64	98	222	169	55	35	7	—	709
1915	2	16	6	7	64	147	166	82	43	17	3	—	553
1916	—	5	1	—	5	5	23	9	3	1	—	—	52
1917	1	—	1	—	15	11	14	15	6	3	—	—	66
1918	2	3	3	1	5	3	10	7	7	5	1	—	47
1919	—	—	3	2	4	—	6	4	14	5	2	—	40
1920	1	5	3	2	3	3	18	15	8	7	3	—	68
1921	—	1	3	2	4	3	9	11	11	1	—	—	45
1922	2	2	2	—	3	3	17	7	5	2	3	—	46
1923	—	3	2	—	2	7	6	10	2	2	1	—	35
1924	—	2	2	2	4	8	16	4	9	4	1	—	52
1925	3	3	8	7	3	7	23	17	10	4	—	—	85

Cifre proporzionali a 100 maschi.

1905	0.62		8.45		21.50		30.87	21.81	10.91	4.76	1.08	—	100
1906	1.01		7.51		14.74		26.16	20.81	10.26	4.48	0.87	14.16	100
1907	0.85		5.42		28.80		33.25	19.40	8.31	3.25	0.36	0.36	100
1908	0.91		4.91		21.00		35.05	23.52	10.96	2.97	0.68	—	100
1909	1.12	1.81	2.23	1.81	8.23	14.92	33.75	21.48	10.74	2.93	0.84	0.14	100
1910	1.12	3.38	2.09	2.41	9.65	11.58	28.78	23.63	12.86	3.38	1.12	—	100
1911	0.17	4.06	3.04	1.35	7.09	13.85	31.42	20.27	12.33	4.90	1.52	—	100
1912	0.33	1.73	2.19	2.71	7.61	11.33	31.47	25.38	12.35	3.38	1.52	—	100
1913	1.11	2.77	1.66	0.97	6.80	12.76	27.74	25.38	9.85	3.19	0.56	7.21	100
1914	0.85	3.24	2.11	2.11	9.03	13.82	31.31	23.84	7.76	4.94	0.99	—	100
1915	0.36	2.89	1.09	1.27	11.57	26.58	30.02	14.83	7.78	3.07	0.54	—	100
1916	—	9.62	1.92	—	9.62	9.62	44.23	17.30	5.77	1.92	—	—	100
1917	1.52	—	1.52	—	22.72	16.67	21.21	22.72	9.09	4.55	—	—	100
1918	4.26	6.38	6.38	2.13	10.64	6.38	21.28	14.89	14.89	10.64	2.13	—	100
1919	—	—	7.50	5.00	10.00	—	15.00	10.00	35.00	12.50	5.00	—	100
1920	1.47	7.35	4.41	2.94	4.41	4.41	26.47	22.06	11.77	10.30	4.41	—	100
1921	—	2.22	6.67	4.45	8.89	6.67	20.00	24.44	24.44	2.22	—	—	100
1922	4.35	4.35	4.35	—	6.52	6.52	36.95	15.22	10.87	4.35	6.52	—	100
1923	—	8.57	5.72	—	5.72	20.00	17.14	28.57	5.71	5.71	2.86	—	100
1924	—	3.85	3.85	3.85	7.69	15.38	30.76	7.69	17.31	7.69	1.93	—	100
1925	3.53	3.53	9.41	8.24	3.53	8.24	27.06	20.00	11.76	4.70	—	—	100

Segue Tav. II. — Emigrati italiani rimpatriati da paesi transoceanici, che sbarcarono nei porti del Regno negli anni 1905-1925, classificati secondo i paesi di provenienza, il sesso e l'età.

Anni	Femmine											Totale
	Gruppi di età											
	At di sotto di 1 anno	Da 1 a 4 anni compiuti	Da 5 a 9 anni compiuti	Da 10 a 15 anni compiuti	Da 16 a 20 anni compiuti	Da 21 a 25 anni compiuti	Da 26 a 35 anni compiuti	Da 36 a 45 anni compiuti	Da 46 a 55 anni compiuti	Da 56 a 65 anni compiuti	Da 66 anni in su	

Segue CENTRO AMERICA.

Cifre effettive.

1905	6		36		14		23	13	6	6	1	—	105
1906	5		53		36		33	21	11	3	5	—	167
1907	2		26		20		24	15	4	6	1	—	98
1908	10		53		33		35	29	17	5	2	—	184
1909	1	3	2	1	1	2	2	2	1	—	—	—	15
1910	4	10	10	4	5	20	19	15	8	3	—	—	98
1911	6	17	9	3	5	10	18	19	7	1	1	—	96
1912	8	16	18	10	8	12	20	20	5	5	4	—	126
1913	3	22	19	10	5	7	17	14	8	3	1	3	112
1914	6	12	10	3	2	18	19	19	7	3	1	1	101
1915	3	9	10	5	2	8	16	8	4	1	2	—	68
1916	1	3	—	—	2	1	3	—	1	—	—	—	11
1917	—	2	—	1	—	—	—	2	—	—	—	—	5
1918	—	2	4	—	—	1	4	—	—	—	—	—	11
1919	—	1	5	1	3	—	2	6	2	3	—	—	23
1920	—	2	4	—	1	2	3	4	1	1	1	—	19
1921	1	1	—	3	—	1	3	2	1	—	—	—	12
1922	—	2	5	—	—	—	2	1	—	1	—	—	11
1923	—	3	5	3	1	3	3	—	—	1	—	—	19
1924	1	1	—	—	—	2	2	1	1	1	1	—	10
1925	—	7	6	4	1	7	7	4	2	—	2	—	40

Cifre proporzionali a 100 femmine.

1905	5.71		34.29		13.33		21.91	12.38	5.71	5.71	0.96	—	100
1906	2.99		31.74		21.56		19.76	12.57	6.59	1.80	2.99	—	100
1907	2.04		26.53		20.41		24.49	15.31	4.08	6.12	1.02	—	100
1908	5.44		28.80		17.93		19.02	15.76	9.24	2.72	1.09	—	100
1909	6.67	20.00	13.33	6.67	6.67	13.33	13.33	13.33	6.67	—	—	—	100
1910	4.08	10.20	10.20	4.08	5.10	20.41	19.40	15.31	8.16	3.06	—	—	100
1911	6.25	17.71	9.38	3.13	5.21	10.41	18.75	19.79	7.29	1.04	1.04	—	100
1912	6.34	12.70	14.30	7.94	6.35	9.52	15.87	15.87	3.97	3.97	3.17	—	100
1913	2.68	19.64	16.96	8.93	4.46	6.25	15.18	12.50	7.14	2.68	0.90	2.68	100
1914	5.94	11.89	9.90	2.97	1.98	17.82	18.81	18.81	6.93	2.97	0.99	0.99	100
1915	4.41	13.23	14.71	7.35	2.94	11.76	23.53	11.76	5.90	1.47	2.94	—	100
1916	9.09	27.27	—	—	18.19	9.09	27.27	—	9.09	—	—	—	100
1917	—	40.00	—	20.00	—	—	—	40.00	—	—	—	—	100
1918	—	18.19	36.36	—	—	9.09	36.36	—	—	—	—	—	100
1919	—	4.35	21.74	4.35	13.04	—	8.70	26.08	8.70	13.04	—	—	100
1920	—	10.53	21.05	—	5.27	10.53	15.79	21.05	5.26	5.26	5.26	—	100
1921	8.34	8.33	—	25.00	—	8.33	25.00	16.67	8.33	—	—	—	100
1922	—	18.18	45.46	—	—	—	18.18	9.09	—	3.09	—	—	100
1923	—	15.79	26.32	15.79	5.26	15.79	15.79	—	—	5.26	—	—	100
1924	10.00	10.00	—	—	—	20.00	20.00	10.00	10.00	10.00	10.00	—	100
1925	—	17.50	15.00	10.00	2.50	17.50	17.50	10.00	5.00	—	5.00	—	100

Segue TAV. II. — Emigrati italiani rimpatriati da paesi transoceanici, che sbarcarono nei porti del Regno negli anni 1905-1925, classificati secondo i paesi di provenienza, il sesso e l'età.

Anni	Maschi											Totale	
	Gruppi di età												
	Al di sotto di 1 anno	Da 1 a 4 anni compiuti	Da 5 a 9 anni compiuti	Da 10 a 15 anni compiuti	Da 16 a 20 anni compiuti	Da 21 a 25 anni compiuti	Da 26 a 35 anni compiuti	Da 36 a 45 anni compiuti	Da 46 a 55 anni compiuti	Da 56 a 65 anni compiuti	Da 66 anni in su		Età ignota
BRASILE.													
Cifre effettive.													
1905	640		3 057		1 882	2 518	2 049	1 297	641	184	83	12 351	
1906	624		2 778		1 645	1 978	1 791	1 155	556	182	247	10 956	
1907	760		3 420		2 070	2 374	2 076	1 427	707	198	47	13 079	
1908	373		1 855		1 755	2 275	1 818	1 089	487	151	34	9 837	
1909	467	885	930	523	733	828	1 580	1 490	988	547	161	16	9 148
1910	288	601	628	348	585	661	1 373	1 229	824	437	134	23	7 131
1911	236	519	602	314	591	662	1 340	1 293	1 005	524	132	7	7 225
1912	174	432	483	294	436	474	1 241	1 203	840	464	166	4	6 211
1913	266	527	647	428	714	824	1 892	1 637	1 148	636	160	58	8 937
1914	247	501	544	392	917	1 125	2 134	1 661	1 110	579	158	11	9 379
1915	108	232	232	146	1 405	2 624	2 724	1 117	494	266	76	477	9 901
1916	29	69	81	51	196	204	526	242	242	126	30	-2	1 798
1917	4	6	4	9	193	121	229	234	20	22	6	—	848
1918	3	4	3	10	183	160	330	219	57	18	6	2	995
1919	10	69	108	60	81	63	220	224	331	182	68	6	1 422
1920	34	154	229	151	139	224	608	597	561	334	126	6	3 163
1921	42	152	208	98	93	191	545	436	421	263	122	8	2 579
1922	44	143	219	112	134	253	560	475	381	259	103	—	2 683
1923	26	105	134	93	129	256	605	410	340	220	92	2	2 412
1924	37	179	167	139	166	340	804	519	418	298	138	1	3 206
1925	49	189	146	129	160	328	770	536	452	290	127	1	3 177
Cifre proporzionali a 100 maschi.													
1905	5.18		24.75		15.24	20.39	16.59	10.50	5.19	1.49	0.67	100	
1906	5.70		25.36		15.01	18.05	16.35	10.54	5.08	1.66	2.25	100	
1907	5.81		26.15		15.83	18.15	15.87	10.91	5.41	1.51	0.36	100	
1908	3.79		18.86		17.84	23.13	18.48	11.07	4.95	1.53	0.35	100	
1909	5.11	9.67	10.17	5.72	8.01	9.05	17.27	16.29	10.80	5.98	1.76	0.17	100
1910	4.04	8.43	8.81	4.88	8.20	9.27	19.25	17.23	11.56	6.13	1.88	0.32	100
1911	3.26	7.18	8.33	4.35	8.18	9.16	18.55	17.90	13.91	7.25	1.83	0.10	100
1912	2.80	6.96	7.78	4.73	7.02	7.63	19.98	19.37	13.52	7.47	2.67	0.07	100
1913	2.97	5.90	7.24	4.79	7.99	9.22	21.17	18.32	12.84	7.12	1.79	0.65	100
1914	2.63	5.34	5.80	4.18	9.78	12.00	22.75	17.71	11.84	6.17	1.68	0.12	100
1915	1.09	2.34	2.34	1.47	14.19	26.51	27.51	11.28	4.99	2.69	0.77	4.82	100
1916	1.61	3.84	4.51	2.84	10.90	11.34	29.25	13.46	13.46	7.01	1.67	0.11	100
1917	0.47	0.71	0.47	1.06	22.76	14.27	27.01	27.59	2.36	2.59	0.71	—	100
1918	0.30	0.40	0.30	1.01	18.39	16.08	33.17	22.01	5.73	1.81	0.60	0.20	100
1919	0.70	4.85	7.59	4.22	5.70	4.43	15.47	15.77	23.27	12.80	4.78	0.42	100
1920	1.08	4.87	7.24	4.77	4.40	7.08	19.22	18.87	17.74	10.56	3.98	0.19	100
1921	1.63	5.89	8.06	3.80	3.61	7.41	21.13	16.91	16.32	10.20	4.73	0.31	100
1922	1.64	5.33	8.16	4.18	5.00	9.43	20.87	17.70	14.20	9.65	3.84	—	100
1923	1.08	4.35	5.56	3.86	5.35	10.61	25.08	17.00	14.10	9.12	3.81	0.08	100
1924	1.13	5.58	5.21	4.37	5.17	10.60	25.07	16.21	13.04	9.29	4.30	0.03	100
1925	1.54	5.95	4.59	4.06	5.04	10.32	24.24	16.87	14.23	9.13	4.00	0.03	100

Segue TAV. II. — Emigrati italiani rimpatriati da paesi transoceanici, che sbarcarono nei porti del Regno negli anni 1905-1925, classificati secondo il paese di provenienza, il sesso e l'età.

Anni	Femmine											Totale
	Gruppi di età											
	Al di sotto di 1 anno	Da 1 a 4 anni compiuti	Da 5 a 9 anni compiuti	Da 10 a 15 anni compiuti	Da 16 a 20 anni compiuti	Da 21 a 25 anni compiuti	Da 26 a 35 anni compiuti	Da 36 a 45 anni compiuti	Da 46 a 55 anni compiuti	Da 56 a 65 anni compiuti	Da 66 anni in su	

Segue BRASILE.

Cifre effettive.

1905	554		2 424		931	1 107	777	489	254	75	23	6 634
1906	509		2 321		825	987	746	445	251	82	114	6 280
1907	673		2 766		1 106	1 132	969	591	279	93	33	7 642
1908	332		1 514		733	871	700	428	184	68	8	4 838
1909	352	727	711	395	383	327	707	616	405	223	72	4 923
1910	288	481	532	280	271	263	512	464	340	176	69	3 677
1911	189	419	463	293	250	221	485	438	363	170	52	3 343
1912	182	386	357	229	209	205	425	347	292	131	51	2 820
1913	229	493	486	296	271	296	577	524	358	197	65	3 805
1914	198	411	443	292	253	313	597	425	312	183	58	3 486
1915	101	208	175	112	112	195	321	167	116	61	19	1 588
1916	18	66	62	37	39	60	107	47	34	22	10	507
1917	1	3	4	3	4	5	12	5	7	5	—	49
1918	2	6	10	7	3	5	17	12	5	6	1	74
1919	12	66	103	48	33	48	144	97	84	52	21	708
1920	56	161	186	148	90	79	242	217	158	120	44	1 501
1921	50	152	161	117	80	105	238	156	138	108	39	1 349
1922	38	105	197	119	87	95	218	177	115	69	37	1 257
1923	21	98	99	86	53	75	150	130	93	76	45	926
1924	44	175	170	101	83	137	259	161	148	93	39	1 410
1925	42	153	155	136	83	115	248	169	156	108	37	1 423

Cifre proporzionali a 100 femmine.

1905	8.35		36.54		14.03	16.69	11.71	7.37	3.83	1.13	0.35	100
1906	8.10		36.96		13.14	15.72	11.88	7.09	4.00	1.30	1.81	100
1907	8.81		36.20		14.47	14.81	12.68	7.73	3.65	1.22	0.43	100
1908	6.86		31.29		15.15	18.00	14.47	8.85	3.80	1.41	0.17	100
1909	7.16	14.77	14.44	8.02	7.78	6.64	14.36	12.51	8.23	4.53	1.46	100
1910	7.83	13.08	14.47	7.61	7.37	7.15	13.92	12.62	9.25	4.79	1.88	100
1911	5.65	12.53	13.85	8.76	7.48	6.61	14.51	13.10	10.86	5.09	1.56	100
1912	6.45	13.68	12.66	8.12	7.41	7.27	15.07	12.31	10.36	4.65	1.81	100
1913	6.02	12.96	12.77	7.78	7.12	7.78	15.16	13.77	9.41	5.18	1.71	100
1914	5.68	11.79	12.71	8.37	7.26	8.98	17.13	12.19	8.95	5.25	1.66	100
1915	6.36	13.10	11.02	7.05	7.05	12.28	20.21	10.52	7.31	3.84	1.20	100
1916	3.55	13.02	12.23	7.30	7.69	11.83	21.10	9.27	6.71	4.34	1.97	100
1917	2.04	6.12	8.16	6.12	8.16	10.21	24.49	10.21	14.29	10.20	—	100
1918	2.70	8.11	13.51	9.46	4.05	6.76	22.97	16.22	6.76	8.11	1.35	100
1919	1.70	9.32	14.55	6.78	4.66	6.78	20.34	13.70	11.86	7.34	2.97	100
1920	3.73	10.73	12.39	9.86	6.00	5.26	16.12	14.46	10.53	7.99	2.93	100
1921	3.71	11.27	11.94	8.67	5.93	7.78	17.64	11.56	10.23	8.01	2.89	100
1922	3.02	8.35	15.67	9.47	6.92	7.56	17.34	14.08	9.15	5.49	2.95	100
1923	2.27	10.58	10.69	9.29	5.72	8.10	16.20	14.04	10.04	8.21	4.86	100
1924	3.12	12.41	12.06	7.16	5.89	9.72	18.37	11.42	10.50	6.59	2.76	100
1925	2.95	10.75	10.89	9.56	5.83	8.08	17.43	13.29	10.96	7.59	2.60	100

Segue Tav. II. — Emigrati italiani rimpatriati da paesi transoceanici, che sbarcarono nei porti del Regno negli anni 1905-1925, classificati secondo i paesi di provenienza, il sesso e l'età.

Anni	Maschi											Totale	
	Gruppi di età												
	Al di sotto di 1 anno	Da 1 a 4 anni compiuti	Da 5 a 9 anni compiuti	Da 10 a 15 anni compiuti	Da 16 a 20 anni compiuti	Da 21 a 25 anni compiuti	Da 26 a 35 anni compiuti	Da 36 a 45 anni compiuti	Da 46 a 55 anni compiuti	Da 56 a 65 anni compiuti	Da 66 anni in su		Età ignota
ARGENTINA (1)													
Cifre effettive.													
1905	305		1 438		2 827	5 876	4 265	2 377	979	188	86	18 341	
1906	348		1 960		4 038	7 529	5 595	3 396	1 396	290	734	25 286	
1907	631		2 827		8 118	13 933	9 426	5 042	1 792	355	445	42 569	
1908	557		2 720		7 738	11 884	7 970	4 190	1 588	325	358	37 330	
1909	518	985	831	550	2 845	5 592	12 346	8 011	4 675	1 734	380	233	38 700
1910	543	1 057	841	528	2 903	5 443	11 642	7 647	4 007	1 546	317	75	36 549
1911	694	1 303	1 120	647	3 231	5 815	13 821	8 855	5 238	2 097	413	246	43 480
1912	652	1 366	1 007	543	2 409	4 244	11 456	7 681	4 334	1 707	369	95	35 863
1913	704	1 504	1 150	619	3 435	5 863	14 107	8 121	4 628	1 907	408	159	42 605
1914	743	1 531	1 140	616	3 417	5 925	12 513	7 845	4 404	1 652	355	126	40 267
1915	478	1 065	715	467	5 198	11 077	14 527	6 863	3 200	1 311	250	300	45 451
1916	137	469	454	236	1 176	1 446	6 079	2 691	1 560	821	163	89	15 321
1917	16	86	75	62	563	534	1 813	2 208	453	241	71	15	6 137
1918	10	50	73	36	215	205	613	751	389	229	64	2	2 637
1919	41	259	324	203	178	194	703	841	1 514	792	187	12	5 248
1920	129	702	942	489	351	749	3 323	3 278	1 773	1 142	322	42	13 247
1921	113	460	590	317	232	523	2 713	2 479	1 409	876	245	9	9 966
1922	95	337	544	270	303	593	2 533	2 593	1 515	929	239	24	9 975
1923	46	258	299	189	329	785	2 504	2 154	1 342	759	243	4	8 912
1924	76	278	285	209	593	1 531	4 165	2 982	1 724	836	269	6	12 954
1925	102	360	292	219	715	2 109	5 774	3 625	2 166	1 060	324	8	16 754
Cifre proporzionali a 100 maschi.													
1905	1.66		7.84		15.41	32.04	23.25	12.96	5.34	1.03	0.47	100	
1906	1.38		7.75		15.97	29.78	22.13	13.43	5.52	1.14	2.90	100	
1907	1.47		6.81		19.06	32.72	22.14	11.84	4.09	0.83	1.04	100	
1908	1.49		7.29		20.73	31.84	21.35	11.22	4.25	0.87	0.96	100	
1909	1.34	2.55	2.15	1.42	7.35	14.45	31.90	20.70	12.08	4.48	0.98	0.60	100
1910	1.49	2.89	2.30	1.45	7.94	14.89	31.85	20.92	10.96	4.23	0.87	0.21	100
1911	1.60	3.00	2.58	1.49	7.43	13.37	31.79	20.37	12.04	4.82	0.95	0.56	100
1912	1.82	3.81	2.81	1.52	6.72	11.83	31.94	21.42	12.08	4.76	1.03	0.26	100
1913	1.65	3.53	2.70	1.45	8.06	13.76	33.11	19.06	10.86	4.48	0.96	0.38	100
1914	1.85	3.80	2.83	1.53	8.49	14.71	31.08	19.48	10.94	4.10	0.88	0.31	100
1915	1.05	2.34	1.57	1.03	11.44	24.37	31.96	15.10	7.04	2.89	0.55	0.66	100
1916	0.90	3.06	2.96	1.54	7.68	9.44	39.68	17.56	10.18	5.36	1.06	0.58	100
1917	0.26	1.40	1.22	1.01	9.17	8.70	29.54	35.98	7.38	3.93	1.16	0.25	100
1918	0.38	1.90	2.77	1.37	8.15	7.77	23.25	28.48	14.75	8.68	2.42	0.08	100
1919	0.78	4.95	6.17	3.87	3.39	3.70	13.39	16.02	28.85	15.09	3.56	0.23	100
1920	0.97	5.30	7.11	3.69	2.65	5.65	25.12	24.75	13.39	8.62	2.43	0.32	100
1921	1.13	4.62	5.92	3.18	2.33	5.25	27.22	24.87	14.14	8.79	2.46	0.09	100
1922	0.95	3.38	5.45	2.71	3.04	5.94	25.39	26.00	15.19	9.31	2.40	0.24	100
1923	0.52	2.89	3.35	2.12	3.69	8.81	28.10	24.17	15.06	8.52	2.73	0.04	100
1924	0.58	2.15	2.20	1.61	4.58	11.83	32.15	23.02	13.31	6.45	2.08	0.04	100
1925	0.61	2.15	1.74	1.31	4.27	12.59	34.45	21.64	12.93	6.33	1.93	0.05	100

(1) Si veda la nota (1) a pag. 704.

Segue TAV. II. — Emigrati italiani rimpatriati da paesi transoceanici, che sbarcarono nei porti del Regno negli anni 1905-1925, classificati secondo i paesi di provenienza, il sesso e l'età.

Anni	Femmine											Totale	
	Gruppi di età												
	Al di sotto di 1 anno	Da 1 a 4 anni compiuti	Da 5 a 9 anni compiuti	Da 10 a 15 anni compiuti	Da 16 a 20 anni compiuti	Da 21 a 25 anni compiuti	Da 26 a 35 anni compiuti	Da 36 a 45 anni compiuti	Da 46 a 55 anni compiuti	Da 56 a 65 anni compiuti	Da 66 anni in su		Età ignota
Segue ARGENTINA. (1).													
Cifre effettive.													
1905	175		1 129		500	847	565	360	181	56	30	3 843	
1906	243		1 418		746	1 080	702	457	232	67	162	5 107	
1907	476		2 099		1 147	1 678	909	555	279	88	67	7 298	
1908	401		1 878		1 131	1 578	917	527	288	75	71	6 866	
1909	457	881	647	308	369	687	1 349	869	519	307	97	42	6 532
1910	460	880	601	265	388	684	1 386	836	500	251	84	4	6 339
1911	502	1 018	831	379	447	886	1 749	1 050	666	362	100	13	8 003
1912	522	1 165	886	379	406	798	1 689	917	556	318	84	10	7 730
1913	634	1 249	939	374	506	856	1 913	985	624	333	98	35	8 546
1914	563	1 229	793	339	459	970	1 897	892	537	341	92	34	8 146
1915	399	910	623	242	342	733	1 384	584	339	220	77	18	5 871
1916	120	417	333	144	119	259	660	287	178	139	41	16	2 713
1917	12	55	60	26	14	35	109	61	36	22	8	—	438
1918	11	45	59	25	12	36	85	63	46	26	9	—	417
1919	51	221	306	168	77	133	416	345	226	156	45	5	2 149
1920	146	580	865	471	191	230	941	720	383	263	105	11	4 906
1921	93	415	561	304	150	202	718	526	298	226	93	1	3 587
1922	77	351	508	262	124	216	630	508	279	169	59	7	3 190
1923	50	227	286	172	91	171	451	341	226	159	65	1	2 240
1924	75	253	262	192	139	272	587	422	228	188	78	1	2 697
1925	103	336	314	202	165	340	776	461	309	217	93	2	3 318
Cifre proporzionali a 100 femmine.													
1905	4.55		29.38		13.01	22.04	14.70	9.37	4.71	1.46	0.78	100	
1906	4.76		27.76		14.61	21.15	13.74	8.95	4.55	1.31	3.17	100	
1907	6.52		28.76		15.71	22.99	12.46	7.61	3.82	1.21	0.92	100	
1908	5.84		27.35		16.47	22.98	13.36	7.68	4.20	1.09	1.03	100	
1909	7.00	13.49	9.90	4.72	5.65	10.52	20.65	13.30	7.95	4.70	1.48	0.64	100
1910	7.26	13.88	9.48	4.18	6.12	10.79	21.86	13.19	7.89	3.96	1.33	0.06	100
1911	6.27	12.72	10.38	4.74	5.59	11.07	21.85	13.12	8.32	4.52	1.26	0.16	100
1912	6.75	15.07	11.46	4.90	5.25	10.33	21.85	11.86	7.19	4.12	1.09	0.13	100
1913	7.42	14.61	10.99	4.38	5.92	10.02	22.38	11.52	7.30	3.90	1.15	0.41	100
1914	6.91	15.09	9.73	4.16	5.63	11.91	23.29	10.95	6.59	4.19	1.13	0.42	100
1915	6.80	15.50	10.61	4.12	5.83	12.48	23.57	9.95	5.77	3.75	1.31	0.31	100
1916	4.42	15.37	12.27	5.31	4.39	9.55	24.33	10.58	6.56	5.12	1.51	0.59	100
1917	2.74	12.56	13.70	5.94	3.20	7.99	24.88	13.93	8.22	5.02	1.82	—	100
1918	2.64	10.79	14.15	5.99	2.88	8.63	20.38	15.12	11.03	6.23	2.16	—	100
1919	2.37	10.28	14.24	7.82	3.58	6.19	19.36	16.06	10.52	7.26	2.09	0.23	100
1920	2.98	11.82	17.63	9.60	3.89	4.69	19.18	14.68	7.81	5.36	2.14	0.22	100
1921	2.59	11.57	15.64	8.48	4.18	5.63	20.02	14.66	8.31	6.30	2.59	0.03	100
1922	2.41	11.00	15.93	8.21	3.89	6.77	19.75	15.92	8.75	5.30	1.85	0.22	100
1923	2.23	10.13	12.77	7.68	4.06	7.63	20.14	15.22	10.09	7.10	2.90	0.05	100
1924	2.78	9.38	9.72	7.11	5.15	10.09	21.77	15.65	8.45	6.97	2.89	0.04	100
1925	3.11	10.13	9.46	6.09	4.97	10.25	23.39	13.89	9.31	6.54	2.80	0.06	100

(1) Si veda la nota (1) a pag. 704.

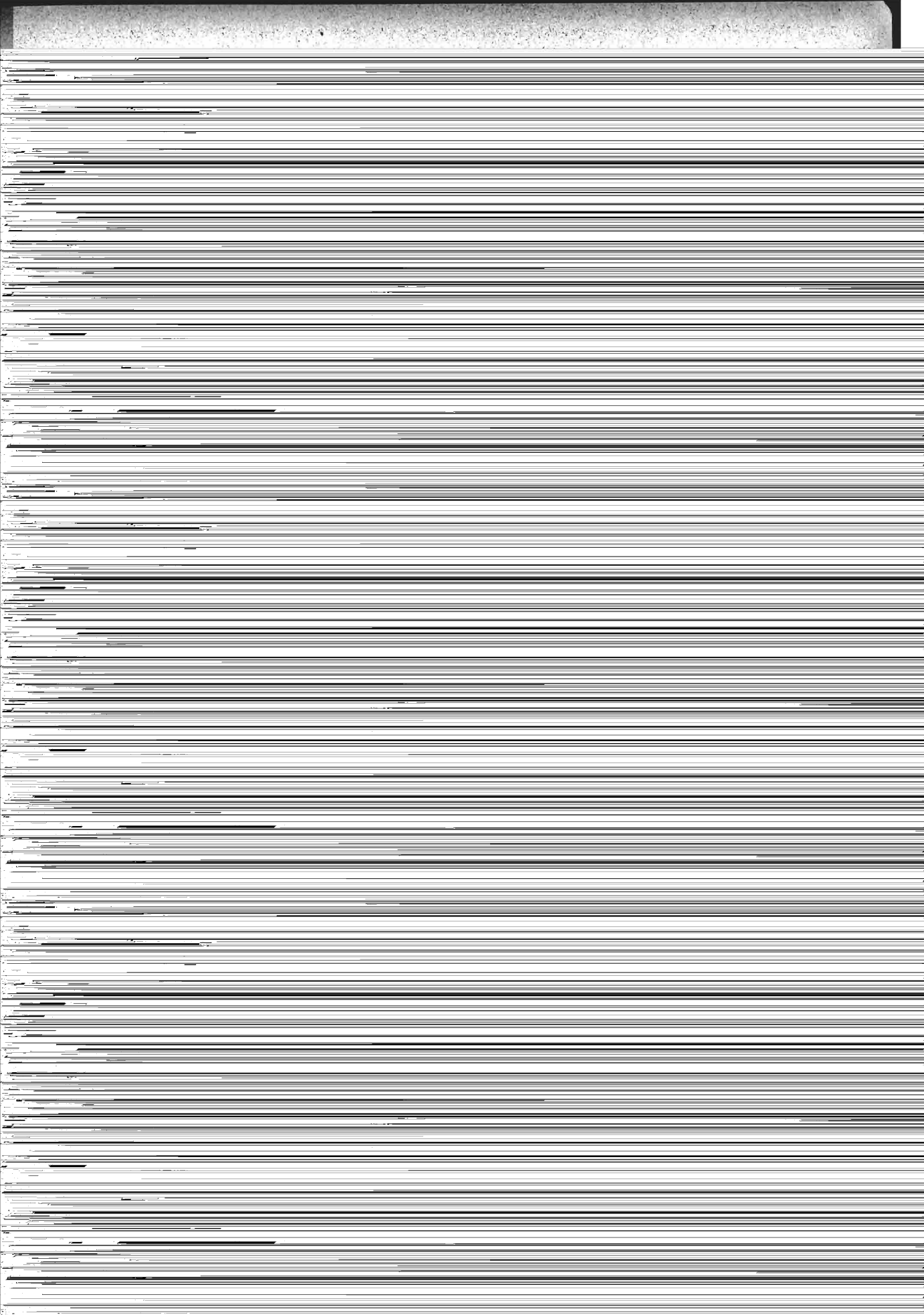

Segue Tav. II. — Emigrati italiani rimpatriati da paesi transoceanici, che sbarcarono nei porti del Regno negli anni 1905-1925, classificati secondo i paesi di provenienza, il sesso e l'età.

Anni	Femmine												Totale
	Gruppi di età												
	Al di sotto di 1 anno	Da 1 a 4 anni compiuti	Da 5 a 9 anni compiuti	Da 10 a 15 anni compiuti	Da 16 a 20 anni compiuti	Da 21 a 25 anni compiuti	Da 26 a 35 anni compiuti	Da 36 a 45 anni compiuti	Da 46 a 55 anni compiuti	Da 56 a 65 anni compiuti	Da 66 anni in su	Età ignota	
1916	1	5	4	2	1	2	13	4	3	2	2	—	39
1917	—	2	1	1	1	—	2	—	2	—	—	—	9
1918	1	3	5	2	1	1	7	3	2	2	—	—	27
1919	5	4	15	2	5	7	13	16	10	6	4	1	88
1920	7	23	23	10	6	10	34	23	16	15	5	—	172
1921	2	20	15	5	9	10	27	23	14	11	1	—	137
1922	1	8	17	7	2	3	19	13	8	10	2	—	90
1923	—	13	10	10	6	5	18	19	5	5	6	—	97
1924	4	12	10	5	8	7	25	18	15	6	2	1	113
1925	1	19	8	8	5	14	31	23	10	12	4	—	135

Segue URUGUAY (1).

Cifre effettive.

1916	1	5	4	2	1	2	13	4	3	2	2	—	39
1917	—	2	1	1	1	—	2	—	2	—	—	—	9
1918	1	3	5	2	1	1	7	3	2	2	—	—	27
1919	5	4	15	2	5	7	13	16	10	6	4	1	88
1920	7	23	23	10	6	10	34	23	16	15	5	—	172
1921	2	20	15	5	9	10	27	23	14	11	1	—	137
1922	1	8	17	7	2	3	19	13	8	10	2	—	90
1923	—	13	10	10	6	5	18	19	5	5	6	—	97
1924	4	12	10	5	8	7	25	18	15	6	2	1	113
1925	1	19	8	8	5	14	31	23	10	12	4	—	135

Cifre proporzionali a 100 femmine.

1916	2.56	12.82	10.26	5.13	2.56	5.13	33.33	10.26	7.69	5.13	5.13	—	100
1917	—	22.23	11.11	11.11	11.11	—	22.22	—	22.22	—	—	—	100
1918	3.70	11.11	18.51	7.41	3.70	3.70	25.94	11.11	7.41	7.41	—	—	100
1919	5.68	4.55	17.05	2.27	5.68	7.95	14.77	18.18	11.36	6.82	4.55	1.14	100
1920*	4.07	13.37	13.37	5.82	3.49	5.81	19.77	13.37	9.30	8.72	2.91	—	100
1921	1.46	14.60	10.95	3.65	6.57	7.30	19.70	16.79	10.22	8.03	0.73	—	100
1922	1.11	8.89	18.89	7.78	2.22	3.33	21.11	14.45	8.89	11.11	2.22	—	100
1923	—	13.40	10.31	10.31	6.19	5.15	18.56	19.59	5.15	5.15	6.19	—	100
1924	3.54	10.62	8.85	4.42	7.08	6.20	22.12	15.93	13.27	5.31	1.77	0.89	100
1925	0.74	14.07	5.93	5.93	3.70	10.37	22.96	17.04	7.41	8.89	2.96	—	100

Segue ALTRI PAESI DEL SUD AMERICA (2).

Cifre effettive.

1916	2	2	3	2	3	3	6	—	—	—	—	—	21
1917	—	—	1	—	—	—	2	—	—	—	—	—	3
1918	1	1	—	—	—	—	1	3	—	—	—	—	6
1919	5	9	13	4	1	1	22	11	6	1	1	—	74
1920	3	13	15	11	5	4	21	7	12	2	—	—	93
1921	5	8	13	4	5	7	10	4	6	—	4	—	66
1922	1	3	17	5	1	3	9	3	5	2	—	—	49
1923	—	9	8	5	—	6	10	2	2	2	1	—	45
1924	1	5	8	5	2	3	10	5	5	3	4	—	51
1925	1	7	8	6	7	8	15	5	5	2	2	—	66

Cifre proporzionali a 100 femmine.

1916	9.52	9.52	14.29	9.52	14.29	14.29	28.57	—	—	—	—	—	100
1917	—	—	33.33	—	—	—	66.67	—	—	—	—	—	100
1918	16.67	16.67	—	—	—	—	16.66	50.00	—	—	—	—	100
1919	6.76	12.16	17.57	5.41	1.35	1.35	29.73	14.86	8.11	1.35	1.35	—	100
1920	3.22	13.98	16.13	11.83	5.38	4.30	22.58	7.53	12.90	2.15	—	—	100
1921	7.58	12.12	19.70	6.06	7.58	10.60	15.15	6.06	9.09	—	6.06	—	100
1922	2.04	6.12	34.69	10.21	2.04	6.12	18.37	6.12	10.21	4.08	—	—	100
1923	—	20.00	17.78	11.11	—	13.33	22.22	4.45	4.45	4.44	2.22	—	100
1924	1.96	9.82	15.69	9.80	3.92	5.88	19.61	9.80	9.80	5.88	7.84	—	100
1925	1.51	10.61	12.12	9.09	10.61	12.12	22.73	7.58	7.57	3.03	3.03	—	100

(1) Si veda la nota (1) a pag. 705. — (2) Si veda la nota (2) a pag. 705.

Segue TAV. II. — Emigrati italiani rimpatriati da paesi transoceanici, che sbarcarono nei porti del Regno negli anni 1905-1925, classificati secondo i paesi di provenienza, il sesso e l'età.

Anni	Maschi													Totale
	Gruppi di età													
	Al di sotto di 1 anno	Da 1 a 4 anni compiuti	Da 5 a 9 anni compiuti	Da 10 a 15 anni compiuti	Da 16 a 20 anni compiuti	Da 21 a 25 anni compiuti	Da 26 a 35 anni compiuti	Da 36 a 45 anni compiuti	Da 46 a 55 anni compiuti	Da 56 a 65 anni compiuti	Da 66 anni in su	Età ignota		

AUSTRALIA (1).

Cifre effettive.

1923	1	5	15	4	12	60	92	71	26	5	—	16	307
1924	2	5	1	2	7	15	120	86	35	10	3	—	286
1925	2	6	3	8	14	50	203	189	70	26	8	—	579

Cifre proporzionali a 100 maschi.

1923	0.32	1.63	4.89	1.30	3.91	19.54	29.97	23.13	8.47	1.63	—	5.21	100
1924	0.70	1.75	0.35	0.70	2.45	5.24	41.96	30.07	12.24	3.49	1.05	—	100
1925	0.34	1.04	0.52	1.38	2.42	8.64	35.06	32.64	12.09	4.49	1.38	—	100

ALTRI PAESI TRANSOCEANICI (2).

Cifre effettive.

1916	—	—	—	—	8	2	8	3	2	—	—	1	24
1917	—	—	—	—	2	4	6	—	—	—	—	1	13
1918	—	—	—	—	—	1	1	1	—	—	—	—	3
1919	—	—	—	1	1	6	3	4	—	—	—	—	15
1920	—	—	—	—	8	5	25	5	4	—	—	12	59
1921	—	—	—	2	1	4	5	3	—	—	—	1	16
1922	—	—	—	—	2	—	4	5	—	—	2	—	13
1923	—	2	2	4	5	11	24	7	7	3	2	—	67
1924	—	1	1	1	3	14	27	13	4	3	1	—	68
1925	2	1	1	1	3	6	26	16	4	1	—	—	61

Cifre proporzionali a 100 maschi.

1916	—	—	—	—	33.34	8.33	33.33	12.50	8.33	—	—	4.17	100
1917	—	—	—	—	15.39	30.77	46.15	—	—	—	—	7.69	100
1918	—	—	—	—	—	33.34	33.33	33.33	—	—	—	—	100
1919	—	—	—	6.67	6.67	40.00	20.00	26.66	—	—	—	—	100
1920	—	—	—	—	13.56	8.48	42.37	8.47	6.78	—	—	20.34	100
1921	—	—	—	12.50	6.25	25.00	31.25	18.75	—	—	—	6.25	100
1922	—	—	—	—	15.39	—	30.77	38.46	—	—	15.38	—	100
1923	—	2.99	2.98	5.97	7.46	16.42	35.82	10.45	10.45	4.48	2.98	—	100
1924	—	1.47	1.47	1.47	4.41	20.59	39.71	19.12	5.88	4.41	1.47	—	100
1925	3.23	1.64	1.64	1.64	4.92	9.83	42.62	26.23	6.56	1.64	—	—	100

(1) Si veda la nota (3) a pag. 705. — (2) Si veda la nota (1) a pag. 706.

Segue TAV. II. — Emigrati italiani rimpatriati da paesi transoceanici, che sbarcarono nei porti del Regno negli anni 1905-1925, classificati secondo i paesi di provenienza, il sesso e l'età.

Anni	Femmine												Totale
	Gruppi di età												
	Al di sotto di 1 anno	Da 1 a 4 anni compiuti	Da 5 a 9 anni compiuti	Da 10 a 14 anni compiuti	Da 16 a 20 anni compiuti	Da 21 a 25 anni compiuti	Da 26 a 31 anni compiuti	Da 36 a 45 anni compiuti	Da 46 a 55 anni compiuti	Da 56 a 65 anni compiuti	Da 66 anni in su	Età ignota	

Segue AUSTRALIA (1).

Cifre effettive.

1923	1	4	7	4	—	5	13	3	3	—	1	5	46
1924	—	2	3	4	3	2	7	8	4	3	—	—	36
1925	—	6	5	5	3	8	30	15	10	6	—	—	88

Cifre proporzionali a 100 femmine.

1923	2.17	8.70	15.22	8.70	—	10.87	28.26	6.52	6.52	—	2.17	10.87	100
1924	—	5.56	8.33	11.11	8.33	5.56	19.45	22.22	11.11	8.33	—	—	100
1925	—	6.82	5.68	5.68	3.41	9.09	34.10	17.04	11.36	6.82	—	—	100

Segue ALTRI PAESI TRANSOCEANICI (2).

Cifre effettive.

1916	—	—	—	—	—	—	—	—	—	—	—	—	—
1917	—	—	—	—	—	—	—	—	—	—	—	—	—
1918	—	—	—	—	—	—	—	—	—	—	—	—	—
1919	—	—	—	—	—	—	—	—	—	—	—	—	—
1920	—	—	—	—	—	—	—	1	—	—	—	—	1
1921	—	—	—	—	—	—	—	—	—	—	—	—	—
1922	—	—	—	—	1	—	—	—	1	—	—	—	2
1923	1	4	2	2	—	2	7	3	5	2	—	—	28
1924	—	—	1	—	1	—	3	3	2	—	1	—	11
1925	—	—	1	—	—	1	5	—	—	—	—	—	7

Cifre proporzionali a 100 femmine.

1916	—	—	—	—	—	—	—	—	—	—	—	—	—
1917	—	—	—	—	—	—	—	—	—	—	—	—	—
1918	—	—	—	—	—	—	—	—	—	—	—	—	—
1919	—	—	—	—	—	—	—	—	—	—	—	—	—
1920	—	—	—	—	—	—	—	100	—	—	—	—	100
1921	—	—	—	—	—	—	—	—	—	—	—	—	—
1922	—	—	—	—	50.00	—	—	—	50.00	—	—	—	100
1923	3.57	14.29	7.14	7.14	—	7.14	25.00	10.72	17.86	7.14	—	—	100
1924	—	—	9.09	—	9.09	—	27.28	27.27	18.18	—	9.09	—	100
1925	—	—	14.29	—	—	14.29	71.42	—	—	—	—	—	100

(21) Si veda la nota (3) a pag. 705. — (2) Si veda la nota (1) a pag. 706.

Segue TAV. II. — Emigrati italiani rimpatriati da paesi transoceanici, che sbarcarono nei porti del Regno negli anni 1905-1925, classificati secondo i paesi di provenienza, il sesso e l'età.

Anni	Maschi											Totale	
	Gruppi di età												
	Al di sotto di 1 anno	Da 1 a 4 anni compiuti	Da 5 a 9 anni compiuti	Da 10 a 15 anni compiuti	Da 16 a 20 anni compiuti	Da 21 a 25 anni compiuti	Da 26 a 35 anni compiuti	Da 36 a 45 anni compiuti	Da 46 a 55 anni compiuti	Da 56 a 65 anni compiuti	Da 66 anni in su		Età ignota
PAESI TRANSOCEANICI													
Cifre effettive.													
1905	1 984		7 523		17 356	29 900	18 383	7 512	2 584	552	6 009	91 803	
1906	2 241		8 075		22 053	39 836	23 229	8 891	2 965	676	16 841	124 807	
1907	3 325		10 789		38 011	66 361	37 377	13 752	3 929	778	30 917	205 239	
1908	5 080		16 004		55 568	81 430	43 914	16 651	4 837	979	7 179	231 642	
1909	2 183	3 526	2 925	1 605	7 884	16 097	33 727	19 943	9 477	3 353	745	848	102 403
1910	2 177	3 942	2 727	1 505	9 226	20 140	44 391	25 476	10 878	3 524	677	459	125 122
1911	3 000	4 993	3 314	1 817	11 871	26 123	63 687	37 697	15 442	4 755	903	1 100	174 792
1912	2 622	5 252	3 147	1 530	9 169	22 227	51 810	28 984	11 918	3 915	922	1 906	143 402
1913	2 446	5 046	3 331	1 764	11 014	24 356	51 682	29 704	12 760	4 497	1 010	1 212	148 822
1914	3 020	5 759	3 637	1 831	14 278	27 759	59 648	37 607	15 360	4 634	1 310	4 525	179 368
1915	1 519	2 989	1 916	1 128	16 168	42 315	46 632	21 177	7 309	2 810	665	3 202	147 830
1916	277	945	793	422	2 388	3 268	11 737	7 088	4 204	1 644	316	183	33 265
1917	46	247	176	113	1 211	1 608	4 322	4 935	2 099	639	149	41	15 586
1918	26	97	116	64	570	770	1 977	2 169	1 740	560	121	7	8 217
1919	662	2 642	2 073	795	1 143	4 340	20 414	23 549	15 850	4 364	838	346	77 016
1920	682	3 127	3 119	1 192	1 161	4 820	20 129	14 807	7 406	3 434	1 002	418	61 297
1921	1 030	3 851	3 613	1 299	1 465	4 836	24 197	18 775	9 110	3 904	1 063	190	73 333
1922	675	2 100	2 344	970	1 207	2 786	12 801	10 259	5 027	2 562	769	55	41 555
1923	288	1 177	1 244	587	973	2 487	10 719	7 908	4 015	1 898	674	209	32 179
1924	389	1 477	1 383	756	1 493	4 636	18 158	13 103	6 124	2 533	862	83	50 997
1925	444	1 628	1 491	799	1 462	4 440	15 857	11 764	6 042	2 541	832	648	47 948
Cifre proporzionali a 100 maschi.													
1905	2.16		8.19		18.91	32.57	20.03	8.18	2.81	0.60	6.55	100	
1906	1.80		6.47		17.67	31.92	18.61	7.12	2.37	0.54	13.50	100	
1907	1.62		5.25		18.53	32.34	18.21	6.70	1.91	0.37	15.07	100	
1908	2.19		6.91		23.99	35.16	18.96	7.19	2.08	0.42	3.10	100	
1909	2.13	3.45	2.86	1.65	7.70	15.72	32.94	19.48	9.26	3.27	0.72	0.82	100
1910	1.73	3.15	2.18	1.20	7.37	16.10	35.48	20.37	8.69	2.82	0.54	0.37	100
1911	1.71	2.86	1.89	1.04	6.79	14.95	36.44	21.57	8.84	2.72	0.51	0.68	100
1912	1.83	3.66	2.19	1.06	6.39	15.53	36.13	20.21	8.31	2.73	0.64	1.32	100
1913	1.64	3.39	2.24	1.18	7.40	16.36	34.79	19.95	8.56	3.02	0.67	0.80	100
1914	1.69	3.21	2.02	1.02	7.95	15.48	33.26	20.97	8.56	2.58	0.73	2.53	100
1915	1.04	2.02	1.29	0.76	10.94	28.62	31.55	14.33	4.95	1.90	0.44	2.16	100
1916	0.83	2.84	2.38	1.27	7.18	9.83	35.28	21.31	12.64	4.94	0.95	0.55	100
1917	0.30	1.58	1.13	0.72	7.77	10.32	27.73	31.66	13.47	4.10	0.96	0.26	100
1918	0.32	1.18	1.41	0.78	6.94	9.37	24.06	26.40	21.18	6.81	1.47	0.08	100
1919	0.86	3.43	2.69	1.03	1.48	5.63	26.51	30.58	20.58	5.67	1.09	0.45	100
1920	1.11	5.10	5.09	1.95	1.89	7.86	32.84	24.16	12.08	5.60	1.64	0.68	100
1921	1.40	5.25	4.93	1.77	2.00	6.60	33.00	25.60	12.42	5.32	1.45	0.26	100
1922	1.62	5.05	5.64	2.33	2.91	6.70	30.81	24.69	12.10	6.17	1.85	0.13	100
1923	0.89	3.66	3.87	1.82	3.02	7.73	33.31	24.58	12.48	5.90	2.09	0.65	100
1924	0.76	2.90	2.71	1.48	2.93	9.09	35.61	25.69	12.01	4.97	1.69	0.16	100
1925	0.93	3.39	3.11	1.67	3.05	9.26	33.07	24.53	12.60	5.30	1.74	1.35	100

Segue Tav. II. — Emigrati italiani rimpatriati da paesi transoceanici, che sbarcarono nei porti del Regno negli anni 1905-1925, classificati secondo i paesi di provenienza, il sesso e l'età.

Anni	Femmine										Totale		
	Gruppi di età												
	Al di sotto di 1 anno	Da 1 a 4 anni compiuti	Da 5 a 9 anni compiuti	Da 10 a 15 anni compiuti	Da 16 a 20 anni compiuti	Da 21 a 25 anni compiuti	Da 26 a 35 anni compiuti	Da 36 a 45 anni compiuti	Da 46 a 55 anni compiuti	Da 56 a 65 anni compiuti		Da 66 anni in su	Età ignota
Segue PAESI TRANSOCEANICI.													
Cifre effettive.													
1905	1 463		5 483		2 822		3 949	2 112	1 257	636	186	729	18 637
1906	1 623		5 930		3 107		4 291	2 345	1 332	721	212	1 398	20 959
1907	2 432		7 798		4 629		5 930	2 996	1 647	819	240	2 064	28 555
1908	4 335		12 673		9 499		12 093	5 337	2 517	1 178	349	1 026	49 007
1909	1 756	3 030	2 229	1 049	1 391	2 504	4 594	2 529	1 439	827	232	181	21 761
1910	1 952	3 323	2 107	853	1 410	2 803	4 822	2 416	1 492	784	231	49	22 242
1911	2 278	4 090	2 458	1 150	1 630	3 537	6 291	3 113	1 808	958	255	75	27 643
1912	2 419	4 530	2 578	1 036	1 484	3 348	6 286	2 784	1 651	881	240	267	27 504
1913	2 094	4 323	2 687	1 117	1 621	3 159	6 086	2 944	1 713	967	293	198	27 202
1914	2 393	4 778	2 729	1 080	1 782	3 703	6 548	3 010	1 653	1 012	290	358	29 336
1915	1 322	2 572	1 543	613	1 021	2 329	3 876	1 565	839	567	153	188	16 588
1916	266	848	660	277	303	655	1 346	620	377	289	100	33	5 774
1917	43	195	138	61	57	136	295	171	107	73	19	4	1 299
1918	25	86	105	44	31	82	157	123	91	49	15	—	808
1919	553	2 151	1 770	616	379	927	2 761	1 742	1 039	628	204	47	12 817
1920	670	2 733	2 704	1 075	625	1 099	3 687	2 235	1 190	787	291	105	17 201
1921	950	3 572	3 201	1 146	731	1 419	4 330	2 564	1 353	877	374	66	20 583
1922	574	1 938	2 088	850	547	988	2 826	1 825	963	679	292	20	13 590
1923	244	1 099	1 101	521	334	623	1 595	1 096	657	472	246	73	8 061
1924	378	1 371	1 325	588	499	908	2 430	1 620	865	585	261	5	10 835
1925	363	1 435	1 297	760	602	1 303	3 060	2 077	1 162	665	273	46	13 043
Cifre proporzionali a 100 femmine.													
1905	7.85		29.43		15.14		21.19	11.33	6.75	3.41	0.99	3.91	100
1906	7.74		28.29		14.83		20.48	11.19	6.35	3.44	1.01	6.67	100
1907	8.49		27.31		16.24		20.77	10.49	5.77	2.86	0.84	7.23	100
1908	8.84		25.87		19.39		24.67	10.89	5.14	2.40	0.71	2.09	100
1909	8.07	13.92	10.25	4.82	6.39	11.51	21.12	11.62	6.61	3.80	1.06	0.83	100
1910	8.77	14.94	9.48	3.84	6.34	12.60	21.68	10.87	6.70	3.53	1.03	0.22	100
1911	8.25	14.79	8.89	4.16	5.89	12.79	22.76	11.27	6.54	3.47	0.92	0.27	100
1912	8.79	16.47	9.37	3.80	5.39	12.17	22.85	10.12	6.00	3.20	0.87	0.97	100
1913	7.69	15.90	9.88	4.11	5.95	11.62	22.38	10.83	6.29	3.55	1.07	0.73	100
1914	8.15	16.28	9.30	3.67	6.07	12.62	22.32	10.25	5.63	3.48	0.98	1.25	100
1915	7.97	15.50	9.30	3.69	6.15	14.04	23.37	9.44	5.06	3.43	0.92	1.13	100
1916	4.60	14.78	11.42	4.79	5.24	11.32	23.30	10.74	6.52	5.00	1.72	0.57	100
1917	3.30	15.00	10.61	4.67	4.54	10.46	22.70	13.15	8.22	5.61	1.45	0.29	100
1918	3.09	10.65	12.99	5.44	3.84	10.15	19.44	15.23	11.26	6.06	1.85	—	100
1919	4.32	16.78	13.81	4.80	2.96	7.23	21.56	13.59	8.10	4.89	1.59	0.37	100
1920	3.90	15.89	15.72	6.25	3.63	6.39	21.43	12.99	6.92	4.58	1.69	0.61	100
1921	4.62	17.35	15.55	5.57	3.55	6.89	21.04	12.46	6.57	4.26	1.82	0.32	100
1922	4.22	14.26	15.36	6.25	4.03	7.27	20.79	13.43	7.09	5.00	2.15	0.15	100
1923	3.02	13.63	13.66	6.46	4.14	7.73	19.79	13.60	8.15	5.86	3.05	0.91	100
1924	3.49	12.65	12.22	5.45	4.60	8.38	22.42	14.95	7.99	5.39	2.41	0.05	100
1925	2.78	11.00	9.94	5.83	4.62	9.99	23.46	15.93	8.91	5.10	2.09	0.35	100

TAVOLA III.

Emigrati italiani, in età da 16 anni in su, rimpatriati da paesi transoceanici, che sbarcarono nei porti del Regno negli anni 1916-1925, classificati secondo i paesi di provenienza, le professioni o condizioni ⁽¹⁾ e il sesso.

(Cifre effettive. — Cifre proporzionali a 100 maschi e a 100 femmine).

(1) La classificazione per professioni degli emigrati italiani che rimpatriarono da paesi transoceanici si ha soltanto a partire dall'anno 1916.

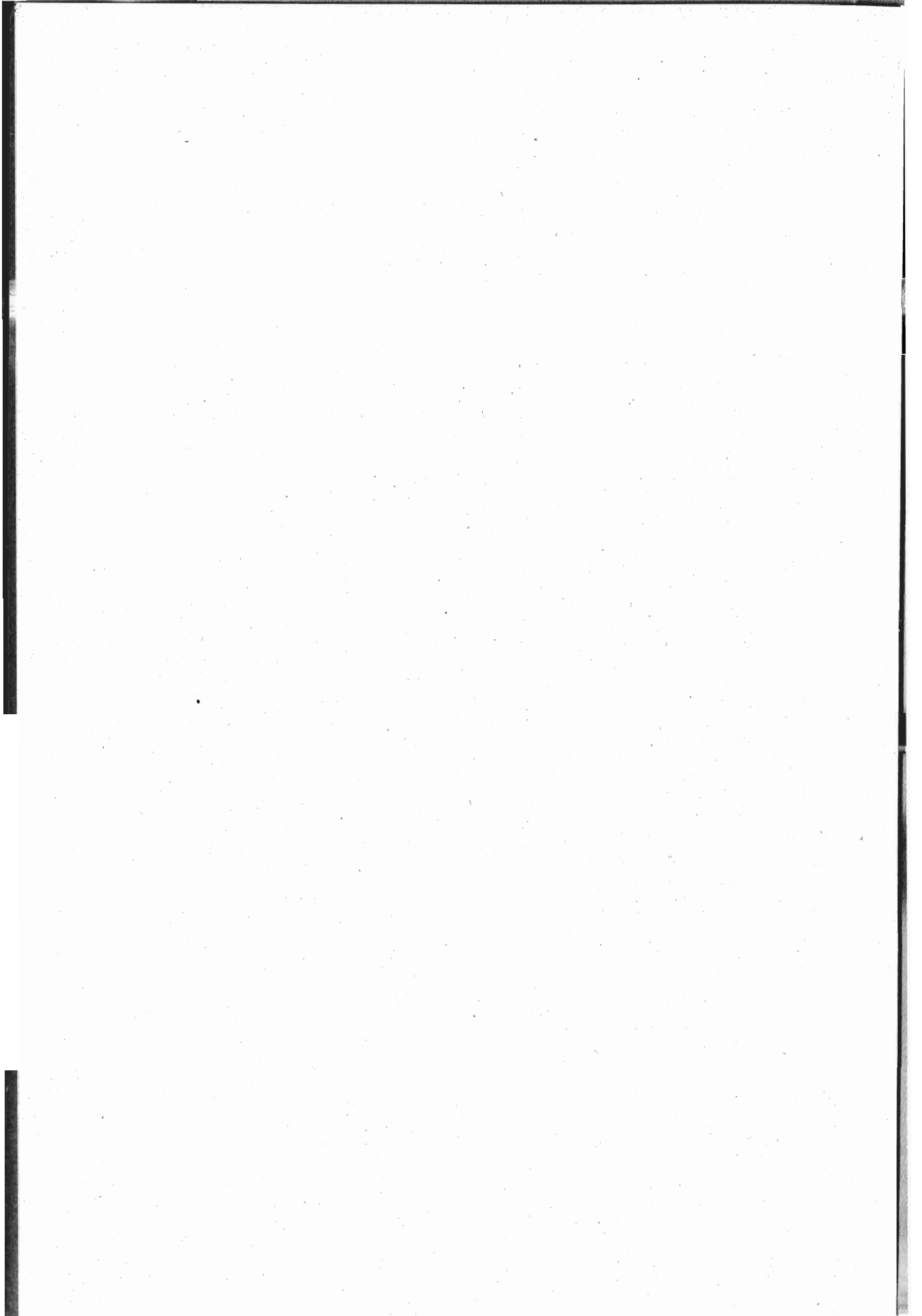

TAV. III. — Emigrati italiani, in età da 16 anni in su, rimpatriati da paesi transoceanici, che sbarcarono nei porti del Regno negli anni 1916-1925, classificati secondo i paesi di provenienza, le professioni o condizioni e il sesso.

Anni	Agricoltori, pastori, giardinieri, boscaioli, ecc..		Muratori, manovali, scalpellini, fornai, ecc.		Terraiuoli, braccianti, giornalieri e altri addetti a lavori di sterro, ecc.		Operai addetti ad altre industrie e artigiani		Albergatori, trallori, osti, caffettieri, droghieri, ecc.	
	M.	F.	M.	F.	M.	F.	M.	F.	M.	F.
CANADÀ										
Cifre effettive										
1916	92	1	6	—	231	—	34	—	3	—
1917	132	—	12	—	155	—	30	—	3	—
1918	299	—	3	—	192	—	15	—	—	—
1919	797	1	15	—	1349	22	199	1	1	—
1920	142	5	7	—	543	6	162	1	5	—
1921	231	3	10	—	1340	33	126	6	5	—
1922	70	—	5	—	229	—	74	1	5	1
1923	42	—	1	—	56	—	48	—	2	—
1924	190	—	4	—	70	—	72	—	6	—
1925	22	—	8	—	116	1	67	—	3	—
Cifre proporzionali a 100 maschi e a 100 femmine.										
1916	22.33	4.35	1.46	—	56.07	—	8.25	—	0.73	—
1917	38.37	—	3.49	—	45.06	—	8.72	—	0.87	—
1918	57.33	—	0.58	—	37.14	—	2.90	—	—	—
1919	33.59	0.72	0.63	—	56.85	15.83	8.39	0.72	0.04	—
1920	15.60	5.50	0.77	—	59.07	6.59	17.80	1.10	0.55	—
1921	12.62	1.45	0.55	—	73.18	15.94	6.88	2.90	0.27	—
1922	17.86	—	1.28	—	58.42	—	18.88	2.00	1.28	2.00
1923	26.09	—	0.62	—	34.16	—	29.81	—	1.24	—
1924	52.05	—	1.09	—	19.18	—	19.73	—	1.65	—
1925	9.28	—	3.38	—	48.95	2.22	23.27	—	1.27	—
STATI UNITI										
Cifre effettive.										
1916	3 548	43	360	—	6 574	56	1 810	27	169	—
1917	2 792	3	296	—	3 337	2	806	6	61	—
1918	1 969	26	103	—	838	—	355	9	38	—
1919	19 350	197	549	1	31 768	756	7 982	92	298	1
1920	5 192	180	269	3	20 992	878	9 878	143	392	5
1921	8 878	285	496	5	23 968	352	14 619	237	573	8
1922	2 296	39	308	—	11 449	78	8 303	67	545	5
1923	1 358	8	459	—	7 948	36	6 459	64	449	1
1924	2 684	25	408	1	11 452	31	13 221	118	733	6
1925	2 275	15	537	—	8 868	42	8 869	123	916	7
Cifre proporzionali a 100 maschi e a 100 femmine.										
1916	25.47	2.64	2.59	—	47.20	3.44	13.00	1.66	1.21	—
1917	36.30	0.58	3.85	—	43.39	0.39	10.48	1.15	0.79	—
1918	53.02	13.47	2.78	—	22.57	—	9.56	4.66	1.02	—
1919	30.95	3.53	0.88	0.02	50.81	13.53	12.77	1.65	0.48	0.02
1920	13.66	3.02	0.71	0.05	55.25	14.73	26.00	2.40	1.03	0.08
1921	17.54	3.44	0.98	0.06	47.36	4.25	28.89	2.86	1.13	0.10
1922	9.66	0.74	1.30	—	48.14	1.50	34.92	1.28	2.29	0.10
1923	7.65	0.29	2.59	—	44.76	1.29	36.37	2.29	2.53	0.04
1924	8.69	0.60	1.32	0.02	37.09	0.75	42.82	2.85	2.37	0.15
1925	9.69	0.27	2.29	—	37.75	0.75	37.75	2.20	3.90	0.12

Segue Tav. III. — Emigrati italiani, in età da 16 anni in su, rimpatriati da paesi transoceanici, che sbarcarono nei porti del Regno negli anni 1916-1925, classificati secondo i paesi di provenienza, le professioni o condizioni e il sesso.

Anni	Addetti all'industria dei trasporti		Esercenti la vendita di merci all'ingrosso e al minuto		Addetti al commercio		Esercenti professioni liberali		Pittori, scultori, disegnatori, incisori, fotografi		Artisti da teatro, musicanti	
	M.	F.	M.	F.	M.	F.	M.	F.	M.	F.	M.	F.

Segue CANADÀ.

Cifre effettive.

1916	M.	8			F.	—			1	—	—	—	—
1917		8				—			—	—	—	—	—
1918		3				—			—	—	—	—	—
1919	3	—	4	—	1	—	—	—	—	—	—	—	—
1920	2	—	3	—	—	—	—	—	—	—	—	1	—
1921	1	—	1	—	3	—	—	2	—	—	—	2	—
1922	2	—	2	—	—	—	—	—	—	—	—	1	—
1923	1	—	6	—	3	—	—	—	—	—	—	—	—
1924	1	—	3	—	8	—	—	—	—	—	—	—	—
1925	5	—	7	—	6	—	—	—	—	—	—	—	—

Cifre proporzionali a 100 maschi e a 100 femmine.

1916	M.	1.94			F.	—			0.24	—	—	—	—
1917		2.33				—			—	—	—	—	—
1918		0.58				—			—	—	—	—	—
1919	0.13	—	0.17	—	0.04	—	—	—	—	—	—	—	—
1920	0.22	—	0.33	—	—	—	—	—	—	—	—	0.11	—
1921	0.06	—	0.06	—	0.16	—	—	0.11	—	—	—	0.11	—
1922	0.51	—	0.51	—	—	—	—	—	—	—	—	0.25	—
1923	0.62	—	3.73	—	2.49	—	—	—	—	—	—	—	—
1924	0.27	—	0.83	—	2.19	—	—	—	—	—	—	—	—
1925	2.11	—	2.95	—	2.53	—	—	—	—	—	—	—	—

Segue STATI UNITI.

Cifre effettive.

1916	M.	367			F.	4			18	—	29	—	18	1
1917		134				—			2	—	1	—	5	—
1918		117				—			15	—	1	—	2	—
1919	200	—	64	1	34	—	—	—	9	1	2	—	20	—
1920	187	—	147	3	79	—	3	—	26	—	31	—	21	—
1921	247	1	130	3	96	—	—	—	42	1	36	—	27	1
1922	200	—	115	2	152	—	—	—	20	3	18	—	73	15
1923	135	—	79	1	131	—	—	—	18	2	27	—	41	1
1924	232	1	254	1	363	—	1	—	47	4	76	1	79	8
1925	229	—	292	2	599	—	12	—	62	14	72	1	81	9

Cifre proporzionali a 100 maschi e a 100 femmine.

1916	M.	2.64			F.	0.24			0.13	—	0.21	—	0.13	0.06
1917		1.74				—			0.03	—	0.01	—	0.07	—
1918		3.15				—			0.41	—	0.03	—	0.06	—
1919	0.32	—	0.10	0.02	0.05	—	—	—	0.02	0.02	—	—	0.03	—
1920	0.49	—	0.39	0.05	0.21	0.05	—	—	0.07	—	0.08	—	0.06	—
1921	0.49	0.01	0.26	0.04	0.19	—	—	—	0.08	0.01	0.07	—	0.05	0.01
1922	0.84	—	0.48	0.04	0.64	—	—	—	0.08	0.06	0.08	—	0.31	0.29
1923	0.76	—	0.45	0.04	0.74	—	—	—	0.10	0.07	0.15	—	0.23	0.04
1924	0.76	0.02	0.83	0.02	1.17	0.02	—	—	0.16	0.09	0.25	0.02	0.26	0.20
1925	0.97	—	1.24	0.04	2.55	0.21	—	—	0.26	0.25	0.31	0.02	0.34	0.16

Segue Tav. III. — Emigrati italiani, in età da 16 anni in su, rimpatriati da paesi transoceanici, che sbarcarono nei porti del Regno negli anni 1916-1925, classificati secondo i paesi di provenienza, le professioni o condizioni e il sesso

Anni	Addetti ai servizi domestici		Persone di professione o condizione diversa dalle preindicate		Attendenti alle cure domestiche e altre persone senza professione		Persone di professione o condizione ignota		Totale		
	M.	F.	M.	F.	M.	F.	M.	F.	M.	F.	In complesso

Segue CANADÀ.

Cifre effettive.

1916	—	—	1	—	—	22	36	—	412	23	435
1917	2	—	2	—	—	9	—	—	344	9	353
1918	—	—	5	—	—	4	—	—	517	4	521
1919	—	1	—	—	2	114	2	—	2373	139	2512
1920	1	—	—	—	1	79	43	—	910	91	1001
1921	2	1	1	—	—	164	107	—	1831	207	2038
1922	—	—	2	—	1	48	1	—	392	50	442
1923	—	—	—	—	2	37	—	—	161	37	198
1924	1	—	—	—	1	34	9	—	365	34	399
1925	—	—	2	—	1	44	—	—	237	45	282

Cifre proporzionali a 100 maschi e a 100 femmine.

1916	—	—	0.24	—	—	95.65	8.74	—	100	100	—
1917	0.58	—	0.58	—	—	100.00	—	—	100	100	—
1918	—	—	0.97	—	—	100.00	—	—	100	100	—
1919	—	0.72	—	—	0.08	82.01	0.08	—	100	100	—
1920	0.11	—	—	—	0.11	86.81	4.73	—	100	100	—
1921	0.11	0.48	0.05	—	—	79.23	5.84	—	100	100	—
1922	—	—	0.51	—	0.25	96.00	0.25	—	100	100	—
1923	—	—	—	—	1.24	100.00	—	—	100	100	—
1924	0.27	—	—	—	0.27	100.00	2.47	—	100	100	—
1925	—	—	0.84	—	0.42	97.78	—	—	100	100	—

Segue STATI UNITI.

Cifre effettive.

1916	31	2	345	—	28	1481	630	17	13927	1631	15558
1917	28	6	215	2	10	502	4	—	7691	521	8212
1918	13	—	228	1	32	151	2	6	3713	193	3906
1919	7	12	13	—	1357	4321	870	203	62523	5585	68108
1920	29	19	28	1	81	4725	644	—	37996	5960	43956
1921	25	27	42	1	68	7365	1359	—	50606	8286	58892
1922	15	28	39	14	83	4963	165	—	23781	5214	28995
1923	47	51	55	6	366	2618	185	—	17757	2788	20545
1924	108	52	94	5	291	3891	827	—	30869	4145	35014
1925	110	9	155	14	232	5351	194	—	23491	5599	29090

Cifre proporzionali a 100 maschi e a 100 femmine.

1916	0.22	0.12	2.48	—	0.20	90.80	4.52	1.04	00	100	—
1917	0.36	1.15	2.80	0.38	0.13	96.35	0.05	—	100	100	—
1918	0.35	—	6.14	0.52	0.86	78.24	0.05	3.11	100	100	—
1919	0.01	0.21	0.02	—	2.17	77.37	1.39	3.63	100	100	—
1920	0.08	0.32	0.07	0.02	0.21	79.28	1.69	—	100	100	—
1921	0.05	0.33	0.08	0.01	0.14	88.88	2.69	—	100	100	—
1922	0.06	0.54	0.16	0.26	0.35	95.19	0.69	—	100	100	—
1923	0.26	1.83	0.31	0.21	2.06	93.90	1.04	—	100	100	—
1924	0.35	1.26	0.30	0.13	0.95	93.87	2.68	—	100	100	—
1925	0.47	0.16	0.66	0.25	0.99	95.57	0.83	—	100	100	—

Segue TAV. III. — Emigrati italiani, in età da 16 anni in su, rimpatriati da paesi transoceanici, che sbarcarono nei porti del Regno negli anni 1916-1925, classificati secondo i paesi di provenienza, le professioni o condizioni e il sesso.

Anni	Agricoltori, pastori, giardinieri, boscaioli, ecc.		Muratori, manovali, scalpellini, fornai, ecc.		Terraiuoli, braccianti, giornalieri e altri addetti a lavori di sterro, ecc.		Operai addetti ad altre industrie e artigiani		Albergatori, trattori, osti, caffettieri, droghieri, ecc.	
	M.	F.	M.	F.	M.	F.	M.	F.	M.	F.
CENTRO AMERICA										
Cifre effettive.										
1916	8	—	8	—	—	—	13	—	1	—
1917	5	—	4	—	19	—	15	—	2	—
1918	12	—	1	—	1	—	6	—	3	—
1919	10	1	2	—	3	1	5	—	1	—
1920	6	—	2	—	3	—	8	—	—	—
1921	9	—	3	—	9	—	9	—	—	—
1922	2	—	—	—	12	—	15	—	1	—
1923	6	—	2	—	1	—	6	—	5	—
1924	4	—	3	—	4	—	23	1	2	—
1925	11	2	3	—	1	—	17	—	2	—
Cifre proporzionali a 100 maschi e a 100 femmine.										
1916	17.39	—	17.39	—	—	—	28.26	—	2.17	—
1917	7.81	—	6.25	—	29.69	—	23.44	—	3.12	—
1918	31.58	—	2.63	—	2.63	—	15.79	—	7.90	—
1919	28.57	6.25	5.71	—	8.57	6.25	14.29	—	2.86	—
1920	10.53	—	3.51	—	5.26	—	14.04	—	—	—
1921	23.08	—	7.69	—	23.08	—	23.08	—	—	—
1922	5.00	—	—	—	30.00	—	37.50	—	2.50	—
1923	20.00	—	6.67	—	3.33	—	20.00	—	16.66	—
1924	8.70	—	6.52	—	8.70	—	50.00	12.50	4.34	—
1925	17.19	8.69	4.69	—	1.56	—	26.56	—	3.13	—
BRASILE										
Cifre effettive.										
1916	557	11	156	—	79	—	364	10	44	—
1917	149	1	92	—	72	—	269	—	34	—
1918	209	4	66	—	71	—	323	—	37	—
1919	273	44	41	—	432	67	206	13	19	—
1920	1.122	74	72	—	253	7	497	15	47	—
1921	767	31	80	—	220	18	430	41	58	—
1922	645	21	56	—	196	7	508	17	55	—
1923	414	19	90	1	593	7	363	14	57	1
1924	856	29	96	—	568	20	444	11	93	—
1925	957	23	99	—	316	4	516	12	90	—
Cifre proporzionali a 100 maschi e a 100 femmine.										
1916	35.52	3.39	9.95	—	5.04	—	23.21	3.09	2.81	—
1917	18.06	2.63	11.15	—	8.73	—	32.61	—	4.12	—
1918	21.44	8.16	6.77	—	7.28	—	33.13	—	3.79	—
1919	23.23	9.19	3.49	—	36.77	13.99	17.53	2.71	1.62	—
1920	43.24	7.79	2.77	—	9.75	0.74	19.15	1.58	1.81	—
1921	36.89	3.57	3.84	—	10.58	2.07	20.68	4.72	2.79	—
1922	29.79	2.63	2.59	—	9.05	0.88	23.46	2.13	2.54	—
1923	20.16	3.06	4.38	0.16	28.87	1.13	17.67	2.25	2.78	0.16
1924	31.89	3.15	3.58	—	21.16	2.17	16.54	1.20	3.47	—
1925	35.92	2.45	3.72	—	11.86	0.43	19.37	1.28	3.38	—

Segue TAV. III. — Emigrati italiani, in età da 16 anni in su, rimpatriati da paesi transoceanici, che sbarcarono nei porti del Regno negli anni 1916-1925, classificati secondo i paesi di provenienza, le professioni o condizioni e il sesso.

Anni	Addetti all'industria dei trasporti		Esercenti la vendita di merci all'ingrosso e al minuto		Addetti al commercio		Esercenti professioni liberali		Pittori, scultori, disegnatori, incisori, fotografi		Artisti da teatro, musicanti	
	M.	F.	M.	F.	M.	F.	M.	F.	M.	F.	M.	F.

Segue CENTRO AMERICA.

Cifre effettive

1916		M. 4			F. —							1	—
1917		16			—							—	—
1918		9			—							—	—
1919	6	—	—	—	8	—	—	—	—	—	—	—	—
1920	2	—	13	—	20	—	—	—	1	—	—	—	—
1921	2	—	1	—	5	—	—	—	—	—	—	—	—
1922	5	—	5	—	—	—	—	—	—	—	—	—	—
1923	—	—	3	—	3	—	—	—	—	—	—	—	—
1924	4	—	4	—	1	—	—	—	—	—	—	—	—
1925	5	—	2	—	14	—	—	—	—	—	—	6	2

Cifre proporzionali a 100 maschi e a 100 femmine.

1916		M. 8.70			F. —							2.17	—
1917		25.00			—							—	—
1918		23.68			—							—	—
1919	17.14	—	—	—	22.86	—	—	—	—	—	—	—	—
1920	3.51	—	22.81	—	35.09	—	—	—	1.75	—	—	—	—
1921	5.13	—	2.56	—	12.82	—	—	—	—	—	—	—	—
1922	12.50	—	12.50	—	—	—	—	—	—	—	—	—	—
1923	—	—	10.00	—	10.00	—	—	—	—	—	—	—	—
1924	8.70	—	8.70	—	2.17	—	—	—	—	—	—	—	—
1925	7.81	—	3.13	—	21.87	—	—	—	—	—	—	9.37	8.69

Segue BRASILE.

Cifre effettive.

1916		M. 139			F. 2		17	1	26	—	18	1
1917		72			—		10	—	7	—	7	1
1918		114			1		8	—	15	—	10	—
1919	10	—	74	2	32	4	5	1	3	—	4	1
1920	19	—	241	4	157	3	17	—	18	—	16	2
1921	15	—	207	1	111	—	18	—	20	1	7	2
1922	74	—	138	2	218	1	19	—	16	—	16	2
1923	29	—	93	—	187	—	20	5	17	—	11	3
1924	72	—	117	1	192	2	25	4	23	—	21	8
1925	52	—	135	1	223	—	33	3	29	—	27	4

Cifre proporzionali a 100 maschi e a 100 femmine.

1916		M. 8.86			F. 0.62		1.08	0.31	1.66	—	1.15	0.31
1917		8.73			—		1.21	—	0.85	—	0.85	2.63
1918		11.69			2.04		0.82	—	1.54	—	1.02	—
1919	0.85	—	6.30	0.42	2.72	0.83	0.43	0.21	0.26	—	0.34	0.21
1920	0.73	—	9.29	0.42	6.05	0.32	0.66	—	0.69	—	0.62	0.21
1921	0.72	—	9.96	0.11	5.34	—	0.87	—	0.96	0.11	0.34	0.23
1922	3.42	—	6.37	0.25	10.07	0.12	0.88	—	0.74	—	0.74	0.25
1923	1.41	—	4.53	—	9.10	—	0.97	0.80	0.83	—	0.54	0.48
1924	2.68	—	4.36	0.11	7.15	0.22	0.93	0.43	0.86	—	0.78	0.87
1925	1.95	—	5.07	0.11	8.37	—	1.24	0.32	1.09	—	1.01	0.43

Segue Tav. III. — Emigrati italiani, in età da 16 anni in su, rimpatriati da paesi transoceanici, che sbarcarono nei porti del Regno negli anni 1916-1925, classificati secondo i paesi di provenienza, le professioni o condizioni e il sesso.

Anni	Addetti ai servizi domestici		Persone di professione o condizione diversa dalle preindicate		Attendenti alle cure domestiche e altre persone senza professione		Persone di professione o condizione ignota		Totale		
	M.	F.	M.	F.	M.	F.	M.	F.	M.	F.	In complesso

Segue CENTRO AMERICA.

Cifre effettive.

1916	—	—	7	—	3	7	1	—	46	7	53
1917	—	—	3	—	—	2	—	—	64	2	66
1918	—	—	6	2	—	3	—	—	38	5	43
1919	—	—	—	—	—	14	—	—	35	16	51
1920	—	—	1	—	1	13	—	—	57	13	70
1921	—	—	—	—	—	7	1	—	39	7	46
1922	—	—	—	—	—	4	—	—	40	4	44
1923	—	—	2	—	2	8	—	—	30	8	38
1924	1	—	—	—	—	7	—	—	46	8	54
1925	2	—	—	—	1	19	—	—	64	23	87

Cifre proporzionali a 100 maschi e a 100 femmine

1916	—	—	15.22	—	6.53	100.00	2.17	—	100	100	—
1917	—	—	4.69	—	—	100.00	—	—	100	100	—
1918	—	—	15.79	40.00	—	60.00	—	—	100	100	—
1919	—	—	—	—	—	87.50	—	—	100	100	—
1920	—	—	1.75	—	1.75	100.00	—	—	100	100	—
1921	—	—	—	—	—	100.00	2.56	—	100	100	—
1922	—	—	—	—	—	100.00	—	—	100	100	—
1923	—	—	6.67	—	6.67	100.00	—	—	100	100	—
1924	2.17	—	—	—	—	87.50	—	—	100	100	—
1925	3.13	—	—	—	1.56	82.62	—	—	100	100	—

Segue BRASILE.

Cifre effettive.

1916	4	—	81	1	13	298	70	—	1 568	324	1 892
1917	4	1	101	12	5	23	3	—	825	38	863
1918	7	—	105	—	7	44	3	—	975	49	1 024
1919	—	3	18	—	28	344	30	—	1 175	479	1 654
1920	12	4	37	1	56	840	31	—	2 595	950	3 545
1921	7	5	49	—	52	770	38	—	2 079	869	2 948
1922	4	20	58	—	123	728	39	—	2 165	798	2 963
1923	8	12	49	6	88	554	35	—	2 054	622	2 676
1924	30	17	54	2	64	826	29	—	2 684	920	3 604
1925	8	4	62	5	58	881	59	—	2 664	937	3 601

Cifre proporzionali a 100 maschi e a 100 femmine.

1916	0.26	—	5.17	0.31	0.83	91.97	4.46	—	100	100	—
1917	0.48	2.63	12.24	31.58	0.61	60.53	0.36	—	100	100	—
1918	0.72	—	10.77	—	0.72	89.80	0.31	—	100	100	—
1919	—	0.62	1.53	—	2.38	71.82	2.55	—	100	100	—
1920	0.46	0.42	1.43	0.10	2.16	88.42	1.19	—	100	100	—
1921	0.34	0.58	2.36	—	2.50	88.61	1.83	—	100	100	—
1922	0.19	2.51	2.68	—	5.68	91.23	1.80	—	100	100	—
1923	0.39	1.93	2.39	0.96	4.28	89.07	1.70	—	100	100	—
1924	1.12	1.85	2.01	0.22	2.39	89.78	1.08	—	100	100	—
1925	0.30	0.43	2.33	0.53	2.18	94.02	2.21	—	100	100	—

Segue TAV. III. — Emigrati italiani, in età da 16 anni in su, rimpatriati da paesi transoceanici, che sbarcarono nei porti del Regno negli anni 1916-1925, classificati secondo i paesi di provenienza, le professioni o condizioni e il sesso.

Anni	Agricoltori, pastori, giardinieri, boscaioli, ecc.		Muratori, manovali, scalpellini, fornai, ecc.		Terraiuoli, braccianti, giornalieri e altri addetti a lavori di sterro, ecc.		Operai addetti ad altre industrie e artigiani		Albergatori, trattori, osti, caffettieri, droghieri, ecc.	
	M.	F.	M.	F.	M.	F.	M.	F.	M.	F.

ARGENTINA

Cifre effettive.

1916	6 532	81	1 233	—	879	3	2 101	47	364	—
1917	2 320	9	570	—	364	—	1 084	13	151	—
1918	942	12	177	—	223	2	541	7	76	—
1919	2 149	103	176	—	644	73	604	38	127	4
1920	6 695	301	342	—	999	15	1 417	50	197	2
1921	4 833	83	327	—	773	20	1 094	52	182	1
1922	4 134	41	377	—	944	14	1 448	26	228	1
1923	2 268	57	340	—	2 298	30	1 182	36	342	3
1924	4 330	29	575	—	3 511	18	1 484	34	342	2
1925	6 912	37	1 210	—	2 989	21	2 101	32	457	1

Cifre proporzionali a 100 maschi e a 100 femmine.

1916	46.57	4.77	8.79	—	6.27	0.18	14.98	2.77	2.60	—
1917	39.34	3.16	9.67	—	6.17	—	18.38	4.56	2.56	—
1918	38.17	4.33	7.17	—	9.04	0.72	21.92	2.53	3.08	—
1919	48.61	7.34	3.98	—	14.57	5.20	13.66	2.71	2.87	0.29
1920	60.95	10.58	3.11	—	9.10	0.53	12.90	1.76	1.79	0.07
1921	56.95	3.75	3.85	—	9.11	0.90	12.89	2.35	2.15	0.04
1922	47.36	2.06	4.32	—	10.81	0.70	16.59	1.31	2.61	0.05
1923	27.93	3.79	4.19	—	28.30	1.99	14.56	2.39	4.21	0.20
1924	35.77	1.51	4.76	—	29.00	0.94	12.26	1.78	2.83	0.10
1925	43.80	1.57	7.67	—	18.94	0.89	13.32	1.35	2.90	0.04

URUGUAY

Cifre effettive.

1916	59	—	54	—	2	—	54	—	5	—
1917	27	—	20	—	4	—	21	—	2	—
1918	24	—	15	—	9	—	41	—	3	—
1919	59	—	13	—	33	1	29	3	5	—
1920	167	13	19	—	37	2	92	1	6	—
1921	174	—	10	—	46	—	35	1	3	—
1922	102	1	11	—	37	—	74	2	3	—
1923	137	1	19	—	33	—	41	2	4	—
1924	216	1	29	—	81	—	43	2	7	—
1925	229	3	49	—	46	1	84	3	6	—

Cifre proporzionali a 100 maschi e a 100 femmine.

1916	24.28	—	22.22	—	0.82	—	22.22	—	2.06	—
1917	25.00	—	18.52	—	3.70	—	19.44	—	1.85	—
1918	18.04	—	11.28	—	6.77	—	30.83	—	2.25	—
1919	35.33	—	7.78	—	19.76	1.61	17.37	4.84	2.99	—
1920	43.15	11.93	4.91	—	9.56	1.83	23.77	0.92	1.55	—
1921	52.41	—	3.01	—	13.86	—	10.54	1.05	0.90	—
1922	39.08	1.76	4.21	—	14.18	—	28.35	3.51	1.15	—
1923	41.52	1.56	5.76	—	10.00	—	12.42	3.13	1.21	—
1924	47.78	1.22	6.42	—	17.93	—	9.51	2.44	1.55	—
1925	44.55	3.03	9.53	—	8.95	1.01	16.34	3.03	1.17	—

Segue Tav. III. — Emigrati italiani, in età da 16 anni in su, rimpatriati da paesi transoceanici, che sbarcarono nei porti del Regno negli anni 1916-1925, classificati secondo i paesi di provenienza, le professioni o condizioni e il sesso.

Anni	Addetti all'industria dei trasporti		Esercenti la vendita di merci all'ingrosso e al minuto		Addetti al commercio		Esercenti professioni liberali		Pittori, scultori, disegnatori, incisori, fotografi		Artisti da teatro, musicanti		
	M.	F.	M.	F.	M.	F.	M.	F.	M.	F.	M.	F.	
1916		M. 629				F. 6		52	2	85	—	49	5
1917		304				—		38	—	19	—	16	—
1918		173				—		24	—	22	—	7	3
1919	63	—	161	3	109	4	24	2	11	—	27	5	
1920	89	—	214	3	549	8	29	3	49	—	68	2	
1921	88	—	259	4	422	2	26	2	17	—	27	2	
1922	274	—	96	3	659	13	23	1	30	—	35	1	
1923	283	—	72	—	667	—	44	5	43	—	19	—	
1924	397	—	104	—	515	3	60	2	53	1	30	5	
1925	403	—	187	3	584	1	47	5	74	2	49	9	

Segue ARGENTINA.

Cifre effettive.

1916		M. 629				F. 6		52	2	85	—	49	5
1917		304				—		38	—	19	—	16	—
1918		173				—		24	—	22	—	7	3
1919	63	—	161	3	109	4	24	2	11	—	27	5	
1920	89	—	214	3	549	8	29	3	49	—	68	2	
1921	88	—	259	4	422	2	26	2	17	—	27	2	
1922	274	—	96	3	659	13	23	1	30	—	35	1	
1923	283	—	72	—	667	—	44	5	43	—	19	—	
1924	397	—	104	—	515	3	60	2	53	1	30	5	
1925	403	—	187	3	584	1	47	5	74	2	49	9	

Cifre proporzionali a 100 maschi e a 100 femmine.

1916		M. 4.48				F. 0.35		0.37	0.12	0.61	—	0.35	0.29
1917		5.15				—		0.64	—	0.32	—	0.27	—
1918		7.01				—		0.97	—	0.89	—	0.28	1.08
1919	1.42	—	3.64	0.21	2.47	0.29	0.54	0.14	0.25	—	0.61	0.36	
1920	0.81	—	1.95	0.11	5.00	0.28	0.26	0.11	0.45	—	0.62	0.07	
1921	1.04	—	3.05	0.18	4.97	0.09	0.31	0.09	0.20	—	0.32	0.09	
1922	3.14	—	1.10	0.15	7.55	0.65	0.26	0.05	0.34	—	0.40	0.05	
1923	3.49	—	0.89	—	8.21	—	0.54	0.33	0.52	—	0.23	—	
1924	3.28	—	0.86	—	4.25	0.16	0.49	0.11	0.44	0.05	0.25	0.26	
1925	2.55	—	1.18	0.13	3.70	0.04	0.30	0.21	0.47	0.08	0.31	0.38	

Segue URUGUAY.

Cifre effettive.

1916		M. 11				F. —		1	—	5	—	4	—
1917		6				—		—	—	1	—	1	—
1918		8				—		1	—	—	—	—	—
1919	—	—	7	—	7	—	—	—	—	—	—	—	—
1920	5	—	10	—	29	1	—	—	—	—	—	2	—
1921	7	—	5	—	17	—	—	—	2	—	—	5	1
1922	5	—	1	—	18	—	—	—	2	—	—	—	1
1923	24	—	9	—	44	—	1	—	1	—	—	2	—
1924	14	—	4	—	43	—	1	—	2	—	—	1	—
1925	21	—	11	—	27	—	4	—	3	—	—	1	—

Cifre proporzionali a 100 maschi e a 100 femmine.

1916		M. 4.53				F. —		0.41	—	2.06	—	1.65	—
1917		5.55				—		—	—	0.93	—	0.93	—
1918		6.01				—		0.75	—	—	—	—	—
1919	—	—	4.19	—	4.19	—	—	—	—	—	—	—	—
1920	1.29	—	2.59	—	7.49	0.92	—	—	—	—	—	0.52	—
1921	2.11	—	1.51	—	5.12	—	—	—	0.60	—	—	1.51	1.05
1922	1.92	—	0.38	—	6.90	—	—	—	0.77	—	—	—	1.75
1923	7.27	—	2.73	—	13.33	—	0.30	—	0.30	—	—	0.61	—
1924	3.10	—	0.89	—	9.51	—	0.22	—	0.44	—	—	0.22	—
1925	4.09	—	2.14	—	5.25	—	0.78	—	0.58	—	—	0.20	—

Segue Tav. III. — Emigrati italiani, in età da 16 anni in su, rimpatriati da paesi transoceanici, che sbarcarono nei porti del Regno negli anni 1916-1925, classificati secondo i paesi di provenienza, le professioni o condizioni e il sesso.

Anni	Addetti ai servizi domestici		Persone di professione o condizione diversa dalle preindicate		Attendenti alle cure domestiche e altre persone senza professione		Persone di professione o condizione ignota		Totale		
	M.	F.	M.	F.	M.	F.	M.	F.	M.	F.	In complesso

Segue ARGENTINA.

Cifre effettive.

1916	85	6	746	8	75	1 531	1 195	10	14025	1 699	15 724
1917	39	5	471	22	23	236	499	—	5 898	285	6 183
1918	29	2	231	9	19	241	4	1	2 468	277	2 745
1919	18	15	83	—	29	1 153	196	3	4 421	1 403	5 824
1920	32	14	133	2	86	2 444	86	—	10 985	2 844	13 829
1921	16	2	147	3	141	2 043	134	—	8 486	2 214	10 700
1922	19	11	135	2	80	1 879	247	—	8 729	1 992	10 721
1923	33	12	142	4	111	1 358	276	—	8 120	1 505	9 625
1924	53	86	199	4	131	1 731	322	—	12 106	1 915	14 021
1925	60	9	261	7	127	2 236	320	—	15 781	2 363	18 144

Cifre proporzionali a 100 maschi e a 100 femmine.

1916	0.61	0.35	5.32	0.47	0.53	90.11	8.52	0.59	100	100	—
1917	0.66	1.75	7.99	7.72	0.39	82.81	8.46	—	100	100	—
1918	1.18	0.72	9.36	3.25	0.77	87.01	0.16	0.36	100	100	—
1919	0.41	1.07	1.88	—	0.65	82.18	4.43	0.21	100	100	—
1920	0.29	0.49	1.21	0.07	0.78	85.93	0.78	—	100	100	—
1921	0.19	0.09	1.73	0.14	1.66	92.28	1.58	—	100	100	—
1922	0.22	0.55	1.55	0.10	0.92	94.33	2.83	—	100	100	—
1923	0.41	0.80	1.75	0.27	1.37	90.23	3.40	—	100	100	—
1924	0.43	4.49	1.64	0.21	1.08	90.39	2.66	—	100	100	—
1925	0.38	0.38	1.65	0.30	0.80	94.63	2.03	—	100	100	—

Segue URUGUAY.

Cifre effettive.

1916	2	3	26	—	2	24	18	—	243	27	270
1917	3	—	22	—	1	5	—	—	108	5	113
1918	1	—	29	2	2	14	—	—	133	16	149
1919	—	1	4	—	2	57	8	—	167	62	229
1920	1	1	11	—	5	91	3	—	387	109	496
1921	1	—	6	—	9	93	12	—	332	95	427
1922	1	—	3	—	4	53	—	—	261	57	318
1923	—	—	6	—	5	61	4	—	330	64	394
1924	—	1	9	—	1	78	1	—	452	82	534
1925	4	—	14	1	11	91	4	—	514	99	613

Cifre proporzionali a 100 maschi e a 100 femmine.

1916	0.82	11.11	10.70	—	0.82	88.89	7.41	—	100	100	—
1917	2.78	—	20.37	—	0.93	100.00	—	—	100	100	—
1918	0.75	—	21.82	12.50	1.50	87.50	—	—	100	100	—
1919	—	1.61	2.40	—	1.20	91.94	4.79	—	100	100	—
1920	0.26	0.92	2.84	—	1.29	83.48	0.78	—	100	100	—
1921	0.30	—	1.81	—	2.71	97.90	3.61	—	100	100	—
1922	0.38	—	1.15	—	1.53	92.98	—	—	100	100	—
1923	—	—	1.82	—	1.52	95.31	1.21	—	100	100	—
1924	—	1.22	1.99	—	0.22	95.12	0.22	—	100	100	—
1925	0.78	—	2.72	1.01	2.14	91.92	0.78	—	100	100	—

Segue Tav. III. — Emigrati italiani, in età da 16 anni in su, rimpatriati da paesi transoceanici, che sbarcarono nei porti del Regno negli anni 1916-1925, classificati secondo i paesi di provenienza, le professioni o condizioni e il sesso.

Anni	Agricoltori, pastori, giardinieri, boscaioli, ecc.		Muratori, manovali, scalpellini, fornaciai, ecc.		Terraiuoli, braccianti, giornalieri e altri addetti a lavori di sterro, ecc.		Operai addetti ad altre industrie e artigiani		Albergatori, trattori, osti, caffettieri, droghieri, ecc.	
	M.	F.	M.	F.	M.	F.	M.	F.	M.	F.

ALTRI PAESI DEL SUD AMERICA

Cifre effettive.

1916	83	—	23	—	10	—	101	—	22	—
1917	5	—	1	—	1	—	13	—	2	—
1918	6	—	4	—	5	—	12	—	2	—
1919	32	7	5	—	15	1	19	1	3	—
1920	9	—	2	—	13	—	15	—	4	—
1921	19	—	3	—	11	1	23	—	2	—
1922	9	—	1	—	19	—	7	—	—	—
1923	10	—	2	—	5	—	10	—	—	—
1924	14	—	3	—	3	—	54	—	3	—
1925	31	—	11	—	17	—	43	1	6	—

[Cifre proporzionali a 100 maschi e a 100 femmine.

1916	14.24	—	3.95	—	1.72	—	17.32	—	3.77	—
1917	8.20	—	1.64	—	1.64	—	21.31	—	3.28	—
1918	8.95	—	5.97	—	7.46	—	17.91	—	2.99	—
1919	23.53	16.28	3.68	—	11.03	2.33	13.97	2.33	2.20	—
1920	4.79	—	1.06	—	6.92	—	7.98	—	2.13	—
1921	12.42	—	1.96	—	7.19	-2.78	15.03	—	1.31	—
1922	10.58	—	1.18	—	22.35	—	8.24	—	—	—
1913	11.11	—	2.22	—	5.56	—	11.11	—	—	—
1924	10.84	—	2.33	—	2.33	—	41.86	—	2.33	—
1925	14.16	—	5.02	—	7.76	—	19.64	2.27	2.74	—

AUSTRALIA (1).

Cifre effettive.

1923	106	—	—	—	147	—	1	—	—	—
1924	34	—	10	—	151	—	32	—	14	—
1925	173	2	13	—	216	1	75	2	9	—

Cifre proporzionali a 100 maschi e a 100 femmine.

1923	37.59	—	—	—	52.13	—	0.35	—	—	—
1924	12.32	—	3.62	—	54.71	—	11.59	—	5.07	—
1925	30.89	2.78	2.32	—	38.57	1.39	13.39	2.78	1.61	—

(1) Si veda la nota (3) a pag. 705.

Segue TAV. III. — Emigrati italiani, in età da 16 anni in su, rimpatriati da paesi transoceanici, che sbarcarono nei porti del Regno negli anni 1916-1925, classificati secondo i paesi di provenienza, le professioni o condizioni e il sesso.

Anni	Addetti all'industria dei trasporti		Esercenti la vendita di merci all'ingrosso e al minuto		Addetti al commercio		Esercenti professioni liberali		Pittori, scultori, disegnatori, incisori, fotografi		Artisti da teatro, musicanti	
	M.	F.	M.	F.	M.	F.	M.	F.	M.	F.	M.	F.

Segue ALTRI PAESI DEL SUD AMERICA.

Cifre effettive.

1916	M. 219		F. —		10		—		18		2		1	
1917	22		—		1		—		1		—		—	
1918	15		—		1		—		1		—		1	
1919	3	—	9	—	39	—	—	—	2	—	—	—	1	—
1920	3	—	20	—	101	—	2	—	1	—	—	—	1	—
1921	2	—	11	—	68	—	—	—	—	—	—	—	2	—
1922	3	—	27	—	14	—	—	—	—	—	—	—	—	—
1923	1	—	2	—	50	—	1	—	1	—	—	—	1	—
1924	12	—	3	—	27	—	3	—	1	—	—	—	3	—
1925	4	—	6	—	72	—	3	—	3	—	—	—	2	—

Cifre proporzionali a 100 maschi e a 100 femmine.

1916	M. 37.57		F. —		1.72		—		2.23		0.34		8.33	
1917	36.06		—		1.64		—		1.64		—		—	
1918	22.39		—		1.49		—		1.49		—		1.49	
1919	2.21	—	6.62	—	28.68	—	—	—	1.47	—	—	—	0.73	—
1920	1.60	—	10.64	—	53.72	—	1.06	—	0.53	—	—	—	0.53	—
1921	1.31	—	7.19	—	44.44	—	—	—	—	—	—	—	1.31	—
1922	3.53	—	31.76	—	16.47	—	—	—	—	—	—	—	—	—
1923	1.11	—	2.22	—	55.56	—	1.11	—	1.11	—	—	—	1.11	—
1924	9.30	—	2.33	—	20.93	—	2.33	—	0.77	—	—	—	2.33	—
1925	1.83	—	2.74	—	32.88	—	1.37	—	1.37	—	—	—	0.91	—

Segue AUSTRALIA (I).

Cifre effettive.

1923	1	—	—	—	—	—	—	—	—	—	—	—	6	—
1924	8	—	5	—	2	—	4	—	—	—	—	—	10	1
1925	10	—	13	—	37	—	1	2	1	—	—	—	2	—

Cifre proporzionali a 100 maschi e a 100 femmine.

1923	0.35	—	—	—	—	—	—	—	—	—	—	—	2.13	—
1924	2.90	—	1.81	—	0.73	—	1.45	—	—	—	—	—	3.62	3.70
1925	1.78	—	2.32	—	6.61	—	0.18	2.78	0.18	—	—	—	0.36	—

(I) Si veda la nota (3) a pag. 705.

Segue Tav. III. — Emigrati italiani, in età da 16 anni in su, rimpatriati da paesi transoceanici, che sbarcarono nei porti del Regno negli anni 1916-1925, classificati secondo i paesi di provenienza, le professioni o condizioni e il sesso.

Anni	Addetti ai servizi domestici		Persone di professione o condizione diversa dalle preindicate		Attendenti alle cure domestiche e altre persone senza professione		Persone di professione o condizione ignota		Totale	
	M.	F.	M.	F.	M.	F.	M.	F.	M.	F.

Segue ALTRI PAESI DEL SUD AMERICA.

Cifre effettive.

1916	2	—	92	—	3	11	3	—	583	12	595
1917	—	—	9	—	6	2	—	—	61	2	63
1918	—	—	18	1	2	3	—	—	67	4	71
1919	—	—	2	—	1	34	5	—	136	43	179
1920	—	—	5	—	7	51	5	—	188	51	239
1921	2	—	2	—	4	35	4	—	153	36	189
1922	1	—	1	—	3	23	—	—	85	23	108
1923	—	—	2	—	5	23	—	—	90	23	113
1924	—	3	2	—	1	29	—	—	129	32	161
1925	1	7	7	—	7	36	6	—	219	44	263

Cifre proporzionali a 100 maschi e a 100 femmine.

1916	0.34	—	15.78	—	0.51	91.67	0.51	—	100	100	—
1917	—	—	14.75	—	9.84	100	—	—	100	100	—
1918	—	—	26.87	25	2.99	75	—	—	100	100	—
1919	—	—	1.47	—	0.73	79.06	3.68	—	100	100	—
1920	—	—	2.66	—	3.72	100.00	2.66	—	100	100	—
1921	1.31	—	1.31	—	2.61	97.22	2.61	—	100	100	—
1922	1.18	—	1.18	—	3.53	100.00	—	—	100	100	—
1923	—	—	2.22	—	5.56	100.00	—	—	100	100	—
1924	—	9.37	1.55	—	0.77	90.63	—	—	100	100	—
1925	0.46	15.90	3.19	—	3.19	81.83	2.74	—	100	100	—

Segue AUSTRALIA (1).

Cifre effettive.

1923	—	—	—	—	—	30	21	—	282	30	312
1924	—	2	1	—	3	24	2	—	276	27	303
1925	6	1	3	—	1	64	—	—	560	72	632

Cifre proporzionali a 100 maschi e a 100 femmine.

1923	—	—	—	—	—	100.00	7.45	—	100	100	—
1924	—	7.41	0.36	—	1.09	88.89	0.73	—	100	100	—
1925	1.07	1.39	0.54	—	0.18	88.88	—	—	100	100	—

(1) Si veda la nota (3) a pag. 705.

Segue TAV. III. — Emigrati italiani, in età da 16 anni in su, rimpatriati da paesi transoceanici, che sbarcarono nei porti del Regno negli anni 1916-1925, classificati secondo i paesi di provenienza, le professioni o condizioni e il sesso.

Anni	Agricoltori, pastori, giardinieri, boscaioli, ecc.		Muratori, manovali, scalpellini, fornaiati, ecc.		Terraiooli, braccianti, giornalieri e altri addetti a lavori di sterro, ecc.		Operai addetti ad altre industrie e artigiani		Albergatori, trattori, osti, caffettieri, droghieri, ecc.	
	M.	F.	M.	F.	M.	F.	M.	F.	M.	F.

ALTRI PAESI.

Cifre effettive.

1916	1	—	—	—	4	—	4	—	—	—
1917	4	—	—	—	—	—	—	—	—	—
1918	—	—	—	—	—	—	1	—	—	—
1919	—	—	—	—	—	—	—	—	—	—
1920	2	—	—	—	—	—	36	—	3	—
1921	1	—	—	—	1	—	3	—	1	—
1922	1	—	—	—	—	—	—	—	—	—
1923	—	—	8	—	14	—	7	—	4	—
1924	5	—	1	—	4	—	20	—	1	—
1925	3	—	2	—	—	—	12	—	1	—

Cifre proporzionali a 100 maschi e a 100 femmine.

1916	4.17	—	—	—	16.66	—	16.67	—	—	—
1917	30.77	—	—	—	—	—	—	—	—	—
1918	—	—	—	—	—	—	33.33	—	—	—
1919	—	—	—	—	—	—	—	—	—	—
1920	3.39	—	—	—	—	—	61.02	—	5.08	—
1921	7.15	—	—	—	7.14	—	21.43	—	7.14	—
1922	7.70	—	—	—	—	—	—	—	—	—
1923	—	—	13.56	—	23.72	—	11.86	—	6.78	—
1924	7.69	—	1.54	—	6.15	—	30.77	—	1.54	—
1925	5.36	—	3.57	—	—	—	21.43	—	1.79	—

PAESI TRANSOCEANICI.

Cifre effettive.

1916	10 880	136	1 840	—	7 779	59	4 481	84	608	—
1917	5 434	13	995	—	3 952	2	2 238	19	255	—
1918	3 461	42	369	—	1 339	2	1 294	16	159	—
1919	22 670	353	801	1	34 244	921	9 044	148	454	5
1920	13 335	573	713	3	22 840	908	12 105	210	654	7
1921	14 912	402	929	5	26 368	424	16 339	337	824	9
1922	7 259	102	758	—	12 886	99	10 429	113	837	7
1923	4 341	85	921	1	11 095	73	8 117	116	863	5
1924	8 333	84	1 129	1	15 844	69	15 393	166	1 201	8
1925	10 613	82	1 932	—	12 569	70	11 784	173	1 490	8

Cifre proporzionali a 100 maschi e a 100 femmine.

1916	35.29	3.65	5.97	—	25.23	1.58	14.54	2.26	1.97	—
1917	36.22	1.51	6.63	—	26.34	0.23	14.92	2.20	1.70	—
1918	43.73	7.66	4.66	—	16.92	0.37	16.35	2.92	2.01	—
1919	32.00	4.57	1.13	0.01	43.34	11.92	12.77	1.92	0.64	0.06
1920	25.08	5.72	1.34	0.03	42.95	9.06	22.76	2.10	1.23	0.07
1921	23.47	3.43	1.46	0.04	41.50	3.62	25.71	2.88	1.30	0.08
1922	20.47	1.25	2.14	—	36.33	1.22	29.41	1.39	2.36	0.09
1923	15.03	1.67	3.19	0.02	38.41	1.43	28.10	2.28	2.99	0.10
1924	17.73	1.17	2.40	0.01	33.72	0.96	32.76	2.31	2.56	0.12
1925	24.35	0.89	4.43	—	28.84	0.76	27.04	1.88	3.42	0.09

Segue TAV. III. — Emigrati italiani, in età da 16 anni in su, rimpatriati da paesi transoceanici, che sbarcarono nei porti del Regno negli anni 1916-1925, classificati secondo i paesi di provenienza, le professioni o condizioni e il sesso

Anni	Addetti all'industria dei trasporti		Esercenti la vendita di merci all'ingrosso e al minuto		Addetti al commercio,		Esercenti professioni liberali		Pittori, scultori, disegnatori, incisori, fotografi		Artisti da teatro, musicanti	
	M.	F.	M.	F.	M.	F.	M.	F.	M.	F.	M.	F.

Segue ALTRI PAESI.

Cifre effettive.

1916	M. —				F. —							
1917		1										
1918												
1919	—	—	—	—	1	—	—	—	—	—	—	—
1920	8	—	1	—	—	—	—	—	—	—	—	—
1921	5	—	—	—	1	—	—	—	—	—	—	—
1922	1	—	—	—	9	—	—	—	—	—	—	—
1923	4	—	3	—	8	—	1	—	—	—	5	—
1924	16	—	2	—	7	—	1	—	2	—	3	—
1925	16	—	—	—	10	—	—	—	—	—	—	—

Cifre proporzionali a 100 maschi e a 100 femmine.

1916	M. —				F. —							
1917		7.69										
1918												
1919	—	—	—	—	—	—	—	—	—	—	—	—
1920	13.56	—	1.69	—	—	—	—	—	—	—	—	—
1921	35.72	—	—	—	7.14	—	—	—	—	—	—	—
1922	7.69	—	—	—	69.23	—	—	—	—	—	—	—
1923	6.78	—	5.08	—	13.56	—	1.70	—	—	—	8.48	—
1924	24.61	—	3.08	—	10.77	—	1.54	—	3.08	—	4.61	—
1925	28.57	—	—	—	17.86	—	—	—	—	—	—	—

Segue PAESI TRANSOCEANICI.

Cifre effettive.

1916	M. 1.377				F. 12		99	3	158	—	92	8
1917		563			—		51	—	29	—	29	1
1918		439			1		49	—	39	—	20	3
1919	285	—	319	6	231	8	38	4	18	—	52	6
1920	315	—	649	10	935	15	74	3	100	—	109	4
1921	367	1	614	8	723	2	88	3	75	1	70	6
1922	564	—	384	7	1.070	14	62	4	66	—	125	19
1923	478	—	267	1	1.093	—	85	12	89	—	85	4
1924	756	1	496	2	1.158	6	141	10	157	2	147	22
1925	745	—	653	6	1.572	13	150	24	182	3	168	24

Cifre proporzionali a 100 maschi e a 100 femmine.

1916	M. 4.47				F. 0.32		0.32	0.08	0.51	—	0.30	0.21
1917		3.75			—		0.34	—	0.19	—	0.19	0.12
1918		5.55			0.18		0.62	—	0.49	—	0.25	0.55
1919	0.40	—	0.45	0.08	0.33	0.10	0.05	0.05	0.03	—	0.07	0.08
1920	0.59	—	1.22	0.10	1.76	0.15	0.14	0.03	0.19	—	0.20	0.04
1921	0.58	0.01	0.96	0.07	1.14	0.02	0.14	0.02	0.12	0.01	0.11	0.05
1922	1.59	—	1.08	0.09	3.02	0.17	0.17	0.05	0.19	—	0.35	0.23
1923	1.66	—	0.93	0.02	3.78	—	0.29	0.24	0.31	—	0.29	0.08
1924	1.61	0.01	1.06	0.03	2.47	0.08	0.30	0.14	0.33	0.03	0.31	0.32
1925	1.71	—	1.50	0.07	3.61	0.14	0.34	0.26	0.42	0.03	0.39	0.26

Segue Tav. III. — Emigrati italiani, in età da 16 anni in su, rimpatriati da paesi transoceanici, che sbarcarono nei porti del Regno negli anni 1916-1925, classificati secondo i paesi di provenienza, le professioni o condizioni e il sesso.

Anni	Addetti ai servizi domestici		Persone di professione o condizione diversa dalle preindicate		Attendenti alle cure domestiche e altre persone senza professione		Persone di professione o condizione ignota		Totale		
	M.	F.	M.	F.	M.	F.	M.	F.	M.	F.	In complesso

Segue ALTRI PAESI.

Cifre effettive.

1916	—	—	18	—	1	—	1	—	24	—	24
1917	—	—	8	—	—	—	—	—	13	—	13
1918	—	—	2	—	—	—	—	—	3	—	3
1919	—	—	—	—	—	—	13	—	14	—	14
1920	1	—	1	—	—	1	7	—	59	1	60
1921	—	—	1	—	—	—	1	—	14	—	14
1922	—	—	—	—	1	2	1	—	13	2	15
1923	—	—	1	—	2	19	2	—	59	19	78
1924	1	—	2	—	—	10	—	—	65	10	75
1925	—	—	4	—	—	6	8	—	56	6	62

Cifre proporzionali a 100 maschi e a 100 femmine.

1916	—	—	54.16	—	4.17	—	4.17	—	100	—	—
1917	—	—	61.54	—	—	—	—	—	100	—	—
1918	—	—	66.67	—	—	—	—	—	100	—	—
1919	—	—	—	—	—	—	100.00	—	100	—	—
1920	1.70	—	1.70	—	—	100.00	11.86	—	100	100	—
1921	—	—	7.14	—	—	—	7.14	—	100	—	—
1922	—	—	—	—	7.69	100.00	7.69	—	100	100	—
1923	—	—	1.70	—	3.39	100.00	3.39	—	100	100	—
1924	1.54	—	3.08	—	—	100.00	—	—	100	100	—
1925	—	—	7.14	—	—	100.00	14.28	—	100	100	—

Segue PAESI TRANSOCEANICI.

Cifre effettive.

1916	124	11	1311	9	125	3 374	1 954	27	30 828	3 723	34 551
1917	76	12	831	36	45	779	506	—	15 004	862	15 866
1918	50	2	624	15	62	460	9	7	7 914	548	8 462
1919	25	32	120	—	1 419	6 037	1 124	296	70 844	7 727	78 571
1920	76	38	216	4	237	8 244	819	—	53 177	10 019	63 196
1921	53	35	248	4	274	10 477	1 656	—	63 540	11 714	75 254
1922	40	59	238	16	295	7 700	453	—	35 466	8 140	43 606
1923	88	75	257	16	581	4 708	523	—	28 883	5 096	33 979
1924	194	161	361	11	492	6 630	1 190	—	46 992	7 173	54 165
1925	191	30	508	27	438	8 728	591	—	43 586	9 188	52 774

Cifre proporzionali a 100 maschi e a 100 femmine.

1916	0.40	0.30	4.25	0.24	0.41	90.63	6.34	0.73	100	100	—
1917	0.51	1.39	5.54	4.18	0.30	90.37	3.37	—	100	100	—
1918	0.63	0.36	7.89	2.74	0.78	83.94	0.12	1.23	100	100	—
1919	0.08	0.41	0.17	—	2.00	78.13	1.59	2.67	100	100	—
1920	0.14	0.38	0.41	0.04	0.45	82.28	1.54	—	100	100	—
1921	0.08	0.30	0.39	0.03	0.44	89.44	2.60	—	100	100	—
1922	0.11	0.72	0.67	0.20	0.83	94.59	1.23	—	100	100	—
1923	0.31	1.47	0.89	0.31	2.01	92.38	1.81	—	100	100	—
1924	0.41	2.24	0.76	0.15	1.05	92.43	2.53	—	100	100	—
1925	0.44	0.33	1.16	0.30	1.00	94.99	1.35	—	100	100	—



TAVOLA IV.

Emigrati italiani rimpatriati da paesi transoceanici, che sbarcarono nei porti del Regno negli anni 1905-1925, classificati secondo i paesi di provenienza e gli aggruppamenti familiari.

(Cifre effettive. — Cifre proporzionali).

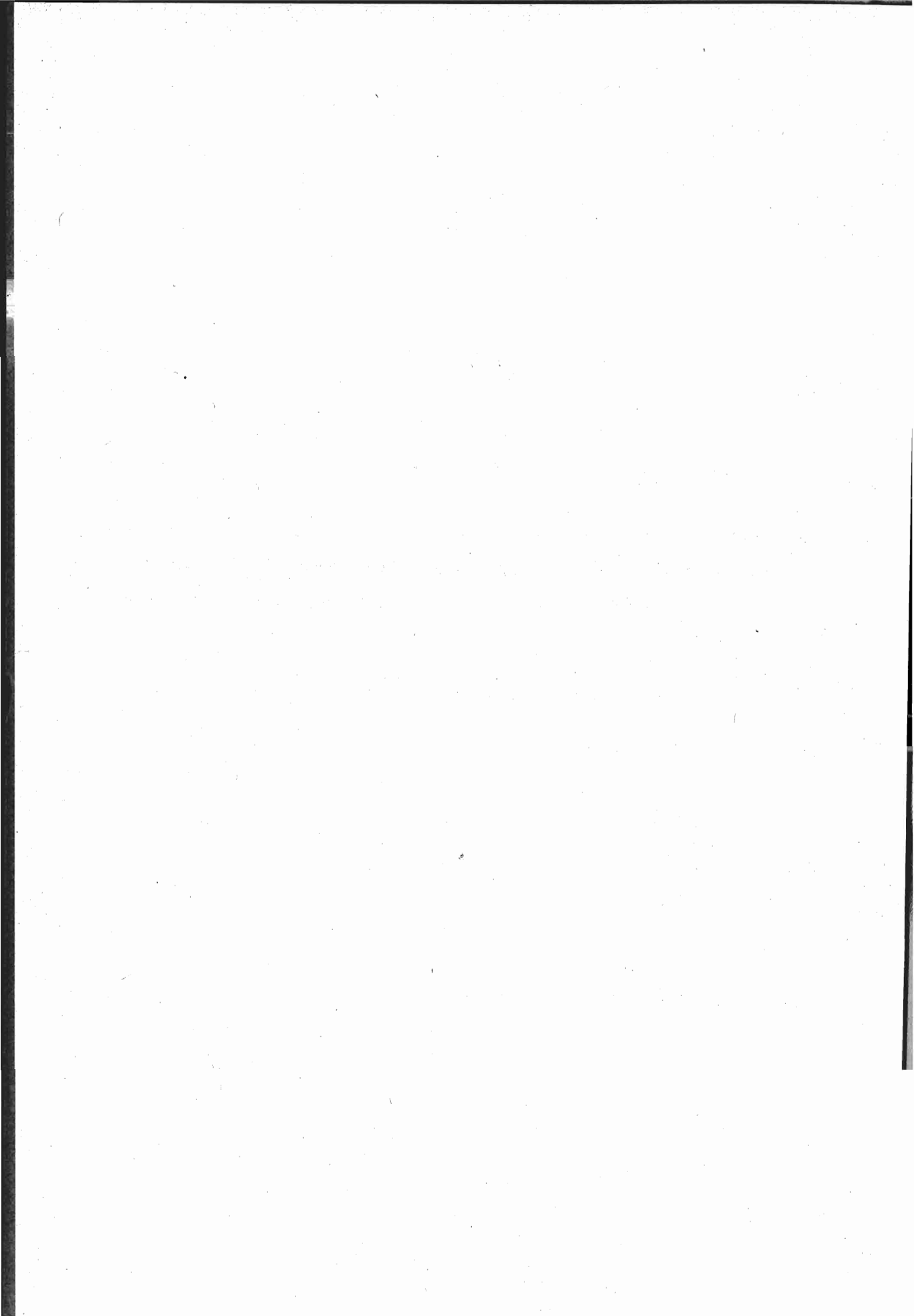

TAV. IV. — Emigrati italiani rimpatriati da paesi transoceanici, che sbarcarono nei porti del Regno negli anni 1905-1925, classificati secondo i paesi di provenienza e gli aggruppamenti famigliari.

Cifre effettive.

Anni soli		Emigrati italiani rimpatriati																in totale
		a gruppi di affini (1)					a gruppi di famiglia									Totale		
		costituiti di			Totale		costituiti di											
		2 persone	3 persone	4 o più persone	dei gruppi	delle persone	2 persone	3 persone	4 persone	5 persone	6 persone	7 persone	8 persone	9 o più persone	dei gruppi	delle persone		
CANADA (2).																		
1912	1 113	33	3	1	37	79	28	6	8	2	1	1	—	2	48	147	1 330	
1913	2 885	90	9	1	100	211	39	17	13	7	4	1	1	—	82	255	3 351	
1914	5 200	171	19	5	195	419	89	43	22	12	7	—	1	174	505	6 124		
1915	2 089	25	5	—	30	65	24	18	6	6	3	3	—	60	195	2 349		
1916	408	4	—	—	4	8	7	3	2	2	1	—	—	15	47	463		
1917	338	5	—	—	5	10	2	3	2	—	—	—	—	7	21	369		
1918	490	9	—	—	9	18	1	4	—	2	—	—	—	7	24	532		
1919	2 179	38	6	2	46	102	53	31	28	16	8	6	3	145	505	2 780		
1920	830	14	1	1	16	35	22	23	20	8	3	5	2	83	302	1 167		
1921	1 616	48	3	—	51	105	54	37	37	24	16	14	6	191	756	2 477		
1922	343	12	1	—	13	27	15	11	9	8	2	2	—	47	165	535		
1923	144	2	1	—	3	7	6	7	8	4	1	2	2	30	121	272		
1924	336	5	—	—	5	10	5	8	12	3	4	—	—	32	121	467		
1925	219	2	—	—	2	4	10	12	11	6	1	1	1	42	151	374		
STATI UNITI.																		
1905	52 387	—	—	—	—	—	3 407	1 192	643	326	141	56	23	11	5 799	16 128	68 515	
1906	76 171	—	—	—	—	—	5 041	1 507	752	386	173	45	16	11	7 931	21 107	97 278	
1907	125 369	—	—	—	—	—	9 435	2 638	1 192	603	234	87	25	14	14 228	36 909	162 278	
1908	155 867	—	—	—	—	—	12 324	4 930	2 780	1 478	643	285	84	42	22 566	64 851	220 718	
1909	45 324	1 448	159	23	1 630	3 468	2 015	1 247	856	437	194	72	28	7	4 856	15 337	64 129	
1910	68 077	2 334	219	36	2 589	5 471	2 595	1 566	1 065	561	229	94	35	15	6 160	19 400	92 948	
1911	102 796	4 072	522	75	4 669	10 016	3 545	2 190	1 457	807	351	107	38	22	8 517	26 884	139 696	
1912	82 370	2 849	338	64	3 251	6 968	3 101	2 217	1 522	824	388	141	46	16	8 255	26 888	116 226	
1913	78 385	2 723	296	51	3 070	6 540	2 679	1 898	1 292	694	313	131	44	20	7 071	23 022	107 947	
1914	104 714	3 455	362	70	3 887	8 276	3 131	2 319	1 482	883	406	131	47	22	8 421	27 502	140 492	
1915	83 425	1 210	136	19	1 365	2 904	1 532	1 211	629	350	136	49	13	9	3 929	12 308	98 637	
1916	14 151	124	11	1	136	285	396	264	139	72	33	10	3	2	919	2 812	17 248	
1917	7 552	88	4	3	95	202	151	90	52	25	14	4	—	—	336	1 017	8 771	
1918	3 607	69	5	1	75	157	45	23	13	8	7	—	—	—	96	293	4 057	
1919	56 138	1 889	211	39	2 139	4 570	1 692	1 282	871	525	272	114	27	23	4 806	16 202	76 910	
1920	34 122	927	103	23	1 053	2 255	1 430	1 311	978	531	320	125	55	46	4 796	17 030	53 407	
1921	44 424	1 105	108	14	1 227	2 593	1 895	1 759	1 407	911	539	281	132	62	6 986	26 099	73 116	
1922	20 976	526	57	10	593	1 265	1 083	1 034	731	495	314	148	85	40	3 930	14 645	36 886	
1923	16 458	386	33	2	421	879	737	505	340	221	133	57	21	20	2 034	7 022	24 359	
1924	29 009	660	48	10	718	1 504	1 146	707	466	277	151	56	28	15	2 846	9 325	39 838	
1925	22 591	499	30	4	533	1 104	1 451	859	556	257	131	56	18	9	3 337	10 394	34 089	

(1) Degli emigrati italiani che rimpatriarono da paesi transoceanici in gruppi di affini si ha notizia soltanto a partire dall'anno 1909. — (2) Si veda la nota (1) a pag. 703.

Segue Tav. IV. — Emigrati italiani rimpatriati da paesi transoceanici, che sbarcarono nei porti del Regno negli anni 1905-1925, classificati secondo i paesi di provenienza e gli aggrupamenti famigliari.

Cifre proporzionali.

Anni	Emigrati italiani rimpatriati														Numero medio di persone per ogni gruppo
	a gruppi di affini (1)					a gruppi di famiglia									
	costituiti di			Totale dei gruppi	costituiti di									Totale dei gruppi	
	2 persone	3 persone	4 o più persone		2 persone	3 persone	4 persone	5 persone	6 persone	7 persone	8 persone	9 o più persone			
1912	83.12	89.19	8.11	2.70	100	58.33	12.50	16.67	4.17	2.08	2.08	—	4.17	100	2.7
1913	86.09	90.00	9.00	1.00	100	47.56	20.73	15.85	8.54	4.88	1.22	1.22	—	100	2.6
1914	84.91	87.69	9.74	2.57	100	51.15	24.71	12.04	6.90	4.02	—	0.58	—	100	2.5
1915	88.93	83.33	16.67	—	100	40.00	30.00	10.00	10.00	5.00	5.00	—	—	100	2.9
1916	88.12	100.00	—	—	100	46.67	20.00	13.33	13.33	6.67	—	—	—	100	2.9
1917	91.60	100.00	—	—	100	28.57	42.86	28.57	—	—	—	—	—	100	2.6
1918	92.11	100.00	—	—	100	14.29	57.14	—	28.57	—	—	—	—	100	2.6
1919	78.21	82.61	13.04	4.35	100	36.55	21.38	19.31	11.03	5.52	4.14	2.07	—	100	3.2
1920	71.12	87.50	6.25	6.25	100	26.51	27.71	24.10	9.64	3.61	6.02	2.41	—	100	3.4
1921	65.24	94.12	5.88	—	100	28.27	19.37	19.37	12.57	8.38	7.33	3.14	1.57	100	3.6
1922	64.11	92.31	7.69	—	100	31.91	23.40	19.15	17.02	4.26	4.26	—	—	100	3.2
1923	52.94	66.67	33.33	—	100	20.00	23.33	26.67	13.33	3.33	6.67	6.67	—	100	3.9
1924	71.95	100.00	—	—	100	15.62	25.00	37.50	9.38	12.50	—	—	—	100	3.5
1925	58.56	100.00	—	—	100	23.81	28.57	26.19	14.29	2.38	2.38	2.38	—	100	3.6

Segue CANADÀ (2).

1912	83.12	89.19	8.11	2.70	100	58.33	12.50	16.67	4.17	2.08	2.08	—	4.17	100	2.7
1913	86.09	90.00	9.00	1.00	100	47.56	20.73	15.85	8.54	4.88	1.22	1.22	—	100	2.6
1914	84.91	87.69	9.74	2.57	100	51.15	24.71	12.04	6.90	4.02	—	0.58	—	100	2.5
1915	88.93	83.33	16.67	—	100	40.00	30.00	10.00	10.00	5.00	5.00	—	—	100	2.9
1916	88.12	100.00	—	—	100	46.67	20.00	13.33	13.33	6.67	—	—	—	100	2.9
1917	91.60	100.00	—	—	100	28.57	42.86	28.57	—	—	—	—	—	100	2.6
1918	92.11	100.00	—	—	100	14.29	57.14	—	28.57	—	—	—	—	100	2.6
1919	78.21	82.61	13.04	4.35	100	36.55	21.38	19.31	11.03	5.52	4.14	2.07	—	100	3.2
1920	71.12	87.50	6.25	6.25	100	26.51	27.71	24.10	9.64	3.61	6.02	2.41	—	100	3.4
1921	65.24	94.12	5.88	—	100	28.27	19.37	19.37	12.57	8.38	7.33	3.14	1.57	100	3.6
1922	64.11	92.31	7.69	—	100	31.91	23.40	19.15	17.02	4.26	4.26	—	—	100	3.2
1923	52.94	66.67	33.33	—	100	20.00	23.33	26.67	13.33	3.33	6.67	6.67	—	100	3.9
1924	71.95	100.00	—	—	100	15.62	25.00	37.50	9.38	12.50	—	—	—	100	3.5
1925	58.56	100.00	—	—	100	23.81	28.57	26.19	14.29	2.38	2.38	2.38	—	100	3.6

Segue STATI UNITI.

1905	76.46	—	—	—	—	58.75	20.56	11.08	5.62	2.43	0.97	0.40	0.19	100	2.8
1906	78.30	—	—	—	—	63.56	19.00	9.48	4.87	2.18	0.57	0.20	0.14	100	2.7
1907	77.26	—	—	—	—	66.31	18.54	8.38	4.24	1.64	0.61	0.18	0.10	100	2.6
1908	70.62	—	—	—	—	54.61	21.85	12.32	6.55	2.85	1.26	0.37	0.19	100	2.9
1909	70.68	88.83	9.76	1.41	100	41.49	25.68	17.63	9.00	4.00	1.48	0.58	0.14	100	2.9
1910	73.24	90.15	8.46	1.39	100	42.12	25.42	17.29	9.11	3.72	1.53	0.57	0.24	100	2.8
1911	73.59	87.21	11.18	1.61	100	41.62	25.71	17.11	9.48	4.12	1.26	0.45	0.25	100	2.3
1912	70.87	87.63	10.40	1.97	100	37.56	26.86	18.44	9.98	4.70	1.71	0.56	0.19	100	2.9
1913	72.61	88.70	9.64	1.66	100	37.89	26.84	18.27	9.82	4.43	1.85	0.62	0.28	100	2.9
1914	74.53	88.91	9.29	1.80	100	37.18	27.54	17.60	10.48	4.82	1.56	0.56	0.26	100	2.9
1915	84.58	88.65	9.96	1.39	100	38.99	30.82	16.01	8.91	3.46	1.25	0.33	0.23	100	2.9
1916	82.04	91.18	8.09	0.73	100	43.09	28.73	15.13	7.83	3.59	1.09	0.33	0.21	100	2.3
1917	86.10	92.63	4.21	3.16	100	44.94	26.78	15.48	7.44	4.17	1.19	—	—	100	2.8
1918	88.91	92.00	6.67	1.33	100	46.88	23.96	13.54	8.33	7.29	—	—	—	100	2.6
1919	72.99	88.32	9.86	1.82	100	35.21	26.68	18.12	10.92	5.66	2.37	0.56	0.48	100	3.0
1920	63.89	88.03	9.78	2.19	100	29.82	27.33	20.39	11.07	6.67	2.61	1.15	0.96	100	3.3
1921	60.76	90.06	8.80	1.14	100	27.13	25.18	20.14	13.04	7.71	4.02	1.89	0.89	100	3.5
1922	56.87	88.70	9.61	1.69	100	27.56	26.31	18.60	12.59	7.99	3.77	2.16	1.02	100	3.5
1923	67.56	91.69	7.84	0.47	100	36.23	24.83	16.72	10.87	6.54	2.80	1.03	0.98	100	3.2
1924	72.82	91.92	6.68	1.40	100	40.27	24.84	16.38	9.73	5.30	1.97	0.98	0.53	100	3.0
1925	66.27	93.62	5.63	0.75	100	43.48	25.74	16.66	7.70	3.93	1.68	0.54	0.27	100	5.1

(1) Si veda la nota (1) a pag. 78r. — (2) Si veda la nota (1) a pag. 703.

Segue Tav. IV. — Emigrati italiani rimpatriati da paesi transoceanici, che sbarcarono nei porti del Regno negli anni 1905-1925, classificati secondo i paesi di provenienza e gli aggrupamenti famigliari.

Cifre effettive.

Anni soli		Emigrati italiani rimpatriati															in totale		
		a gruppi di affini (x)					a gruppi di famiglia												
		costituiti di			Totale		costituiti di											Totale	
		2 persone	3 persone	4 o più persone	dei gruppi	delle persone	2 persone	3 persone	4 persone	5 persone	6 persone	7 persone	8 persone	9 o più persone	dei gruppi	delle persone			
CENTRO AMERICA																			
1905	571	—	—	—	—	—	26	20	10	4	1	1	—	—	62	185	756		
1906	603	—	—	—	—	—	35	15	8	3	7	5	1	1	75	256	859		
1907	762	—	—	—	—	—	28	13	2	6	2	—	—	2	53	166	928		
1908	790	—	—	—	—	—	63	13	12	2	3	2	1	1	97	270	1060		
1909	547	13	1	—	14	29	14	14	7	6	2	—	—	2	45	156	732		
1910	525	9	—	—	9	18	32	20	6	2	2	1	—	—	63	177	720		
1911	504	15	—	—	15	30	23	10	3	9	2	—	—	1	48	154	688		
1912	496	16	2	—	18	38	24	20	2	5	4	—	—	2	57	183	717		
1913	599	19	2	1	22	43	23	9	10	7	2	4	—	—	55	186	833		
1914	605	19	1	1	21	45	17	15	9	1	3	2	1	—	48	160	810		
1915	489	6	1	—	7	15	15	9	3	3	3	1	1	—	35	117	621		
1916	41	1	—	—	1	2	2	1	—	—	1	—	—	—	6	20	63		
1917	62	—	—	—	—	—	—	2	1	—	—	—	—	—	2	9	71		
1918	34	—	—	—	—	—	—	2	—	2	—	—	—	1	5	24	58		
1919	31	2	—	—	2	4	5	3	1	1	—	—	—	—	10	28	63		
1920	54	—	—	—	—	—	4	1	2	1	—	—	—	1	9	33	87		
1921	36	1	—	—	1	2	—	5	1	—	—	—	—	—	6	19	57		
1922	36	—	—	—	—	—	2	—	1	—	1	—	—	—	5	21	57		
1923	30	—	—	—	—	—	—	1	2	1	—	—	1	—	5	24	54		
1924	42	1	—	—	1	2	4	—	1	—	1	—	—	—	6	18	62		
1925	54	—	—	—	—	—	2	7	4	2	2	—	1	—	18	71	125		
BRASILE																			
1905	5 162	—	—	—	—	—	834	633	593	443	360	207	134	103	3 307	13 823	18 985		
1906	4 501	—	—	—	—	—	786	544	502	428	322	211	122	101	3 016	12 735	17 236		
1907	5 024	—	—	—	—	—	876	657	620	529	413	250	176	124	3 645	15 697	20 721		
1908	5 540	—	—	—	—	—	718	376	355	278	217	154	95	69	2 262	9 135	14 675		
1909	3 961	125	16	9	150	335	517	399	319	288	249	197	101	119	2 189	9 775	14 071		
1910	3 500	87	14	1	102	220	466	348	242	185	184	128	68	75	1 696	7 088	10 808		
1911	4 043	82	13	—	95	203	477	277	226	181	126	100	76	72	1 535	6 322	10 568		
1912	3 580	67	3	6	76	174	435	259	196	150	98	75	67	47	1 327	5 277	9 031		
1913	5 385	159	23	2	184	395	577	363	231	189	138	107	66	81	1 752	6 962	12 742		
1914	6 095	180	20	7	207	448	603	389	253	173	114	79	43	53	1 707	6 322	12 865		
1915	8 761	100	22	12	134	314	271	172	123	67	42	17	8	8	713	2 414	11 489		
1916	1 539	16	1	1	18	39	80	70	26	24	6	5	2	5	218	727	2 305		
1917	817	6	—	—	6	12	9	7	3	2	—	—	—	—	22	68	397		
1918	978	7	—	—	7	14	8	7	4	2	1	—	1	—	23	77	1 069		
1919	1 152	15	3	1	19	43	103	71	60	22	17	5	1	2	281	935	2 130		
1920	2 287	49	7	6	62	143	202	106	91	65	54	29	16	17	580	2 234	4 664		
1921	1 854	37	9	3	49	115	168	123	71	53	45	25	17	13	515	1 959	3 928		
1922	1 867	29	4	6	39	97	155	102	69	68	37	27	24	14	496	1 976	3 940		
1923	1 953	25	6	—	31	68	126	93	71	37	21	9	5	9	371	1 317	3 338		
1924	2 456	54	4	2	60	130	179	121	79	56	51	29	11	11	537	2 030	4 616		
1925	2 558	50	8	1	59	128	158	131	81	51	33	30	13	12	509	1 914	4 600		

(r) Si veda la nota (r) a pag. 78r.

Segue TAV. IV. — Emigrati italiani rimpatriati da paesi transoceanici, che sbarcarono nei porti del Regno negli anni 1905-1925, classificati secondo i paesi di provenienza e gli aggruppamenti famigliari.

Cifre proporzionali.

Anni	Emigrati italiani rimpatriati														Numero medio di persone per ogni gruppo	
	Rimpatriati soli a 100 rimpatriati da ciascun paese	a gruppi di affini (1)				a gruppi di famiglia										
		costituiti di			Totale dei gruppi	costituiti di										Totale dei gruppi
		2 persone	3 persone	4 o più persone		2 persone	3 persone	4 persone	5 persone	6 persone	7 persone	8 persone	9 o più persone			

Segue CENTRO AMERICA.

1905	76.85	—	—	—	—	41.94	32.26	16.13	6.45	1.61	1.61	—	—	100	3.0
1906	70.20	—	—	—	—	46.67	20.00	10.67	4.00	9.33	6.67	1.33	1.33	100	3.1
1907	82.11	—	—	—	—	52.84	24.53	3.77	11.32	3.77	—	—	3.77	100	3.1
1908	74.53	—	—	—	—	64.96	13.40	12.37	2.06	3.09	2.06	1.03	1.03	100	2.8
1909	74.73	92.86	7.14	—	100	31.11	31.11	15.57	13.33	4.44	—	4.44	—	100	3.1
1910	72.92	100.00	—	—	100	50.80	31.75	9.52	3.17	3.17	1.59	—	—	100	2.7
1911	73.26	100.00	—	—	100	47.92	20.83	6.25	18.75	4.17	—	—	2.08	100	2.9
1912	69.18	88.89	11.11	—	100	42.10	35.09	3.51	8.77	7.02	—	—	3.51	100	2.9
1913	71.91	86.36	9.09	4.55	100	41.82	16.36	18.18	12.72	3.64	7.28	—	—	100	3.0
1914	74.69	90.48	4.76	4.76	100	35.42	31.25	18.75	2.08	6.25	4.17	2.08	—	100	3.0
1915	78.74	85.71	14.29	—	100	42.86	25.71	8.57	8.57	8.57	2.86	2.86	—	100	3.1
1916	65.08	100.00	—	—	100	33.33	33.33	16.67	—	16.67	—	—	—	100	3.1
1917	87.32	—	—	—	—	—	50.00	—	—	50.00	—	—	—	100	4.5
1918	58.62	—	—	—	—	—	40.00	—	40.00	—	—	20.00	—	100	4.8
1919	49.21	100.00	—	—	100	50.00	30.00	10.00	10.00	—	—	—	—	100	2.7
1920	62.07	—	—	—	—	44.45	11.11	22.22	11.11	—	—	—	11.11	100	3.7
1921	63.16	100.00	—	—	100	—	83.33	16.67	—	—	—	—	—	100	3.0
1922	63.16	—	—	—	—	40.00	—	20.00	—	20.00	20.00	—	—	100	4.2
1923	55.56	—	—	—	—	—	20.00	40.00	20.00	—	—	20.00	—	100	4.8
1924	67.74	100.00	—	—	100	66.66	—	16.67	—	16.67	—	—	—	100	2.9
1925	43.20	—	—	—	—	11.11	38.89	22.22	11.11	11.11	—	5.56	—	100	3.9

Segue BRASILE.

1905	27.19	—	—	—	—	25.22	19.14	17.93	13.40	10.89	6.26	4.05	3.11	100	4.2
1906	26.11	—	—	—	—	26.06	18.04	16.64	14.19	10.68	6.99	4.05	3.35	100	4.2
1907	24.25	—	—	—	—	24.03	18.02	17.01	14.51	11.33	6.86	4.84	3.40	100	4.3
1908	37.75	—	—	—	—	31.74	16.62	15.70	12.29	9.59	6.81	4.20	3.05	100	4.0
1909	28.15	83.33	10.67	6.00	100	23.62	18.23	14.57	13.16	11.38	9.00	4.61	5.43	100	4.3
1910	82.38	85.29	13.73	0.98	100	27.47	20.52	14.27	10.91	10.85	7.55	4.01	4.42	100	4.1
1911	38.26	86.32	13.68	—	100	31.08	18.05	14.72	11.79	8.21	6.51	4.95	4.69	100	4.1
1912	39.62	88.16	3.95	7.89	100	32.78	19.52	14.77	11.30	7.39	5.65	5.05	3.54	100	3.9
1913	42.26	86.41	12.50	1.09	100	32.93	20.72	13.18	10.79	7.88	6.11	3.77	4.62	100	3.8
1914	47.38	86.96	9.66	3.38	100	35.33	22.79	14.82	10.13	6.68	4.63	2.52	3.10	100	3.5
1915	76.26	74.63	16.42	8.95	100	38.01	24.12	17.95	9.40	5.89	2.39	1.12	1.12	100	3.2
1916	66.77	88.88	5.56	5.56	100	36.70	32.11	11.93	11.01	2.75	2.29	0.92	2.29	100	3.2
1917	91.08	100.00	—	—	100	40.91	31.82	13.64	9.09	—	4.54	—	—	100	2.9
1918	91.49	100.00	—	—	100	34.78	30.43	17.39	8.70	4.35	—	4.35	—	100	3.0
1919	54.08	78.95	15.79	5.26	100	36.65	25.27	21.35	7.83	6.05	1.78	0.36	0.71	100	3.3
1920	49.03	79.03	11.29	9.68	100	34.83	18.27	15.69	11.21	9.31	5.00	2.76	2.93	100	3.7
1921	47.20	75.51	18.37	6.12	100	32.62	23.88	13.79	10.29	8.74	4.86	3.30	2.52	100	3.7
1922	47.39	74.36	10.26	15.38	100	31.25	20.57	13.91	13.71	7.46	5.44	4.84	2.82	100	3.9
1923	58.51	80.65	19.35	—	100	33.96	25.07	19.14	9.97	5.66	2.42	1.35	2.43	100	3.4
1924	53.21	90.00	6.67	3.33	100	22.53	33.33	14.71	10.43	9.50	5.40	2.05	2.05	100	3.7
1925	55.61	84.74	13.56	1.70	100	31.04	25.74	15.91	10.02	6.48	5.89	2.56	2.36	100	3.8

(1) Si veda la nota (1) a pag. 781.

Segue Tav. IV. — Emigrati italiani rimpatriati da paesi transoceanici, che sbarcarono nei porti del Regno negli anni 1905-1925, classificati secondo i paesi di provenienza e gli aggrupamenti famigliari.

Cifre effettive.

Anni soli		Emigrati italiani rimpatriati														in totale		
		a gruppi di affini (1)					a gruppi di famiglia											
		costituiti di			Totale		costituiti di										Totale	
		2 persone	3 persone	4 o più persone	dei gruppi	delle persone	2 persone	3 persone	4 persone	5 persone	6 persone	7 persone	8 persone	9 o più persone	dei gruppi		delle persone	
ARGENTINA (2).																		
1905	14 857	—	—	—	—	—	1 202	460	306	166	110	59	17	29	2 349	7 327	22 184	
1906	20 251	—	—	—	—	—	1 768	665	407	226	140	73	37	21	3 337	10 142	30 393	
1907	34 610	—	—	—	—	—	2 877	942	531	344	198	90	62	54	5 098	15 257	49 867	
1908	29 976	—	—	—	—	—	2 458	908	528	336	180	120	50	52	4 632	14 220	44 196	
1909	30 659	1 050	107	24	1 181	2 521	1 915	822	479	284	165	100	44	40	3 849	12 052	45 232	
1910	29 591	802	71	12	885	1 865	1 668	810	465	270	185	87	37	49	3 571	11 432	42 888	
1911	35 474	747	74	16	837	1 780	2 070	995	597	397	193	109	48	46	4 455	14 229	51 483	
1912	28 039	638	63	7	708	1 493	1 864	936	620	382	235	133	63	31	4 264	14 061	43 593	
1913	34 350	769	66	18	853	1 812	1 850	1 079	704	416	216	138	46	55	4 504	14 989	51 151	
1914	32 020	664	72	8	744	1 576	1 888	1 054	705	438	252	90	48	37	4 512	14 817	48 413	
1915	40 370	547	21	6	574	1 181	1 224	738	500	279	149	59	31	17	2 997	9 771	51 322	
1916	13 625	90	5	—	95	195	545	315	207	110	69	36	12	4	1 298	4 214	18 034	
1917	5 735	53	3	—	56	115	91	55	35	14	11	11	2	1	220	725	6 575	
1918	2 467	11	2	—	13	28	80	28	39	16	5	7	—	—	175	559	3 054	
1919	4 068	33	6	—	39	84	417	198	135	91	51	30	18	17	957	3 245	7 397	
1920	9 173	210	23	4	237	505	703	396	358	267	200	115	78	50	2 167	8 475	18 153	
1921	7 241	153	13	3	169	357	518	343	258	179	131	70	40	39	1 578	5 955	13 553	
1922	7 719	133	16	2	151	322	519	305	226	155	100	60	29	25	1 419	5 124	13 165	
1923	7 396	139	6	6	151	321	498	237	145	91	37	24	15	19	1 066	3 435	11 152	
1924	11 558	246	18	2	266	554	501	255	147	90	48	32	15	11	1 099	3 539	15 651	
1925	15 468	288	23	—	311	645	598	354	172	86	43	23	10	9	1 295	3 959	20 072	
URUGUAY (3).																		
1916	248	—	—	—	—	—	9	5	1	1	—	—	—	—	16	42	290	
1917	104	1	—	—	1	2	2	1	1	1	—	—	—	—	5	16	122	
1918	138	—	—	—	—	—	3	1	1	2	2	—	—	—	9	35	173	
1919	160	3	—	—	3	6	15	9	5	1	3	2	—	—	35	114	280	
1920	344	8	1	1	10	23	18	19	13	6	7	2	4	—	69	263	630	
1921	298	8	1	—	9	19	23	16	9	4	3	1	2	1	59	203	520	
1922	236	4	—	—	4	8	17	7	4	3	2	4	—	2	39	144	388	
1923	310	1	—	—	1	2	21	12	3	5	4	—	—	1	46	148	460	
1924	447	4	—	—	4	8	19	10	4	4	3	1	—	1	42	138	593	
1925	509	4	—	—	4	8	28	14	4	5	2	1	—	1	55	167	684	
ALTRI PAESI DEL SUD AMERICA (4).																		
1916	582	2	—	—	2	4	5	1	2	1	—	—	—	—	9	26	612	
1917	61	1	—	—	1	2	—	—	1	—	—	—	—	—	1	4	67	
1918	70	—	—	—	—	—	—	—	1	1	—	—	—	—	2	9	79	
1919	106	4	1	—	5	11	7	9	7	7	4	1	—	—	35	135	252	
1920	168	1	—	—	1	2	13	8	9	7	3	3	—	—	43	160	330	
1921	132	—	—	—	—	—	7	5	3	7	2	3	1	—	28	117	249	
1922	68	5	—	—	5	10	4	1	5	1	2	2	—	2	17	81	159	
1923	80	1	—	—	1	2	7	5	3	4	1	—	1	—	21	75	157	
1924	120	2	—	—	2	4	11	2	1	4	2	1	—	1	22	80	204	
1925	209	4	—	—	4	8	15	4	6	1	4	—	—	—	30	95	312	

(1) Si veda la nota a pag. 781. — (2) Si veda la nota (1) a pag. 704. — (3) Per gli emigrati italiani che rimpatriarono dall'Uruguay, i dati statistici circa gli aggruppamenti famigliari si incominciano ad avere dal 1916. — (4) Si veda la nota (2) a pag. 705.

Segue Tav. IV. — Emigrati italiani rimpatriati da paesi transoceanici, che sbarcarono nei porti del Regno negli anni 1905-1925, classificati secondo i paesi di provenienza e gli aggrupamenti famigliari.

Cifre proporzionali.

Anni	Emigrati italiani rimpatriati														Numero medio di persone per ogni gruppo	
	a gruppi di affini (1)					a gruppi di famiglia										
	costituiti di				Totale dei gruppi	costituiti di										Totale dei gruppi
	2 persone	3 persone	4 o più persone			2 persone	3 persone	4 persone	5 persone	6 persone	7 persone	8 persone	9 o più persone			
Segue ARGENTINA (2).																
1905	66.97	—	—	—	—	51.17	19.58	13.03	7.07	4.68	2.52	0.72	1.23	100	3.1	
1906	66.63	—	—	—	—	52.98	19.93	12.20	6.77	4.20	2.18	1.11	0.63	100	3.0	
1907	69.40	—	—	—	—	56.43	18.48	10.41	6.75	3.88	1.77	1.22	1.06	100	3.0	
1908	67.83	—	—	—	—	53.07	19.60	11.40	7.25	3.89	2.59	1.08	1.12	100	3.1	
1909	67.77	88.91	9.06	2.03	100	49.75	21.36	12.44	7.38	4.29	2.60	1.14	1.04	100	2.9	
1910	68.99	90.62	8.02	1.36	100	46.71	22.68	13.02	7.56	5.18	2.44	1.04	1.37	100	3.0	
1911	68.90	89.25	8.84	1.91	100	46.47	22.33	13.40	8.91	4.33	2.45	1.08	1.03	100	3.0	
1912	64.32	90.11	8.90	0.99	100	43.71	21.95	14.54	8.96	5.51	3.12	1.48	0.73	100	3.1	
1913	67.15	90.15	7.74	2.11	100	41.08	23.95	15.63	9.24	4.80	3.06	1.02	1.22	100	3.1	
1914	66.14	89.11	9.81	1.08	100	41.84	23.36	15.63	9.71	5.59	1.99	1.06	0.82	100	3.1	
1915	78.66	95.30	3.66	1.04	100	40.84	24.63	16.68	9.31	4.97	1.97	1.03	0.57	100	3.1	
1916	75.55	94.74	5.26	—	100	41.99	24.27	15.95	8.47	5.32	2.77	0.92	0.31	100	3.2	
1917	87.22	94.64	5.36	—	100	41.36	25.00	15.91	6.36	5.00	5.00	0.91	0.46	100	3.0	
1918	80.77	84.02	15.38	—	100	45.71	16.00	22.29	9.14	2.86	4.00	—	—	100	3.1	
1919	54.99	84.62	15.38	—	100	43.57	20.69	14.11	9.51	5.33	3.13	1.88	1.78	100	3.3	
1920	50.53	88.61	9.70	1.69	100	32.44	18.27	16.52	12.32	9.23	5.31	3.60	2.31	100	3.7	
1921	53.43	90.53	7.69	1.78	100	32.83	21.74	16.35	11.34	8.30	4.44	2.53	2.47	100	3.6	
1922	58.63	88.08	10.60	1.32	100	36.58	21.49	15.93	10.92	7.05	4.23	2.04	1.76	100	3.4	
1923	66.32	92.05	3.98	3.97	100	46.72	22.23	13.60	8.54	3.47	2.25	1.41	1.78	100	3.1	
1924	73.85	92.48	6.77	0.75	100	45.58	23.20	13.38	8.19	4.37	2.91	1.37	1.00	100	3.0	
1925	77.06	92.60	7.40	—	100	46.18	27.34	13.28	6.64	3.32	1.78	0.77	0.69	100	3.1	
Segue URUGUAY (3).																
1916	85.52	—	—	—	100	56.25	31.25	6.25	6.25	—	—	—	—	100	2.6	
1917	85.25	100.00	—	—	100	40.00	20.00	20.00	20.00	—	—	—	—	100	3.0	
1918	79.77	—	—	—	100	33.34	11.11	11.11	22.22	22.22	—	—	—	100	3.9	
1919	57.14	100.00	—	—	100	42.86	25.71	14.29	2.86	8.57	5.71	—	—	100	3.2	
1920	54.60	80.00	10.00	10.00	100	26.09	27.54	18.84	8.69	10.14	2.90	5.80	—	100	3.6	
1921	57.31	88.89	11.11	—	100	38.98	27.12	15.25	6.78	5.08	1.70	3.39	1.70	100	3.3	
1922	60.83	100.00	—	—	100	43.59	17.94	10.26	7.69	5.13	10.26	—	5.13	100	3.5	
1923	67.39	100.00	—	—	100	45.65	26.09	6.52	10.87	8.70	—	—	2.17	100	3.2	
1924	75.38	100.00	—	—	100	45.24	23.82	9.52	9.52	7.14	2.38	—	2.38	100	3.2	
1925	74.42	100.00	—	—	100	50.91	25.45	7.27	9.09	3.64	1.82	—	1.82	100	3.0	
Segue ALTRI PAESI DEL SUD AMERICA (4).																
1916	95.10	100	—	—	100	55.56	11.11	22.22	11.11	—	—	—	—	100	2.7	
1917	91.04	100	—	—	100	—	—	100.00	—	—	—	—	—	100	3.0	
1918	88.61	—	—	—	100	—	—	50.00	50.00	—	—	—	—	100	4.5	
1919	42.06	80.00	20.00	—	100	20.00	25.71	20.00	20.00	11.43	2.86	—	—	100	3.7	
1920	50.91	100	—	—	100	30.23	18.60	20.93	16.28	6.98	6.98	—	—	100	3.7	
1921	53.01	—	—	—	—	25.00	17.86	10.72	25.00	7.14	10.71	3.57	—	100	4.2	
1922	42.77	100	—	—	100	23.53	5.88	29.41	5.88	11.77	11.77	—	11.76	100	4.1	
1923	50.96	100	—	—	100	33.33	23.81	14.29	19.05	4.76	—	4.76	—	100	3.5	
1924	58.82	100	—	—	100	50.00	9.10	4.54	18.18	9.10	4.54	—	4.54	100	3.5	
1925	66.99	100	—	—	100	50.00	13.33	20.00	3.34	13.33	—	—	—	100	3.2	

(1) Si veda la nota (1) a pag. 78r. — (2) Si veda la nota (1) a pag. 704. — (3) Si veda la nota (3) a pag. 785. — (4) Si veda la nota (2) a pag. 705.

Segue TAV. IV. — Emigrati italiani rimpatriati da paesi transoceanici che sbarcarono nei porti del Regno negli anni 1905-1925, classificati secondo i paesi di provenienza e gli aggrupamenti famigliari.

Cifre effettive.

Anni	Emigrati italiani rimpatriati																	in totale
	soli	a gruppi di affini (1)					a gruppi di famiglia											
		costituiti di			Totale		costituiti di									Totale		
		2 persone	3 persone	4 o più persone	dei gruppi	dalle persone	2 persone	3 persone	4 persone	5 persone	6 persone	7 persone	8 persone	9 o più persone	dei gruppi	dalle persone		
AUSTRALIA (2).																		
1923	248	6	—	1	7	16	8	5	5	3	—	1	2	—	24	89	35 ₃	
1924	264	7	—	—	7	14	6	3	1	1	1	—	1	—	13	44	32 ₂	
1925	562	10	—	—	10	20	18	6	4	3	—	—	—	—	31	85	66 ₇	
ALTRI PAESI (3).																		
1916	24	—	—	—	—	—	—	—	—	—	—	—	—	—	—	—	—	4
1917	13	—	—	—	—	—	—	—	—	—	—	—	—	—	—	—	—	23
1918	3	—	—	—	—	—	—	—	—	—	—	—	—	—	—	—	—	1
1919	15	—	—	—	—	—	—	—	—	—	—	—	—	—	—	—	—	3
1920	60	—	—	—	—	—	—	—	—	—	—	—	—	—	—	—	—	15
1921	16	—	—	—	—	—	—	—	—	—	—	—	—	—	—	—	—	60
1922	11	—	—	—	—	—	—	—	—	—	—	—	—	—	—	—	—	16
1923	55	—	—	—	—	—	2	—	—	—	—	—	—	—	2	—	—	15
1924	72	—	—	—	—	—	6	2	3	2	—	—	—	—	13	—	—	40
1925	56	—	—	—	—	—	—	1	1	—	—	—	—	—	2	—	—	95
							2	1	—	1	—	—	—	—	4	—	—	79
							—	—	—	—	—	—	—	—	—	—	—	68
PAESI TRANSOCEANICI																		
1905	72 977	—	—	—	—	—	5 469	2 305	1 552	939	612	323	174	143	11 517	37 463	110 440	
1906	101 526	—	—	—	—	—	7 630	2 731	1 669	1 043	642	334	176	134	14 359	44 240	145 766	
1907	165 765	—	—	—	—	—	13 216	4 250	2 345	1 482	847	427	263	194	23 024	68 029	233 794	
1908	192 173	—	—	—	—	—	15 563	6 227	3 675	2 094	1 043	561	230	164	29 557	88 476	280 649	
1909	80 491	2 636	283	56	2 975	6 353	4 461	2 482	1 661	1 015	610	369	175	166	10 939	37 320	124 164	
1910	101 693	3 232	304	49	3 585	7 574	4 761	2 744	1 778	1 018	600	310	140	139	11 490	38 097	147 364	
1911	142 817	4 916	609	91	5 616	12 029	6 115	3 472	2 283	1 394	672	316	162	141	14 555	47 589	202 435	
1912	115 598	3 603	409	78	4 090	8 752	5 452	3 438	2 348	1 363	726	350	176	98	13 951	46 556	170 906	
1913	121 604	3 760	396	73	4 229	9 006	5 168	3 366	2 250	1 313	673	381	157	156	13 464	45 414	176 024	
1914	148 634	4 489	474	91	5 054	10 764	5 728	3 820	2 471	1 507	782	302	140	112	14 862	49 306	208 704	
1915	135 134	1 888	185	37	2 110	4 479	3 066	2 148	1 266	705	333	129	53	34	7 734	24 805	164 418	
1916	30 618	237	17	2	256	533	1 044	660	378	210	110	51	17	11	2 481	7 888	39 039	
1917	14 682	154	7	3	164	343	255	157	94	42	26	16	2	1	593	1 860	16 885	
1918	7 787	96	7	1	104	217	137	65	58	33	15	7	2	—	317	1 021	9 025	
1919	63 849	1 984	227	42	2 253	4 820	2 292	1 603	1 107	663	355	158	49	42	6 269	21 164	89 833	
1920	47 038	1 209	135	35	1 379	2 963	2 392	1 864	1 471	885	587	279	155	114	7 747	28 497	78 498	
1921	55 617	1 352	134	20	1 506	3 191	2 665	2 288	1 786	1 178	736	394	198	118	9 363	35 108	93 916	
1922	31 256	709	78	18	805	1 729	1 797	1 460	1 045	730	458	244	138	83	5 955	22 160	55 145	
1923	26 674	560	46	9	615	1 295	1 409	887	580	368	197	93	47	49	3 610	12 271	40 240	
1924	44 304	979	70	14	1 063	2 226	1 871	1 107	712	435	261	119	55	39	4 599	15 302	61 832	
1925	42 226	857	61	5	923	1 917	2 282	1 388	838	412	216	111	43	31	5 321	16 848	60 991	

(1) Si veda la nota (1) a pag. 78r. — (2) Si veda la nota (3) a pag. 705. — (3) Si veda la nota (1) a pag. 706.

Segue Tav. IV. — Emigrati italiani rimpatriati da paesi transoceanici che sbarcarono nei porti del Regno negli anni 1905-1925, classificati secondo i paesi di provenienza e gli aggrupamenti famigliari.

Cifre proporzionali.

Anni	Rimpatriati soli a 100 rimpatriati da ciascuna paese	Emigrati italiani rimpatriati												Numero medio di persone per ogni Gruppo	
		a gruppi di affini (1)				a gruppi di famiglia									
		costituiti di			Totale dei gruppi	costituiti di									Totale dei gruppi
		2 persone	3 persone	4 o più persone		2 persone	3 persone	4 persone	5 persone	6 persone	7 persone	8 persone	9 o più persone		

Segue AUSTRALIA (2).

1923	70.25	85.71	—	14.29	100	33.34	20.83	20.83	12.50	—	4.17	8.33	—	100	3.4
1924	81.99	100.00	—	—	100	46.16	23.08	7.69	7.69	7.69	—	7.69	—	100	2.9
1925	84.26	100.00	—	—	100	58.08	19.36	12.88	9.68	—	—	—	—	100	2.7

Segue ALTRI PAESI (3).

1916	100.00	—	—	—	—	—	—	—	—	—	—	—	—	—	—
1917	100.00	—	—	—	—	—	—	—	—	—	—	—	—	—	—
1918	100.00	—	—	—	—	—	—	—	—	—	—	—	—	—	—
1919	100.00	—	—	—	—	—	—	—	—	—	—	—	—	—	—
1920	100.00	—	—	—	—	—	—	—	—	—	—	—	—	—	—
1921	100.00	—	—	—	—	—	—	—	—	—	—	—	—	—	—
1922	73.33	—	—	—	—	100.00	—	—	—	—	—	—	—	100	2.0
1923	57.39	—	—	—	—	46.15	15.39	23.08	15.38	—	—	—	—	100	3.1
1924	91.14	—	—	—	—	—	50.00	50.00	—	—	—	—	—	100	3.5
1925	82.35	—	—	—	—	50.00	25.00	—	25.00	—	—	—	—	100	3.0

Segue PAESI TRANSOCEANICI.

1905	66.08	—	—	—	—	47.49	20.02	13.48	8.15	5.31	2.80	1.51	1.24	100	3.3
1906	69.65	—	—	—	—	53.14	19.02	11.62	7.26	4.48	2.32	1.23	0.93	100	3.1
1907	70.91	—	—	—	—	57.40	18.46	10.19	6.44	3.68	1.85	1.14	0.84	100	3.0
1908	68.47	—	—	—	—	52.65	21.07	12.43	7.08	3.53	1.90	0.78	0.56	100	3.0
1909	64.83	88.60	9.50	1.90	100	40.78	22.69	15.18	9.28	5.58	3.37	1.60	1.52	100	3.1
1910	68.74	90.15	8.48	1.37	100	41.44	23.88	15.47	8.86	5.22	2.70	1.22	1.21	100	3.0
1911	70.55	87.53	10.85	1.62	100	42.01	23.85	15.69	9.58	4.62	2.17	1.11	0.97	100	3.0
1912	66.35	88.10	10.00	1.90	100	39.08	24.64	16.83	9.77	5.21	2.51	1.26	0.70	100	3.1
1913	69.08	88.90	9.37	1.73	100	38.38	25.00	16.71	9.75	5.00	2.83	1.17	1.16	100	3.1
1914	71.22	88.82	9.38	1.80	100	38.54	25.71	16.63	10.14	5.26	2.03	0.94	0.75	100	3.1
1915	82.19	89.48	8.77	1.75	100	39.64	27.77	16.37	9.12	4.30	1.67	0.69	0.44	100	3.0
1916	78.43	92.58	6.64	0.78	100	42.08	26.60	15.24	8.46	4.43	2.06	0.69	0.44	100	3.0
1917	86.95	93.90	4.27	1.83	100	43.00	26.48	15.85	7.08	4.38	2.70	0.34	0.17	100	2.9
1918	86.28	92.31	6.73	0.96	100	43.22	20.50	18.30	10.41	4.73	2.21	0.63	—	100	2.9
1919	71.08	88.06	10.07	1.87	100	36.56	25.57	17.66	10.58	5.66	2.52	0.78	0.67	100	3.0
1920	59.92	87.67	9.79	2.54	100	30.88	24.06	18.99	11.42	7.58	3.60	2.00	1.47	100	3.4
1921	59.22	89.77	8.90	1.33	100	28.46	24.44	19.08	12.58	7.86	4.21	2.11	1.26	100	3.5
1922	56.68	88.07	9.69	2.24	100	30.17	24.52	17.55	12.26	7.69	4.10	2.32	1.39	100	3.5
1923	66.29	91.06	7.48	1.46	100	39.03	24.02	16.07	10.19	5.46	2.57	1.30	1.36	100	3.2
1924	71.65	92.10	6.58	1.32	100	40.68	24.07	15.48	9.46	5.67	2.59	1.20	0.85	100	3.1
1925	69.23	92.85	6.61	0.54	100	42.89	26.09	15.75	7.74	4.06	2.08	0.81	0.58	100	3.2

(1) Si veda la nota (1) a pag. 78r. — (2) Si veda la nota (3) a pag. 705. — (3) Si veda la nota (1) a pag. 706.

TAVOLA V.

Emigrati italiani (capi di famiglia, soli ed affini) rimpatriati da paesi transoceanici, che sbarcarono nei porti del Regno negli anni 1909-1925, classificati secondo i paesi di provenienza e la durata della residenza permanente all'estero.

(Cifre effettive. — Cifre proporzionali a 100).

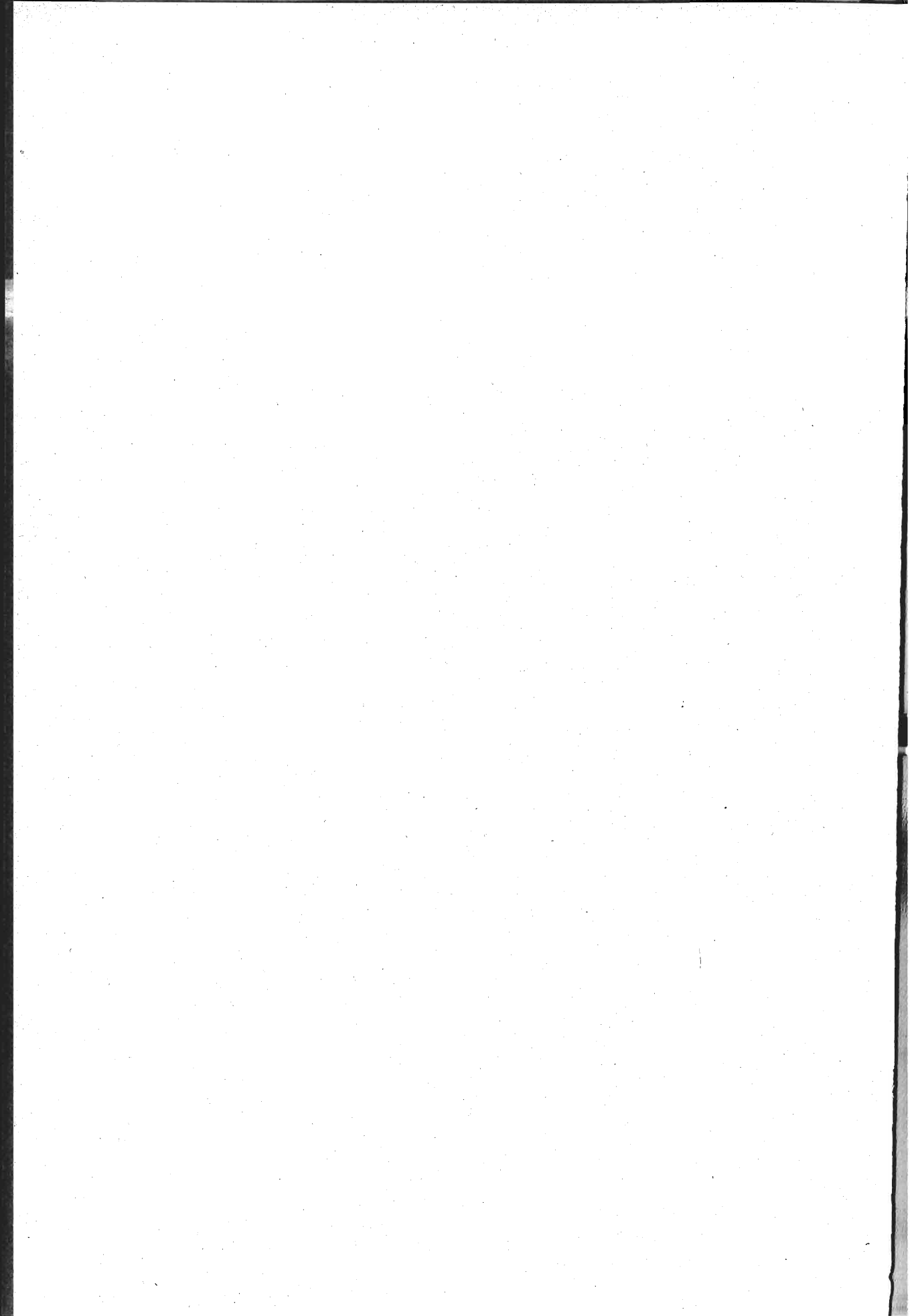

TAV. V. — Emigrati italiani (capi di famiglia, soli ed affini) rimpatriati da paesi transoceanici, che sbarcarono nei porti del Regno negli anni 1909-1925, classificati secondo i paesi di provenienza e la durata della residenza permanente all'estero.

Anni	Durata della residenza permanente all'estero												Totale		
	Al di sotto di 1 anno		Da 1 a 2 anni compiuti		Da 3 a 4 anni compiuti		Da 5 a 9 anni compiuti		Oltre 10 anni		Senza indicazione della durata		(Capi di famiglia, soli ed affini)		
	Capi di famiglia	Soli ed affini	Capi di famiglia	Soli ed affini	Capi di famiglia	Soli ed affini	Capi di famiglia	Soli ed affini	Capi di famiglia	Soli ed affini	Capi di famiglia	Soli ed affini	Capi di famiglia	Soli ed affini	In complesso
CANADÀ (1).															
Cifre effettive.															
1912	2	78	7	214	20	454	13	240	4	35	2	171	48	1 192	1 240
1913	6	281	2	608	25	738	16	351	5	78	28	1 040	82	3 096	3 178
1914	6	249	61	2 557	41	1 466	30	649	7	113	29	585	174	5 619	5 793
1915	1	26	12	464	19	417	14	196	6	44	8	1 007	60	2 154	2 214
1916	—	2	2	45	6	163	5	60	1	15	1	131	15	416	431
1917	—	2	—	42	4	191	3	94	—	18	—	1	7	348	355
1918	—	1	—	51	1	103	6	341	—	12	—	—	7	508	515
1919	1	6	—	53	24	220	78	1 686	29	113	13	203	145	2 281	2 426
1920	1	39	1	16	3	54	48	575	21	140	9	41	83	865	948
1921	3	86	13	343	6	42	91	878	73	324	5	48	191	1 721	1 912
1922	2	12	7	99	2	44	18	98	16	96	2	21	47	370	417
1923	—	20	7	19	3	44	1	9	17	48	2	11	30	151	181
1924	—	10	3	21	6	58	5	31	15	42	3	184	32	346	378
1925	1	1	4	40	9	43	7	49	18	62	3	28	42	223	265
Cifre proporzionali a 100.															
1912	4.17	6.54	14.58	17.95	41.67	38.09	27.08	20.13	8.33	2.94	4.17	14.35	100	100	—
1913	7.32	9.07	2.44	19.64	30.49	23.84	19.51	11.34	6.10	2.52	34.14	33.59	100	100	—
1914	3.45	4.43	35.06	45.51	23.56	26.09	17.24	11.55	4.02	2.01	16.67	10.41	100	100	—
1915	1.67	1.21	20.00	21.54	31.67	19.36	23.33	9.10	10.00	2.04	13.33	46.75	100	100	—
1916	—	0.48	13.33	10.82	40.00	39.18	33.33	14.42	6.67	3.61	6.67	31.49	100	100	—
1917	—	0.57	—	12.09	57.14	54.88	42.86	27.01	—	5.17	—	0.28	100	100	—
1918	—	0.20	—	10.04	14.29	20.27	85.71	67.13	—	2.36	—	—	100	100	—
1919	0.69	0.26	—	2.32	16.55	9.65	53.79	73.92	20.00	4.95	8.97	8.90	100	100	—
1920	1.20	4.51	1.20	1.85	3.62	6.24	57.83	66.47	25.30	16.19	10.85	4.74	100	100	—
1921	1.57	5.00	6.81	19.93	3.14	2.44	47.64	51.02	38.22	18.82	2.62	2.79	100	100	—
1922	4.26	3.24	14.89	26.76	4.26	11.89	38.29	26.49	34.04	25.95	4.26	5.67	100	100	—
1923	—	13.25	23.33	12.58	10—	29.14	3.33	5.96	56.67	31.79	6.67	7.28	100	100	—
1924	—	2.89	9.37	6.07	18.75	16.76	15.62	8.96	46.89	12.14	9.37	53.18	100	100	—
1925	2.38	0.45	9.52	17.94	21.43	19.28	16.67	21.97	42.86	27.80	7.14	12.56	100	100	—

(1) Si veda la (1) a pag. 703.

Segue Tav. V. — Emigrati italiani (capi di famiglia, soli ed affini) rimpatriati da paesi transoceanici, che sbarcarono nei porti del Regno negli anni 1909-1925, classificati secondo i paesi di provenienza e la durata della residenza permanente all'estero.

Anni	Durata della residenza permanente all'estero											Totale			
	Al di sotto di 1 anno		Da 1 a 2 anni compiuti		Da 3 a 4 anni compiuti		Da 5 a 9 anni compiuti		Oltre 10 anni		Senza indicazione della durata		(Capi di famiglia, soli ed affini)		
	Capi di famiglia	Soli ed affini	Capi di famiglia	Soli ed affini	Capi di famiglia	Soli ed affini	Capi di famiglia	Soli ed affini	Capi di famiglia	Soli ed affini	Capi di famiglia	Soli ed affini	Capi di famiglia	Soli ed affini	In complesso
STATI UNITI															
Cifre effettive.															
1909	135	2 721	888	12 942	1 428	16 719	1 309	8 236	520	1 984	576	6 190	4 856	48 792	53 648
1910	194	4 464	1 113	23 265	1 901	25 462	1 939	13 392	653	2 329	360	4 636	6 160	73 548	79 708
1911	219	4 139	1 746	37 629	2 356	37 063	2 794	21 503	793	3 690	609	8 788	8 517	112 812	121 329
1912	306	4 767	1 434	23 332	2 093	28 966	2 489	18 667	864	4 090	1 069	9 516	8 255	89 338	97 593
1913	311	6 649	964	17 753	1 747	26 764	2 144	17 162	801	4 182	1 104	12 415	7 071	84 925	91 996
1914	312	7 466	2 056	41 510	2 024	28 876	2 108	18 070	806	3 975	1 115	13 093	8 421	112 990	121 411
1915	102	1 113	892	17 722	1 024	15 431	1 117	10 753	314	2 416	480	38 894	3 929	86 329	90 258
1916	48	751	119	2 249	336	6 116	249	2 217	75	644	92	2 459	919	14 436	15 355
1917	15	278	33	1 349	140	3 789	112	1 598	30	401	6	339	336	7 754	8 090
1918	4	69	8	614	41	1 446	31	1 125	12	152	—	358	96	3 764	3 860
1919	23	290	150	2 526	520	8 531	2 809	40 596	1 001	4 464	303	4 301	4 806	60 708	65 514
1920	86	1 206	56	790	226	1 953	2 447	21 482	1 614	7 684	367	3 262	4 796	36 377	41 173
1921	160	2 357	727	11 598	265	2 137	2 926	17 640	2 212	8 027	696	5 258	6 986	47 017	54 003
1922	109	1 583	573	8 167	168	1 209	1 212	4 860	1 462	4 477	406	1 945	3 930	22 241	26 171
1923	38	1 096	229	4 062	349	5 035	279	1 501	910	3 768	229	1 875	2 034	17 337	19 371
1924	54	884	210	5 088	612	11 241	288	2 411	1 122	5 713	560	5 176	2 846	30 513	33 359
1925	62	832	209	3 485	468	5 049	585	3 665	1 280	5 385	733	5 279	3 337	23 695	27 032
Cifre proporzionali a 100.															
1909	2.78	5.58	18.29	26.52	29.40	34.26	26.96	16.88	10.71	4.07	11.86	12.69	100	100	—
1910	3.15	6.07	18.07	31.63	30.86	34.62	31.48	18.21	10.60	3.17	5.84	6.30	100	100	—
1911	2.57	3.67	20.50	33.36	27.66	32.85	32.81	19.06	9.31	3.27	7.15	7.79	100	100	—
1912	3.71	5.34	17.37	26.12	25.35	32.42	30.15	20.89	10.47	4.58	12.95	10.65	100	100	—
1913	4.40	7.83	13.63	20.90	24.71	31.52	30.32	20.21	11.33	4.92	15.61	14.62	100	100	—
1914	3.70	6.61	24.42	36.74	24.04	25.55	25.03	15.99	9.57	3.52	13.24	11.59	100	100	—
1915	2.60	1.29	22.70	20.53	26.06	17.87	28.43	12.46	7.99	2.80	12.22	45.05	100	100	—
1916	5.22	5.20	12.95	15.58	36.56	42.37	27.10	15.36	8.16	4.46	10.01	17.03	100	100	—
1917	4.47	3.59	9.84	17.40	41.67	48.86	33.34	20.61	8.91	5.17	1.79	4.37	100	100	—
1918	4.17	1.83	8.33	16.31	42.71	38.42	32.29	29.89	12.50	4.04	—	9.51	100	100	—
1919	0.48	0.48	3.12	4.16	10.82	14.05	58.45	66.88	20.83	7.35	6.30	7.08	100	100	—
1920	1.79	3.32	1.17	2.17	4.71	5.37	51.02	59.05	33.66	21.12	7.65	8.97	100	100	—
1921	2.29	5.01	10.41	24.67	3.79	4.55	41.89	37.52	31.66	17.07	9.96	11.18	100	100	—
1922	2.77	7.12	14.58	36.72	4.28	5.44	30.84	21.85	37.20	20.13	10.33	8.74	100	100	—
1923	1.87	6.32	11.26	23.43	17.16	29.05	13.72	8.65	44.73	21.73	11.26	10.82	100	100	—
1924	1.89	2.89	7.38	16.67	21.51	36.85	10.12	7.90	39.42	18.73	19.68	16.96	100	100	—
1925	1.86	3.51	6.26	14.71	14.02	21.81	17.53	15.47	38.36	22.72	21.97	22.28	100	100	—

Segue Tav. V. — Emigrati italiani (capi di famiglia, soli ed affini) rimpatriati da paesi transoceanici, che sbarcarono nei porti del Regno negli anni 1909-1925, classificati secondo i paesi di provenienza e la durata della residenza permanente all'estero.

Anni	Durata della residenza permanente all'estero												Totale (Capi di famiglia, soli ed affini)		
	Al di sotto di 1 anno		Da 1 a 2 anni compiuti		Da 3 a 4 anni compiuti		Da 5 a 9 anni compiuti		Oltre 10 anni		Senza indicazione della durata				In complesso
	Capi di famiglia	Soli ed affini	Capi di famiglia	Soli ed affini	Capi di famiglia	Soli ed affini	Capi di famiglia	Soli ed affini	Capi di famiglia	Soli ed affini	Capi di famiglia	Soli ed affini	Capi di famiglia	Soli ed affini	

CENTRO AMERICA

Cifre effettive.

1909	3	22	13	184	11	178	9	115	5	44	4	33	45	576	621
1910	—	55	14	160	13	148	13	73	15	54	8	53	63	543	606
1911	2	62	7	124	11	111	8	80	10	57	10	100	48	534	582
1912	9	54	14	184	11	111	7	95	15	42	1	48	57	534	591
1913	3	63	8	265	10	160	15	80	18	28	1	51	55	647	702
1914	3	64	12	239	6	129	16	138	10	65	1	15	48	650	698
1915	—	19	8	139	7	130	10	133	8	72	2	11	35	504	539
1916	—	1	1	10	3	12	1	15	1	3	—	2	6	43	49
1917	—	—	—	14	—	16	—	12	2	14	—	6	2	62	64
1918	—	—	1	—	—	6	2	18	2	5	—	5	5	34	39
1919	1	—	1	—	1	5	4	20	3	9	—	1	10	35	45
1920	1	8	—	3	—	2	3	27	3	12	2	2	9	54	63
1921	1	23	2	7	1	2	1	1	1	1	—	4	6	38	44
1922	—	—	1	20	—	3	3	6	1	3	—	4	5	36	41
1923	—	5	—	12	1	5	2	—	2	6	—	2	5	30	35
1924	1	17	2	12	2	6	—	2	1	6	—	1	6	44	50
1925	—	14	5	12	1	7	2	5	9	13	1	3	18	54	72

Cifre proporzionali a 100.

1909	6.98	3.79	30.23	37.86	25.58	30.64	20.93	16.52	6.98	4.65	9.30	6.54	100	100	—
1910	—	10.13	22.22	29.47	20.63	27.26	20.63	13.43	23.81	9.94	12.71	9.77	100	100	—
1911	4.17	11.61	14.58	23.22	22.92	20.79	16.67	14.98	20.83	10.67	20.83	18.73	100	100	—
1912	15.79	10.11	24.56	34.46	19.30	20.79	12.28	17.79	26.32	7.86	1.75	8.99	100	100	—
1913	5.45	9.74	14.55	40.96	18.18	24.73	27.27	12.36	32.73	4.33	1.82	7.88	100	100	—
1914	6.25	9.85	25.00	36.77	12.50	19.84	33.33	21.23	20.84	10.00	2.08	2.31	100	100	—
1915	—	3.77	22.86	27.58	20.00	25.79	28.57	26.39	22.86	14.29	5.71	2.18	100	100	—
1916	—	2.32	16.67	23.26	50.00	27.91	16.66	34.88	16.67	6.98	—	4.65	100	100	—
1917	—	—	—	22.58	—	25.81	—	19.35	100.00	22.58	—	9.68	100	100	—
1918	—	—	20.00	—	—	17.64	40.00	52.94	40.00	14.71	—	14.71	100	100	—
1919	10.00	—	10.00	—	10.00	14.29	40.00	57.14	30.00	25.71	—	2.86	100	100	—
1920	11.11	14.82	—	5.56	—	3.70	33.33	50.00	33.33	22.22	22.23	3.70	100	100	—
1921	16.67	60.53	33.32	18.42	16.67	5.26	16.67	2.63	16.67	2.63	—	10.53	100	100	—
1922	—	—	20.00	55.56	—	8.33	60.00	16.67	20.00	8.33	—	11.11	100	100	—
1923	—	16.66	—	40.00	20.00	16.67	40.00	—	40.00	20.00	—	6.67	100	100	—
1924	16.67	33.64	33.33	27.27	33.33	13.64	—	4.54	16.67	13.64	—	2.27	100	100	—
1925	—	25.93	27.77	22.22	5.56	12.96	11.11	9.26	50.00	24.07	5.56	5.56	100	100	—

Segue Tav. V. — Emigrati italiani (capi di famiglia, soli ed affini) rimpatriati da paesi transoceanici, che sbarcarono nei porti del Regno negli anni 1909-1925, classificati secondo i paesi di provenienza e la durata della residenza permanente all'estero.

Anni	Durata della residenza permanente all'estero												Totale		
	Al di sotto di 1 anno		Da 1 a 2 anni compiuti		Da 3 a 4 anni compiuti		Da 5 a 9 anni compiuti		Oltre 10 anni		Senza indicazione della durata		(Capi di famiglia, soli ed affini).		
	Capi di famiglia	Soli ed affini	Capi di famiglia	Soli ed affini	Capi di famiglia	Soli ed affini	Capi di famiglia	Soli ed affini	Capi di famiglia	Soli ed affini	Capi di famiglia	Soli ed affini	Capi di famiglia	Soli ed affini	In complesso
BRASILE															
Cifre effettive.															
1909	33	247	250	1088	298	1010	627	737	861	891	120	323	2 189	4 296	6 485
1910	44	331	180	751	250	749	378	554	625	769	219	566	1 696	3 720	5 416
1911	35	317	160	700	160	731	263	691	772	1 219	145	588	1 535	4 246	5 781
1912	49	368	143	737	142	530	247	583	616	972	130	564	1 327	3 754	5 081
1913	87	654	216	1 331	223	914	334	941	761	1 266	131	674	1 752	5 780	7 532
1914	65	535	374	2 408	327	1 375	317	892	550	915	74	418	1 707	6 543	8 250
1915	25	211	194	2 461	204	1 959	130	1 291	126	1 301	34	1 852	713	9 075	9 788
1916	2	36	40	265	68	518	41	282	40	210	27	267	218	1 578	1 796
1917	1	22	—	91	10	206	7	281	4	221	—	8	22	829	851
1918	—	7	—	36	4	103	7	314	5	280	7	252	23	992	1 015
1919	5	62	3	26	16	48	99	404	68	195	90	460	281	1 195	1 476
1920	39	240	10	58	9	58	181	767	254	846	87	461	580	2 430	3 010
1921	15	116	63	258	30	161	162	547	222	774	23	113	515	1 969	2 484
1922	32	199	55	368	24	119	95	308	215	603	75	367	496	1 964	2 460
1923	25	305	86	469	45	291	37	128	139	545	39	283	371	2 021	2 392
1924	40	292	109	633	79	458	33	148	232	756	44	299	537	2 586	3 123
1925	20	248	100	726	105	491	67	305	174	701	43	215	509	2 686	3 195
Cifre proporzionali a 100'															
1909	1.51	5.89	11.42	25.93	13.62	21.69	28.64	17.56	39.33	21.23	5.48	7.70	100	100	—
1910	2.59	8.90	10.62	20.19	14.74	20.13	22.29	14.89	36.85	20.67	12.91	15.22	100	100	—
1911	2.23	7.47	10.42	16.49	10.42	17.22	17.14	16.27	50.29	28.71	9.45	13.84	100	100	—
1912	3.69	9.80	10.78	19.63	10.70	14.12	18.61	15.53	46.42	25.89	9.80	15.03	100	100	—
1913	4.97	11.32	12.33	23.03	12.73	15.81	19.06	16.28	43.44	21.90	7.47	11.66	100	100	—
1914	3.81	8.18	21.91	36.80	19.16	21.02	18.57	13.63	32.22	13.98	4.33	6.39	100	100	—
1915	3.51	2.32	27.21	27.12	28.61	21.58	18.23	14.23	17.67	14.34	4.77	20.41	100	100	—
1916	0.92	2.28	18.34	16.79	31.20	32.83	18.81	17.87	18.35	13.31	12.38	16.92	100	100	—
1917	4.55	2.65	0.00	10.98	45.45	24.85	31.82	33.90	18.18	26.66	0.00	0.96	100	100	—
1918	0.00	0.71	0.00	3.63	17.39	10.38	30.44	31.65	21.74	28.23	30.43	25.40	100	100	—
1919	1.78	5.19	1.07	2.17	5.69	4.02	35.23	33.81	24.20	16.31	32.03	38.50	100	100	—
1920	6.72	9.88	1.72	2.39	1.55	2.39	31.21	31.56	43.80	34.81	15.00	18.97	100	100	—
1921	2.91	5.89	12.23	13.10	5.82	8.18	31.46	27.78	43.11	39.31	4.47	5.74	100	100	—
1922	6.45	10.13	11.09	18.74	4.84	6.06	19.15	15.68	43.35	30.70	15.12	18.69	100	100	—
1923	6.74	15.09	23.18	23.21	12.13	14.40	9.97	6.33	37.47	26.97	10.51	14.—	100	100	—
1924	7.45	11.30	20.29	24.48	14.71	17.72	6.14	5.72	43.22	29.23	8.19	11.55	100	100	—
1925	3.98	9.23	19.65	27.03	20.63	18.28	13.16	11.36	34.18	26.10	8.45	8.00	100	100	—

Segue TAV. V. — Emigrati italiani (capi di famiglia, soli ed affini) rimpatriati da paesi transoceanici, che sbarcarono nei porti del Regno negli anni 1909-1925, classificati secondo i paesi di provenienza e la durata della residenza permanente all'estero.

Anni	Durata della residenza permanente all'estero										Totale				
	Al di sotto di 1 anno		Da 1 a 2 anni compiuti		Da 3 a 4 anni compiuti		Da 5 a 9 anni compiuti		Oltre 10 anni		Senza indicazione della durata		(Capi di famiglia, soli ed affini)		
	Capi di famiglia	Soli ed affini	Capi di famiglia	Soli ed affini	Capi di famiglia	Soli ed affini	Capi di famiglia	Soli ed affini	Capi di famiglia	Soli ed affini	Capi di famiglia	Soli ed affini	Capi di famiglia	Soli ed affini	In complesso
ARGENTINA (1).															
Cifre effettive															
1909	144	2242	902	11097	974	9960	702	4270	756	2623	371	2988	3849	33180	37029
1910	182	2102	628	8657	805	8709	693	4640	641	2662	622	4686	3571	31456	35027
1911	182	3144	967	10327	855	8218	790	5185	818	2994	843	7386	4455	37254	41709
1912	118	1180	809	7798	840	6590	981	5671	745	2422	771	5871	4264	29532	33796
1913	234	2602	672	7216	967	9907	1209	7633	827	3703	595	5101	4504	36162	40666
1914	203	2122	1042	11481	1194	9375	1168	6169	649	2088	256	2361	4512	33596	38108
1915	89	924	805	11787	708	9717	848	7365	344	2603	203	9155	2997	41551	44548
1916	9	128	139	1424	367	4407	342	3010	175	1261	266	3590	1298	13820	15118
1917	2	130	21	431	64	1717	75	1888	47	929	11	755	220	5850	6070
1918	2	30	7	72	26	310	66	1149	47	609	27	325	175	2495	2670
1919	14	68	5	49	34	175	367	2056	344	972	193	832	957	4152	5109
1920	63	381	37	173	19	110	590	4159	1165	3299	293	1556	2167	9678	11845
1921	20	230	142	745	53	272	378	2439	906	3376	79	536	1578	7598	9176
1922	22	390	124	1291	96	565	307	1706	659	3042	211	1047	1419	8041	9460
1923	31	773	174	1898	171	1245	125	663	488	2212	77	926	1066	7717	8783
1924	54	894	226	3912	173	2340	96	807	377	2088	173	2071	1099	12112	13211
1925	57	1278	294	5535	232	3573	158	1394	454	2703	100	1630	1295	16113	17408
Cifre proporzionali a 100.															
1909	3.74	6.76	23.43	33.44	25.31	30.02	18.24	12.87	19.64	7.90	9.64	9.01	100	100	—
1910	5.09	6.68	17.59	27.52	22.54	27.69	19.41	14.75	17.95	8.46	17.42	14.90	100	100	—
1911	4.09	8.44	21.71	27.72	19.19	22.06	17.73	13.92	18.36	8.04	18.92	19.82	100	100	—
1912	2.77	4.00	18.97	26.41	19.70	22.31	23.01	19.20	17.47	8.20	18.08	19.88	100	100	—
1913	5.20	7.19	14.92	19.95	21.47	27.40	26.84	21.11	18.36	10.24	13.21	14.11	100	100	—
1914	4.50	6.32	23.10	34.17	26.46	27.91	25.89	18.36	14.38	6.21	5.67	7.03	100	100	—
1915	2.97	2.22	26.86	28.37	23.62	23.39	28.30	17.73	11.48	6.26	6.77	22.03	100	100	—
1916	0.69	0.93	10.71	10.30	28.28	31.89	26.35	21.78	13.48	9.12	20.49	25.98	100	100	—
1917	0.91	2.22	9.55	7.37	29.09	29.35	34.09	32.27	21.36	15.88	5.00	12.91	100	100	—
1918	1.14	1.20	4.00	2.89	14.86	12.42	37.71	46.05	26.86	24.41	15.43	13.03	100	100	—
1919	1.47	1.64	0.52	1.18	3.56	4.21	38.28	49.52	35.98	23.41	20.19	20.04	100	100	—
1920	2.91	3.94	1.71	1.79	0.88	1.13	27.22	42.97	53.76	34.09	13.52	16.08	100	100	—
1921	1.27	3.03	9.00	9.81	3.36	3.58	23.95	32.10	57.41	44.43	5.01	7.05	100	100	—
1922	1.55	4.85	8.74	16.05	6.77	7.03	21.63	21.22	46.44	37.83	14.87	13.02	100	100	—
1923	2.91	10.02	16.32	24.60	16.04	16.13	11.73	8.59	45.78	28.66	7.22	12.00	100	100	—
1924	4.91	7.39	20.56	32.29	15.74	19.32	8.74	6.67	34.30	17.24	15.75	17.09	100	100	—
1925	4.40	7.93	22.70	34.35	17.92	22.17	12.20	8.65	35.06	16.78	7.72	10.12	100	100	—

(1) Si veda la nota (1) a pag. 704.

Segue Tav. V. — Emigrati italiani (capi di famiglia, soli ed affini) rimpatriati da paesi transoceanici, che sbarcarono nei porti del Regno negli anni 1909-1925, classificati secondo i paesi di provenienza e la durata della residenza permanente all'estero.

Anni	Durata della residenza permanente all'estero												Totale		
	Al di sotto di 1 anno		Da 1 a 2 anni compiuti		Da 3 a 4 anni compiuti		Da 5 a 9 anni compiuti		Oltre 10 anni		Senza indicazione della durata		(Capi di famiglia, soli ed affini)		
	Capi di famiglia	Soli ed affini	Capi di famiglia	Soli ed affini	Capi di famiglia	Soli ed affini	Capi di famiglia	Soli ed affini	Capi di famiglia	Soli ed affini	Capi di famiglia	Soli ed affini	Capi di famiglia	Soli ed affini	In complesso
1916	1	11	3	33	2	81	3	40	3	40	4	43	16	248	264
1917	—	2	—	3	1	34	1	31	2	34	1	2	5	106	111
1918	—	7	—	3	3	17	2	40	3	48	1	23	9	138	147
1919	—	6	—	4	1	7	9	67	14	32	11	50	35	166	201
1920	1	20	—	10	4	4	23	90	26	142	15	101	69	367	436
1921	2	20	12	42	4	15	13	96	22	114	6	30	59	317	376
1922	—	15	4	52	2	22	5	50	24	90	4	15	39	244	283
1923	1	50	8	87	9	55	12	13	13	85	3	22	46	312	368
1924	—	47	7	140	3	94	7	68	21	76	4	30	42	455	497
1925	4	46	14	211	9	93	3	42	22	98	3	32	55	517	572

URUGUAY (1).

Cifre effettive.

1916	1	11	3	33	2	81	3	40	3	40	4	43	16	248	264
1917	—	2	—	3	1	34	1	31	2	34	1	2	5	106	111
1918	—	7	—	3	3	17	2	40	3	48	1	23	9	138	147
1919	—	6	—	4	1	7	9	67	14	32	11	50	35	166	201
1920	1	20	—	10	4	4	23	90	26	142	15	101	69	367	436
1921	2	20	12	42	4	15	13	96	22	114	6	30	59	317	376
1922	—	15	4	52	2	22	5	50	24	90	4	15	39	244	283
1923	1	50	8	87	9	55	12	13	13	85	3	22	46	312	368
1924	—	47	7	140	3	94	7	68	21	76	4	30	42	455	497
1925	4	46	14	211	9	93	3	42	22	98	3	32	55	517	572

Cifre proporzionali a 100.

1916	6.25	4.44	18.75	13.31	12.50	32.66	18.75	16.13	18.75	16.13	25.00	17.33	100	100	—
1917	—	1.89	—	2.83	20.00	32.07	20.00	29.25	40.00	32.07	20.00	1.89	100	100	—
1918	—	5.07	—	2.17	33.33	12.32	22.23	28.99	33.33	34.78	11.11	16.67	100	100	—
1919	—	3.61	—	2.41	2.86	4.22	25.71	40.36	40.00	19.28	31.43	30.12	100	100	—
1920	1.45	5.45	—	2.73	5.80	1.09	33.33	24.52	37.68	38.69	21.74	27.52	100	100	—
1921	3.39	6.81	20.34	13.25	6.78	4.73	22.03	30.29	37.29	35.96	10.17	9.46	100	100	—
1922	—	6.15	10.25	21.31	5.13	9.02	12.82	20.49	61.54	36.88	10.26	6.15	100	100	—
1923	2.17	16.03	17.39	27.88	19.57	17.63	26.09	4.17	28.26	27.24	6.52	7.05	100	100	—
1924	—	10.33	16.67	30.77	7.14	20.66	16.67	14.95	50.00	16.70	9.52	6.59	100	100	—
1925	7.27	8.90	25.45	40.81	16.36	17.99	5.46	8.12	40.00	17.99	5.46	6.19	100	100	—

(1) Per gli emigrati italiani che rimpatriarono dall'Uruguay, i dati statistici circa la durata della residenza all'estero si incominciano ad avere dal 1916.

Segue TAV. V. — Emigrati italiani (capi di famiglia, soli ed affini) rimpatriati da paesi transoceanici, che sbarcarono nei porti del Regno negli anni 1909-1925, classificati secondo i paesi di provenienza e la durata della residenza permanente all'estero.

Anni	Durata della residenza permanente all'estero												Totale		
	Al di sotto di 1 anno		Da 1 a 2 anni compiuti		Da 3 a 4 anni compiuti		Da 5 a 9 anni compiuti		Oltre 10 anni		Senza indicazione della durata		(Capi di famiglia, soli ed affini)		
	Capi di famiglia	Soli ed affini	Capi di famiglia	Soli ed affini	Capi di famiglia	Soli ed affini	Capi di famiglia	Soli ed affini	Capi di famiglia	Soli ed affini	Capi di famiglia	Soli ed affini	Capi di famiglia	Soli ed affini	In complesso

ALTRI PAESI DEL SUD AMERICA (1).

Cifre effettive.

1916	—	4	1	40	2	97	1	127	4	61	1	257	9	586	595
1917	—	2	—	5	—	16	—	19	1	20	—	1	1	63	64
1918	—	2	—	4	—	7	2	24	—	22	—	11	2	70	72
1919	—	3	2	2	4	10	14	68	15	33	—	1	35	117	152
1920	3	27	3	9	1	6	13	61	23	67	—	—	43	170	213
1921	2	12	5	40	1	1	3	36	17	42	—	1	28	132	160
1922	—	1	4	17	—	4	2	14	10	39	1	3	17	78	95
1923	2	11	1	25	3	8	2	3	11	33	2	2	21	82	103
1924	1	18	4	39	9	32	4	5	4	24	—	6	22	124	146
1925	3	41	7	84	4	30	6	21	9	39	1	2	30	217	247

Cifre proporzionali a 100.

1916	—	0.68	11.11	6.83	22.22	16.55	11.11	21.67	44.45	10.41	11.11	43.86	100	100	—
1917	—	3.17	—	7.94	—	25.40	—	30.16	100.00	31.74	—	1.59	100	100	—
1918	—	2.86	—	5.71	—	10.00	100.00	34.29	—	31.43	—	15.71	100	100	—
1919	—	2.56	5.71	1.71	11.43	8.55	40.00	58.12	42.86	28.21	—	0.85	100	100	—
1920	6.98	15.88	6.98	5.30	2.32	3.53	30.23	35.88	53.49	39.41	—	—	100	100	—
1921	7.14	9.09	17.86	30.30	3.57	0.76	10.71	27.27	60.72	31.82	—	0.76	100	100	—
1922	—	1.28	23.53	21.79	—	5.13	11.77	17.96	58.82	50.00	5.88	3.84	100	100	—
1923	9.53	13.41	4.76	30.49	14.29	9.76	9.52	3.66	52.38	40.24	9.52	2.44	100	100	—
1924	4.55	14.52	13.18	31.46	40.91	25.81	18.18	4.03	18.18	19.35	—	4.83	100	100	—
1925	10.00	18.90	23.34	38.71	13.33	13.82	20.00	9.68	30.00	17.97	3.33	0.92	100	100	—

(1) Si veda la nota (2) a pag. 705.

Segue TAV. V. — Emigrati italiani (capi di famiglia, soli ed affini) rimpatriati da paesi transoceanici, che sbarcarono nei porti del Regno negli anni 1909-1925, classificati secondo i paesi di provenienza e la durata della residenza permanente all'estero.

Anni	Durata della residenza permanente all'estero										Totale				
	Al di sotto di 1 anno		Da 1 a 2 anni compiuti		Da 3 a 4 anni compiuti		Da 5 a 9 anni compiuti		Oltre 10 anni		Senza indicazione della durata		(Capi di famiglia, soli ed affini)		
	Capi di famiglia	Soli ed affini	Capi di famiglia	Soli ed affini	Capi di famiglia	Soli ed affini	Capi di famiglia	Soli ed affini	Capi di famiglia	Soli ed affini	Capi di famiglia	Soli ed affini	Capi di famiglia	Soli ed affini	In complesso
AUSTRALIA (1)															
Cifre effettive.															
1923	—	3	—	6	—	6	1	6	2	12	21	231	24	264	288
1924	—	19	1	92	2	47	—	15	10	83	—	22	13	278	291
1925	—	56	5	107	4	195	2	47	17	86	3	91	31	582	613
Cifre proporzionali a 100.															
1923	—	1.14	—	2.27	—	2.27	4.17	2.27	8.33	4.55	87.50	87.50	100	100	—
1924	—	6.83	7.69	33.09	15.39	16.91	—	5.40	76.92	29.86	—	7.91	100	100	—
1925	—	9.62	16.13	18.38	12.90	33.51	6.45	8.08	54.84	14.78	9.68	15.63	100	100	—
ALTRI PAESI (2)															
Cifre effettive.															
1916	—	9	—	10	—	1	—	—	—	—	—	4	—	24	24
1917	—	8	—	—	—	—	—	3	—	—	—	2	—	13	13
1918	—	1	—	—	—	—	—	—	—	—	—	2	—	3	3
1919	—	3	—	—	—	1	—	—	—	—	—	11	—	15	15
1920	—	9	—	3	—	—	—	—	—	2	—	46	—	60	60
1921	—	4	—	—	—	—	—	1	—	—	—	11	—	16	16
1922	—	4	2	2	—	—	—	—	—	1	—	4	2	11	13
1923	—	14	7	13	3	4	1	3	1	7	1	14	13	55	68
1924	—	16	—	25	—	14	1	9	—	2	1	6	2	72	74
1925	—	17	—	5	1	4	1	1	1	1	1	28	4	56	60
Cifre proporzionali a 100.															
1916	—	37.50	—	41.66	—	4.17	—	—	—	—	—	16.67	—	100	—
1917	—	61.54	—	—	—	—	—	23.08	—	—	—	15.38	—	100	—
1918	—	33.33	—	—	—	—	—	—	—	—	—	66.67	—	100	—
1919	—	20.00	—	—	—	6.67	—	—	—	—	—	73.33	—	100	—
1920	—	15.00	—	5.00	—	—	—	—	—	3.33	—	76.67	—	100	—
1921	—	25.00	—	—	—	—	—	6.25	—	—	—	68.75	—	100	—
1922	—	36.37	100.00	18.18	—	—	—	—	—	9.09	—	36.36	100	100	—
1923	—	25.46	53.85	23.64	23.08	7.27	7.69	5.45	7.69	12.73	7.69	25.45	100	100	—
1924	—	22.22	—	34.72	—	19.45	50.00	12.50	—	2.78	50.00	8.33	100	100	—
1925	—	30.36	—	8.93	25.00	7.15	25.00	1.78	25.00	1.78	25.00	50.00	100	100	—

(1) Si veda la nota (3) a pag. 705. — (2) Si veda la nota (1) a pag. 706.

Segue TAV. V. — Emigrati italiani (capi di famiglia, soli ed affini) rimpatriati da paesi transoceanici, che sbarcarono nei porti del Regno negli anni 1909-1925, classificati secondo i paesi di provenienza e la durata della residenza permanente all'estero.

Anni	Durata della residenza permanente all'estero												Totale		
	At di sotto di 1 anno		Da 1 a 2 anni compiuti		Da 3 a 4 anni compiuti		Da 5 a 9 anni compiuti		Oltre 10 anni		Senza indicazione della durata		(Capi di famiglia, soli ed affini)		
	Capi di famiglia	Soli ed affini	Capi di famiglia	Soli ed affini	Capi di famiglia	Soli ed affini	Capi di famiglia	Soli ed affini	Capi di famiglia	Soli ed affini	Capi di famiglia	Soli ed affini	Capi di famiglia	Soli ed affini	In complesso

PAESI TRANSOCEANICI

Cifre effettive.

1909	315	5232	2053	25311	2711	27866	2647	13357	2142	5544	1071	9534	10939	86844	97783
1910	420	6952	1935	32833	2969	35068	3023	18659	1934	5814	1209	9941	11490	109267	120757
1911	438	7662	2880	48780	3382	46123	3855	27459	2393	7960	1607	16862	14555	154846	169401
1912	484	6447	2407	32265	3106	36651	3737	25256	2244	7561	1973	16170	13951	124350	138301
1913	641	10249	1862	27173	2972	38483	3718	26167	2412	9257	1859	19281	13464	130610	144074
1914	589	10436	3545	58195	3592	41221	3639	25918	2022	7156	1475	16472	14862	159398	174260
1915	217	2293	1911	32573	1962	27654	2119	19738	798	6436	727	50919	7734	139613	147347
1916	60	942	305	4076	784	11395	642	5751	299	2234	391	6753	2481	31151	33632
1917	18	444	54	1935	219	5969	198	3926	86	1637	18	1114	593	15025	15618
1918	6	117	16	780	75	1992	116	3011	69	1128	35	976	317	8004	8321
1919	44	438	161	2660	600	8997	3380	44897	1474	5818	610	5859	6269	68669	74938
1920	194	1930	107	1062	262	2187	3305	27161	3106	12192	773	5469	7747	50001	57748
1921	203	2848	964	13033	360	2630	3574	21638	3453	12658	809	6001	9363	58808	68171
1922	165	2204	770	10016	292	1966	1642	7042	2337	8351	699	3406	5955	32985	38940
1923	97	2276	512	6592	583	6693	460	2326	1584	6716	374	3366	3610	27969	31579
1924	150	2197	562	9962	886	14290	434	3496	1782	8790	785	7795	4599	46530	51129
1925	147	2533	638	10205	833	9485	831	5529	1984	9083	888	7308	5321	44143	49464

Cifre proporzionali a 100.

1909	2.88	6.03	18.77	29.22	24.79	32.01	24.20	15.38	19.56	6.37	9.80	10.99	100	100	—
1910	3.66	6.36	16.84	39.05	25.84	32.09	26.32	17.07	16.83	5.34	10.51	9.09	100	100	—
1911	3.00	4.94	19.78	31.50	23.24	29.79	26.49	17.74	16.44	5.14	11.05	10.89	100	100	—
1912	3.47	5.20	17.25	25.96	22.26	29.42	26.79	20.32	16.09	6.09	14.14	13.01	100	100	—
1913	4.76	7.84	13.83	20.80	22.07	29.47	27.61	20.03	17.92	7.09	13.81	14.77	100	100	—
1914	3.96	6.55	23.85	36.51	24.17	25.86	24.49	16.26	13.61	4.49	9.92	10.33	100	100	—
1915	2.81	1.64	24.71	23.33	25.37	19.81	27.39	14.14	10.32	4.61	9.40	36.47	100	100	—
1916	2.42	3.02	12.29	13.09	31.60	36.58	25.88	18.46	12.05	7.17	15.76	21.68	100	100	—
1917	3.04	2.95	9.10	12.88	36.93	39.73	33.39	26.13	14.50	10.90	3.04	7.41	100	100	—
1918	1.89	1.46	5.05	9.75	23.66	24.89	36.59	37.62	21.77	14.09	11.04	12.19	100	100	—
1919	0.70	0.64	2.57	3.88	9.57	13.10	53.91	65.38	23.52	8.47	9.73	8.53	100	100	—
1920	2.51	3.86	1.38	2.12	3.38	4.38	42.66	54.32	40.09	24.38	9.98	10.94	100	100	—
1921	2.17	4.84	10.30	22.16	3.84	4.47	38.17	36.80	36.88	21.52	8.64	10.21	100	100	—
1922	2.77	6.68	12.93	30.36	4.90	5.96	27.57	21.35	40.09	25.32	11.74	10.33	100	100	—
1923	2.69	8.14	14.18	23.57	16.15	23.93	12.74	8.32	43.88	24.01	10.36	12.03	100	100	—
1924	3.26	4.72	12.22	21.41	19.27	30.71	9.44	7.52	38.74	18.89	17.07	16.75	100	100	—
1925	2.76	5.74	11.99	23.12	15.65	21.49	15.62	12.52	37.29	20.58	16.69	16.55	100	100	—



TAVOLA VI.

Emigrati italiani (capi di famiglia, soli ed affini) rimpatriati da paesi transoceanici, che sbarcarono nei porti del Regno negli anni 1909-1925, classificati secondo i paesi di provenienza e il genere del rimpatrio.

(Cifre effettive. — Cifre proporzionali a 100).

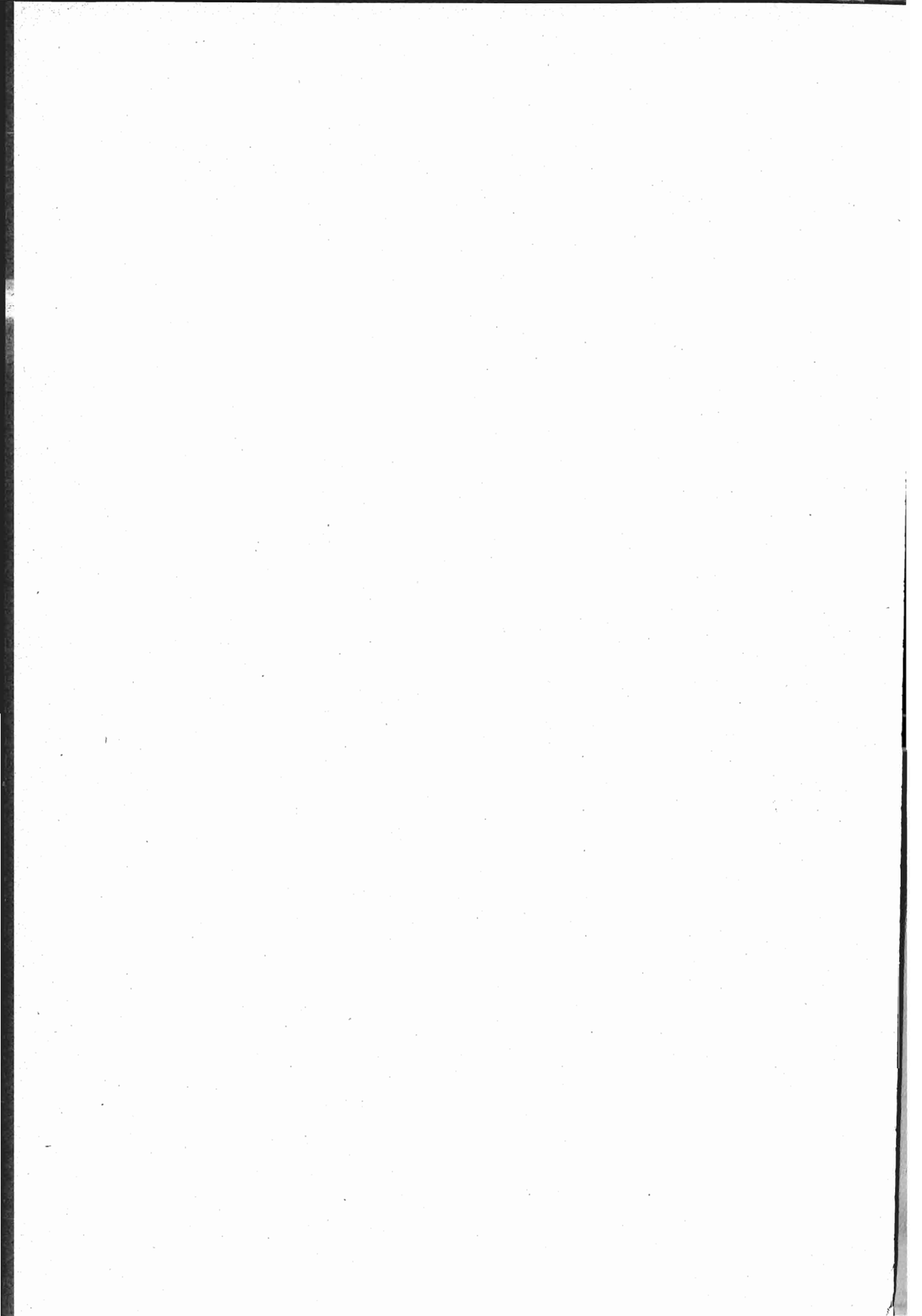
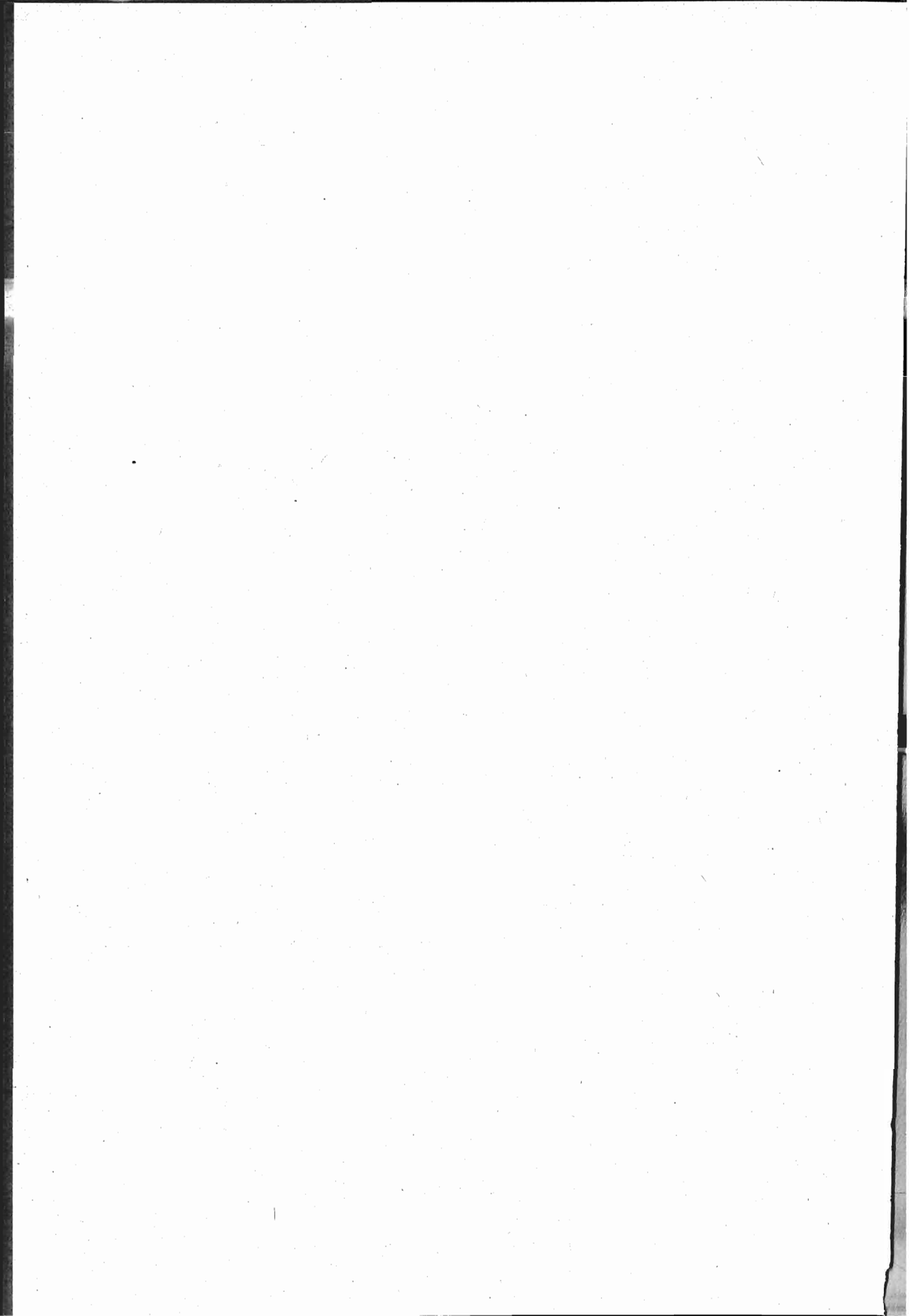

TAV. VI. — Emigrati italiani (capi di famiglia, soli ed affini) rimpatriati da paesi transoceanici, che sbarcarono nei porti del Regno negli anni 1909-1925, classificati secondo i paesi di provenienza e il genere del rimpatrio.

Anni	Cifre effettive					Cifre proporzionali a 100				
	Genere del rimpatrio					Genere del rimpatrio				
	Definitivo	Temporaneo	Incerto	Senza indicazione	Totale	Definitivo	Temporaneo	Incerto	Senza indicazione	Totale
CANADÀ (1).										
1912	730	210	50	250	1 240	58.88	16.93	4.03	20.16	100
1913	1 891	247	389	651	3 178	59.51	7.77	12.24	20.48	100
1914	3 312	614	794	1 073	5 793	57.17	10.60	13.71	18.52	100
1915	868	271	115	960	2 214	39.21	12.24	5.19	43.36	100
1916	109	47	94	181	431	25.29	10.90	21.81	42—	100
1917	234	87	22	12	355	65.91	24.51	6.20	3.38	100
1918	457	11	—	47	515	88.75	2.13	—	9.12	100
1919	1 495	199	136	596	2 426	61.58	8.20	5.61	24.61	100
1920	501	232	76	139	948	52.85	24.47	8.02	14.66	100
1921	941	695	215	61	1 912	49.22	36.35	11.24	3.19	100
1922	192	122	45	58	417	46.04	29.26	10.79	13.91	100
1923	26	48	20	87	181	14.36	26.52	11.05	48.07	100
1924	39	77	11	251	378	10.32	20.37	2.91	66.40	100
1925	26	98	20	121	265	9.81	36.98	7.55	45.66	100
STATI UNITI										
1909	16 422	19 898	3 594	13 734	53 648	30.61	37.09	6.70	25.60	100
1910	41 967	23 644	5 288	8 809	79 708	52.66	29.66	6.63	11.05	100
1911	75 257	31 341	1 741	12 990	121 329	62.02	25.83	1.44	10.71	100
1912	54 908	22 183	4 577	15 925	97 593	56.26	22.73	4.69	16.32	100
1913	47 605	12 724	16 998	14 669	91 996	51.76	13.83	18.47	15.94	100
1914	67 151	9 924	17 458	26 878	121 411	55.31	8.17	14.38	22.14	100
1915	38 656	6 206	6 688	38 708	90 258	42.81	6.92	7.40	42.87	100
1916	4 233	2 031	2 246	6 845	15 355	27.57	13.29	14.63	44.51	100
1917	5 322	1 912	311	545	8 090	65.80	23.63	3.84	6.73	100
1918	2 289	464	—	1 107	3 860	59.30	12.02	—	28.68	100
1919	43 080	7 645	3 621	11 168	65 514	65.76	11.67	5.53	17.04	100
1920	18 554	12 066	3 742	6 811	41 173	45.06	29.31	9.09	16.54	100
1921	26 674	14 446	5 648	7 285	54 003	49.39	26.75	10.46	13.40	100
1922	7 599	8 414	2 839	7 319	26 171	29.03	32.15	10.85	27.97	100
1923	1 944	6 103	2 073	9 251	19 371	10.04	31.50	10.70	47.76	100
1924	1 479	9 435	2 080	20 365	33 359	4.44	28.29	6.23	61.04	100
1925	2 687	8 007	1 893	14 445	27 032	9.94	29.62	7.00	53.44	100
CENTRO AMERICA										
1909	157	280	40	144	621	25.27	45.10	6.44	23.19	100
1910	178	140	93	195	606	29.37	23.10	15.34	32.19	100
1911	292	110	24	156	582	50.16	18.92	4.12	26.80	100
1912	398	150	9	34	591	67.35	25.38	1.52	5.75	100
1913	346	74	72	210	702	49.30	10.54	10.25	29.91	100
1914	156	23	200	319	698	22.35	3.29	28.65	45.71	100
1915	136	141	3	259	539	25.23	26.16	0.56	48.05	100
1916	6	4	18	21	49	12.24	8.16	36.73	42.87	100
1917	—	—	—	64	64	—	—	—	100—	100
1918	—	—	—	39	39	—	—	—	100—	100
1919	16	—	16	13	45	35.55	—	35.55	28.90	100
1920	10	5	32	16	63	15.87	7.94	50.79	25.40	100
1921	14	—	17	13	44	31.82	—	38.64	29.54	100
1922	11	8	—	22	41	26.83	19.51	—	53.66	100
1923	4	3	28	—	35	11.43	8.57	80.00	—	100
1924	11	2	22	15	50	22.00	4.00	44.00	30.00	100
1925	45	24	3	—	72	62.50	33.33	4.17	—	100

(1) Si veda la nota (1) a pag. 703.

Segue TAV. VI. — Emigrati italiani (capi di famiglia, soli ed affini) rimpatriati da paesi transoceanici, che sbarcarono nei porti del Regno negli anni 1909-1925, classificati secondo i paesi di provenienza e il genere del rimpatrio.

Anni	Cifre effettive					Cifre proporzionali a 100				
	Genere del rimpatrio					Genere del rimpatrio				
	Definitivo	Temporaneo	Incerto	Senza indicazione	Totale	Definitivo	Temporaneo	Incerto	Senza indicazione	Totale
BRASILE										
1909	2 681	1 857	569	1 378	6 485	41.34	28.63	8.78	21.25	100
1910	2 521	1 072	442	1 381	5 416	46.73	19.81	8.16	25.30	100
1911	1 937	878	624	2 342	5 781	33.51	15.19	10.79	40.51	100
1912	2 555	1 114	270	1 142	5 081	50.30	21.92	5.31	22.47	100
1913	3 835	1 201	558	1 938	7 532	50.91	15.95	7.41	25.73	100
1914	5 059	701	1 206	1 284	8 250	61.33	8.49	14.62	15.56	100
1915	3 694	1 154	1 710	3 230	9 788	37.74	11.79	33	33	100
1916	830	289	141	536	1 796	46.23	16.08	7.85	29.84	100
1917	202	224	423	2	851	23.63	26.32	49.82	0.23	100
1918	186	158	257	414	1 015	18.33	15.56	25.32	40.79	100
1919	851	234	184	207	1 476	57.66	15.85	12.47	14.02	100
1920	1 174	581	801	454	3 010	39.01	19.30	26.61	15.08	100
1921	842	469	469	704	2 484	33.90	18.88	18.88	28.34	100
1922	857	364	437	802	2 460	34.84	14.80	17.76	32.60	100
1923	943	547	199	703	2 392	39.42	22.87	8.32	29.39	100
1924	1 406	723	508	486	3 123	45.02	23.15	16.27	15.56	100
1925	1 287	1 227	193	488	3 195	40.28	38.40	6.04	15.28	100
ARGENTINA										
1909	10 329	13 855	4 186	8 659	37 029	27.89	37.41	11.31	23.39	100
1910	11 678	9 037	3 507	10 805	35 027	33.34	25.80	10.01	30.85	100
1911	14 694	6 041	4 138	16 836	41 709	35.23	14.49	9.92	40.36	100
1912	16 356	5 753	2 754	8 933	33 796	48.40	17.02	8.15	26.43	100
1913	19 680	7 309	4 477	9 200	40 666	48.40	17.97	11.01	22.62	100
1914	25 124	3 909	3 854	5 221	38 108	65.92	10.26	10.12	13.70	100
1915	22 078	6 179	7 332	8 959	44 548	49.56	13.87	16.46	20.11	100
1916	7 122	2 187	466	5 343	15 118	47.18	14.47	3.08	35.27	100
1917	2 799	743	1 670	858	6 070	46.12	12.24	27.51	14.13	100
1918	1 105	418	373	774	2 670	41.02	15.65	13.97	29.36	100
1919	2 410	1 261	534	904	5 109	47.17	24.68	10.45	17.70	100
1920	5 837	3 200	1 727	1 081	11 845	49.27	27.02	14.58	9.13	100
1921	3 540	2 008	1 475	2 153	9 176	38.58	21.88	16.08	23.46	100
1922	3 428	1 995	1 819	2 218	9 460	36.24	21.09	19.22	23.45	100
1923	2 800	2 618	1 047	2 318	8 783	31.88	29.81	11.92	26.39	100
1924	4 269	3 696	2 629	2 617	13 211	32.32	27.97	19.90	19.81	100
1925	6 325	6 861	915	3 307	17 408	36.33	39.41	5.26	19.00	100
URUGUAY (1).										
1916	119	49	19	77	264	45.07	18.56	7.20	29.17	100
1917	49	33	24	5	111	44.15	29.73	21.62	4.50	100
1918	46	22	21	58	147	31.29	14.96	14.28	39.47	100
1919	133	35	15	18	201	66.16	17.42	7.46	8.96	100
1920	251	91	53	41	436	57.57	20.87	12.16	9.40	100
1921	156	75	35	110	376	41.49	19.95	9.31	29.25	100
1922	130	41	56	56	283	45.93	14.49	19.79	19.79	100
1923	160	59	59	80	358	44.69	16.48	16.48	22.35	100
1924	255	101	107	34	497	51.31	20.32	21.53	6.84	100
1925	293	218	3	58	572	51.22	38.12	0.52	10.14	100

(1) Per gli emigrati italiani che rimpatriarono dall'Uruguay i dati statistici circa il genere del rimpatrio, si incominciano ad avere dal 1916.

Segue TAV. VI. — Emigrati italiani (capi di famiglia, soli ed affini) rimpatriati da paesi transoceanici che sbarcarono nei porti del Regno negli anni 1909-1925, classificati secondo i paesi di provenienza e il genere del rimpatrio.

Anni	Cifre effettive					Cifre proporzionali a 100				
	Genere del rimpatrio					Genere del rimpatrio				
	Definitivo	Temporaneo	Incerto	Senza indicazione	Totale	Definitivo	Temporaneo	Incerto	Senza indicazione	Totale
ALTRI PAESI DEL SUD AMERICA (1).										
1916	252	98	36	209	595	42.35	16.47	6.05	35.13	100
1917	7	2	24	31	64	10.94	3.12	37.50	48.44	100
1918	6	2	7	57	72	8.33	2.80	9.86	79.01	100
1919	39	28	51	34	152	25.70	18.42	33.51	22.37	100
1920	52	22	101	38	213	24.41	10.33	47.42	17.84	100
1921	21	9	78	52	160	13.12	5.63	48.75	32.50	100
1922	20	24	—	51	95	21.05	25.26	—	53.69	100
1923	27	18	58	—	103	26.21	17.48	56.31	—	100
1924	49	22	54	21	146	33.57	15.06	36.99	14.38	100
1925	127	79	30	11	247	51.42	31.98	12.15	4.45	100
AUSTRALIA (2).										
1923	19	28	—	241	288	6.60	9.72	—	83.68	100
1924	108	156	9	18	291	37.11	53.61	3.09	6.19	100
1925	242	289	4	78	613	39.48	47.15	0.65	12.72	100
ALTRI PAESI (3).										
1916	10	—	5	9	24	41.67	—	20.83	37.50	100
1917	3	—	6	4	13	23.08	—	46.15	30.77	100
1918	—	—	1	2	3	—	—	33.33	66.67	100
1919	—	5	7	3	15	—	33.33	46.67	20.00	100
1920	13	4	17	26	60	21.67	6.67	28.33	43.33	100
1921	7	—	—	9	16	43.75	—	—	56.25	100
1922	7	1	1	4	13	53.85	7.69	7.69	30.77	100
1923	34	16	5	13	68	50.00	23.53	7.35	19.12	100
1924	32	24	8	10	74	43.24	32.43	10.81	13.52	100
1925	11	16	—	33	60	18.33	26.67	—	55.00	100
PAESI TRANSOCEANICI										
1909	29 589	35 890	8 389	23 915	97 783	30.26	36.70	8.58	24.46	100
1910	56 344	33 893	9 330	21 190	120 757	46.65	28.07	7.73	17.55	100
1911	92 180	38 370	6 527	32 324	169 401	54.42	22.65	3.85	19.08	100
1912	74 947	29 410	7 660	26 284	138 301	54.19	21.27	5.54	19—	100
1913	73 357	21 555	22 494	26 668	144 074	50.92	14.96	15.61	18.51	100
1914	100 802	15 171	23 512	34 775	174 260	57.90	8.71	13.44	19.95	100
1915	65 432	13 951	15 848	52 116	147 347	44.37	9.47	10.76	35.40	100
1916	12 681	4 705	3 025	13 221	33 632	37.71	13.99	8.99	39.31	100
1917	8 616	3 001	2 480	1 521	15 618	55.17	19.21	15.88	9.74	100
1918	4 089	1 075	659	2 498	8 321	49.14	12.92	7.92	30.02	100
1919	48 024	9 407	4 564	12 943	74 938	64.09	12.55	6.09	17.27	100
1920	26 392	16 201	6 549	8 606	57 748	45.70	28.06	11.34	14.90	100
1921	32 195	17 702	7 987	10 337	68 171	47.23	25.97	11.64	15.16	100
1922	12 244	10 969	5 197	10 530	38 940	31.44	28.17	13.35	27.04	100
1923	5 958	9 439	3 489	12 693	31 579	18.87	29.89	11.05	40.19	100
1924	7 648	14 236	5 428	23 817	51 129	14.96	27.84	10.62	46.58	100
1925	11 043	16 819	3 061	18 541	49 464	22.33	34.00	6.19	37.48	100

(1) Si veda la nota (2) a pag. 705. — (2) Si veda la nota (3) a pag. 705. — (3) Si veda la nota (1) a pag. 706.



TAVOLA VII.

Passeggeri di classe ed emigrati provenienti da paesi transoceanici che sbarcarono nei porti del Regno negli anni 1905-1925, classificati secondo i paesi di provenienza e la nazionalità.

(Cifre effettive. — Cifre proporzionali a 100).

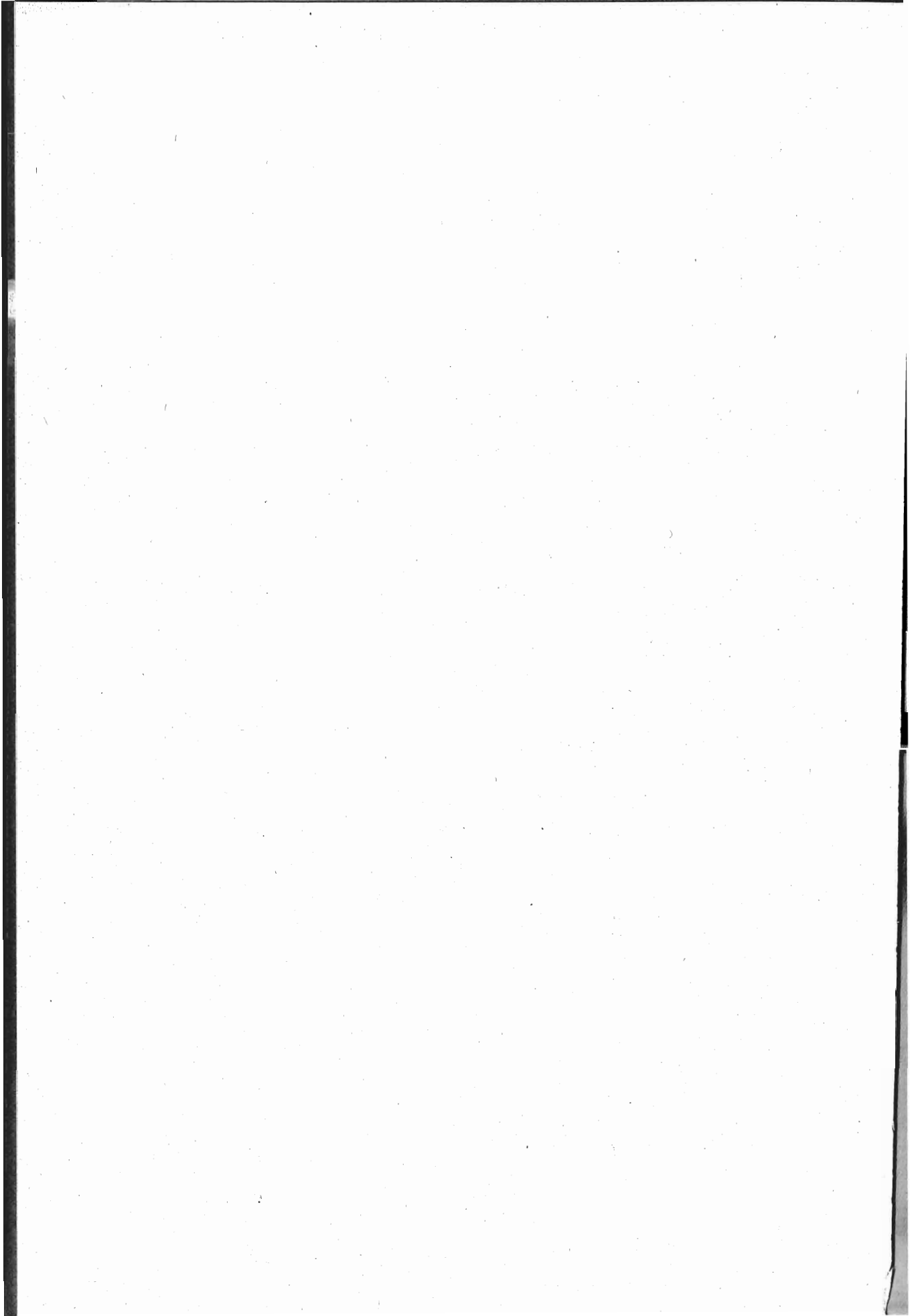
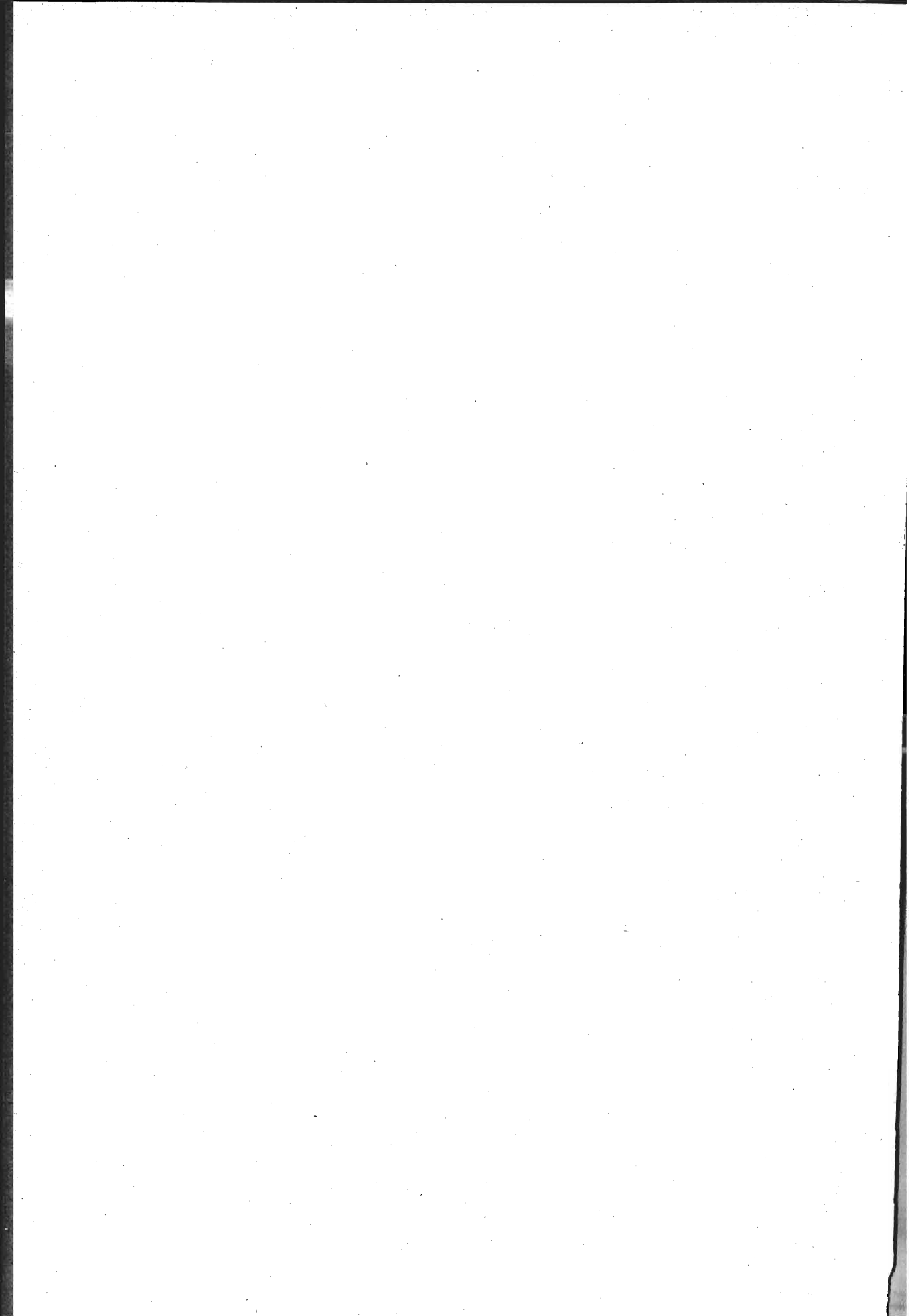

TAV. VII. — Passeggeri di classe ed emigrati provenienti da paesi transoceanici, che sbarcarono nei porti del Regno negli anni 1905-1925, classificati secondo i paesi di provenienza e la nazionalità.

Anni	Cifre effettive			Cifre proporzionali a 100		
	Italiani	Stranieri	Totale	Italiani	Stranieri	Totale
CANADA (1).						
1912	1 372	37	1 409	97.37	2.63	100
1913	3 500	357	3 857	90.74	9.26	100
1914	6 197	214	6 411	96.66	3.34	100
1915	2 430	440	2 870	82.46	17.54	100
1916	496	11	507	97.83	2.17	100
1917	403	10	413	97.58	2.42	100
1918	607	16	623	97.43	2.57	100
1919	2 927	94	3 021	96.89	3.11	100
1920	1 243	365	1 608	77.30	22.70	100
1921	2 679	390	3 069	87.29	12.71	100
1922	642	182	824	77.91	22.09	100
1923	321	44	365	87.95	12.05	100
1924	472	74	546	86.26	13.74	100
1925	412	190	602	68.44	31.56	100
STATI UNITI						
1905	71 124	15 231	86 355	82.36	17.64	100
1906	101 320	15 699	117 019	86.58	13.42	100
1907	169 319	16 574	185 893	91.08	8.92	100
1908	228 557	37 798	266 355	86.13	13.87	100
1909	69 955	16 114	86 069	81.28	18.72	100
1910	98 976	18 517	117 493	84.22	15.78	100
1911	147 819	15 777	163 596	90.36	9.64	100
1912	125 061	17 132	142 193	87.95	12.05	100
1913	120 206	19 024	139 230	86.34	13.66	100
1914	151 520	21 494	173 014	88.09	11.91	100
1915	104 207	4 181	108 388	96.14	3.86	100
1916	19 348	977	20 325	95.19	4.81	100
1917	10 104	420	10 524	96.01	3.99	100
1918	4 827	530	5 357	90.13	9.87	100
1919	86 751	10 207	96 958	89.46	10.54	100
1920	64 306	45 927	110 233	58.34	41.66	100
1921	88 241	25 502	113 743	77.58	22.42	100
1922	47 403	11 588	58 991	80.36	19.64	100
1923	31 669	7 972	39 641	79.89	20.11	100
1924	43 970	12 811	56 781	77.44	22.56	100
1925	38 254	13 364	51 618	74.11	25.89	100

(1) Si veda la nota (1) a pag. 703.

Segue TAV. VII. — *Passeggeri di classe ed emigrati provenienti da paesi transoceanici, che sbarcarono nei porti del Regno negli anni 1905-1925, classificati secondo i paesi di provenienza e la nazionalità.*

Anni	Cifre effettive			Cifre proporzionali a 100		
	Italiani	Stranieri	Totale	Italiani	Stranieri	Totale
CENTRO AMERICA						
1905	1 021	269	1 290	79.15	20.85	100
1906	1 176	247	1 423	82.64	17.36	100
1907	994	92	1 086	91.53	8.47	100
1908	1 375	165	1 540	89.29	10.71	100
1909	1 115	205	1 320	84.47	15.53	100
1910	1 002	281	1 283	78.10	21.90	100
1911	1 044	198	1 242	84.06	15.94	100
1912	990	239	1 229	80.55	19.45	100
1913	1 188	191	1 379	86.15	13.85	100
1914	1 023	169	1 192	85.82	14.18	100
1915	772	163	935	82.57	17.43	100
1916	84	5	89	94.38	5.62	100
1917	75	—	75	100.00	—	100
1918	69	8	77	89.61	10.39	100
1919	81	35	116	69.83	30.17	100
1920	107	30	137	78.10	21.90	100
1921	85	9	94	90.43	9.57	100
1922	64	7	71	90.14	9.86	100
1923	68	15	83	81.93	18.07	100
1924	82	20	102	80.39	19.61	100
1925	168	35	203	82.76	17.24	100
BRASILE						
1905	19 790	1 326	21 116	93.72	6.28	100
1906	18 044	1 896	19 940	90.49	9.51	100
1907	22 044	2 212	24 256	90.88	9.12	100
1908	16 278	1 381	17 659	92.18	7.82	100
1909	15 367	1 864	17 231	89.18	10.82	100
1910	12 539	2 049	14 588	85.95	14.05	100
1911	12 237	2 092	14 329	85.40	14.60	100
1912	10 844	956	11 800	91.89	8.11	100
1913	14 762	2 042	16 804	87.85	12.15	100
1914	15 325	3 467	18 792	81.55	18.45	100
1915	12 652	730	13 382	94.54	5.46	100
1916	2 729	123	2 852	95.09	4.91	100
1917	1 181	12	1 193	98.99	1.01	100
1918	1 341	59	1 400	95.79	4.21	100
1919	3 043	1 093	4 136	73.57	26.43	100
1920	5 849	1 164	7 013	83.40	16.60	100
1921	4 733	596	5 329	88.82	11.18	100
1922	5 052	852	5 904	85.57	14.43	100
1923	4 538	1 118	5 656	80.23	19.77	100
1924	6 118	1 856	7 974	76.72	23.28	100
1925	6 380	3 078	9 458	67.46	32.54	100

Segue Tav. VII. — *Passeggeri di classe ed emigrati provenienti da paesi transoceanici, che sbarcarono nei porti del Regno negli anni 1905-1925, classificati secondo i paesi di provenienza e la nazionalità.*

Anni	Cifre effettive			Cifre proporzionali a 100		
	Italiani	Stranieri	Totale	Italiani	Stranieri	Totale

ARGENTINA

1905	24 745	1 963	26 708	92.65	7.35	100
1906	34 196	3 867	38 063	89.84	10.16	100
1907	53 144	5 298	58 442	90.93	9.07	100
1908	50 399	2 729	53 128	94.86	5.14	100
1909	51 704	3 926	55 630	92.94	7.06	100
1910	49 912	4 732	54 644	91.34	8.66	100
1911	60 135	5 655	65 790	91.40	8.60	100
1912	50 905	3 130	54 035	94.21	5.79	100
1913	57 625	4 879	62 504	92.19	7.81	100
1914	55 727	5 886	61 613	90.45	9.55	100
1915	53 787	1 360	55 147	97.53	2.47	100
1916	19 264	95	19 359	99.51	0.49	100
1917	7 024	25	7 049	99.65	0.35	100
1918	3 312	31	3 343	99.07	0.93	100
1919	9 254	2 139	11 393	81.23	18.77	100
1920	20 692	3 528	24 220	85.43	14.57	100
1921	15 873	2 362	18 235	87.05	12.95	100
1922	16 452	2 770	19 222	85.59	14.41	100
1923	15 112	2 496	17 608	85.83	14.17	100
1924	19 099	2 210	21 309	89.63	10.37	100
1925	23 584	3 665	27 249	86.55	13.45	100

URUGUAY (1).

1916	298	—	298	100.00	—	100
1917	128	2	130	98.46	1.54	100
1918	180	3	183	98.36	1.64	100
1919	381	47	428	89.02	10.98	100
1920	810	53	863	93.86	6.14	100
1921	761	53	814	93.49	6.51	100
1922	573	114	687	83.41	16.59	100
1923	735	110	845	86.98	13.02	100
1924	964	163	1 127	85.54	14.46	100
1925	992	306	1 298	76.43	23.57	100

ALTRI PAESI DEL SUD AMERICA (1).

1916	693	9	702	98.72	1.28	100
1917	94	4	98	95.92	4.08	100
1918	106	13	119	89.08	10.92	100
1919	581	92	673	86.33	13.67	100
1920	776	190	966	80.33	19.67	100
1921	451	105	556	81.12	18.88	100
1922	330	117	447	73.83	26.17	100
1923	380	69	449	84.63	15.37	100
1924	606	74	680	89.12	10.88	100
1925	823	195	1018	80.84	19.16	100

(1) Per i passeggeri di classe ed emigrati provenienti dall'Uruguay e dal Sud America i dati statistici si incominciano ad avere dal 1916.

Segue TAV. VII. — *Passeggeri di classe ed emigrati provenienti da paesi transoceanici, che sbarcarono nei porti del Regno negli anni 1905-1925, classificati secondo i paesi di provenienza e la nazionalità.*

Anni	Cifre effettive			Cifre proporzionali a 100		
	Italiani	Stranieri	Totale	Italiani	Stranieri	Totale
AUSTRALIA (1).						
1923	368	370	738	49.86	50.14	100
1924	396	803	1 199	33.03	66.97	100
1925	737	916	1 653	44.59	55.41	100
ALTRI PAESI (2).						
1916	28	2	30	93.33	6.67	100
1917	20	6	26	76.92	23.08	100
1918	3	—	3	100.00	—	100
1919	15	7	22	68.18	31.82	100
1920	70	6	76	92.11	7.89	100
1921	26	1	27	96.30	3.70	100
1922	21	12	33	63.64	36.36	100
1923	110	99	209	52.63	47.37	100
1924	144	89	233	61.80	38.20	100
1925	117	24	141	82.98	17.02	100
PAESI TRANSOCEANICI						
1905	116 680	18 789	135 469	86.13	13.87	100
1906	154 736	21 709	176 445	87.70	12.30	100
1907	245 501	24 176	269 677	91.04	8.96	100
1908	296 609	42 073	338 682	87.58	12.42	100
1909	138 141	22 109	160 250	86.20	13.80	100
1910	162 429	25 579	188 008	86.39	13.61	100
1911	221 235	23 722	244 957	90.32	9.68	100
1912	189 172	21 494	210 666	89.80	10.20	100
1913	197 281	26 493	223 774	88.16	11.84	100
1914	229 792	31 230	261 022	88.04	11.96	100
1915	173 848	6 874	180 722	96.20	3.80	100
1916	42 940	1 222	44 162	97.24	2.76	100
1917	19 029	479	19 508	97.54	2.46	100
1918	10 445	660	11 105	94.06	5.94	100
1919	103 033	13 714	116 747	88.25	11.75	100
1920	93 853	51 263	145 116	64.67	35.33	100
1921	112 849	29 018	141 867	79.55	20.45	100
1922	70 537	15 642	86 179	81.85	18.15	100
1923	53 301	12 293	65 594	81.26	18.74	100
1924	71 851	18 100	89 951	79.88	20.12	100
1925	71 467	21 773	93 240	76.65	23.35	100

(1) Si veda la nota (3) a pag. 705. — (2) Si veda la nota (1) a pag. 706.

TAVOLE ANALITICHE

EMIGRATI ITALIANI SBARCATI NEI PORTI DEL REGNO
NEGLI ANNI 1905-1925.



TAVOLA I.

Emigrati italiani rimpatriati da paesi transoceanici, che sbarcarono nei porti del Regno negli anni 1905-1925, classificati secondo i paesi di provenienza e il mese in cui avvenne il rimpatrio.

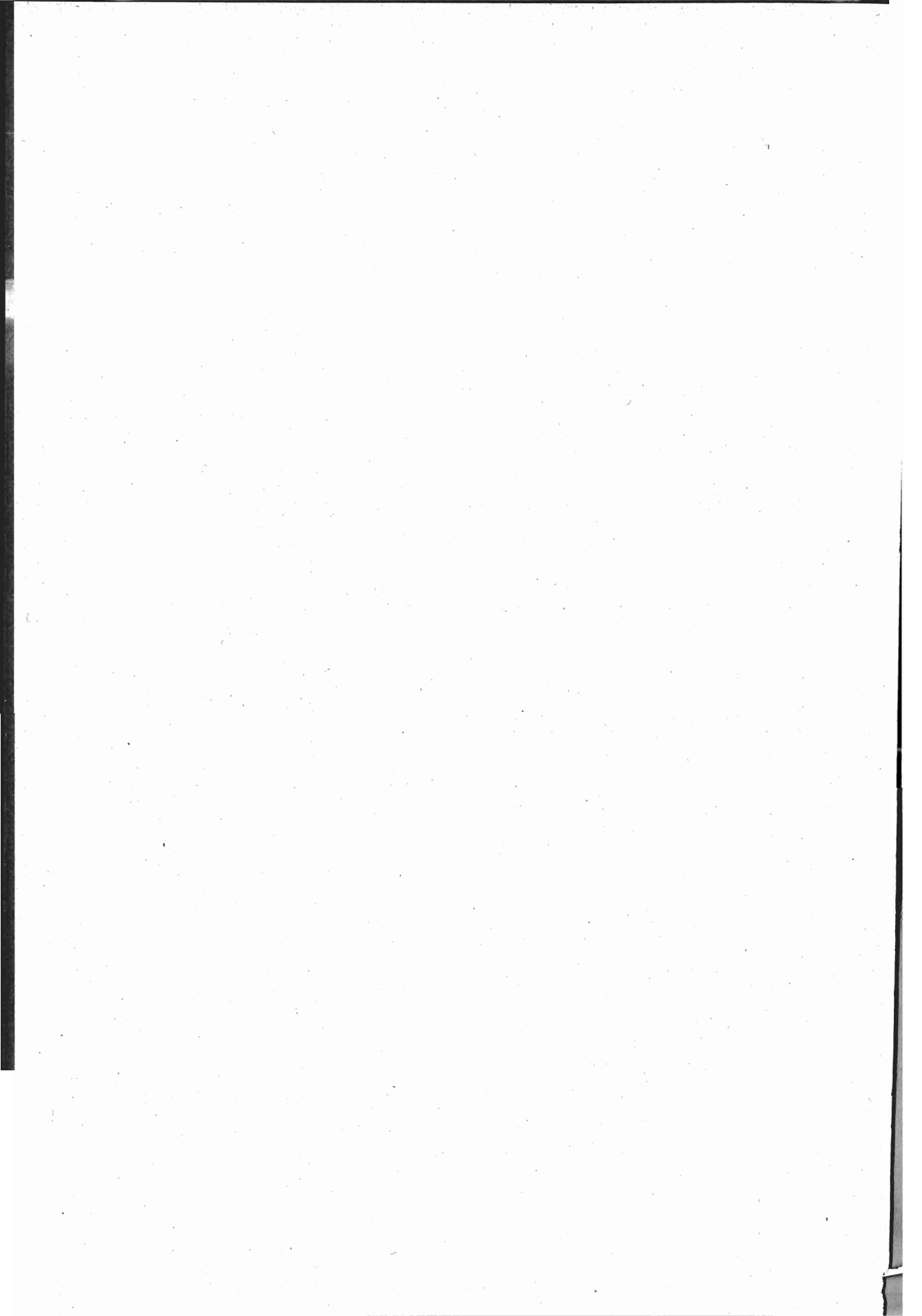
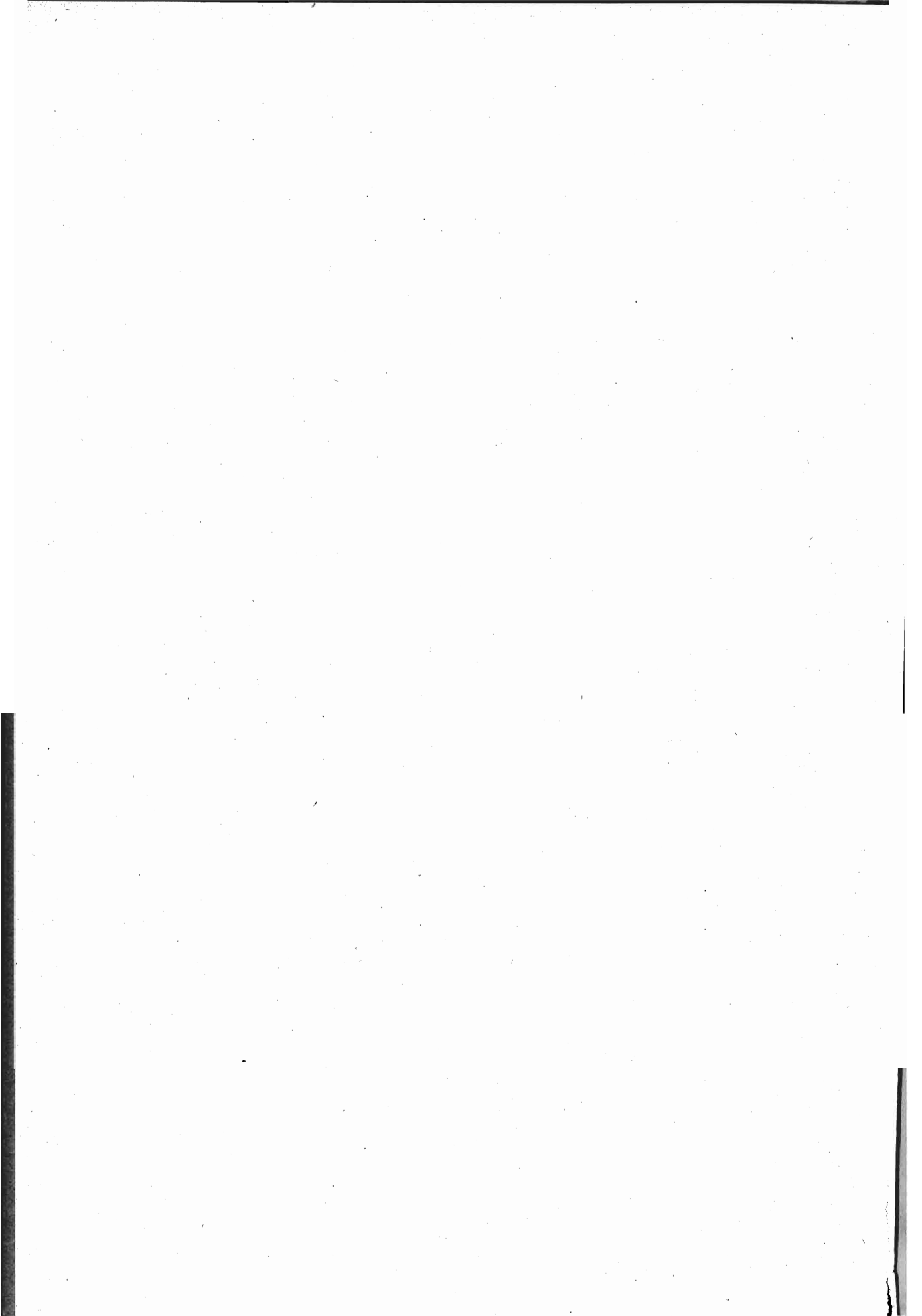

TAV. I. — Emigrati italiani rimpatriati da paesi transoceanici, che sbarcarono nei porti del Regno negli anni 1905-1925, classificati secondo i paesi di provenienza e il mese in cui avvenne il rimpatrio.

Mesi	Paesi di provenienza					Totale
	Stati Uniti	Centro America	Brasile	Piata		
				Argentina	Uruguay	
Anno 1905						
Gennaio	3 928	17	539	485	20	4 989
Febbraio	2 638	32	889	889	39	4 487
Marzo	1 895	31	1 215	2 043	99	5 283
Totale 1° trimestre. . .	8 461	80	2 643	3 417	158	14 759
Aprile	2 552	65	1 500	2 435	123	6 675
Maggio	2 203	119	1 649	3 477	93	7 541
Giugno	4 587	192	1 586	2 188	99	8 652
Totale 2° trimestre. . .	9 342	376	4 735	8 100	315	22 868
Luglio	4 934	59	1 549	2 649	84	9 275
Agosto	6 231	93	1 986	2 550	49	10 909
Settembre	3 880	35	1 946	1 780	117	7 758
Totale 3° trimestre. . .	15 045	187	5 481	6 979	250	27 942
Ottobre	6 425	36	2 682	1 004	47	10 194
Novembre	9 015	19	1 621	810	36	11 511
Dicembre	20 227	58	1 813	1 010	58	23 166
Totale 4° trimestre. . .	35 667	113	6 126	2 824	141	44 871
Totale dell'anno. . .	68 515	756	18 985	21 320	864	110 440
Anno 1906						
Gennaio	4 022	10	415	637	60	5 144
Febbraio	2 692	134	894	1 092	16	4 828
Marzo	2 471	59	1 310	2 464	139	6 443
Totale 1° trimestre. . .	9 185	203	2 619	4 193	215	16 415
Aprile	2 628	44	834	2 481	62	6 049
Maggio	4 118	114	1 866	5 845	117	12 060
Giugno	4 336	166	660	3 744	66	8 972
Totale 2° trimestre. . .	11 082	324	3 360	12 070	245	27 081
Luglio	6 687	95	1 931	5 519	93	14 325
Agosto	9 387	65	849	3 100	52	13 453
Settembre	7 915	54	1 057	1 427	45	10 498
Totale 3° trimestre. . .	23 989	214	3 837	10 046	190	38 276
Ottobre	10 710	55	1 488	969	26	13 248
Novembre	15 751	35	3 086	1 126	57	20 055
Dicembre	26 561	28	2 846	1 226	30	30 691
Totale 4° trimestre. . .	53 022	118	7 420	3 321	113	63 994
Totale dell'anno. . .	97 278	859	17 236	29 630	763	145 766

Segue Tav. I. — Emigrati italiani rimpatriati da paesi transoceanici, che sbarcarono nei porti del Regno negli anni 1905-1925, classificati secondo i paesi di provenienza e il mese in cui avvenne il rimpatrio.

Mesi	Paesi di provenienza					Totale
	Stati Uniti	Centro America	Brasile	Plata		
				Argentina	Uruguay	
Anno 1907						
Gennaio	5 129	4	1 586	1 119	9	7 847
Febbraio	3 113	49	1 475	1 825	25	6 487
Marzo	4 130	84	2 587	6 533	90	13 424
Totale 1° trimestre . . .	12 372	137	5 648	9 477	124	27 758
Aprile	3 108	26	1 692	5 452	90	10 368
Maggio	4 339	220	2 155	5 533	115	12 362
Giugno	6 967	118	1 757	5 106	128	14 076
Totale 2° trimestre . . .	14 414	364	5 604	16 091	333	36 806
Luglio	9 400	61	1 846	5 057	37	16 401
Agosto	13 667	50	1 383	3 507	78	18 685
Settembre	13 073	149	1 649	2 667	72	17 610
Totale 3° trimestre . . .	36 140	260	4 878	11 231	187	52 696
Ottobre	18 208	82	2 248	4 573	171	25 282
Novembre	28 612	57	991	4 194	142	33 996
Dicembre	52 532	28	1 352	3 254	90	57 256
Totale 4° trimestre . . .	99 352	167	4 591	12 021	403	116 534
Totale dell'anno . . .	162 278	928	20 721	48 820	1 047	233 794
Anno 1908						
Gennaio	18 556	47	473	2 741	93	21 910
Febbraio	14 421	32	654	1 648	21	16 776
Marzo	9 077	59	976	3 971	23	14 106
Totale 1° trimestre . . .	42 054	138	2 103	8 360	137	52 792
Aprile	17 523	148	1 442	5 595	77	24 785
Maggio	31 539	98	1 209	5 524	85	38 455
Giugno	19 925	153	1 829	5 840	93	27 840
Totale 2° trimestre . . .	68 987	399	4 480	16 950	255	91 080
Luglio	22 875	108	1 645	6 515	99	31 042
Agosto	20 582	75	908	3 515	86	25 166
Settembre	18 709	96	1 127	2 229	41	22 202
Totale 3° trimestre . . .	61 966	279	3 680	12 250	226	78 410
Ottobre	16 995	79	1 554	2 012	16	20 656
Novembre	13 655	116	1 817	2 221	59	17 868
Dicembre	17 061	49	1 041	1 646	46	19 843
Totale 4° trimestre . . .	47 711	244	4 412	5 879	121	58 367
Totale dell'anno . . .	220 718	1 060	14 675	43 457	739	280 649

Segue TAV. I. — Emigrati italiani rimpatriati da paesi transoceanici, che sbarcarono nei porti del Regno negli anni 1905-1925, classificati secondo i paesi di provenienza e il mese in cui avvenne il rimpatrio.

Mesi	Paesi di provenienza					Totale
	Stati Uniti	Centro America	Brasile	Plata		
				Argentina	Uruguay	
Anno 1909						
Gennaio	3 085	20	651	1 789	31	5 576
Febbraio	2 492	27	684	2 893	59	6 155
Marzo	2 141	57	785	4 420	65	7 468
Totale 1° trimestre. . .	7 718	104	2 120	9 102	155	19 199
Aprile	2 564	90	1 467	5 990	150	10 261
Maggio	2 749	111	1 568	6 365	165	10 958
Giugno	4 235	139	999	6 584	221	12 178
Totale 2° trimestre. . .	9 548	340	4 034	18 939	536	33 397
Luglio	5 032	81	1 140	4 999	146	11 398
Agosto	5 441	68	942	3 797	93	10 341
Settembre	6 019	52	1 250	2 406	67	9 794
Totale 3° trimestre. . .	16 492	201	3 332	11 202	306	31 533
Ottobre	6 102	48	1 782	1 793	50	9 775
Novembre	8 300	23	1 554	1 388	44	11 309
Dicembre	15 969	16	1 249	1 651	66	18 951
Totale 4° trimestre. . .	30 371	87	4 585	4 832	160	40 035
Totale dell'anno. . .	64 129	732	14 071	44 075	1 157	124 164
Anno 1910						
Gennaio	4 020	18	533	1 236	20	5 827
Febbraio	2 615	29	411	2 155	61	5 271
Marzo	3 362	55	1 019	5 911	130	10 477
Totale 1° trimestre. . .	9 997	102	1 963	9 302	211	21 575
Aprile	3 429	66	1 081	3 990	95	8 661
Maggio	5 108	127	1 313	4 682	184	11 414
Giugno	5 268	115	1 177	5 629	154	12 343
Totale 2° trimestre. . .	13 805	308	3 571	14 301	433	32 418
Luglio	6 450	109	979	6 205	168	13 911
Agosto	8 427	61	756	4 526	53	13 823
Settembre	7 480	37	768	2 205	110	10 600
Totale 3° trimestre. . .	22 357	207	2 503	12 936	331	38 334
Ottobre	9 177	52	1 130	1 747	56	12 162
Novembre	15 678	18	980	1 682	29	18 387
Dicembre	21 934	33	661	1 808	52	24 488
Totale 4° trimestre. . .	46 789	103	2 771	5 237	137	55 037
Totale dell'anno. . .	92 948	720	10 808	41 776	1 112	147 364

Segue TAV. I. — Emigrati italiani rimpatriati da paesi transoceanici, che sbarcarono nei porti del Regno negli anni 1905-1925, classificati secondo i paesi di provenienza e il mese in cui avvenne il rimpatrio.

Anno 1911

Mesi	Paesi di provenienza					Totale
	Stati Uniti	Centro America	Brasile	Plata		
				Argentina	Uruguay	
Gennaio	5 654	46	293	1 692	28	7 713
Febbraio	3 873	32	605	4 073	81	8 664
Marzo	4 822	33	776	7 152	48	12 331
Totale 1° trimestre . . .	13 849	111	1 674	12 917	157	28 708
Aprile	4 958	119	1 111	6 175	132	12 495
Maggio	6 633	135	1 524	7 771	168	16 231
Giugno	8 091	93	1 490	6 757	342	16 773
Totale 2° trimestre . . .	19 682	347	4 125	20 703	642	45 499
Luglio	10 956	79	948	5 498	115	17 596
Agosto	9 162	70	875	4 429	107	14 643
Settembre	13 159	36	791	1 817	50	15 853
Totale 3° trimestre . . .	33 277	185	2 614	11 744	272	48 092
Ottobre	13 318	21	969	1 831	57	16 196
Novembre	22 896	—	617	1 286	44	24 843
Dicembre	36 674	24	509	1 747	83	39 097
Totale 4° trimestre . . .	72 888	45	2 155	4 864	184	80 136
Totale dell'anno . . .	139 606	688	10 568	50 228	1 255	202 435

Anno 1912

Mesi	Paesi di provenienza						Totale
	Canada	Stati Uniti	Centro America	Brasile	Plata		
					Argentina	Uruguay	
Gennaio	—	8 453	36	363	1 417	29	10 298
Febbraio	—	5 213	38	605	2 686	103	8 645
Marzo	—	3 998	25	656	3 141	25	7 845
Totale 1° trimestre . . .	—	17 664	99	1 624	7 244	157	26 788
Aprile	—	4 825	80	840	5 159	119	11 023
Maggio	36	6 089	135	1 104	4 753	112	12 229
Giugno	22	5 720	82	976	4 805	147	11 752
Totale 2° trimestre . . .	58	16 634	297	2 920	14 717	378	35 004
Luglio	39	6 874	80	1 115	6 755	126	14 989
Agosto	—	8 332	109	805	5 378	44	14 668
Settembre	77	11 589	61	755	3 002	108	15 592
Totale 3° trimestre . . .	116	26 795	250	2 675	15 135	278	45 249
Ottobre	134	9 700	32	644	1 884	61	12 455
Novembre	393	14 057	21	575	1 613	32	16 691
Dicembre	638	31 376	18	593	2 040	54	34 719
Totale 4° trimestre . . .	1 165	55 133	71	1 812	5 537	147	63 865
Totale dell'anno . . .	1 339	116 226	717	9 031	42 633	960	170 906

Segue Tav. I. — Emigrati italiani rimpatriati da paesi transoceanici, che sbarcarono nei porti del Regno negli anni 1905-1925, classificati secondo i paesi di provenienza e il mese in cui avvenne il rimpatrio.

Mesi	Paesi di provenienza						Altri paesi (1)	Totale
	Canada	Stati Uniti	Centro America	Brasile	Plata			
					Argen- tina	Uruguay		
Anno 1913								
Gennaio	81	7 635	23	472	1 885	50	—	10 146
Febbraio	32	5 952	5	562	3 086	31	—	9 668
Marzo	37	4 594	32	968	4 540	59	—	10 230
Totale 1° trimestre	150	18 181	60	2 002	9 511	140	—	30 044
Aprile	8	3 871	34	1 227	6 273	144	—	11 557
Maggio	11	5 018	86	1 338	5 286	113	—	11 852
Giugno	46	5 924	139	1 537	5 530	104	—	13 280
Totale 2° trimestre	65	14 813	259	4 102	17 089	361	—	36 689
Luglio	82	6 139	213	1 249	7 721	171	—	15 575
Agosto	247	9 559	90	1 194	5 701	75	—	16 866
Settembre	378	9 038	44	832	2 679	26	4	13 001
Totale 3° trimestre	707	24 736	347	3 275	16 101	272	4	45 442
Ottobre	380	9 969	64	1 601	2 917	41	2	14 974
Novembre	593	15 637	—	910	2 006	49	9	19 204
Dicembre	1 456	24 611	103	852	2 588	76	1	29 687
Totale 4° trimestre	2 429	50 217	167	3 363	7 511	166	12	63 865
Totale dell'anno	3 351	107 947	833	12 742	50 212	939	16	176 040
Anno 1914								
Gennaio	162	5 559	51	576	2 443	37	125	8 953
Febbraio	107	5 878	96	682	3 706	53	74	10 596
Marzo	43	3 837	39	1 239	4 927	70	34	10 189
Totale 1° trimestre	312	15 274	186	2 497	11 076	160	233	29 738
Aprile	26	5 551	53	1 918	5 028	128	55	12 759
Maggio	11	6 421	62	1 402	5 099	109	113	13 217
Giugno	63	10 511	243	2 023	6 512	125	50	19 527
Totale 2° trimestre	100	22 483	358	5 343	16 639	362	218	45 503
Luglio	105	10 221	22	1 579	6 487	130	76	18 620
Agosto	210	12 290	159	755	5 366	—	41	18 821
Settembre	1 626	14 302	26	945	2 339	207	11	19 456
Totale 3° trimestre	1 941	36 813	207	3 279	14 192	337	128	56 897
Ottobre	1 185	14 540	25	246	1 169	73	122	17 360
Novembre	1 080	24 047	34	659	2 390	29	29	28 268
Dicembre	1 506	27 335	—	841	1 891	95	60	31 728
Totale 4° trimestre	3 771	65 922	59	1 746	5 450	197	211	77 356
Totale dell'anno	6 124	140 492	810	12 865	47 357	1 056	790	209 494

(1) Per mancanza di dati particolareggiati è stato possibile di dare soltanto in questa tavola le cifre dei rimpatriati di altri paesi transoceanici negli anni 1913, 1914 e 1915. Ciò spiega le differenze che si notano per i detti anni fra le cifre di questa e quelle delle altre tavole.

Segue Tav. I. — Emigrati italiani rimpatriati da paesi transoceanici, che sbarcarono nei porti del Regno negli anni 1905-1925, classificati secondo i paesi di provenienza e il mese in cui avvenne il rimpatrio.

Mesi	Paesi di provenienza								Totale
	Canada	Stati Uniti	Centro America	Brasile	Plata		Altri paesi del Sud America	Altri paesi (1)	
					Argentina	Uruguay			
Anno 1915									
Gennaio	383	5 308	26	424	1 561	44	—	8	7 754
Febbraio	46	4 063	6	564	2 467	69	—	8	7 223
Marzo	132	3 973	32	489	2 515	62	—	5	7 208
Totale 1° trimestre. . .	561	13 344	64	1 477	6 543	175	—	21	22 185
Aprile	32	3 121	52	527	3 280	91	—	34	7 137
Maggio	50	3 536	32	545	3 144	97	—	18	7 422
Giugno	13	2 166	52	960	4 001	164	—	4	7 360
Totale 2° trimestre. . .	95	8 823	136	2 032	10 425	352	—	56	21 919
Luglio	96	13 650	78	1 701	7 530	184	—	16	23 255
Agosto	56	17 239	157	3 266	9 103	96	—	16	29 933
Settembre	715	19 009	96	954	5 192	65	—	20	26 051
Totale 3° trimestre. . .	867	49 898	331	5 921	21 825	345	—	52	79 239
Ottobre	494	12 798	51	1 147	5 805	59	—	57	20 411
Novembre	205	10 218	25	680	4 426	83	—	35	15 672
Dicembre	127	3 556	14	232	1 238	46	—	7	5 220
Totale 4° trimestre. . .	826	26 572	90	2 059	11 469	188	—	99	41 303
Totale dell'anno . . .	2 349	98 637	621	11 489	50 262	1 060	—	228	164 646
Anno 1916									
Gennaio	100	3 052	—	50	716	7	2	—	3 927
Febbraio	61	921	—	223	1 838	27	1	—	3 071
Marzo	7	423	11	236	1 447	39	11	—	2 174
Totale 1° trimestre. . .	168	4 396	11	509	4 001	73	14	—	9 172
Aprile	5	597	—	163	1 164	20	1	1	1 951
Maggio	20	1 267	15	179	1 675	16	326	4	3 502
Giugno	29	1 061	—	76	844	4	73	—	2 087
Totale 2° trimestre. . .	54	2 925	15	418	3 683	40	400	5	7 540
Luglio	13	650	—	182	2 510	34	7	3	3 399
Agosto	13	1 359	—	234	1 441	—	62	—	3 109
Settembre	38	2 364	27	366	2 082	49	35	8	4 969
Totale 3° trimestre. . .	64	4 373	27	782	6 033	83	104	11	11 477
Ottobre	38	1 694	—	—	238	—	—	2	1 972
Novembre	63	1 832	—	289	2 223	41	—	6	4 454
Dicembre	76	2 028	10	307	1 856	53	94	—	4 424
Totale 4° trimestre. . .	177	5 554	10	596	4 317	94	94	8	10 850
Totale dell'anno. . .	463	17 248	63	2 305	18 034	290	612	24	39 039

(1) Si veda la nota (1) a pag. 821.

Segue TAV. I. — Emigrati italiani rimpatriati da paesi transoceanici, che sbarcarono nei porti del Regno negli anni 1905-1925, classificati secondo i paesi di provenienza e il mese in cui avvenne il rimpatrio.

Mesi	Paesi di provenienza								Totale
	Canada	Stati Uniti	Centro America	Brasile	Plata		Altri paesi del Sud America	Altri paesi	
					Argentina	Uruguay			
Anno 1917									
Gennaio	26	736	—	1	1	—	—	—	764
Febbraio	34	437	—	118	1 186	41	8	2	1 826
Marzo	16	196	10	133	964	15	29	3	1 366
Totale 1° trimestre. . .	76	1 369	10	252	2 151	56	37	5	3 956
Aprile	13	404	—	77	646	—	—	2	1 142
Maggio	15	574	—	—	556	—	—	—	1 145
Giugno	29	626	41	103	360	6	8	—	1 173
Totale 2° trimestre. . .	57	1 604	41	180	1 562	6	8	2	3 460
Luglio	15	1 021	—	135	806	7	—	4	1 988
Agosto	40	1 300	—	—	626	—	—	—	1 966
Settembre	10	575	—	69	221	11	—	—	886
Totale 3° trimestre. . .	65	2 896	—	204	1 653	18	—	4	4 840
Ottobre	—	—	—	150	839	19	10	1	1 019
Novembre	131	2 481	20	—	215	9	11	—	2 867
Dicembre	40	421	—	111	155	14	1	1	743
Totale 4° trimestre. . .	171	2 902	20	261	1 209	42	22	2	4 629
Totale dell'anno. . .	369	8 771	71	897	6 575	122	67	13	16 885
Anno 1918									
Gennaio	34	629	—	261	378	24	1	2	1 329
Febbraio	29	794	—	124	161	17	6	1	1 132
Marzo	28	377	—	59	200	19	23	—	706
Totale 1° trimestre. . .	91	1 800	—	444	739	60	30	3	3 167
Aprile	6	379	—	110	247	17	—	—	759
Maggio	—	—	—	132	239	18	4	—	393
Giugno	—	—	24	23	381	16	23	—	467
Totale 2° trimestre. . .	6	379	24	265	867	51	27	—	1 619
Luglio	—	—	—	—	—	—	—	—	—
Agosto	—	—	—	90	439	25	2	—	556
Settembre	9	470	16	40	341	—	11	—	887
Totale 3° trimestre. . .	9	470	16	130	780	25	13	—	1 443
Ottobre	—	—	—	31	176	12	1	—	220
Novembre	—	—	—	111	372	25	1	—	509
Dicembre	426	1 408	18	88	120	—	7	—	2 067
Totale 4° trimestre. . .	426	1 408	18	230	668	37	9	—	2 796
Totale dell'anno. . .	532	4 057	58	1 069	3 054	173	79	3	9 025

Segue Tav. I. — Emigrati italiani rimpatriati da paesi transoceanici, che sbarcarono nei porti del Regno negli anni 1905-1925, classificati secondo i paesi di provenienza e il mese in cui avvenne il rimpatrio.

Mesi	Paesi di provenienza							Totale	
	Canada	Stati Uniti	Centro America	Brasile	Plata		Altri paesi del Sud America		Altri paesi
					Argentina	Uruguay			
Anno 1919									
Gennaio	—	—	—	—	325	19	8	—	352
Febbraio	120	2 273	—	—	—	—	—	—	2 393
Marzo	164	5 668	—	—	49	—	—	—	5 881
Totale 1° trimestre. . .	284	7 941	—	—	374	19	8	—	8 626
Aprile	144	4 135	20	—	561	24	65	—	4 949
Maggio	190	6 163	—	238	880	12	10	—	7 493
Giugno	326	7 885	—	143	589	23	2	—	8 968
Totale 2° trimestre. . .	660	18 183	20	381	2 030	59	77	—	21 410
Luglio	390	13 621	22	219	1 218	57	95	6	15 628
Agosto	84	2 387	—	231	751	37	—	—	3 490
Settembre	508	11 680	21	—	—	—	66	—	12 275
Totale 3° trimestre. . .	982	27 688	43	450	1 969	94	161	6	31 393
Ottobre	186	7 020	—	678	1 127	56	—	—	9 067
Novembre	413	9 097	—	290	1 099	37	—	6	10 942
Dicembre	261	6 981	—	331	798	15	6	3	8 395
Totale 4° trimestre. . .	860	23 098	—	1 299	3 024	108	6	9	28 404
Totale dell'anno. . .	2 786	76 910	63	2 130	7 397	280	252	15	89 833
Anno 1920									
Gennaio	204	4 865	2	213	544	18	25	—	5 871
Febbraio	83	1 863	—	89	434	12	—	8	2 489
Marzo	33	3 155	—	369	1 234	57	—	4	4 852
Totale 1° trimestre. . .	320	9 883	2	671	2 212	87	25	12	13 212
Aprile	9	2 455	20	546	1 499	57	60	17	4 663
Maggio	49	3 484	21	228	1 840	47	83	2	5 754
Giugno	38	5 379	—	661	1 918	104	19	6	8 125
Totale 2° trimestre. . .	96	11 318	41	1 435	5 257	208	162	25	18 542
Luglio	50	5 602	—	600	3 547	172	—	5	9 976
Agosto	82	4 129	29	612	2 072	74	91	3	7 092
Settembre	124	5 926	—	653	2 062	30	—	2	8 797
Totale 3° trimestre. . .	256	15 657	29	1 865	7 681	276	91	10	25 865
Ottobre	95	4 372	7	346	1 768	22	45	2	6 657
Novembre	139	5 323	—	119	353	1	—	2	5 937
Dicembre	261	6 854	8	228	882	36	7	9	8 285
Totale 4° trimestre. . .	495	16 549	15	693	3 003	59	52	13	20 879
Totale dell'anno. . .	1 167	53 407	87	4 664	18 153	630	330	60	78 498

Segue TAV. I. — Emigrati italiani rimpatriati da paesi transoceanici che sbarcarono nei porti del Regno negli anni 1905-1925, classificati secondo i paesi di provenienza e il mese in cui avvenne il rimpatrio.

Mesi	Paesi di provenienza							Totale	
	Canada	Stati Uniti	Centro America	Brasile	Plata		Altri paesi del Sud America		Altri paesi
					Argentina	Uruguay			
Anno 1921									
Gennaio	66	3 188	—	105	427	3	—	3	3 792
Febbraio	95	2 454	8	26	311	22	15	—	2 931
Marzo	46	3 507	—	282	1 060	27	—	7	4 929
Totale 1° trimestre . . .	207	9 149	8	413	1 798	52	15	10	11 652
Aprile	48	3 433	17	554	1 664	52	50	—	5 818
Maggio	85	5 080	—	337	1 839	76	—	—	7 417
Giugno	94	5 559	—	441	1 388	107	37	4	7 630
Totale 2° trimestre. . .	227	14 072	17	1 332	4 891	235	87	4	20 865
Luglio	45	5 926	—	723	2 948	72	6	2	9 722
Agosto	289	10 046	16	637	1 755	83	103	—	12 929
Settembre	634	9 594	—	187	758	18	—	—	11 191
Totale 3° trimestre. . .	968	25 566	16	1 547	5 461	173	109	2	33 842
Ottobre	297	8 036	—	155	407	14	—	—	8 909
Novembre	502	6 355	—	252	466	31	—	—	7 606
Dicembre	276	9 938	16	229	530	15	38	—	11 042
Totale 4° trimestre. . .	1 075	24 329	16	636	1 403	60	38	—	27 557
Totale dell'anno. . .	2 477	73 116	57	3 928	13 553	520	249	16	93 916
Anno 1922									
Gennaio	25	2 053	—	135	385	12	—	1	2 611
Febbraio	34	1 616	—	89	378	17	—	—	2 134
Marzo	20	1 822	21	399	1 267	44	45	1	3 619
Totale 1° trimestre . . .	79	5 491	21	623	2 030	73	45	2	8 364
Aprile	22	3 635	—	548	1 365	29	—	—	5 599
Maggio	41	2 731	—	464	1 964	83	—	2	5 285
Giugno	32	4 547	—	346	2 150	76	—	5	7 156
Totale 2° trimestre. . .	95	10 913	—	1 358	5 479	188	—	7	18 040
Luglio	100	3 509	31	605	2 462	39	92	4	6 842
Agosto	9	3 541	—	370	1 193	24	—	—	5 137
Settembre	40	3 591	—	329	783	22	—	—	4 765
Totale 3° trimestre. . .	149	10 641	31	1 304	4 438	85	92	4	16 744
Ottobre	10	2 405	—	314	572	10	—	—	3 311
Novembre	73	3 608	5	187	350	17	22	2	4 264
Dicembre	129	3 823	—	154	296	15	—	—	4 422
Totale 4° trimestre. . .	212	9 841	5	655	1 218	42	22	2	11 997
Totale dell'anno. . .	535	36 886	57	3 940	13 165	388	159	15	55 145

Segue Tav. I. — Emigrati italiani rimpatriati da paesi transoceanici, che sbarcarono nei porti del Regno negli anni 1905-1925, classificati secondo i paesi di provenienza e il mese in cui avvenne il rimpatrio.

Mesi	Paesi di provenienza								Totale	
	Canadà	Stati Uniti	Centro America	Brasile	Plata		Altri paesi del Sud America	Austra- lia		Altri paesi
					Argen- tina	Uruguay				
Anno 1923										
Gennaio	13	589	—	126	377	16	—	35	1	1 157
Febbraio	7	991	11	205	676	31	3	—	2	1 926
Marzo	24	1 349	—	281	1 052	23	15	133	8	2 885
Totale 1° trimestre . . .	44	2 929	11	612	2 105	70	18	168	11	5 968
Aprile	45	1 277	—	328	1 395	65	—	51	1	3 162
Maggio	17	2 119	—	346	1 058	43	—	—	—	3 583
Giugno	20	1 596	31	458	1 871	77	95	66	6	4 220
Totale 2° trimestre . . .	82	4 992	31	1 132	4 324	185	95	117	7	10 965
Luglio	10	2 076	—	347	1 343	40	—	—	26	3 842
Agosto	8	2 191	9	353	1 267	44	27	17	27	3 943
Settembre	12	1 946	—	198	448	13	—	7	—	2 624
Totale 3° trimestre . . .	30	6 213	9	898	3 058	97	27	24	53	10 409
Ottobre	60	2 986	—	307	566	33	—	21	—	3 973
Novembre	42	3 072	—	202	524	30	—	10	22	3 902
Dicembre	14	4 167	3	187	575	45	17	13	2	5 023
Totale 4° trimestre . . .	116	10 225	3	696	1 665	108	17	44	24	12 898
Totale dell'anno . . .	272	24 359	54	3 338	11 152	460	157	353	95	40 240
Anno 1924										
Gennaio	—	2 293	—	173	556	37	—	28	2	3 089
Febbraio	5	1 356	2	157	764	24	21	21	4	2 354
Marzo	20	1 437	—	361	1 445	50	—	21	1	3 335
Totale 1° trimestre . . .	25	5 086	2	691	2 765	111	21	70	7	8 778
Aprile	6	2 245	16	528	1 879	77	35	46	4	4 836
Maggio	16	2 553	—	347	1 273	69	—	32	4	4 204
Giugno	174	4 258	9	843	3 063	122	56	67	4	8 596
Totale 2° trimestre . . .	196	9 056	25	1 718	6 215	268	91	145	12	17 726
Luglio	11	4 021	—	361	2 275	62	—	16	17	6 763
Agosto	29	3 670	13	224	984	36	41	19	8	5 024
Settembre	32	3 193	16	396	1 042	25	25	14	6	4 749
Totale 3° trimestre . . .	72	10 884	29	981	4 301	123	66	49	31	16 536
Ottobre	37	3 873	—	522	752	35	—	14	14	5 247
Novembre	46	3 828	—	382	825	20	—	24	5	5 130
Dicembre	91	7 111	6	322	793	36	26	20	10	8 415
Totale 4° trimestre . . .	174	14 812	6	1 226	2 370	91	26	58	29	18 792
Totale dell'anno . . .	467	39 838	62	4 616	15 651	598	204	322	79	61 832

Segue Tav. I. — Emigrati italiani rimpatriati da paesi transoceanici, che sbarcarono nei porti del Regno negli anni 1905-1925, classificati secondo i paesi di provenienza e il mese in cui avvenne il rimpatrio.

Mesi	Paesi di provenienza								Totale	
	Canada	Stati Uniti	Centro America	Brasile	Plata		Altri paesi del Sud America	Australi		Altri paesi
					Argentina	Uruguay				
Anno 1925										
Gennaio	18	1 173	3	176	894	26	31	16	9	2 346
Febbraio	44	1 731	4	237	1 389	35	40	64	1	3 545
Marzo	7	705	—	367	1 595	42	—	51	5	2 772
Totale 1° trimestre . . .	69	3 609	7	780	3 878	103	71	131	15	8 663
Aprile	12	2 318	7	541	2 257	72	17	50	5	5 279
Maggio	15	2 300	30	604	2 424	104	43	121	3	5 644
Giugno	34	3 400	26	590	2 561	90	32	46	1	6 780
Totale 2° trimestre . . .	61	8 018	63	1 735	7 242	266	92	217	9	17 703
Luglio	6	4 558	23	403	2 510	70	44	135	17	7 771
Agosto	16	3 101	6	363	1 735	64	26	16	3	5 330
Settembre	47	2 977	8	448	1 661	56	31	10	2	5 240
Totale 3° trimestre . . .	69	10 636	37	1 219	5 906	190	101	161	22	18 341
Ottobre	16	2 837	—	283	977	49	14	22	4	4 202
Novembre	64	3 708	17	299	1 064	30	17	16	11	5 226
Dicembre	95	5 281	1	284	1 005	46	17	120	7	6 856
Totale 4° trimestre . . .	175	11 826	18	866	3 046	125	48	158	22	16 234
Totale dell'anno . . .	374	34 089	125	4 600	20 072	684	312	667	68	60 991



TAVOLA II.

Emigrati italiani rimpatriati da paesi transoceanici, che sbarcarono nei porti del Regno negli anni 1905-1925, classificati secondo i paesi di provenienza, le provincie e regioni di destinazione e il sesso.

TAV. II. — Emigrati italiani rimpatriati da paesi transoceanici, che sbarcarono nei porti di destinazione e il sesso.

Anno

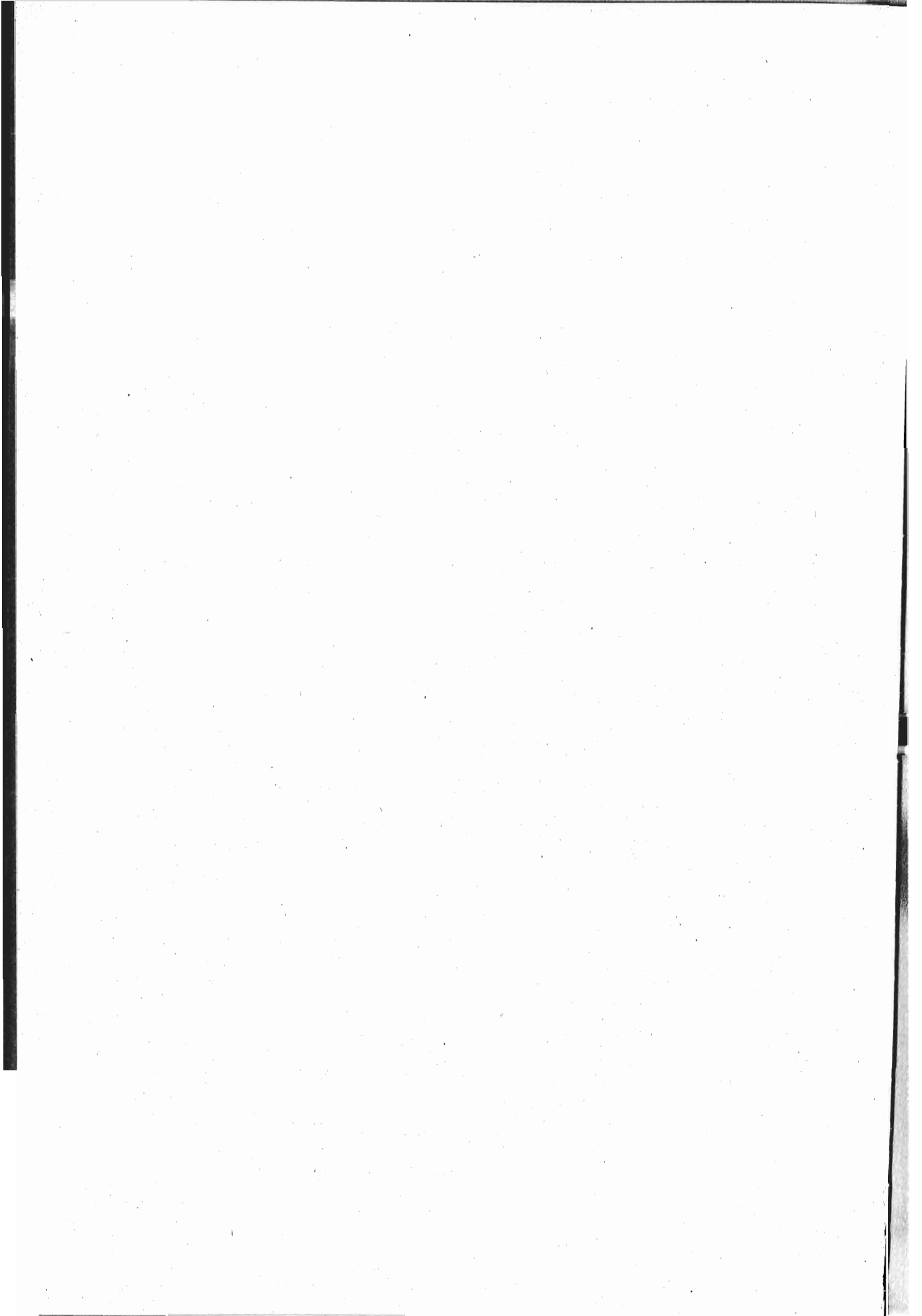
Provincie e regioni di destinazione	Paesi di					
	Stati Uniti			Centro America		
	M.	F.	Totale	M.	F.	Totale
Alessandria	86	49	135	18	2	20
Cunco	28	11	39	6	—	6
Novara	81	49	130	6	4	10
Torino	132	35	167	15	2	17
PIEMONTE	327	144	471	45	8	53
Genova	780	269	1049	84	6	90
Imperia (già Porto Maurizio)	7	—	7	3	1	4
LIGURIA	787	269	1056	87	7	94
Bergamo	22	4	26	4	1	5
Brescia	36	19	55	—	—	—
Como	98	42	140	4	—	4
Cremona	8	1	9	2	—	2
Mantova	10	1	11	4	—	4
Milano	196	43	239	11	2	13
Pavia	61	24	85	—	—	—
Sondrio	34	3	37	1	—	1
LOMBARDIA	465	137	602	26	3	29
Belluno	47	8	55	11	—	11
Padova	8	—	8	1	—	1
Rovigo	19	6	25	3	1	4
Treviso	49	14	63	1	—	1
Udine	78	5	83	6	—	6
Venezia	43	15	58	—	—	—
Verona	43	12	55	1	—	1
Vicenza	28	2	30	—	—	—
VENETO	315	62	377	23	1	24
Bologna	57	23	80	5	1	6
Ferrara	38	11	49	3	—	3
Forlì	26	1	27	2	—	2
Modena	41	9	50	6	—	6
Parma	108	51	159	1	—	1
Piacenza	61	35	96	1	—	1
Ravenna	5	2	7	—	—	—
Reggio nell'Emilia	17	7	24	3	—	3
EMILIA	353	139	492	21	1	22
Arezzo	17	4	21	—	—	—
Firenze	69	20	89	5	—	5
Grosseto	5	—	5	—	—	—
Livorno	16	5	21	5	2	7
Lucca	324	87	411	8	3	11
Massa e Carrara	98	20	118	2	—	2
Pisa	57	16	73	—	—	—
Siena	2	—	2	1	—	1
TOSCANA	588	152	740	21	5	26

del Regno negli anni 1905-1925, classificati secondo i paesi di provenienza, le provincie e regioni.
1905.

provenienza			Totale					
Brasile			Plata			Totale		
M.	F.	Totale	M.	F.	Totale	M.	F.	Totale
85	46	131	1 013	236	1 249	1 202	333	1 535
52	29	81	928	213	1 141	1 014	253	1 267
85	49	134	447	84	531	619	186	805
180	75	205	883	259	1 142	1 160	371	1 531
352	199	551	3 271	792	4 063	3 995	1 143	5 138
228	137	365	1 158	287	1 445	2 250	699	2 949
11	8	19	44	11	55	65	20	85
239	145	384	1 202	298	1 500	2 315	719	3 034
147	73	220	100	27	127	273	105	378
106	87	193	140	31	171	282	137	419
42	28	70	313	126	439	457	196	653
98	82	180	70	19	89	178	102	280
281	176	457	58	11	69	353	188	541
117	55	172	339	130	469	663	230	893
50	27	77	712	138	850	823	189	1 012
5	1	6	137	43	180	177	47	224
846	529	1 375	1 869	525	2 394	3 206	1 194	4 400
21	17	38	32	9	41	111	34	145
267	176	443	66	17	83	342	193	535
319	244	563	24	9	33	365	260	625
332	224	556	107	36	143	489	274	763
87	55	142	219	85	304	390	145	535
197	136	333	53	24	77	293	175	468
297	203	500	76	14	90	417	229	646
247	161	408	107	33	140	382	196	578
1 767	1 216	2 983	684	227	911	*2 789	1 506	4 295
151	94	245	54	16	70	267	134	401
84	57	141	18	13	31	143	81	224
129	60	189	67	13	80	224	74	298
101	63	164	30	12	42	178	84	262
34	24	58	92	36	128	235	111	346
16	7	23	91	30	121	169	72	241
66	46	112	47	20	67	118	68	186
32	27	59	61	20	81	113	54	167
613	378	991	460	160	620	1 447	678	2 125
55	46	101	5	1	6	77	51	128
69	48	117	68	16	84	211	84	295
15	14	29	15	4	19	35	18	53
46	34	80	36	10	46	103	51	154
388	235	623	228	83	311	948	408	1 356
197	125	322	161	67	228	458	212	670
119	53	172	20	12	32	196	81	277
16	13	29	9	2	11	28	15	43
905	568	1 473	542	195	737	2 056	920	2 976

Segue Tav. II. — Emigrati italiani rimpatriati da paesi transoceanici, che sbarcarono nei porti del Regno

Segue Anno

Provincie e regioni di destinazione	Paesi di					
	Stati Uniti			Centro America		
	M.	F.	Totale	M.	F.	Totale
Ancona	109	26	135	2	—	2
Ascoli Piceno	229	9	238	1	—	1
Macerata	42	2	44	1	—	1
Pesaro e Urlino	147	3	150	3	—	3
MARCHE	527	40	567	7	—	7
Perugia	110	12	122	—	—	—
UMBRIA	110	12	122	—	—	—
Roma	1 059	55	1 114	5	2	7
LAZIO	1 059	55	1 114	5	2	7
Aquila	1 519	139	1 658	4	1	5
Campobasso	1 423	146	1 569	3	3	6
Chieti	1 334	70	1 404	—	—	—
Teramo	577	16	593	—	—	—
ABRUZZI E MOLISE	4 853	371	5 224	7	4	11
Avellino	2 029	288	2 317	23	8	31
Benevento	1 110	96	1 206	—	—	—
Caserta	2 799	379	3 178	14	—	14
Napoli	6 938	1 002	7 940	29	4	33
Salerno	1 492	285	1 777	58	11	69
CAMPANIA	14 368	2 050	16 418	124	23	147
Bari	673	52	725	2	1	3
Foggia	460	48	508	2	—	2
Lecce	72	13	85	4	1	5
PUGLIE	1 205	113	1 318	8	2	10
Potenza	1 079	123	1 202	61	9	70
BASILICATA	1 079	123	1 202	61	9	70
Catanzaro	1 755	151	1 906	7	5	12
Cosenza	1 312	135	1 447	113	29	142
Reggio di Calabria	1 588	78	1 666	7	—	7
CALABRIE	4 655	364	5 019	127	34	161
Caltanissetta	180	42	222	—	—	—
Catania	153	33	186	—	—	—
Girgenti	486	112	598	5	—	5
Messina	1 775	202	1 977	17	—	17
Palermo	2 710	586	3 296	3	—	3
Siracusa	143	5	148	4	—	4
Trapani	247	44	291	1	—	1
SICILIA	5 694	1 024	6 718	30	—	30
Cagliari	7	—	7	7	—	7
Sassari	2	—	2	1	—	1
SARDEGNA	9	—	9	8	—	8
TOTALE	36 394	5 055	41 449	600	99	699
Senza indicazione della provincia di destinazione	24 066	3 000	27 066	51	6	57
TOTALE GENERALE	60 460	8 055	68 515	651	105	756

negli anni 1905-1925, classificati secondo i paesi di provenienza, le provincie e regioni di destinazione e il sesso.
1905.

provenienza						Totale		
Brasile			Plata					
M.	F.	Totale	M.	F.	Totale	M.	F.	Totale
107	83	190	316	81	397	534	190	724
30	24	54	316	29	345	576	62	638
89	62	151	891	141	1032	1023	205	1228
39	41	80	28	5	33	217	49	266
265	210	475	1551	256	1807	2350	506	2856
310	201	511	47	14	61	467	227	694
310	201	511	47	14	61	467	227	694
361	218	579	107	15	122	1532	290	1822
361	218	579	107	15	122	1532	290	1822
233	146	379	155	26	181	1911	312	2223
151	50	201	312	39	351	1889	238	2127
279	145	424	656	61	717	2269	276	2545
78	54	132	27	7	34	682	77	759
741	395	1136	1150	133	1283	6751	903	7654
72	54	126	141	32	173	2265	382	2647
125	63	188	150	11	161	1385	170	1555
336	166	502	176	34	210	3325	579	3904
543	277	820	531	110	641	8041	1393	9434
495	193	688	337	87	424	2382	576	2958
1571	753	2324	1335	274	1609	17398	3100	20498
129	71	200	196	43	239	1000	167	1167
64	29	93	67	9	76	593	86	679
70	27	97	40	14	54	186	55	241
263	127	390	303	66	369	1779	308	2087
438	183	621	685	114	799	2263	429	2692
438	183	621	685	114	799	2263	429	2692
557	121	678	845	60	905	3164	337	3501
1005	287	1292	1072	183	1255	3502	634	4136
134	58	192	675	37	712	2404	173	2577
1696	466	2162	2592	280	2872	9070	1144	10214
38	16	54	21	6	27	239	64	303
92	49	141	179	36	215	424	118	542
14	10	24	77	16	93	582	138	720
49	12	61	311	37	348	2152	251	2403
74	39	113	167	24	191	2954	649	3603
17	8	25	53	7	60	217	20	237
4	3	7	21	5	26	273	52	325
288	137	425	829	131	960	6841	1292	8133
26	25	51	13	6	19	53	31	84
11	7	18	5	1	6	19	8	27
37	32	69	18	7	25	72	39	111
10 692	5 757	16 449	16 645	3 487	20 132	64 331	14 393	78 729
1 659	877	2 536	1 696	356	2 052	27 472	4 239	31 711
12 351	6 634	18 985	18 341	3 843	22 184	91 803	18 637	110 440

Segue TAV. II. — Emigrati italiani rimpatriati da paesi transoceanici, che sbarcarono nei porti del Regno

Anno

Provincie e regioni di destinazione	Paesi di					
	Stati Uniti			Centro America		
	M.	F.	Totale	M.	F.	Totale
Alessandria	85	35	120	4	1	5
Cuneo	39	11	50	6	—	6
Novara	81	39	120	13	2	15
Torino	92	32	124	15	12	27
PIEMONTE	297	117	414	38	15	53
Genova	547	201	748	47	3	50
Imperia (già Porto Maurizio)	8	—	8	1	—	1
LIGURIA	555	201	756	48	3	51
Bergamo	21	2	23	1	—	1
Brescia	47	16	63	1	1	2
Como	77	25	102	14	1	15
Cremona	13	2	15	1	—	1
Mantova	13	9	22	10	5	15
Milano	146	34	180	13	16	29
Pavia	105	45	150	4	—	4
Sondrio	26	4	30	—	—	—
LOMBARDIA	448	137	585	44	23	67
Belluno	31	5	36	2	—	2
Padova	6	6	12	1	—	1
Rovigo	21	7	28	2	—	2
Treviso	46	1	47	2	—	2
Udine	39	2	41	3	—	3
Venezia	16	2	18	8	8	16
Verona	26	3	29	—	1	1
Vicenza	29	1	30	3	—	3
VENETO	214	27	241	21	9	30
Bologna	37	18	55	5	—	5
Ferrara	23	8	31	2	—	2
Forlì	77	6	83	2	—	2
Modena	28	6	34	3	—	3
Parma	61	28	89	—	—	—
Piacenza	40	25	65	—	—	—
Ravenna	8	—	8	3	—	3
Reggio nell'Emilia	20	9	29	1	—	1
EMILIA	294	100	394	16	—	16
Arezzo	29	1	30	—	—	—
Firenze	77	15	92	7	5	12
Grosseto	54	3	57	1	—	1
Livorno	13	3	16	5	3	8
Lucca	286	49	335	6	1	7
Massa e Carrara	98	24	122	2	1	3
Pisa	46	4	50	1	1	2
Siena	6	—	6	—	—	—
TOSCANA	609	99	708	22	11	33

negli anni 1905-1925, classificati secondo i paesi di provenienza, le provincie e regioni di destinazione e il sesso.
1906.

provenienza						Totale		
Brasile			Plata			M.	F.	Totale
M.	F.	Totale	M.	F.	Totale			
79	56	135	1 538	345	1 883	1 706	437	2 143
52	28	80	1 140	225	1 365	1 237	264	1 501
79	42	121	744	154	898	917	237	1 154
113	57	170	1 299	436	1 735	1 519	537	2 056
323	183	506	4 721	1 160	5 881	5 379	1 475	6 854
125	61	186	1 546	390	1 936	2 265	655	2 920
.11	3	14	62	10	72	82	13	95
136	64	200	1 608	400	2 008	2 347	668	3 015
251	133	384	105	29	134	378	164	542
79	47	126	184	45	229	311	109	420
36	15	51	487	137	624	614	178	792
137	105	242	83	37	120	234	144	378
225	137	362	60	20	80	308	171	479
169	101	270	697	202	899	1 025	353	1 378
44	28	72	1 064	228	1 292	1 217	301	1 518
19	13	32	121	39	160	166	56	222
960	579	1 539	2 801	737	3 538	4 253	1 476	5 729
13	20	33	31	10	41	77	35	112
300	197	497	93	26	119	400	229	629
290	214	504	20	2	22	333	223	556
302	215	517	101	33	134	451	249	700
104	79	183	341	114	455	487	195	682
151	129	280	63	17	80	238	156	394
299	216	515	79	18	97	404	238	642
189	126	315	115	32	147	336	159	495
1 648	1 196	2 844	843	252	1 095	2 726	1 484	4 210
102	73	175	65	29	94	209	120	329
74	49	123	28	8	36	127	65	192
62	52	114	86	16	102	227	74	301
95	48	143	53	14	67	179	68	247
30	18	48	136	30	166	227	76	303
19	5	24	143	40	183	202	70	272
30	22	52	34	14	48	75	36	111
42	32	74	77	22	99	140	63	203
454	299	753	622	173	795	1 386	572	1 958
75	47	122	25	—	25	129	48	177
79	47	126	73	20	93	236	87	323
8	5	13	18	1	19	81	9	90
29	13	42	34	20	54	81	39	120
315	168	483	220	84	304	827	302	1 129
158	67	225	158	47	205	416	139	555
74	54	128	30	10	40	151	69	220
11	9	20	17	10	27	34	19	53
749	410	1 159	575	192	767	1 955	712	2 667

Segue TAV. II. — Emigrati italiani rimpatriati da paesi transoceanici, che sbarcarono nei porti del Regno
Segue Anno

Provincie e regioni di destinazione	Paesi di					
	Stati Uniti			Centro America		
	M.	F.	Totale	M.	F.	Totale
Ancona	89	9	98	1	—	1
Ascoli Piceno	345	9	354	3	1	4
Macerata	81	8	89	1	—	1
Pesaro e Urbino	121	9	130	—	—	—
MARCHE	636	35	671	5	1	6
Perugia	277	28	305	—	—	—
UMBRIA	277	28	305	—	—	—
Roma	2 382	70	2 452	3	5	8
LAZIO	2 382	70	2 452	3	5	8
Aquila	1 910	135	2 045	1	—	1
Campobasso	1 701	174	1 875	—	—	—
Chieti	1 910	107	2 017	3	—	3
Teramo	951	33	984	—	—	—
ABRUZZI E MOLISE	6 472	449	6 921	4	—	4
Avellino	2 763	346	3 109	4	—	4
Benevento	1 727	142	1 869	—	—	—
Caserta	3 961	433	4 394	8	—	8
Napoli	4 283	555	4 838	24	6	30
Salerno	1 993	343	2 336	77	29	106
CAMPANIA	14 727	1 819	16 546	113	35	148
Bari	1 222	57	1 279	3	2	5
Foggia	688	61	749	4	—	4
Lecce	97	12	109	3	—	3
PUGLIE	2 007	130	2 137	10	2	12
Potenza	1 523	168	1 691	58	18	76
BASILICATA	1 523	168	1 691	58	18	76
Catanzaro	2 387	153	2 540	7	3	10
Cosenza	1 798	197	1 995	93	20	113
Reggio di Calabria	2 966	116	3 082	6	2	8
CALABRIE	7 151	466	7 617	106	25	131
Caltanissetta	437	35	472	—	—	—
Catania	464	63	527	—	—	—
Girgenti	1 122	246	1 368	2	—	2
Messina	3 057	260	3 317	18	3	21
Palermo	4 162	923	5 085	1	—	1
Siracusa	389	30	419	1	—	1
Trapani	637	119	756	—	—	—
SICILIA	10 268	1 676	11 944	22	3	25
Cagliari	18	2	20	1	—	1
Sassari	10	1	11	—	—	—
SARDEGNA	28	3	31	1	—	1
TOTALE	47 888	5 525	53 413	511	150	661
Senza indicazione della provincia di destinazione	39 985	3 880	43 865	181	17	198
TOTALE GENERALE	87 873	9 405	97 278	692	167	859

negli anni 1905-1925, classificati secondo i paesi di provenienza, le provincie e regioni di destinazione e il sesso.
1906.

provenienza						Totale		
Brasile			Plata					
M.	F.	Totale	M.	F.	Totale	M.	F.	Totale
60	45	105	432	90	522	582	144	726
54	60	114	408	34	442	810	104	914
96	82	178	1 108	162	1 270	1 286	252	1 538
30	12	42	48	13	61	199	34	233
240	199	439	1 996	299	2 295	2 877	534	3 411
218	150	368	79	16	95	574	194	768
218	150	368	79	16	95	574	194	768
392	284	676	123	29	152	2 900	388	3 288
392	284	676	123	29	152	2 900	388	3 288
146	109	255	167	30	197	2 224	274	2 498
109	45	154	330	39	369	2 140	258	2 398
229	117	346	747	96	843	2 889	320	3 209
98	64	162	35	5	40	1 084	102	1 186
582	335	917	1 279	170	1 449	8 337	954	9 291
60	24	84	127	17	144	2 954	387	3 341
107	62	169	159	14	173	1 993	218	2 211
381	262	643	187	45	232	4 537	740	5 277
515	290	805	732	162	894	5 554	1 013	6 567
441	169	610	405	99	504	2 916	640	3 556
1 504	807	2 311	1 610	337	1 947	17 954	2 998	20 952
99	50	149	208	63	271	1 532	172	1 704
30	13	43	69	13	82	791	87	878
93	69	162	41	5	46	234	86	320
222	132	354	318	81	399	2 557	345	2 902
466	182	648	641	86	727	2 688	454	3 142
466	182	648	641	86	727	2 688	454	3 142
262	51	313	908	51	959	3 564	258	3 822
909	256	1 165	1 169	178	1 347	3 969	651	4 620
102	73	175	687	45	732	3 761	236	3 997
1 273	380	1 653	2 764	274	3 038	11 294	1 145	12 439
13	16	29	47	9	56	497	60	557
67	36	103	379	51	430	910	150	1 060
28	15	43	213	22	235	1 365	283	1 648
46	13	59	323	30	353	3 449	306	3 755
18	22	40	177	33	210	4 358	978	5 336
19	12	31	64	8	72	473	50	523
7	3	10	51	10	61	695	132	827
198	117	315	1 259	163	1 422	11 747	1 959	13 706
40	35	75	12	—	12	71	37	108
26	15	41	6	—	6	42	16	58
66	50	116	18	—	18	113	53	166
9 431	5 367	14 798	21 257	4 369	25 626	79 087	15 411	94 498
1 525	913	2 438	4 029	738	4 767	45 720	5 548	51 268
10 956	6 280	17 236	25 286	5 107	30 393	124 807	20 959	145 766

Segue Tav. II. — Emigrati italiani rimpatriati da paesi transoceanici, che sbarcarono nei porti del Regno

Anno

Provincie e regioni di destinazione	Paesi di					
	Stati Uniti			Centro America		
	M.	F.	Totale	M.	F.	Totale
Alessandria	162	47	209	9	1	10
Cuneo	45	8	53	23	1	24
Novara	94	21	115	12	5	17
Torino	124	29	153	28	1	29
PIEMONTE	425	105	530	72	8	80
Genova	630	181	811	64	6	70
Imperia (già Porto Maurizio)	37	5	42	6	—	6
LIGURIA	667	186	853	70	6	76
Bergamo	52	9	61	2	—	2
Brescia	83	20	103	4	1	5
Como	102	37	139	7	—	7
Cremona	9	3	12	2	—	2
Mantova	25	8	33	2	1	3
Milano	182	40	222	19	7	26
Pavia	69	28	97	6	—	6
Sondrio	33	8	41	1	—	1
LOMBARDIA	555	153	708	43	9	52
Belluno	43	12	55	8	2	10
Padova	12	1	13	—	—	—
Rovigo	13	3	16	5	1	6
Treviso	82	2	84	2	1	3
Udine	40	15	55	4	1	5
Venezia	20	3	23	4	1	5
Verona	27	2	29	1	—	1
Vicenza	45	—	45	1	—	1
VENETO	282	38	320	25	6	31
Bologna	66	13	79	4	—	4
Ferrara	15	5	20	2	—	2
Forlì	92	5	97	3	—	3
Modena	16	8	24	6	—	6
Parma	91	43	134	7	1	8
Piacenza	59	24	83	3	—	3
Ravenna	13	3	16	3	1	4
Reggio nell'Emilia	29	8	37	4	—	4
EMILIA	381	109	490	32	2	34
Arezzo	43	—	43	6	2	8
Firenze	97	22	119	11	—	11
Grosseto	40	3	43	2	—	2
Livorno	25	3	28	10	4	14
Lucca	288	65	353	9	—	9
Massa e Carrara	85	15	100	4	—	4
Pisa	47	9	56	9	1	10
Siena	13	1	14	1	—	1
TOSCANA	638	118	756	52	7	59

negli anni 1905-1925, classificati secondo i paesi di provenienza, le provincie e regioni di destinazione e il sesso.

1907.

provenienza						Totale		
Brasile			Plata			M.	F.	Totale
M.	F.	Totale	M.	F.	Totale	M.	F.	Totale
76	50	126	1 868	417	2 285	2 115	515	2 630
28	9	37	1 155	304	1 459	1 251	322	1 573
81	57	138	948	145	1 093	1 135	228	1 363
66	35	101	1 022	256	1 278	1 240	321	1 561
251	151	402	4 993	1 122	6 115	5 741	1 386	7 127
153	91	244	1 737	423	2 160	2 584	701	3 285
22	15	37	59	14	73	124	34	158
175	106	281	1 796	437	2 233	2 708	735	3 443
207	96	303	110	43	153	371	148	519
70	38	108	273	58	331	430	117	547
24	13	37	416	87	503	549	137	686
111	61	172	104	27	131	226	91	317
232	154	386	65	10	75	324	173	497
113	74	187	578	198	776	892	319	1 211
19	15	34	1 574	256	1 830	1 668	299	1 967
9	6	15	166	52	218	209	66	275
785	457	1 242	3 286	731	4 017	4 669	1 350	6 019
12	2	14	52	29	81	115	45	160
289	199	488	76	16	92	377	216	593
281	208	489	31	11	42	330	223	553
300	199	499	143	50	193	527	252	779
89	64	153	445	154	599	578	234	812
154	116	270	68	30	98	246	150	396
221	186	407	82	28	110	331	216	547
156	97	253	109	42	151	311	139	450
1 502	1 071	2 573	1 006	360	1 366	2 815	1 475	4 290
148	120	268	75	31	106	293	164	457
104	76	180	32	9	41	153	90	243
141	95	236	121	32	153	357	132	489
75	44	119	88	25	113	185	77	262
52	27	79	162	45	207	312	116	428
22	10	32	182	28	210	266	62	328
35	20	55	40	13	53	91	37	128
36	28	64	111	42	153	180	78	258
613	420	1 033	811	225	1 036	1 837	756	2 593
77	56	133	23	7	30	149	65	214
61	40	101	98	27	125	267	89	356
4	5	9	31	4	35	77	12	89
8	4	12	41	19	60	84	30	114
300	143	443	274	101	375	871	309	1 180
139	75	214	192	52	244	420	142	562
43	27	70	63	30	93	162	67	229
21	16	37	17	6	23	52	23	75
653	366	1 019	739	246	985	2 082	737	2 819

Segue Tav. II. — Emigrati italiani rimpatriati da paesi transoceanici, che sbarcarono nei porti del Regno
Segue Anno

Provincie e regioni di destinazione	Paesi d.					
	Stati Uniti			Centro America		
	M.	F.	Totale	M.	F.	Totale
Ancona	225	24	249	2	—	2
Ascoli Piceno	678	8	686	1	—	1
Macerata	104	1	105	1	—	1
Fesaro e Urbino	189	11	200	—	—	—
MARCHE	1 196	44	1 240	4	—	4
Perugia	532	47	579	4	1	5
UMBRIA	532	47	579	4	1	5
Roma	3 426	121	3 547	7	2	9
LAZIO	3 426	121	3 547	7	2	9
Aquila	2 139	138	2 277	2	—	2
Campobasso	2 025	154	2 179	—	—	—
Chieti	2 194	110	2 304	3	1	4
Teramo	1 804	52	1 856	3	—	3
ABRUZZI E MOLISE	8 162	454	8 616	8	1	9
Avellino	2 627	283	2 910	3	—	3
Benevento	1 732	151	1 883	3	1	4
Caserta	5 184	475	5 659	17	5	22
Napoli	6 192	773	6 965	41	2	43
Salerno	2 446	338	2 784	66	16	82
CAMPANIA	18 181	2 020	20 201	130	24	154
Bari	1 809	138	1 947	9	2	11
Foggia	1 371	67	1 438	4	—	4
Lecce	393	22	415	4	—	4
PUGLIE	3 573	227	3 800	17	2	19
Potenza	1 918	226	2 144	42	3	45
BASILICATA	1 918	226	2 144	42	3	45
Catanzaro	3 506	206	3 712	7	—	7
Cosenza	2 085	173	2 258	98	12	110
Reggio di Calabria	3 798	204	4 002	4	—	4
CALABRIA	9 389	583	9 972	109	12	121
Caltanissetta	806	100	906	—	—	—
Catania	922	111	1 033	1	—	1
Girgenti	1 415	234	1 649	9	—	9
Messina	3 894	368	4 262	16	—	16
Palermo	4 823	1 010	5 833	5	—	5
Siracusa	1 077	68	1 145	10	—	10
Trapani	1 157	153	1 310	1	—	1
SICILIA	14 094	2 044	16 138	42	—	42
Cagliari	29	—	29	17	—	17
Sassari	14	—	14	51	2	53
SARDEGNA	43	—	43	68	2	70
TOTALE	63 462	6 475	69 937	725	85	810
Senza indicazione della provincia di destinazione	85 299	7 042	92 341	105	13	118
TOTALE GENERALE	148 761	13 517	162 278	830	98	928

negli anni 1905-1925, classificati secondo i paesi di provenienza, le provincie e regioni di destinazione e il sesso.
1907.

provenienza						Totale		
Brasile			Plata			M.	F.	Totale
M.	F.	Totale	M.	F.	Totale			
87	73	160	612	115	727	926	212	1 138
44	33	77	756	72	828	1 479	113	1 592
125	82	207	1 513	236	1 749	1 743	319	2 062
56	34	90	37	16	53	282	61	343
312	222	534	2 918	439	3 357	4 430	705	5 135
391	305	696	124	24	148	1 051	377	1 428
391	305	696	124	24	148	1 051	377	1 428
397	302	699	221	48	269	4 051	473	4 524
397	302	699	221	48	269	4 051	473	4 524
218	192	410	238	35	273	2 597	365	2 962
153	91	244	389	32	421	2 567	277	2 844
191	131	322	822	123	945	3 210	365	3 575
136	92	228	39	5	44	1 982	149	2 131
698	506	1 204	1 488	195	1 683	10 356	1 156	11 512
73	58	131	286	55	341	2 989	396	3 385
99	62	161	211	19	230	2 045	233	2 278
416	258	674	336	61	397	5 953	799	6 752
412	217	629	1 278	215	1 493	7 923	1 207	9 130
492	220	712	575	162	737	3 579	736	4 315
1 492	815	2 307	2 686	512	3 198	22 489	3 371	25 860
146	92	238	493	84	577	2 457	316	2 773
37	24	61	96	16	112	1 508	107	1 615
76	47	123	64	18	82	537	87	624
259	163	422	653	118	771	4 502	510	5 012
496	204	700	919	148	1 067	3 375	581	3 956
496	204	700	919	148	1 067	3 375	581	3 956
292	90	382	1 109	127	1 236	4 914	423	5 337
982	238	1 220	1 413	271	1 684	4 578	694	5 272
100	68	168	1 276	110	1 386	5 178	382	5 560
1 374	396	1 770	3 798	508	4 306	14 670	1 499	16 169
9	7	16	434	17	451	1 249	124	1 373
59	36	95	1 247	107	1 354	2 229	254	2 483
27	11	38	301	51	352	1 752	296	2 048
37	22	59	736	53	789	4 683	443	5 126
37	28	65	316	57	373	5 181	1 095	6 276
28	19	47	433	51	484	1 548	138	1 686
4	3	7	173	8	181	1 335	164	1 499
201	126	327	3 640	344	3 984	17 977	2 514	20 491
5	7	12	74	8	82	125	15	140
6	4	10	17	2	19	88	8	96
11	11	22	91	10	101	213	23	236
9 610	5 621	15 231	29 169	5 467	34 636	102 966	17 648	120 614
3 469	2 021	5 490	13 400	1 831	15 231	102 273	10 907	113 180
13 079	7 642	20 721	42 569	7 298	49 867	205 239	28 555	233 794

Segue TAV. II. — Emigrati italiani rimpatriati da paesi transoceanici, che sbarcarono nei porti del Regno

Anno

Provincie e regioni di destinazione	Paesi di					
	Stati Uniti			Centro America		
	M.	F.	Totale	M.	F.	Totale
Alessandria	458	93	551	8	7	15
Cuneo	211	40	251	10	—	10
Novara	412	128	540	3	1	4
Torino	535	183	718	17	6	23
PIEMONTE	1 616	444	2 060	38	14	52
Genova	4 084	1 154	5 238	120	30	150
Imperia (già Porto Maurizio)	58	12	70	3	—	3
LIGURIA	4 142	1 166	5 308	123	30	153
Bergamo	162	31	193	1	—	1
Brescia	147	28	175	—	—	—
Como	288	80	368	—	—	—
Cremona	53	15	68	3	—	3
Mantova	55	11	66	2	—	2
Milano	1 075	219	1 294	10	5	15
Pavia	237	102	339	6	3	9
Sondrio	118	19	137	—	—	—
LOMBARDIA	2 135	505	2 640	22	8	30
Belluno	122	30	152	2	—	2
Padova	61	15	76	1	—	1
Rovigo	59	29	88	1	—	1
Treviso	166	21	187	1	—	1
Udine	299	58	357	1	—	1
Venezia	101	25	126	4	1	5
Verona	136	19	155	3	2	5
Vicenza	243	19	262	2	2	4
VENETO	1 187	216	1 403	15	5	20
Bologna	112	32	144	6	—	6
Ferrara	57	12	69	—	—	—
Forlì	173	35	208	1	1	2
Modena	120	20	140	4	1	5
Parma	310	130	440	—	—	—
Piacenza	222	94	316	3	—	3
Ravenna	70	18	88	2	—	2
Reggio nell'Emilia	126	14	140	1	—	1
EMILIA	1 190	355	1 545	17	2	19
Arezzo	133	27	160	5	—	5
Firenze	289	59	348	5	—	5
Grosseto	109	4	113	3	—	3
Livorno	83	24	107	5	3	8
Lucca	757	171	928	1	—	1
Massa e Carrara	210	31	241	4	1	5
Pisa	175	52	227	1	—	1
Siena	37	5	42	—	—	—
TOSCANA	1 793	373	2 166	24	4	28

negli anni 1905-1925, classificati secondo i paesi di provenienza, le provincie e regioni di destinazione e il sesso.
1908.

provenienza						Totale		
Brasile			Plata					
M.	F.	Totale	M.	F.	Totale	M.	F.	Totale
124	53	177	1936	405	2341	2526	558	3084
62	16	78	1451	311	1762	1734	367	2101
105	71	176	1156	169	1325	1676	369	2045
143	71	214	1468	378	1846	2163	638	2801
434	211	645	6011	1263	7274	8099	1932	10031
400	152	552	2189	493	2682	6793	1829	8622
11	7	18	118	14	132	190	33	223
411	159	570	2307	507	2814	6983	1862	8845
141	67	208	178	42	220	482	140	622
45	31	76	290	76	366	482	135	617
62	26	88	482	94	576	832	200	1032
61	25	86	124	30	154	241	70	311
141	93	234	107	34	141	305	138	443
142	99	241	798	229	1027	2025	552	2577
113	47	160	1561	209	1770	1917	361	2278
12	5	17	164	31	195	294	55	349
717	393	1110	3704	745	4449	6578	1651	8229
25	6	31	75	12	87	224	48	272
189	154	343	133	24	157	384	193	577
263	211	474	85	38	123	408	278	686
184	121	305	185	50	235	536	192	728
112	68	180	510	114	624	922	240	1162
88	55	143	120	31	151	313	112	425
136	105	241	145	30	175	420	156	576
113	65	178	176	40	216	534	126	660
1110	785	1895	1429	339	1768	3741	1345	5086
65	47	112	161	55	216	344	134	478
56	40	96	66	23	89	179	75	254
72	54	126	102	30	132	348	120	468
46	22	68	154	35	189	324	78	402
33	12	45	172	31	203	515	173	688
36	22	58	199	37	236	460	153	613
26	17	43	41	21	62	139	56	195
50	32	82	91	27	118	268	73	341
384	246	630	986	259	1245	2577	862	3439
69	34	103	43	10	53	250	71	321
90	44	134	163	24	187	547	127	674
14	12	26	29	5	34	155	21	176
23	15	38	75	24	99	186	66	252
248	102	350	400	137	537	1406	410	1816
81	56	137	195	42	237	490	130	620
51	21	72	81	30	111	308	103	411
26	15	41	34	6	40	97	26	123
602	299	901	1020	278	1298	3439	954	4393

Segue TAV. II. — Emigrati italiani rimpatriati da paesi transoceanici, che sbarcarono nei porti del Regno
Segue Anno

Provincie e regioni di destinazione	Paesi di					
	Stati Uniti			Centro America		
	M.	F.	Totale	M.	F.	Totale
Ancona	481	78	559	2	—	2
Ascoli Piceno	1 110	68	1 178	3	1	4
Macerata	307	35	342	2	—	2
Pesaro e Urbino	547	44	591	—	—	—
MARCHE	2 445	225	2 670	7	1	8
Perugia	1 267	142	1 409	17	—	17
UMBRIA	1 267	142	1 409	17	—	17
Roma	5 455	339	5 794	12	6	18
LAZIO	5 455	339	5 794	12	6	18
Aquila	4 851	494	5 345	4	—	4
Campobasso	4 744	476	5 220	1	—	1
Chieti	4 362	408	4 770	8	3	11
Teramo	3 111	222	3 333	3	—	3
ABRUZZI E MOLISE	17 068	1 600	18 668	16	3	19
Avellino	5 365	924	6 289	3	—	3
Benevento	3 175	514	3 689	3	1	4
Caserta	9 852	1 716	11 568	10	—	10
Napoli	25 872	4 931	30 803	86	12	98
Salerno	5 206	1 137	6 343	37	12	49
CAMPANIA	49 470	9 222	58 692	139	25	164
Bari	4 095	453	4 548	5	2	7
Foggia	2 371	231	2 602	8	6	14
Lecce	906	124	1 030	8	—	8
PUGLIE	7 372	808	8 180	21	8	29
Potenza	3 973	680	4 653	56	6	62
BASILICATA	3 973	680	4 653	56	6	62
Catanzaro	5 644	546	6 190	6	2	8
Cosenza	4 660	622	5 282	97	11	108
Reggio di Calabria	5 027	592	5 619	10	9	19
CALABRIE	15 331	1 760	17 091	113	22	135
Caltanissetta	1 822	369	2 191	3	—	3
Catania	1 865	314	2 179	8	—	8
Girgenti	2 861	625	3 486	16	—	16
Messina	9 135	1 437	10 572	12	3	15
Palermo	12 778	3 524	16 302	19	7	26
Siracusa	1 754	249	2 003	41	—	41
Trapani	2 501	578	3 079	3	—	3
SICILIA	32 716	7 096	39 812	102	10	112
Cagliari	67	8	75	22	—	22
Sassari	69	6	75	127	1	128
SARDEGNA	136	14	150	149	1	150
TOTALE	147 296	24 945	172 241	871	145	1 016
Senza indicazione della provincia di destinazione	36 303	12 174	48 477	5	39	44
TOTALE GENERALE	183 599	37 119	220 718	876	184	1 060

negli anni 1905-1925, classificati secondo i paesi di provenienza, le provincie e regioni di destinazione e il sesso.
1908.

provenienza						Totale		
Brasile			Plata					
M.	F.	Totale	M.	F.	Totale	M.	F.	Totale
79	34	113	772	162	934	1 334	274	1 608
57	36	93	684	79	763	1 854	184	2 038
131	71	202	1 516	248	1 764	1 956	354	2 310
29	17	46	66	12	78	642	73	715
296	158	454	3 038	501	3 539	5 786	885	6 671
139	101	240	188	47	235	1 611	290	1 901
139	101	240	188	47	235	1 611	290	1 901
185	104	289	326	89	415	5 978	538	6 516
185	104	289	326	89	415	5 978	538	6 516
116	59	175	319	38	357	5 290	591	5 881
122	46	168	365	59	424	5 232	581	5 813
125	53	178	733	74	807	5 228	538	5 766
79	53	132	71	19	90	3 264	294	3 558
442	211	653	1 488	190	1 678	19 014	2 004	21 018
76	35	111	212	62	274	5 656	1 021	6 677
60	37	97	163	13	176	3 401	565	3 966
331	149	480	333	85	418	10 526	1 950	12 476
710	280	990	1 664	320	1 984	28 332	5 543	33 875
442	183	625	548	137	685	6 233	1 469	7 702
1 619	684	2 303	2 920	617	3 537	54 148	10 548	64 696
113	72	185	594	80	674	4 807	607	5 414
38	22	60	119	18	137	2 536	277	2 813
61	35	96	98	12	110	1 073	171	1 244
212	129	341	811	110	921	8 416	1 055	9 471
382	108	490	823	143	966	5 234	937	6 171
382	108	490	823	143	966	5 234	937	6 171
263	89	352	1 006	110	1 116	6 919	747	7 666
898	269	1 167	1 358	241	1 599	7 013	1 143	8 156
145	37	182	986	83	1 069	6 168	721	6 889
1 306	395	1 701	3 250	434	3 784	20 100	2 611	22 711
78	31	109	378	25	403	2 281	425	2 706
172	64	236	1 432	173	1 605	3 477	551	4 028
31	14	45	263	17	280	3 171	656	3 827
114	17	131	892	77	969	10 153	1 534	11 687
101	25	126	556	68	624	13 454	3 624	17 078
27	6	33	469	30	499	2 291	285	2 576
8	4	12	165	3	168	2 677	585	3 262
531	161	692	4 155	393	4 548	37 504	7 660	45 164
17	4	21	64	9	73	170	21	191
3	3	6	85	9	94	284	19	303
20	7	27	149	18	167	454	40	494
8 790	4 151	12 941	32 705	5 933	38 638	189 662	35 174	224 836
1 047	687	1 734	4 625	933	5 558	41 980	13 833	55 813
9 837	4 838	14 675	37 330	6 866	44 196	231 642	49 007	280 649

Segue Tav. II. — Emigrati italiani rimpatriati da paesi transoceanici, che sbarcarono nei porti del Regno

Anno

Provincie e regioni di destinazione	Paesi di					
	Stati Uniti			Centro America		
	M.	F.	Totale	M.	F.	Totale
Alessandria	127	66	193	6	—	6
Cuneo	46	11	57	5	—	5
Novara	141	72	213	9	5	14
Torino	119	64	183	7	—	7
PIEMONTE	433	213	646	27	5	32
Genova	1223	429	1652	110	7	117
Imperia (già Porto Maurizio)	25	4	29	3	—	3
LIGURIA	1248	433	1681	113	7	120
Bergamo	69	28	97	1	—	1
Brescia	73	22	95	2	—	2
Como	80	24	104	4	—	4
Cremona	22	17	39	—	—	—
Mantova	23	3	26	1	—	1
Milano	163	56	219	9	—	9
Pavia	98	49	147	5	—	5
Sondrio	40	5	45	—	—	—
LOMBARDIA	568	204	772	22	—	22
Belluno	37	16	53	—	—	—
Padova	17	5	22	3	—	3
Rovigo	20	13	33	8	—	8
Treviso	63	16	79	3	—	3
Udine	59	6	65	4	—	4
Venezia	26	8	34	5	—	5
Verona	44	9	53	—	—	—
Vicenza	52	14	66	1	—	1
VENETO	318	87	405	24	—	24
Bologna	42	17	59	7	—	7
Ferrara	24	15	39	1	—	1
Forlì	52	4	56	—	—	—
Modena	69	15	84	1	—	1
Parma	127	76	203	4	—	4
Placenza	81	52	133	1	—	1
Ravenna	13	—	13	—	—	—
Reggio nell'Emilia	58	18	76	2	—	2
EMILIA	466	197	663	16	—	16
Arezzo	27	5	32	1	—	1
Pirenze	87	24	111	2	—	2
Grosseto	37	4	41	11	—	11
Livorno	18	6	24	11	—	11
Lucca	361	111	472	3	—	3
Massa e Carrara	107	18	125	1	—	1
Pisa	53	21	74	2	—	2
Siena	20	6	26	—	—	—
TOSCANA	710	195	905	31	—	31

negli anni 1905-1925, classificati secondo i paesi di provenienza, le provincie e regioni di destinazione e il sesso.
1909.

provenienza						Totale		
Brasile			Plata			M.	F.	Totale
M.	F.	Totale	M.	F.	Totale			
79	48	127	1 947	350	2 297	2 159	464	2 623
39	21	60	1 558	306	1 864	1 648	338	1 986
75	50	125	1 031	111	1 142	1 256	238	1 494
79	45	124	1 514	394	1 908	1 719	503	2 222
272	164	436	6 050	1 161	7 211	6 782	1 543	8 325
333	170	503	2 220	531	2 751	3 886	1 137	5 023
4	6	10	74	15	89	106	25	131
337	176	513	2 294	546	2 840	3 992	1 162	5 154
134	68	202	142	22	164	346	118	464
50	44	94	243	45	288	368	111	479
27	11	38	445	95	540	556	130	686
67	36	103	119	36	155	208	89	297
187	158	345	131	47	178	342	208	550
108	60	168	600	167	767	880	283	1 163
35	23	58	1 614	244	1 858	1 752	316	2 068
8	2	10	217	35	252	265	42	307
616	402	1 018	3 511	691	4 202	4 717	1 297	6 014
22	12	34	81	24	105	140	52	192
192	142	334	123	32	155	335	179	514
309	223	532	33	24	57	370	260	630
223	178	401	171	44	215	460	238	698
70	65	135	517	139	656	650	210	860
136	103	239	63	18	81	230	129	359
238	168	406	124	31	155	406	208	614
130	75	205	186	58	244	369	147	516
1 320	966	2 286	1 298	370	1 668	2 960	1 423	4 383
82	49	131	91	37	128	222	103	325
80	59	139	46	16	62	151	90	241
87	65	152	136	33	169	275	102	377
89	62	151	68	14	82	227	91	318
18	10	28	189	53	242	338	139	477
13	7	20	218	39	257	313	98	411
34	23	57	40	8	48	87	31	118
43	22	65	90	21	111	193	61	254
446	297	743	878	221	1 099	1 806	715	2 521
86	51	137	27	6	33	141	62	203
78	36	114	95	22	117	262	82	344
10	5	15	20	3	23	78	12	90
17	11	28	37	11	48	83	28	111
239	123	362	257	94	351	860	328	1 188
122	73	195	199	63	262	429	154	583
57	55	112	49	22	71	161	98	259
42	30	72	15	2	17	77	38	115
651	384	1 035	699	223	922	2 091	802	2 893

Segue Tav. II. — Emigrati italiani rimpatriati da paesi transoceanici, che sbarcarono nei porti del Regno
Segue Anno

Provincie e regioni di destinazione	Paesi di					
	Stati Uniti			Centro America		
	M.	F.	Totale	M.	F.	Totale
Ancona	164	57	221	5	—	5
Ascoli Piceno	315	36	351	6	—	6
Macerata	94	6	100	3	—	3
Pesaro e Urbino	153	31	184	5	—	5
MARCHE	726	130	856	19	—	19
Perugia	251	40	291	15	—	15
UMBRIA	251	40	291	15	—	15
Roma	1 340	116	1 456	17	—	17
LAZIO	1 340	116	1 456	17	—	17
Aquila	1 399	177	1 576	4	—	4
Campobasso	1 753	216	1 969	70	—	70
Chieti	1 445	193	1 638	19	—	19
Teramo	844	88	932	1	—	1
ABRUZZI E MOLISE	5 441	674	6 115	94	—	94
Avellino	1 803	329	2 132	16	—	16
Benevento	1 079	167	1 246	5	—	5
Caserta	2 774	481	3 255	38	—	38
Napoli	7 105	1 355	8 460	11	—	11
Salerno	1 583	425	2 008	20	1	21
CAMPANIA	14 344	2 757	17 101	90	1	91
Bari	1 460	181	1 641	—	—	—
Foggia	586	63	649	—	—	—
Lecce	205	12	217	—	—	—
PUGLIE	2 251	256	2 507	—	—	—
Potenza	1 377	273	1 650	57	—	57
BASILICATA	1 377	273	1 650	57	—	57
Catanzaro	1 478	200	1 678	10	—	10
Cosenza	1 511	220	1 731	68	—	68
Reggio di Calabria	1 904	146	2 050	8	—	8
CALABRIE	4 893	566	5 459	86	—	86
Caltanissetta	588	105	693	—	—	—
Catania	704	154	858	—	—	—
Girgenti	927	215	1 142	10	—	10
Messina	1 687	281	1 968	11	—	11
Palermo	4 245	1 225	5 470	—	—	—
Siracusa	540	68	608	7	—	7
Trapani	670	119	789	5	1	6
SICILIA	9 361	2 167	11 528	33	1	34
Cagliari	39	5	44	9	—	9
Sassari	31	8	39	57	1	58
SARDEGNA	70	13	83	66	1	67
TOTALE	43 797	8 321	52 118	710	15	725
Senza indicazione della provincia di destinazione	10 041	1 970	12 011	7	—	7
TOTALE GENERALE	53 838	10 291	64 129	717	15	732

negli anni 1905-1925, classificati secondo i paesi di provenienza, le provincie e regioni di destinazione e il sesso.
1909.

provenienza						Totale		
Brasile			Plata			M.	F.	Totale
M.	F.	Totale	M.	F.	Totale			
122	92	214	781	138	919	1 072	287	1 359
46	31	77	700	71	771	1 067	138	1 205
75	50	125	1 689	303	1 992	1 861	359	2 220
24	17	41	72	8	80	254	56	310
287	190	457	3 242	520	3 762	4 254	840	5 094
173	116	289	201	48	249	640	204	844
173	116	289	201	48	249	640	204	844
338	251	589	363	81	444	2 058	448	2 506
338	251	589	363	81	444	2 058	448	2 506
65	60	125	342	80	422	1 810	317	2 127
88	38	126	502	55	557	2 413	309	2 722
164	106	270	981	102	1 083	2 609	401	3 010
72	43	115	30	1	31	947	132	1 079
389	247	636	1 855	238	2 093	7 779	1 159	8 938
49	38	87	206	55	261	2 074	422	2 496
101	70	171	190	18	208	1 375	255	1 630
326	168	494	308	58	366	3 446	707	4 153
456	232	688	1 397	226	1 623	8 969	1 813	10 782
430	168	598	492	116	608	2 525	710	3 235
1 362	676	2 038	2 593	473	3 066	18 389	3 907	22 296
108	49	157	538	54	592	2 106	284	2 390
33	19	52	99	17	116	718	99	817
31	26	57	87	13	100	323	51	374
172	94	266	724	84	808	3 147	434	3 581
328	87	415	919	174	1 093	2 681	534	3 215
328	87	415	919	174	1 093	2 681	534	3 215
224	80	304	1 379	155	1 534	3 091	435	3 526
882	222	1 104	1 613	240	1 853	4 074	682	4 756
67	30	97	1 426	93	1 519	3 405	269	3 674
1 173	332	1 505	4 418	488	4 906	10 570	1 386	11 956
11	7	18	460	23	488	1 059	140	1 199
82	38	120	1 879	190	2 069	2 665	382	3 047
9	—	9	325	42	367	1 271	257	1 528
45	17	62	481	45	526	2 224	343	2 567
31	15	46	549	66	615	4 825	1 306	6 131
5	1	6	576	34	610	1 128	103	1 231
—	—	—	167	7	174	842	127	969
188	78	261	4 437	412	4 849	14 014	2 658	16 672
36	19	55	141	10	151	225	34	259
8	4	12	65	5	70	161	18	179
44	23	67	206	15	221	386	52	438
8 071	4 483	12 554	33 688	5 745	39 433	86 266	18 564	104 830
1 077	440	1 517	5 012	787	5 799	16 137	3 197	19 334
9 148	4 923	14 071	38 700	6 532	45 232	102 403	21 761	124 164

Segue TAV. II. — Emigrati italiani rimpatriati da paesi transoceanici, che sbarcarono nei porti del Regno

Ann

Provincie e regioni di destinazione	Paesi d					
	Stati Uniti			Centro America		
	M.	F.	Totale	M.	F.	Totale
Alessandria	328	98	426	4	—	4
Cuneo	124	15	139	4	1	5
Novara	281	84	365	8	—	8
Torino	369	101	470	18	10	28
PIEMONTE	1102	298	1400	34	11	45
Genova	1121	315	1436	67	10	77
Imperia (già Porto Maurizio)	34	5	39	1	—	1
LIGURIA	1155	320	1475	68	10	78
Bergamo	75	16	91	—	1	1
Brescia	134	47	181	—	—	—
Como	187	56	243	1	—	1
Cremona	12	10	22	—	—	—
Mantova	16	5	21	9	3	12
Milano	214	81	295	16	9	25
Pavia	195	85	280	1	—	1
Sondrio	73	11	84	—	—	—
LOMBARDIA	906	311	1217	27	13	40
Belluno	134	34	168	9	2	11
Padova	26	3	29	—	—	—
Rovigo	21	9	30	3	—	3
Treviso	105	28	133	—	—	—
Udine	162	30	192	2	—	2
Venezia	33	8	41	1	1	2
Verona	85	30	115	2	—	2
Vicenza	139	37	176	1	—	1
VENETO	705	179	884	18	3	21
Bo logna	98	34	132	1	—	1
Ferrara	31	7	38	1	—	1
Forlì	96	17	113	1	—	1
Modena	161	30	191	2	—	2
Parma	156	80	236	1	—	1
Piacenza	141	72	213	1	2	3
Ravenna	21	5	26	—	—	—
Reggio nell'Emilia	43	11	54	1	—	1
EMILIA	747	256	1003	8	2	10
Arezzo	65	12	77	—	—	—
Firenze	150	49	199	4	1	5
Grosseto	71	8	79	1	—	1
Livorno	20	7	27	1	2	3
Lucca	558	118	676	4	—	4
Massa e Carrara	197	37	234	1	—	1
Pisa	82	16	98	—	—	—
Siena	28	2	30	—	—	—
TOSCANA	1171	249	1420	11	3	14

negli anni 1905-1925, classificati secondo i paesi di provenienza, le provincie e regioni di destinazione e il sesso.
1910.

provenienza			Totale					
Brasile			Plata			Totale		
M.	F.	Totale	M.	F.	Totale	M.	F.	Totale
84	44	128	1 951	422	2 373	2 367	564	2 931
32	20	52	1 505	325	1 830	1 665	361	2 026
53	31	84	1 041	123	1 169	1 383	243	1 626
84	43	127	1 325	375	1 700	1 796	529	2 325
253	138	391	5 822	1 250	7 072	7 211	1 697	8 908
363	123	486	2 487	539	3 026	4 038	987	5 025
6	4	10	47	4	51	88	13	101
369	127	496	2 534	543	3 077	4 126	1 000	5 126
129	59	188	153	28	181	357	104	461
44	15	59	250	57	307	428	119	547
61	41	102	536	130	666	785	227	1 012
49	29	78	128	31	159	189	70	259
155	92	247	88	20	108	268	120	388
135	64	199	567	127	694	932	281	1 213
45	27	72	1 535	235	1 770	1 776	347	2 123
5	1	6	151	41	192	229	53	282
623	328	951	3 408	669	4 077	4 964	1 321	6 285
9	1	10	119	30	149	271	67	338
188	126	314	126	44	170	340	173	513
207	153	360	82	41	123	313	203	516
206	157	363	133	25	158	444	210	654
56	40	96	523	100	623	743	170	913
89	53	142	159	31	190	282	98	375
154	111	265	103	8	111	344	149	493
86	57	143	144	30	174	370	124	494
995	698	1 693	1 389	309	1 698	3 107	1 189	4 296
72	50	122	84	26	110	255	110	365
31	24	55	37	7	44	100	38	138
75	37	112	103	30	133	275	84	359
46	29	75	86	19	105	295	78	373
31	15	46	230	67	297	418	162	580
12	7	19	201	39	240	355	120	475
30	17	47	62	5	67	113	27	140
16	13	29	111	42	153	171	66	237
313	192	505	914	235	1 149	1 982	685	2 667
30	23	53	51	8	59	146	43	189
82	37	119	130	25	155	366	112	478
4	2	6	34	9	43	110	19	129
13	7	20	39	5	44	73	21	94
226	145	371	357	114	471	1 145	377	1 522
115	57	172	182	59	241	495	153	648
38	25	63	53	14	67	173	55	228
20	8	28	37	14	51	85	24	109
528	304	832	883	248	1 131	2 593	804	3 397

Segue Tav. II. — Emigrati italiani rimpatriati da paesi transoceanici, che sbarcarono nei porti del Regno

Segue Anno

Provincie e regioni di destinazione	Paesi di					
	Stati Uniti			Centro America		
	M.	F.	Totale	M.	F.	Totale
Ancona	242	59	301	7	2	9
Ascoli Piceno	544	73	617	—	—	—
Macerata	186	17	203	—	—	—
Pesaro e Urbino	239	32	271	—	—	—
MARCHE	1 211	181	1 392	7	2	9
Perugia	571	81	652	1	—	1
UMBRIA	571	81	652	1	—	1
Roma	3 225	183	3 408	3	1	4
LAZIO	3 225	183	3 408	3	1	4
Aquila	2 187	190	2 377	—	—	—
Campobasso	2 537	282	2 819	—	—	—
Chieti	2 010	166	2 176	—	—	—
Teramo	1 306	108	1 414	—	—	—
ABRUZZI E MOLISE	8 040	746	8 786	—	—	—
Avellino	3 081	381	3 462	6	2	8
Benevento	1 745	224	1 969	—	1	1
Caserta	5 446	736	6 182	5	1	6
Napoli	9 267	1 363	10 630	49	6	55
Salerno	2 564	556	3 120	57	7	64
CAMPANIA	22 103	3 260	25 363	117	17	134
Bari	3 157	310	3 467	1	—	1
Foggia	1 402	146	1 548	—	—	—
Lecce	542	52	594	1	—	1
PUGLIE	5 101	508	5 609	2	—	2
Potenza	2 015	301	2 316	46	10	56
BASILICATA	2 015	301	2 316	46	10	56
Catanzaro	2 469	221	2 690	1	—	1
Cosenza	2 387	255	2 642	94	15	109
Reggio di Calabria	2 771	232	3 003	3	1	4
CALABRIE	7 627	708	8 335	98	16	114
Caltanissetta	1 137	201	1 338	—	—	—
Catania	1 174	255	1 429	5	—	5
Girgenti	1 761	338	2 099	5	2	7
Messina	3 945	691	4 636	11	1	12
Palermo	6 342	1 470	7 812	4	1	5
Siracusa	1 235	160	1 395	11	1	12
Trapani	1 188	232	1 420	1	—	1
SICILIA	16 782	3 347	20 129	37	5	42
Cagliari	69	9	78	4	—	4
Sassari	83	2	85	127	—	127
SARDEGNA	152	11	163	131	—	131
TOTALE	72 613	10 939	83 552	608	93	701
Senza indicazione della provincia di destinazione	8 207	1 189	9 396	14	5	19
TOTALE GENERALE	80 820	12 128	92 948	622	98	720

negli anni 1905-1925, classificati secondo i paesi di provenienza, le provincie e regioni di destinazione e il sesso.
1910.

provenienza						Totale		
Brasile			Plata					
M.	F.	Totale	M.	F.	Totale	M.	F.	Totale
42	32	74	630	118	748	921	211	1 132
18	9	27	537	86	623	1 099	168	1 267
52	33	85	1 311	251	1 562	1 549	301	1 850
22	15	37	56	12	68	317	59	376
134	89	223	2 534	467	3 001	3 886	739	4 625
151	108	259	208	45	253	931	234	1 165
151	108	259	208	45	253	931	234	1 165
219	169	388	441	80	521	3 888	433	4 321
219	169	388	441	80	521	3 888	433	4 321
100	65	165	364	81	445	2 651	336	2 987
91	54	145	596	66	662	3 224	402	3 626
126	70	196	1 030	108	1 138	3 166	344	3 510
45	29	74	34	11	45	1 385	148	1 533
362	218	580	2 024	266	2 290	10 426	1 230	11 656
46	15	61	243	45	288	3 376	443	3 819
44	23	67	277	24	301	2 066	272	2 338
228	146	374	500	93	593	6 179	976	7 155
387	215	602	1 352	285	1 637	11 055	1 849	12 904
356	136	492	575	142	717	3 552	841	4 393
1 061	535	1 596	2 947	569	3 516	26 228	4 381	30 609
111	60	171	760	107	867	4 029	477	4 506
13	5	18	130	15	145	1 545	166	1 711
26	18	44	153	15	168	722	85	807
150	83	233	1 043	137	1 180	6 296	728	7 024
333	119	452	1 190	168	1 358	3 584	598	4 182
333	119	452	1 190	168	1 358	3 584	598	4 182
223	63	286	1 251	111	1 362	3 944	395	4 339
718	214	932	1 559	264	1 823	4 758	748	5 506
82	34	116	1 151	123	1 274	4 007	390	4 397
1 023	311	1 334	3 961	498	4 459	12 709	1 533	14 242
11	6	17	528	30	558	1 676	237	1 913
103	68	171	1 592	209	1 801	2 874	532	3 406
12	8	20	328	27	355	2 106	375	2 481
43	11	54	607	86	693	4 606	789	5 395
39	14	53	476	64	540	6 861	1 549	8 410
25	7	32	885	70	955	2 156	238	2 394
9	5	14	243	31	274	1 441	268	1 709
242	119	361	4 659	517	5 176	21 720	3 988	25 708
17	17	34	229	8	237	319	34	353
22	18	40	153	2	155	385	22	407
39	35	74	382	10	392	704	56	760
6 795	3 573	10 368	34 339	6 011	40 350	114 355	20 616	134 971
336	104	440	2 210	328	2 538	10 767	1 626	12 393
7 131	3 677	10 808	36 549	6 339	42 888	125 122	22 242	147 364

Segue TAV. II. — Emigrati italiani rimpatriati da paesi transoceanici, che sbarcarono nei porti del Regn

Anno

Provincie e regioni di destinazione	Paesi di					
	Stati Uniti			Centro America		
	M.	F.	Totale	M.	F.	Totale
Alessandria	403	115	518	10	1	11
Cuneo	150	46	196	7	1	8
Novara	216	91	307	3	—	3
Torino	336	98	434	9	1	10
PIEMONTE	1105	350	1455	29	3	32
Genova	1419	451	1870	56	6	62
Imperia (già Porto Maurizio)	33	9	42	1	—	1
LIGURIA	1452	460	1912	57	6	63
Bergamo	72	12	84	1	—	1
Brescia	104	27	131	—	—	—
Como	179	55	234	—	1	1
Cremona	30	6	36	1	—	1
Mantova	47	22	69	4	5	9
Milano	281	62	343	7	3	10
Pavia	150	59	209	3	—	3
Sondrio	60	16	76	—	—	—
LOMBARDIA	923	259	1182	16	9	25
Belluno	105	41	146	5	2	7
Padova	42	6	48	1	—	1
Rovigo	21	12	33	—	—	—
Treviso	119	35	154	2	—	2
Udine	130	27	157	—	—	—
Venezia	38	3	41	2	—	2
Verona	86	15	101	—	—	—
Vicenza	306	41	347	1	—	1
VENETO	847	180	1027	11	2	13
Bologna	98	26	124	1	—	1
Ferrara	33	9	42	—	—	—
Forlì	124	15	139	1	—	1
Modena	97	30	127	2	—	2
Parma	196	132	328	2	—	2
Piacenza	113	72	185	—	—	—
Ravenna	29	9	38	1	—	1
Reggio nell'Emilia	89	2	91	—	—	—
EMILIA	779	295	1074	7	—	7
Arezzo	105	16	121	—	—	—
Firenze	187	62	249	2	—	2
Grosseto	87	5	92	—	—	—
Livorno	18	2	20	2	1	3
Lucca	501	116	617	6	—	6
Massa e Carrara	257	48	305	1	—	1
Pisa	138	33	171	2	—	2
Siena	41	6	47	—	—	—
TOSCANA	1334	288	1622	13	1	14

negli anni 1905-1925, classificati secondo i paesi di provenienza, le provincie e regioni di destinazione e il sesso.
1911.

provenienza						Totale		
Brasile			Plata			M.	F.	Totale
M.	F.	Totale	M.	F.	Totale			
73	42	115	2331	493	2824	2817	651	3468
63	16	79	2040	523	2563	2260	586	2846
58	40	98	1268	215	1483	1545	346	1891
131	68	199	2214	575	2789	2690	742	3432
325	166	491	7853	1806	9659	9312	2325	11637
258	87	345	3196	697	3893	4929	1241	6170
5	—	5	81	15	96	120	24	144
263	87	350	3277	712	3989	5049	1265	6314
135	55	190	141	25	166	349	92	441
41	33	74	333	32	365	478	92	570
36	20	56	657	135	792	872	211	1083
52	44	96	119	13	132	202	63	265
230	112	342	137	38	175	418	177	595
83	42	125	768	200	968	1139	307	1446
55	29	84	1734	277	2011	1942	365	2307
1	1	2	215	65	280	276	82	358
633	336	969	4104	785	4889	5676	1339	7065
35	12	47	109	18	127	254	73	327
226	138	364	169	38	197	428	132	610
205	127	332	77	29	106	303	168	471
132	123	305	206	47	253	509	205	714
58	34	92	667	180	847	855	241	1096
74	57	131	115	38	153	229	98	327
153	119	272	124	26	150	363	160	523
159	91	250	245	75	320	711	207	918
1092	701	1793	1702	451	2153	3652	1334	4986
87	54	141	137	44	181	323	124	447
42	24	66	56	10	66	131	43	174
64	34	98	240	64	304	429	113	542
35	37	102	107	28	135	271	95	366
22	15	37	287	50	317	487	197	684
15	6	21	286	49	315	394	127	521
23	17	45	66	14	80	124	40	164
58	21	79	169	39	208	316	62	378
381	208	589	1308	298	1606	2475	801	3276
42	35	77	70	5	75	217	56	273
92	31	123	187	56	243	468	149	617
4	3	7	30	4	34	121	12	133
12	6	18	33	12	50	70	21	91
329	157	486	391	99	490	1227	372	1599
93	33	126	252	50	302	603	131	734
65	50	115	77	23	100	232	106	338
38	22	60	42	9	51	121	37	158
675	337	1012	1087	253	1345	3109	884	3993

Segue Tav. II. — Emigrati italiani rimpatriati da paesi transoceanici, che sbarcarono nei porti del Regno
Segue Anno

Provincie e regioni di destinazione	Paesi di					
	Stati Uniti			Centro America		
	M.	F.	Totale	M.	F.	Totale
Arcoua	402	116	518	1	—	1
Ascoli Piceno	916	66	982	—	—	—
Macerata	227	19	246	1	—	1
Pesaro e Urbino	284	41	325	1	—	1
MARCHE	1 829	242	2 071	3	—	3
Perugia	923	118	1 041	1	—	1
UMBRIA	923	118	1 041	1	—	1
Roma	5 215	264	5 479	2	—	2
LAZIO	5 215	264	5 479	2	—	2
Aquila	3 805	328	4 133	1	—	1
Campobasso	3 536	298	3 834	1	—	1
Chieti	2 894	240	3 134	1	—	1
Teramo	2 349	168	2 517	—	—	—
ABRUZZI E MOLISE	12 584	1 034	13 618	3	—	3
Avellino	3 065	479	4 444	4	—	4
Benevento	2 612	292	2 904	—	—	—
Caserta	7 177	908	8 085	3	—	3
Napoli	16 489	1 929	18 418	20	8	28
Salerno	2 897	553	3 450	55	21	76
CAMPANIA	33 140	4 161	37 301	82	29	111
Bari	5 505	462	5 967	2	—	2
Foggia	2 378	186	2 564	2	—	2
Lecce	1 194	67	1 261	7	2	9
PUGLIE	9 077	715	9 792	11	2	13
Potenza	2 826	317	3 143	36	4	40
BASILICATA	2 826	317	3 143	36	4	40
Catanzaro	4 013	304	4 317	2	3	5
Cosenza	3 127	333	3 460	69	14	83
Reggio di Calabria	4 576	297	4 873	—	—	—
CALABRIE	11 716	934	12 650	71	17	88
Caltanissetta	1 424	247	1 671	—	—	—
Catania	1 617	294	1 911	—	—	—
Girgenti	2 300	363	2 663	8	—	8
Messina	6 657	949	7 606	6	—	6
Palermo	8 615	1 661	10 276	—	—	—
Siracusa	2 036	263	2 299	7	—	7
Trapani	2 419	436	2 855	3	—	3
SICILIA	25 068	4 213	29 281	24	—	24
Cagliari	145	14	159	11	—	11
Sassari	185	4	189	112	—	112
SARDEGNA	330	18	348	123	—	123
TOTALE	109 148	13 848	122 996	489	73	562
Senza indicazione della provincia di destinazione	14 347	2 353	16 700	103	23	126
TOTALE GENERALE	123 495	16 201	139 696	592	96	688

negli anni 1905-1925, classificati secondo i paesi di provenienza, le provincie e regioni di destinazione e il sesso.
1911.

provenienza						Totale		
Brasile			Plata			M.	F.	Totale
M.	F.	Totale	M.	F.	Totale			
54	38	92	683	137	820	1 140	291	1 431
15	3	18	643	89	732	1 574	158	1 732
61	42	103	1 267	212	1 479	1 556	273	1 829
11	6	17	79	26	105	375	73	448
141	89	230	2 672	404	3 136	4 645	795	5 440
121	80	201	281	36	317	1 326	234	1 560
121	80	201	281	36	317	1 326	234	1 560
195	111	306	457	103	560	5 869	478	6 347
195	111	306	457	103	560	5 869	478	6 347
48	33	81	399	68	467	4 253	429	4 682
114	48	162	533	88	621	4 184	434	4 618
104	51	155	1 036	146	1 182	4 035	437	4 472
22	11	33	86	14	100	2 457	193	2 650
288	143	431	2 054	316	2 370	14 929	1 493	16 422
56	31	87	271	53	324	4 296	563	4 859
66	31	97	230	29	259	2 908	352	3 260
204	115	319	371	83	454	7 755	1 106	8 861
343	162	505	1 266	282	1 548	18 118	2 381	20 499
309	87	396	603	148	751	3 864	809	4 673
978	426	1 404	2 741	595	3 336	36 941	5 211	42 152
128	71	199	1 039	163	1 202	6 674	696	7 370
33	11	44	181	25	206	2 594	222	2 816
29	16	45	219	44	263	1 449	129	1 578
190	98	288	1 439	232	1 671	10 717	1 047	11 764
270	78	348	1 051	139	1 190	4 183	538	4 721
270	78	348	1 051	139	1 190	4 183	538	4 721
180	65	245	1 687	227	1 914	5 882	599	6 481
734	179	913	1 870	311	2 181	5 800	837	6 637
48	27	75	1 108	137	1 245	5 732	461	6 193
962	271	1 233	4 665	675	5 340	17 414	1 897	19 311
14	2	16	710	84	794	2 148	333	2 481
95	41	136	2 000	204	2 294	3 712	629	4 341
22	9	31	344	42	386	2 674	414	3 088
36	8	44	723	113	836	7 422	1 070	8 492
30	13	43	451	71	522	9 096	1 745	10 841
30	8	38	1 402	169	1 571	3 475	440	3 915
9	6	15	364	30	394	2 795	472	3 267
236	87	323	5 994	803	6 797	31 322	5 103	36 425
9	4	13	352	22	374	517	40	557
15	4	19	419	14	433	731	22	753
24	8	32	771	36	807	1 248	62	1 310
6 774	3 226	10 000	41 456	7 709	49 165	157 867	24 856	182 723
451	117	568	2 024	294	2 318	16 925	2 787	19 712
7 225	3 343	10 568	43 480	8 003	51 483	174 792	27 643	202 435

Segue TAV. II. — Emigrati italiani rimpatriati da paesi transoceanici, che sbarcarono nei porti del Regno Anno

Provincie e regioni di destinazione	Paesi di					
	Canada			Stati Uniti		
	M.	F.	Totale	M.	F.	Totale
Alessandria	—	—	—	263	108	371
Cuneo	—	—	—	83	20	103
Novara	1	—	1	202	77	279
Torino	3	—	3	225	91	316
PIEMONTE	4	—	4	773	296	1 069
Genova	14	1	15	1 180	460	1 640
Imperia (già Porto Maurizio)	1	—	1	22	8	30
LIGURIA	15	1	16	1 202	468	1 670
Bergamo	2	—	2	97	27	124
Brescia	—	—	—	115	36	151
Como	2	—	2	150	50	200
Cremona	1	—	1	13	4	17
Mantova	—	—	—	20	11	31
Milano	5	—	5	213	59	272
Pavia	—	—	—	148	79	227
Sondrio	—	—	—	52	14	66
LOMBARDIA	10	—	10	808	280	1 088
Belluno	1	—	1	119	53	172
Padova	1	—	1	24	3	27
Rovigo	—	—	—	13	9	22
Treviso	17	—	17	63	8	71
Udine	9	—	9	119	24	143
Venezia	—	—	—	43	10	53
Verona	—	—	—	74	23	97
Vicenza	—	—	—	131	20	151
VENETO	28	—	28	586	150	736
Bologna	—	—	—	61	9	70
Ferrara	2	2	4	24	46	70
Forlì	1	—	1	98	1	99
Modena	—	—	—	95	44	139
Parma	1	—	1	175	40	215
Piacenza	3	—	3	137	81	218
Ravenna	—	—	—	22	11	33
Reggio nell'Emilia	—	—	—	69	17	86
EMILIA	7	2	9	681	249	930
Arezzo	—	—	—	86	13	99
Firenze	—	—	—	125	51	176
Grosseto	13	6	19	95	23	118
Livorno	—	—	—	16	9	25
Lucca	2	—	2	459	149	608
Massa e Carrara	—	—	—	198	46	244
Pisa	—	—	—	93	17	110
Siena	—	—	—	42	5	47
TOSCANA	15	6	21	1 114	313	1 427

negli anni 1905-1925, classificati secondo i paesi di provenienza, le provincie e regioni di destinazione e il sesso.
1912.

provenienza									Totale		
Centro America			Brasile			Plata			M.	F.	Totale
M.	F.	Totale	M.	F.	Totale	M.	F.	Totale	M.	F.	Totale
7	1	8	68	31	99	1 669	554	2 223	2 007	694	2 701
6	—	6	46	10	56	1 156	328	1 484	1 291	358	1 649
8	6	14	60	33	93	847	166	1 013	1 118	282	1 400
11	2	13	73	29	102	1 111	375	1 486	1 423	497	1 920
32	9	41	247	103	350	4 783	1 423	6 206	5 839	1 831	7 670
37	6	43	203	75	278	1 853	481	2 334	3 287	1 023	4 310
3	1	4	4	6	10	64	21	85	94	36	130
40	7	47	207	81	288	1 917	502	2 419	3 381	1 059	4 440
2	—	2	118	57	175	125	33	158	344	117	461
3	2	5	32	11	43	203	22	225	353	71	424
1	—	1	50	14	64	567	141	708	770	205	975
1	—	1	40	16	56	137	47	184	192	67	259
5	4	9	141	99	240	86	28	114	252	142	394
8	2	10	104	31	135	713	238	951	1 043	330	1 373
—	—	—	42	14	56	1 324	209	1 533	1 514	302	1 816
—	—	—	1	1	2	127	25	152	180	40	220
20	8	28	523	243	771	3 282	743	4 025	4 648	1 274	5 922
1	—	1	30	7	37	76	18	94	227	78	305
—	—	—	155	104	259	123	32	155	303	139	442
1	—	1	166	148	314	39	13	52	219	170	389
—	—	—	168	85	253	156	26	182	404	119	523
2	—	2	69	36	105	690	177	867	889	237	1 126
—	—	—	92	75	167	113	19	132	248	104	352
—	—	—	114	58	172	133	17	150	321	98	419
—	—	—	122	68	190	205	44	249	458	132	590
4	—	4	916	581	1 497	1 535	346	1 881	3 069	1 077	4 146
—	1	1	64	38	102	93	27	120	218	75	293
—	—	—	50	26	76	41	8	49	117	82	199
—	—	—	49	22	71	119	34	153	267	57	324
1	1	2	76	35	111	98	23	126	270	108	378
2	—	2	16	3	19	196	82	278	390	125	515
—	—	—	8	3	11	158	39	197	306	123	429
1	—	1	12	7	19	46	11	57	81	29	110
—	—	—	18	10	28	64	19	83	151	46	197
4	2	6	293	144	437	815	248	1 063	1 800	645	2 445
—	—	—	34	36	70	32	5	37	152	54	206
6	2	8	97	41	138	147	38	185	375	132	507
—	—	—	6	1	7	22	5	27	136	35	171
3	—	3	17	7	24	54	13	67	90	29	119
4	2	6	276	123	399	286	83	369	1 027	357	1 384
—	—	—	103	34	137	200	59	259	501	139	640
—	—	—	52	33	85	121	38	159	266	88	354
—	—	—	16	13	29	20	5	25	78	23	101
13	4	17	601	288	889	882	246	1 128	2 625	857	3 482

Segue Tav. II. — Emigrati italiani rimpatriati da paesi transoceanici, che sbarcarono nei porti del Regno
Segue Anno

Provincie e regioni di destinazione	Paesi di					
	Canada			Stati Uniti		
	M.	F.	Totale	M.	F.	Totale
Ancona	1	—	1	225	49	274
Ascoli Piceno	16	—	16	881	75	956
Macerata	4	—	4	171	20	191
Pesaro e Urbino	9	—	9	308	73	381
MARCHE	30	—	30	1585	217	1802
Perugia	2	—	2	615	100	715
UMBRIA	2	—	2	615	100	715
Roma	65	3	68	4349	250	4599
LAZIO	65	3	68	4349	250	4599
Aquila	60	5	65	3536	374	3910
Campobasso	115	6	121	3486	418	3904
Chieti	69	5	74	3424	367	3791
Teramo	39	6	45	2259	158	2417
ABRUZZI E MOLISE	283	22	305	12705	1317	14022
Avellino	24	1	25	4059	587	4646
Benevento	21	1	22	2622	292	2914
Caserta	121	7	128	6579	1027	7606
Napoli	147	2	149	11408	1932	13340
Salerno	9	—	9	2968	644	3612
CAMPANIA	322	11	333	27636	4482	32118
Bari	32	1	33	3602	478	4080
Foggia	38	—	38	1599	150	1749
Lecce	1	3	4	888	90	978
PUGLIE	71	4	75	6089	718	6807
Potenza	25	—	25	2452	366	2818
BASILICATA	25	—	25	2452	366	2818
Catanzaro	74	1	75	4236	397	4633
Cosenza	117	—	117	3489	474	3963
Reggio di Calabria	70	1	71	3263	314	3577
CALABRIE	261	2	263	10988	1185	12173
Caltanissetta	—	—	—	1069	253	1322
Catania	10	1	11	1365	378	1743
Girgenti	8	—	8	1642	401	2043
Messina	53	2	55	5374	993	6367
Palermo	7	—	7	6804	1806	8610
Siracusa	8	—	8	1499	230	1729
Trapani	2	—	2	1589	420	2009
SICILIA	88	3	91	19342	4481	23823
Cagliari	4	—	4	87	4	91
Sassari	4	—	4	180	11	191
SARDEGNA	8	—	8	267	15	282
TOTALE	1234	54	1288	91192	14887	106079
Senza indicazione della provincia di destinazione	49	2	51	8262	1885	10147
TOTALE GENERALE	1283	56	1339	99454	16772	116226

negli anni 1905-1925, classificati secondo i paesi di provenienza, le provincie e regioni di destinazione e il sesso 1912.

provenienza

Totale

Centro America			Brasile			Plata			Totale		
M.	F.	Totale	M.	F.	Totale	M.	F.	Totale	M.	F.	Totale
—	—	—	54	26	80	433	129	562	713	204	917
—	—	—	37	28	65	436	68	504	1 370	171	1 541
1	—	1	51	36	87	1 006	242	1 248	1 233	298	1 531
1	—	1	17	11	28	50	13	63	385	97	482
2	—	2	159	101	260	1 925	452	2 377	3 701	770	4 471
1	—	1	37	30	67	207	39	246	862	169	1 031
1	—	1	37	30	67	207	39	246	862	169	1 031
2	—	2	167	115	282	364	105	469	4 947	473	5 420
2	—	2	167	115	282	364	105	469	4 947	473	5 420
1	—	1	46	34	80	319	54	373	3 962	467	4 429
—	—	—	84	37	121	397	76	473	4 082	537	4 619
—	—	—	74	29	103	889	136	1 025	4 456	537	4 993
—	—	—	20	7	27	53	16	69	2 371	187	2 558
1	—	1	224	107	331	1 658	282	1 940	14 871	1 728	16 599
1	2	3	44	17	61	201	56	257	4 329	663	4 992
—	—	—	22	9	31	177	28	205	2 842	330	3 172
6	—	6	222	109	331	336	76	412	7 264	1 219	8 483
21	8	29	435	191	626	1 344	298	1 642	13 355	2 431	15 786
62	16	78	321	122	443	512	161	673	3 872	943	4 815
90	26	116	1 044	448	1 492	2 570	619	3 189	31 662	5 586	37 248
1	—	1	119	54	173	1 145	205	1 350	4 899	738	5 637
—	—	—	24	4	28	149	36	185	1 810	190	2 000
4	—	4	58	44	102	191	30	221	1 142	167	1 309
5	—	5	201	102	303	1 485	271	1 756	7 851	1 095	8 946
31	8	39	260	98	358	991	179	1 170	3 759	651	4 410
31	8	39	260	98	358	991	179	1 170	3 759	651	4 410
1	—	1	170	30	200	1 333	207	1 540	5 814	635	6 449
83	30	113	805	192	997	1 586	301	1 887	6 080	997	7 077
5	6	11	64	32	96	1 058	152	1 210	4 460	505	4 965
89	36	125	1 039	254	1 293	3 977	660	4 637	16 354	2 137	18 491
—	—	—	23	11	34	884	113	997	1 976	377	2 353
2	—	2	96	46	142	2 200	387	2 587	3 673	812	4 485
15	—	15	8	5	13	311	73	384	1 984	479	2 463
5	—	5	32	6	38	789	147	936	6 253	1 148	7 401
1	1	2	37	20	57	457	132	589	7 306	1 959	9 265
8	3	11	26	9	35	1 470	188	1 658	3 011	430	3 441
—	—	—	6	4	10	338	64	402	1 935	488	2 423
31	4	35	228	101	329	6 449	1 104	7 553	26 138	5 693	31 831
3	—	3	32	18	50	349	13	362	475	35	510
156	—	156	28	6	34	450	30	480	818	47	865
159	—	159	60	24	84	799	43	842	1 293	82	1 375
524	104	628	6 211	2 820	9 031	33 639	7 262	40 901	132 800	25 127	157 927
67	22	89	—	—	—	2 224	468	2 692	10 602	2 377	12 979
591	126	717	6 211	2 820	9 031	35 863	7 730	43 593	143 402	27 504	170 906

Segue TAV. II. — Emigrati italiani rimpatriati da paesi transoceanici, che sbarcarono nei porti del Regno

Anno

Provincie e regioni di destinazione	Paesi di					
	Canada			Stati Uniti		
	M.	F.	Totale	M.	F.	Totale
Alessandria	4	—	4	207	89	296
Cuneo	3	—	3	71	33	104
Novara	3	—	3	182	89	271
Torino	4	—	4	183	70	253
PIEMONTE	14	—	14	643	281	924
Genova	21	1	22	1 171	377	1 548
Imperia (già Porto Maurizio)	—	—	—	25	6	31
LIGURIA	21	1	22	1 196	383	1 579
Bergamo	1	—	1	64	7	71
Brescia	5	—	5	71	29	100
Como	3	—	3	123	37	160
Cremona	—	—	—	20	5	25
Mantova	—	—	—	30	12	42
Milano	3	—	3	146	46	192
Pavia	3	—	3	109	50	159
Sondrio	4	—	4	59	13	72
LOMBARDIA	19	—	19	622	199	821
Belluno	—	—	—	82	44	126
Padova	2	—	2	23	8	31
Rovigo	—	—	—	21	8	29
Treviso	28	2	30	80	23	103
Udine	8	5	13	131	26	157
Venezia	1	—	1	20	5	25
Verona	2	—	2	59	11	70
Vicenza	3	—	3	170	28	198
VENETO	44	7	51	586	153	739
Bologna	—	—	—	68	25	93
Ferrara	1	—	1	53	20	73
Forlì	—	—	—	105	16	121
Modena	—	—	—	105	24	129
Parma	—	—	—	143	84	227
Piacenza	1	—	1	125	95	220
Ravenna	4	—	4	10	1	11
Reggio nell'Emilia	2	—	2	33	13	46
EMILIA	8	—	8	642	278	920
Arezzo	4	—	4	72	21	93
Firenze	4	—	4	151	75	226
Grosseto	—	—	—	40	—	40
Livorno	—	—	—	12	3	15
Lucca	10	—	10	469	103	572
Massa e Carrara	3	—	3	138	29	167
Pisa	1	—	1	65	23	88
Siena	—	—	—	16	9	25
TOSCANA	22	—	22	963	263	1 226

negli anni 1905-1925, classificati secondo i paesi di provenienza, le provincie e regioni di destinazione e il sesso.

1913.

provenienza									Totale		
Centro America			Brasile			Plata			M.	F.	Totale
M.	F.	Totale	M.	F.	Totale	M.	F.	Totale	M.	F.	Totale
5	3	8	80	33	113	2072	605	2 677	2 368	730	3 098
7	3	10	53	14	67	1 385	383	1 768	1 519	453	1 952
4	—	4	59	37	96	1 085	167	1 252	1 333	293	1 626
5	2	7	98	36	134	1 563	439	2 002	1 853	547	2 400
21	8	29	290	120	410	6 105	1 594	7 699	7 073	2 003	9 076
43	11	54	296	90	386	2 928	642	3 570	4 459	1 121	5 580
5	—	5	7	5	12	86	29	115	123	40	163
48	11	59	303	95	398	3 014	671	3 685	4 582	1 161	5 743
—	3	3	112	58	170	328	18	346	505	86	591
—	—	—	24	3	27	333	46	379	433	78	511
5	—	5	34	9	43	567	110	677	732	156	888
—	2	2	56	25	81	91	28	119	167	60	227
2	—	2	127	91	218	112	21	133	271	124	395
6	—	6	225	73	298	663	216	879	1 043	335	1 378
1	—	1	31	11	42	1 603	283	1 886	1 747	344	2 091
—	—	—	5	1	6	187	40	227	255	54	309
14	5	19	614	271	885	3 884	762	4 646	5 153	1 237	6 390
6	6	12	35	11	46	139	23	162	262	84	346
—	—	—	203	118	321	111	26	137	339	152	491
1	—	1	225	169	394	99	22	121	346	199	545
1	1	2	239	127	366	251	47	298	599	200	799
6	3	9	76	37	113	929	168	1 097	1 150	239	1 389
1	—	1	140	66	206	176	43	219	338	114	452
—	—	—	169	88	257	152	21	173	382	120	502
—	—	—	175	85	260	268	66	334	616	179	795
15	10	25	1 262	701	1 963	2 125	416	2 541	4 032	1 287	5 319
—	—	—	68	53	121	110	36	146	246	114	360
—	—	—	41	41	82	54	16	70	149	77	226
2	—	2	45	33	78	129	27	156	281	76	357
—	—	—	58	31	89	59	18	77	222	73	295
—	—	—	22	8	30	182	49	231	347	141	488
—	—	—	26	9	35	233	56	289	385	160	545
1	—	1	43	16	59	91	13	104	149	30	179
1	2	3	12	17	29	110	24	134	158	56	214
4	2	6	315	208	523	968	239	1 207	1 937	727	2 664
1	1	2	57	35	92	36	18	54	170	75	245
2	—	2	185	53	238	192	60	252	534	188	722
—	—	—	4	2	6	27	11	38	71	13	84
4	—	4	21	11	32	79	27	106	116	41	157
5	3	8	442	181	623	353	88	441	1 279	375	1 654
1	—	1	119	39	158	250	57	307	511	125	636
—	—	—	88	37	125	79	14	93	233	74	307
—	—	—	11	7	18	15	5	20	42	21	63
13	4	17	927	365	1 292	1 031	280	1 311	2 956	912	3 868

Segue Tav. II. — Emigrati italiani rimpatriati da paesi transoceanici, che sbarcarono nei porti del Regno
Segue Anno

Provincie e regioni di destinazione	Paesi di					
	Canada			Stati Uniti		
	M.	F.	Totale	M.	F.	Totale
Ancona	8	—	8	191	47	238
Ascoli Piceno	43	—	43	698	78	776
Macerata	7	—	7	155	9	164
Pesaro e Urbino	15	1	16	210	49	259
MARCHE	73	1	74	1254	183	1437
Perugia	14	—	14	573	92	665
UMBRIA	14	—	14	573	92	665
Roma	178	2	180	3721	276	3997
LAZIO	178	2	180	3721	276	3997
Aquila	118	4	122	3201	334	3535
Campobasso	435	18	453	3134	329	3463
Chieti	139	3	142	3207	296	3503
Teramo	137	4	141	2053	170	2223
ABRUZZI E MOLISE	829	29	858	11595	1129	12724
Avellino	56	1	57	3824	529	4353
Benevento	39	2	41	2144	213	2357
Caserta	229	19	248	6236	1012	7248
Napoli	605	24	629	13176	1783	14959
Salerno	26	—	26	2915	623	3538
CAMPANIA	955	46	1001	28295	4160	32455
Bari	46	5	51	2754	398	3152
Foggia	214	5	219	1709	140	1849
Lecce	11	—	11	505	51	556
PUGLIE	271	10	281	4968	589	5557
Potenza	94	2	96	2472	361	2833
BASILICATA	94	2	96	2472	361	2833
Catanzaro	97	—	97	3619	354	3973
Cosenza	157	7	164	3149	338	3487
Reggio di Calabria	147	3	150	3014	293	3307
CALABRIE	401	10	411	9782	985	10767
Caltanissetta	1	—	1	994	201	1195
Catania	8	—	8	1318	314	1632
Girgenti	32	—	32	1589	303	1892
Messina	72	2	74	4443	835	5278
Palermo	33	6	39	6076	1423	7499
Siracusa	44	4	48	1325	215	1540
Trapani	6	—	6	1208	292	1500
SICILIA	196	12	208	16953	3583	20536
Cagliari	4	—	4	63	6	69
Sassari	2	—	2	140	4	144
SARDEGNA	6	—	6	203	10	213
TOTALE	3145	120	3265	84468	12925	97393
Senza indicazione della provincia di destinazione	83	3	86	8863	1691	10554
TOTALE GENERALE	3228	123	3351	93331	14616	107947

(1) Si veda la nota a pag. 821.

negli anni 1905-1925, classificati secondo i paesi di provenienza, le provincie e regioni di destinazione e il sesso.
1913.

provenienza			Totale								
Centro America			Brasile			Plata			Totale		
M.	F.	Totale	M.	F.	Totale	M.	F.	Totale	M.	F.	Totale
1	—	1	34	11	45	612	164	776	846	222	1 068
—	—	—	19	9	28	723	123	846	1 483	210	1 693
1	—	1	31	15	46	1 338	293	1 631	1 532	317	1 849
—	—	—	16	5	21	189	31	220	430	86	516
2	—	2	100	40	140	2 862	611	3 473	4 291	835	5 126
1	—	1	80	42	122	237	42	279	905	176	1 081
1	—	1	80	42	122	237	42	279	905	176	1 081
1	—	1	213	123	336	377	89	466	4 490	490	4 980
1	—	1	213	123	336	377	89	466	4 490	490	4 980
1	—	1	49	35	84	323	64	387	3 692	437	4 129
—	—	—	116	40	156	407	91	498	4 092	478	4 570
—	—	—	141	70	211	1 142	171	1 313	4 629	540	5 169
1	—	1	30	11	41	47	9	56	2 268	194	2 462
2	—	2	336	156	492	1 919	335	2 254	14 681	1 649	16 330
6	1	7	68	35	103	195	33	228	4 149	599	4 748
1	—	1	94	39	133	220	38	258	2 498	292	2 790
11	9	20	264	145	409	319	62	381	7 059	1 247	8 306
24	2	26	748	352	1 100	2 073	476	2 549	16 626	2 637	19 263
44	13	57	600	195	795	679	197	876	4 264	1 028	5 292
86	25	111	1 774	766	2 540	3 486	806	4 292	34 596	5 803	40 399
—	—	—	152	86	238	1 306	183	1 489	4 258	672	4 930
1	—	1	34	14	48	176	38	214	2 134	197	2 331
1	—	1	76	35	111	365	34	399	958	120	1 078
2	—	2	262	135	397	1 847	255	2 102	7 350	989	8 339
44	2	46	378	115	493	1 104	217	1 321	4 092	697	4 789
44	2	46	378	115	493	1 104	217	1 321	4 092	697	4 789
1	—	1	267	93	360	1 444	195	1 639	5 428	642	6 070
141	35	176	1 108	300	1 408	2 177	410	2 587	6 732	1 090	7 822
12	1	13	108	42	150	1 069	143	1 212	4 350	482	4 832
154	36	190	1 483	435	1 918	4 690	748	5 438	16 510	2 214	18 724
—	—	—	19	8	27	633	84	717	1 647	293	1 940
1	—	1	111	51	162	2 183	359	2 542	3 621	724	4 345
74	—	74	12	6	18	336	72	408	2 043	381	2 424
15	—	15	25	9	34	736	124	860	5 291	970	6 261
3	1	4	41	15	56	370	81	451	6 523	1 526	8 049
22	2	24	28	7	35	1 336	178	1 514	2 755	406	3 161
—	—	—	25	15	40	366	43	409	1 605	350	1 955
115	3	118	261	111	372	5 960	941	6 901	23 485	4 650	28 135
8	—	8	24	19	43	389	18	407	488	43	531
127	—	127	8	2	10	473	16	489	750	22	772
135	—	135	32	21	53	862	34	896	1 238	65	1 303
657	106	763	8 630	3 704	12 334	40 471	8 040	48 511	137 371	24 895	162 266
64	6	70	307	101	408	2 134	506	2 640	11 451	2 307	13 758
721	112	833	8 937	3 805	12 742	42 605	8 546	51 151	148 822	27 202	(1) 176 024

Segue TAV. II. — Emigrati italiani rimpatriati da paesi transoceanici, che sbarcarono nei porti del Regno

Anno

Provincie e regioni di destinazione	Paesi di					
	Canada			Stati Uniti		
	M.	F.	Totale	M.	F.	Totale
Alessandria	9	1	10	384	109	493
Cuneo	4	—	4	79	10	89
Novara	12	—	12	189	35	224
Torino	27	10	37	286	72	358
PIEMONTE	52	11	63	938	226	1 164
Genova	181	13	144	2 203	441	2 644
Imperia (già Porto Maurizio)	—	—	—	29	5	34
LIGURIA	181	13	144	2 232	446	2 678
Bergamo	3	—	3	123	18	141
Brescia	4	—	4	140	13	153
Como	8	—	8	158	40	198
Cremona	8	—	8	22	10	32
Mantova	1	—	1	46	6	52
Milano	31	1	32	343	62	405
Pavia	5	—	5	110	44	154
Sondrio	3	—	3	91	10	101
LOMBARDIA	63	1	64	1 033	203	1 236
Belluno	4	—	4	108	18	126
Padova	27	—	27	56	—	56
Rovigo	—	—	—	18	4	22
Treviso	211	17	228	330	17	347
Udine	205	8	213	378	35	413
Venezia	9	—	9	36	2	38
Verona	5	1	6	107	16	123
Vicenza	26	1	27	327	38	365
VENETO	487	27	514	1 360	130	1 490
Bologna	7	—	7	72	17	89
Ferrara	2	—	2	34	15	49
Forlì	4	—	4	224	17	241
Modena	—	—	—	100	33	133
Parma	6	—	6	195	90	285
Piacenza	1	—	1	108	57	165
Ravenna	1	—	1	21	4	25
Reggio nell'Emilia	3	—	3	71	7	78
EMILIA	24	—	24	825	240	1 065
Arezzo	5	—	5	83	12	95
Firenze	3	—	3	200	63	263
Grosseto	1	—	1	168	21	189
Livorno	3	—	3	19	1	20
Lucca	20	—	20	605	119	724
Massa e Carrara	5	—	5	199	53	252
Pisa	2	—	2	86	9	95
Siena	4	—	4	41	7	48
TOSCANA	43	—	43	1 401	285	1 686

negli anni 1905-1925, classificati secondo i paesi di provenienza, le provincie e regioni di destinazione e il sesso.
1914.

provenienza									Totale		
Centro America			Brasile			Plata			M.	F.	Totale
M.	F.	Totale	M.	F.	Totale	M.	F.	Totale			
9	5	14	52	20	72	2 151	576	2 727	2 605	711	3 316
5	—	5	53	18	71	1 810	360	1 670	1 451	388	1 839
5	1	6	123	59	182	1 034	181	1 215	1 363	276	1 639
21	7	28	126	43	169	1 358	388	1 746	1 818	520	2 338
40	13	53	354	140	494	5 853	1 505	7 358	7 237	1 895	9 132
56	11	67	294	76	370	2 059	530	2 589	4 743	1 071	5 814
4	1	5	4	2	6	77	8	85	114	16	130
60	12	72	298	78	376	2 136	538	2 674	4 857	1 087	5 944
2	—	2	121	29	150	116	23	139	365	70	435
1	—	1	36	5	41	306	44	350	487	62	549
2	—	2	30	2	32	666	106	772	864	148	1 012
2	—	2	45	22	67	123	44	167	200	76	276
7	2	9	135	72	207	99	23	122	238	103	391
16	—	16	240	86	326	805	183	988	1 435	332	1 767
8	—	8	31	19	50	1 521	280	1 801	1 675	343	2 018
—	—	—	5	—	5	203	53	256	302	63	365
38	2	40	643	235	878	3 839	756	4 595	5 616	1 197	6 813
2	—	2	29	6	35	133	28	161	276	52	328
—	—	—	161	80	241	113	32	145	357	112	469
2	3	5	158	126	284	31	11	42	209	144	353
1	—	1	195	82	277	225	49	274	962	165	1 127
5	—	5	180	66	246	792	153	945	1 560	262	1 822
2	—	2	108	51	159	68	16	84	223	69	292
1	—	1	175	100	275	119	15	134	407	132	539
2	2	4	163	79	242	203	51	254	721	171	892
15	5	20	1 169	590	1 759	1 684	355	2 039	4 715	1 107	5 822
8	3	11	55	19	74	79	24	103	221	63	284
1	—	1	37	16	53	27	4	31	101	35	136
1	—	1	57	37	94	135	38	173	421	92	513
2	—	2	58	43	101	50	16	66	210	92	302
1	—	1	28	8	36	191	58	249	421	156	577
—	—	—	11	2	13	184	44	228	304	103	407
—	—	—	17	13	30	45	10	55	84	27	111
—	—	—	17	9	26	103	43	146	194	59	253
13	3	16	280	147	427	814	237	1 051	1 956	627	2 583
1	—	1	46	23	69	32	5	37	167	40	207
—	1	1	204	62	266	137	39	176	544	165	709
—	—	—	1	—	1	25	3	28	195	24	219
1	—	1	17	9	26	33	16	49	73	26	99
2	—	2	527	187	714	410	104	514	1 564	410	1 974
5	1	6	166	67	233	209	66	275	584	187	771
—	—	—	84	29	113	62	20	82	234	58	292
—	—	—	12	4	16	22	7	29	79	18	97
9	2	11	1 057	381	1 438	930	260	1 190	3 440	928	4 368

Segue Tav. II. — Emigrati italiani rimpatriati da paesi transoceanici, che sbarcarono nei porti del Regno

Segue Anno

Provincie e regioni di destinazione	Paesi di					
	Canadà			Stati Uniti		
	M.	F.	Totale	M.	F.	Totale
Ancona	38	4	42	261	51	312
Ascoli Piceno	139	1	140	930	84	1 014
Macerata	45	—	45	191	13	204
Pesaro e Urbino	168	13	181	516	100	616
MARCHE	390	18	408	1 898	248	2 146
Perugia	32	1	33	794	107	901
UMBRIA	32	1	33	794	107	901
Roma	252	4	256	5 722	343	6 065
LAZIO	252	4	256	5 722	343	6 065
Aquila	224	7	231	3 309	325	3 634
Campobasso	392	12	404	3 208	357	3 565
Chieti	268	23	291	3 431	293	3 724
Teramo	237	4	241	3 213	216	3 429
ABRUZZI E MOLISE	1 121	46	1 167	13 161	1 191	14 352
Avellino	69	3	72	3 536	597	4 133
Benevento	86	1	87	2 224	280	2 504
Caserta	324	17	341	6 718	1 100	7 818
Napoli	821	27	848	16 682	2 247	18 929
Salerno	68	6	74	2 555	535	3 090
CAMPANIA	1 368	54	1 422	31 715	4 759	36 474
Bari	105	3	108	4 076	437	4 513
Foggia	372	3	375	2 503	175	2 678
Lecce	23	2	25	644	60	704
PUGLIE	500	8	508	7 223	672	7 895
Potenza	108	—	108	2 410	349	2 759
BASILICATA	108	—	108	2 410	349	2 759
Catanzaro	210	7	217	3 432	362	3 794
Cosenza	139	2	141	2 720	269	2 989
Reggio di Calabria	231	2	233	3 707	261	3 968
CALABRIE	580	11	591	9 859	892	10 751
Caltanissetta	13	1	14	1 418	316	1 734
Catania	23	2	25	1 812	452	2 264
Girgenti	14	—	14	2 467	367	2 834
Messina	132	12	144	6 283	957	7 240
Palermo	37	10	47	7 611	1 741	9 352
Siracusa	80	4	84	2 176	298	2 474
Trapani	17	—	17	2 053	487	2 540
SICILIA	316	29	345	23 820	4 618	28 438
Cagliari	3	—	3	109	3	112
Sassari	40	—	40	329	7	336
SARDEGNA	43	—	43	438	10	448
TOTALE	5 510	223	5 733	104 829	14 719	119 548
Senza indicazione della provincia di destinazione	369	22	391	18 305	2 639	20 944
TOTALE GENERALE	5 879	245	6 124	123 134	17 358	140 492

(1) Si veda la nota a pag. 821.

negli anni 1905-1925, classificati secondo i paesi di provenienza, le provincie e regioni di destinazione e il sesso.
1914.

provenienza									Totale		
Centro America			Brasile			Plata			M.	F.	Totale
M.	F.	Totale	M.	F.	Totale	M.	F.	Totale			
—	—	—	47	28	75	810	253	1 063	1 156	336	1 492
2	—	2	13	4	17	651	99	750	1 735	188	1 923
1	—	1	26	22	48	1 480	372	1 852	1 743	407	2 150
1	1	2	13	11	24	75	41	116	773	166	939
4	1	5	99	65	164	3 016	765	3 781	5 407	1 097	6 504
—	—	—	84	36	120	220	53	273	1 131	197	1 328
1	—	1	84	36	120	220	53	273	1 131	197	1 328
8	2	10	173	106	279	412	100	512	6 567	555	7 122
8	2	10	173	106	279	412	100	512	6 567	555	7 122
1	1	2	42	16	58	311	61	372	3 887	410	4 297
—	—	—	196	59	255	526	79	605	4 322	507	4 829
—	—	—	181	53	234	1 031	180	1 211	4 911	549	5 460
—	—	—	33	16	49	37	9	46	3 520	245	3 765
1	1	2	452	144	596	1 905	329	2 234	16 640	1 711	18 351
—	—	—	56	25	81	233	46	279	3 894	671	4 565
1	—	1	55	21	76	235	40	275	2 601	342	2 943
11	5	16	292	94	386	349	84	433	7 694	1 300	8 994
23	5	28	565	285	850	1 540	410	1 950	19 631	2 974	22 605
81	8	89	568	177	745	641	171	812	3 913	897	4 810
116	18	134	1 536	602	2 138	2 998	751	3 749	37 733	6 184	43 917
—	—	—	316	153	469	1 465	215	1 680	5 962	808	6 770
—	—	—	29	10	39	185	30	215	3 089	218	3 307
1	—	1	39	22	61	170	24	194	877	108	985
1	—	1	384	185	569	1 820	269	2 089	9 923	1 134	11 062
55	15	70	450	127	577	1 178	197	1 375	4 201	688	4 889
55	15	70	450	127	577	1 178	197	1 375	4 201	688	4 889
—	—	—	436	117	553	1 595	214	1 809	5 673	700	6 373
106	20	126	1 211	298	1 509	2 017	351	2 368	6 193	940	7 133
8	—	8	137	35	172	1 299	155	1 454	5 382	453	5 835
114	20	134	1 784	450	2 234	4 911	720	5 631	17 248	2 093	19 341
—	1	1	48	11	59	736	110	846	2 215	439	2 654
3	—	3	183	66	249	2 050	356	2 406	4 071	876	4 947
14	—	14	35	15	50	328	46	374	2 858	428	3 286
1	—	1	40	5	45	826	146	972	7 282	1 120	8 402
5	2	7	24	8	32	307	81	388	7 984	1 842	9 826
14	1	15	63	17	80	1 633	239	1 872	3 966	559	4 525
2	—	2	8	1	9	380	63	443	2 460	551	3 011
39	4	43	401	123	524	6 260	1 041	7 301	30 836	5 815	36 651
6	1	7	20	9	29	375	19	394	513	32	545
150	—	150	16	3	19	433	11	444	968	21	989
156	1	157	36	12	48	808	30	838	1 481	53	1 534
670	99	769	9 200	3 421	12 621	38 784	7 906	46 690	158 993	26 368	185 361
39	2	41	179	65	244	1 483	240	1 723	20 375	2 968	23 343
709	101	810	9 379	3 486	12 865	40 267	8 146	48 413	179 368	29 336	208 704

(1)

Segue Tav. II. — Emigrati italiani rimpatriati da paesi transoceanici, che sbarcarono nei porti del Regno

Anno

Provincie e regioni di destinazione	Paesi di					
	Canada			Stati Uniti		
	M.	F.	Totale	M.	F.	Totale
Alessandria	6	3	9	529	112	641
Cuneo	3	2	5	195	20	215
Novara	17	9	26	403	59	462
Torino	43	3	46	652	122	774
PIEMONTE	69	17	86	1 779	313	2 092
Genova	34	4	38	995	234	1 229
Imperia (già Porto Maurizio)	—	—	—	34	4	38
LIGURIA	34	4	38	1 029	238	1 267
Bergamo	—	—	—	123	6	129
Brescia	2	—	2	157	13	170
Como	11	—	11	262	17	279
Cremona	1	—	1	32	4	36
Mantova	2	—	2	30	3	33
Milano	11	1	12	265	50	315
Pavia	12	—	12	170	42	212
Sondrio	—	—	—	98	11	109
LOMBARDIA	39	1	40	1 137	146	1 283
Belluno	5	—	5	248	33	281
Padova	10	—	10	70	6	76
Rovigo	—	—	—	15	3	18
Treviso	125	5	130	338	18	356
Udine	119	10	129	546	21	567
Venezia	13	1	14	44	3	47
Verona	—	—	—	81	9	90
Vicenza	11	2	13	322	17	339
VENETO	283	18	301	1 664	110	1 774
Bologna	—	—	—	75	22	97
Ferrara	2	—	2	41	6	47
Forlì	7	1	8	110	15	125
Modena	—	—	—	123	29	152
Parma	—	—	—	172	46	218
Piacenza	4	—	4	122	37	159
Ravenna	—	—	—	26	2	28
Reggio nell'Emilia	1	—	1	61	7	68
EMILIA	14	1	15	730	164	894
Arezzo	—	—	—	80	5	85
Firenze	—	—	—	183	21	204
Grosseto	1	—	1	104	8	112
Livorno	2	—	2	24	—	24
Lucca	13	—	13	824	86	910
Massa e Carrara	3	1	4	256	29	285
Pisa	1	—	1	79	16	95
Siena	1	—	1	44	6	50
TOSCANA	21	1	22	1 594	171	1 765

negli anni 1905-1925 classificati secondo i paesi di provenienza, le provincie e regioni di destinazione e il sesso.
1915.

provenienza									Totale		
Centro America			Brasile			Plata			M.	F.	Totale
M.	F.	Totale	M.	F.	Totale	M.	F.	Totale			
5	2	7	53	7	60	1 641	409	2 050	2 234	533	2 767
9	3	12	69	1	70	1 089	219	1 308	1 365	245	1 610
11	1	12	84	17	101	951	119	1 070	1 466	205	1 671
20	—	20	97	31	128	1 402	338	1 740	2 214	494	2 708
45	6	51	308	56	350	5 083	1 085	6 168	7 270	1 477	8 756
47	4	51	641	50	691	3 502	281	3 783	5 219	573	5 792
3	—	3	3	—	3	67	13	80	107	17	124
50	4	54	644	50	694	3 569	294	3 863	5 326	590	5 916
8	2	10	90	11	101	126	22	148	347	41	388
6	—	6	31	7	38	272	25	297	468	45	513
1	—	1	47	5	52	705	85	790	1 026	107	1 133
2	—	2	41	5	46	138	27	165	214	36	250
24	2	26	113	21	134	91	17	108	260	43	303
12	4	16	159	37	196	777	154	931	1 224	246	1 470
3	—	3	36	6	42	1 484	190	1 674	1 705	238	1 943
1	—	1	3	—	3	161	20	181	263	31	294
57	8	65	520	92	612	3 754	540	4 294	5 507	787	6 294
1	—	1	47	5	52	79	11	90	380	49	429
1	—	1	156	33	189	111	19	130	348	58	406
1	—	1	137	33	170	41	12	53	194	43	242
1	—	1	144	28	172	179	23	202	787	74	861
2	—	2	97	24	121	811	123	934	1 575	178	1 753
2	—	2	71	24	95	77	13	90	207	41	248
—	—	—	114	33	147	115	23	138	310	65	375
8	—	8	143	31	174	200	22	222	684	72	756
16	—	16	909	211	1 120	1 613	246	1 859	4 485	585	5 070
1	—	1	51	15	66	81	16	97	208	53	261
—	—	—	49	7	56	36	7	43	128	20	148
—	—	—	48	16	64	77	11	88	242	43	285
—	—	—	44	2	46	38	9	47	205	40	245
5	—	5	15	3	18	123	37	160	315	86	401
—	—	—	13	3	16	188	28	216	327	68	395
—	—	—	14	4	18	47	12	59	87	18	105
2	—	2	16	1	17	78	11	89	158	19	177
8	—	8	250	51	301	668	131	799	1 670	347	2 017
—	—	—	33	10	43	45	10	55	158	25	183
3	—	3	175	38	213	125	40	165	486	99	585
—	—	—	2	—	2	35	8	43	142	16	158
4	1	5	9	1	10	43	14	57	82	16	98
11	1	12	422	41	463	306	50	356	1 576	178	1 754
1	—	1	104	20	124	186	42	228	550	92	642
3	—	3	55	13	68	50	11	61	188	40	228
—	—	—	7	—	7	25	2	27	77	8	85
22	2	24	807	123	930	815	177	992	3 259	474	3 733

Segue TAV. II. — Emigrati italiani rimpatriati da paesi transoceanici, che sbarcarono nei porti del Regno
Segue Anno

Provincie e regioni di destinazione	Paesi di					
	Canada			Stati Uniti		
	M.	F.	Totale	M.	F.	Totale
Ancona	15	—	15	244	33	277
Ascoli Piceno	69	3	72	821	33	854
Macerata	20	—	20	222	16	238
Pesaro e Urbino	36	7	43	313	48	361
MARCHE	140	10	150	1 600	130	1 730
Perugia	13	—	13	959	64	1 023
UMBRIA	13	—	13	959	64	1 023
Roma	150	5	155	4 696	208	4 904
LAZIO	150	5	155	4 696	208	4 904
Aquila	127	1	128	3 382	171	3 553
Campobasso	187	7	194	1 770	135	1 905
Chieti	89	9	98	1 970	93	2 063
Teramo	89	6	95	2 183	93	2 276
ABRUZZI E MOLISE	492	23	515	9 305	492	9 797
Avellino	30	—	30	2 676	295	2 971
Benevento	9	—	9	1 383	146	1 529
Caserta	119	7	126	4 427	430	4 857
Napoli	103	11	114	8 671	880	9 551
Salerno	10	—	10	1 676	275	1 951
CAMPANIA	271	18	289	18 833	2 026	20 859
Bari	38	—	38	4 061	208	4 269
Foggia	116	4	120	1 632	109	1 741
Lecce	7	—	7	873	53	926
PUGLIE	161	4	165	6 506	370	6 936
Potenza	24	7	31	1 597	191	1 788
BASILICATA	24	7	31	1 597	191	1 788
Catanzaro	61	4	65	2 813	178	2 991
Cosenza	52	2	54	1 864	170	2 034
Reggio di Calabria	123	—	123	3 248	137	3 385
CALABRIE	236	6	242	7 925	485	8 410
Caltanissetta	7	5	12	1 412	262	1 674
Catania	9	—	9	1 982	447	2 429
Girgenti	8	—	8	1 735	253	1 988
Messina	80	9	89	4 780	700	5 480
Palermo	9	—	9	3 511	857	4 368
Siracusa	26	4	30	2 656	359	3 015
Trapani	5	—	5	1 575	269	1 844
SICILIA	144	18	162	17 651	3 147	20 798
Cagliari	3	—	3	130	6	136
Sassari	13	—	13	412	5	417
SARDEGNA	16	—	16	542	11	553
TOTALE	2 107	133	2 240	77 607	8 266	85 873
Senza indicazione della provincia di destinazione	89	20	109	12 122	642	12 764
TOTALE GENERALE	2 196	153	2 349	89 729	8 908	98 637

(1) Si veda la nota a pag. 821.

negli anni 1905-1925, classificati secondo i paesi di provenienza, le provincie e regioni di destinazione e il sesso.
1915.

provenienza

provenienza									Totale		
Centro America			Brasile			Plata			M.	F.	Totale
M.	F.	Totale	M.	F.	Totale	M.	F.	Totale	M.	F.	Totale
3	—	3	52	12	64	670	98	768	984	143	1 127
2	—	2	12	—	12	517	60	577	1 421	96	1 517
1	—	1	28	1	29	1 141	165	1 306	1 412	182	1 594
—	—	—	9	2	11	54	9	63	412	66	478
6	—	6	101	15	116	2 382	332	2 714	4 229	487	4 716
1	—	1	49	17	66	222	21	243	1 244	102	1 346
1	—	1	49	17	66	222	21	243	1 244	102	1 346
3	—	3	164	46	210	335	56	391	5 348	315	5 663
3	—	3	164	46	210	335	56	391	5 348	315	5 663
—	1	1	31	14	45	422	40	462	3 962	227	4 189
—	—	—	109	13	122	489	49	538	2 555	204	2 759
—	—	—	96	12	108	917	104	1 021	3 072	218	3 290
1	—	1	20	6	26	44	10	54	2 387	115	2 452
1	1	2	256	45	301	1 872	203	2 075	11 926	764	12 690
8	—	8	49	12	61	227	37	264	2 990	344	3 334
—	—	—	35	13	48	163	19	182	1 590	178	1 768
4	—	4	214	46	260	285	34	319	5 049	517	5 566
17	2	19	367	121	488	711	142	853	9 869	1 156	11 025
34	6	40	579	113	692	582	105	687	2 881	490	3 380
63	8	71	1 244	305	1 549	1 968	337	2 305	22 379	2 094	25 073
3	—	3	358	95	453	1 823	176	1 999	6 283	479	6 762
1	—	1	44	8	52	170	53	223	1 963	174	2 137
2	—	2	44	5	49	225	21	246	1 151	79	1 230
6	—	6	446	108	554	2 218	250	2 468	9 397	732	10 129
40	7	47	468	47	515	1 311	132	1 443	3 440	384	3 824
40	7	47	468	47	515	1 311	132	1 443	3 440	384	3 824
2	—	2	332	25	357	2 169	201	2 370	5 377	408	5 785
172	24	196	1 478	166	1 644	2 421	322	2 743	5 987	684	6 671
—	—	—	100	23	123	1 565	161	1 726	5 036	321	5 357
174	24	198	1 910	214	2 124	6 155	684	6 839	16 400	1 413	17 813
1	—	1	37	7	44	1 016	148	1 164	2 473	422	2 895
—	—	—	132	36	168	2 557	424	2 981	4 680	907	5 587
5	—	5	18	—	18	363	41	404	2 129	294	2 423
14	—	14	36	12	48	725	105	830	5 635	826	6 461
1	—	1	33	11	44	216	39	255	3 770	907	4 677
4	4	8	40	16	56	1 987	220	2 207	4 713	603	5 316
1	—	1	5	1	6	358	33	391	1 944	303	2 247
26	4	30	301	83	384	7 222	1 010	8 232	25 344	4 262	29 606
5	—	5	18	1	19	852	13	865	1 008	20	1 028
29	—	29	17	3	20	1 006	8	1 014	1 477	16	1 493
34	—	34	35	4	39	1 858	21	1 879	2 485	36	2 521
552	64	616	8 407	1 467	9 874	41 045	5 519	46 564	129 718	15 449	145 167
1	4	5	1 494	121	1 615	4 406	352	4 758	18 112	1 139	19 251
553	68	621	9 901	1 588	11 489	45 451	5 871	51 322	147 830	16 588	164 418

(r)

Segue TAV. II. — Emigrati italiani rimpatriati da paesi transoceanici, che sbarcarono nei porti del Regno

Anno

Provincie e regioni di destinazione	Paesi di								
	Canada			Stati Uniti			Centro America		
	M.	F.	Totale	M.	F.	Totale	M.	F.	Totale
Alessandria	4	—	4	115	36	151	1	—	1
Cuneo	—	—	—	43	11	54	—	—	—
Novara	5	1	6	122	35	157	—	—	—
Torino	8	5	13	152	57	209	2	—	2
PIEMONTE	17	6	23	432	139	571	3	—	3
Genova	11	1	12	409	66	475	1	—	1
Imperia (già Porto Maurizio)	—	—	—	4	—	4	—	—	—
LIGURIA	11	1	12	413	66	479	1	—	1
Bergamo	1	—	1	26	3	29	—	—	—
Brescia	—	—	—	60	1	61	—	—	—
Como	3	2	5	52	8	60	—	—	—
Cremona	—	—	—	6	—	6	—	—	—
Mantova	—	—	—	6	3	9	1	1	2
Milano	8	—	8	86	17	103	1	—	1
Pavia	1	—	1	33	10	43	—	—	—
Sondrio	—	—	—	30	6	36	—	—	—
LOMBARDIA	13	2	15	299	48	347	2	1	3
Belluno	1	—	1	89	11	100	—	—	—
Padova	3	2	5	11	5	16	—	—	—
Rovigo	—	—	—	1	—	1	—	—	—
Treviso	32	4	36	50	5	55	—	—	—
Udine	34	1	35	176	11	187	1	—	1
Venezia	2	—	2	6	2	8	—	—	—
Verona	—	—	—	24	14	38	—	—	—
Vicenza	4	—	4	59	9	68	—	—	—
VENETO	76	7	83	416	57	473	1	—	1
Bologna	—	—	—	25	9	34	—	—	—
Ferrara	—	—	—	12	11	23	—	—	—
Forlì	—	—	—	22	1	23	—	—	—
Modena	1	—	1	49	14	63	—	—	—
Parma	—	—	—	48	16	64	—	—	—
Piacenza	—	—	—	25	15	40	—	—	—
Ravenna	—	—	—	3	—	3	—	—	—
Reggio nell'Emilia	—	—	—	10	1	11	—	—	—
EMILIA	1	—	1	194	67	261	—	—	—
Arezzo	—	—	—	20	4	24	—	—	—
Firenze	—	—	—	50	12	62	—	—	—
Grosseto	—	—	—	28	4	32	—	—	—
Livorno	—	—	—	6	—	6	—	—	—
Lucca	7	—	7	190	24	214	—	—	—
Massa e Carrara	—	—	—	61	11	72	—	—	—
Pisa	—	—	—	12	4	16	—	—	—
Siena	—	—	—	10	2	12	—	—	—
TOSCANA	7	—	7	377	61	438	—	—	—

negli anni 1905-1925, classificati secondo i paesi di provenienza, le provincie e regioni di destinazione e il sesso
1916.

provenienza															Totale		
Brasile			Argentina			Uruguay			Altri paesi del Sud America			Altri paesi			M.	F.	Totale
M.	F.	Totale	M.	F.	Totale	M.	F.	Totale	M.	F.	Totale	M.	F.	Totale			
17	8	25	702	193	895	11	3	14	21	—	21	—	—	—	871	240	1 111
8	1	9	390	71	461	8	—	8	2	—	2	—	—	—	451	83	534
20	8	28	405	73	478	10	3	13	13	—	13	—	—	—	575	120	695
31	13	44	632	194	826	6	—	6	26	—	26	—	—	—	857	269	1 126
76	30	106	2 129	531	2 660	35	6	41	62	—	62	—	—	—	2 754	712	3 466
221	58	279	2 167	345	2 512	50	7	57	307	3	310	12	—	12	3 178	480	3 658
1	—	1	11	5	16	—	—	—	8	—	8	—	—	—	24	5	29
222	58	280	2 178	350	2 528	50	7	57	315	3	318	12	—	12	3 202	485	3 687
20	—	20	66	17	83	1	—	1	2	—	2	5	—	5	121	20	141
6	7	13	121	13	134	—	—	—	4	1	5	—	—	—	191	22	213
8	2	10	270	44	314	25	4	29	20	—	20	—	—	—	378	60	438
12	4	16	51	18	69	1	—	1	—	—	—	—	—	—	70	22	92
28	11	39	25	12	37	—	—	—	1	—	1	—	—	—	61	27	88
45	15	60	340	105	445	14	3	17	18	4	22	—	—	—	512	144	656
8	—	3	576	87	663	3	—	3	6	—	6	—	—	—	622	97	719
1	1	2	76	14	90	8	—	8	1	—	1	—	—	—	116	21	137
123	40	163	1 525	310	1 835	52	7	59	52	5	57	5	—	5	2 071	413	2 484
13	—	13	34	13	47	2	—	2	2	—	2	—	—	—	141	24	165
26	3	29	48	13	61	—	—	—	—	—	—	—	—	—	88	23	111
27	4	31	8	4	12	—	—	—	—	—	—	—	—	—	36	8	44
46	22	68	50	5	55	1	—	1	1	—	1	—	—	—	180	36	216
26	6	32	419	52	471	1	—	1	7	—	7	—	—	—	664	70	734
17	6	23	31	8	39	1	—	1	1	—	1	—	—	—	58	16	74
22	4	26	46	14	60	—	—	—	1	—	1	—	—	—	93	32	125
24	7	31	71	23	94	1	—	1	4	—	4	—	—	—	163	39	202
201	52	253	707	132	839	6	—	6	16	—	16	—	—	—	1 423	248	1 671
13	9	22	50	18	68	1	—	1	3	—	3	—	—	—	92	36	128
11	1	12	6	3	9	1	—	1	1	—	1	—	—	—	31	15	46
7	4	11	36	5	41	—	—	—	—	—	—	—	—	—	65	10	75
8	3	11	30	5	35	1	—	1	3	—	3	1	—	1	93	22	115
4	1	5	64	10	74	1	—	1	2	—	2	—	—	—	119	27	146
4	—	4	69	14	83	—	—	—	2	—	2	—	—	—	100	29	129
5	1	6	20	5	25	—	—	—	4	—	4	—	—	—	32	6	38
3	3	6	27	5	32	2	—	2	6	3	9	—	—	—	48	12	60
55	22	77	302	65	367	6	—	6	21	3	24	1	—	1	530	157	737
6	2	8	10	3	13	2	—	2	—	—	—	—	—	—	38	9	47
51	12	63	77	34	111	1	—	1	7	2	9	—	—	—	186	60	246
1	—	1	3	1	4	—	—	—	2	—	2	—	—	—	34	5	39
5	—	5	22	9	31	2	2	4	6	—	6	—	—	—	41	11	52
70	19	89	133	41	174	4	—	4	6	—	6	—	—	—	410	84	494
15	—	15	74	15	89	9	2	11	9	—	9	—	—	—	168	28	196
10	4	14	12	8	20	—	—	—	2	—	2	—	—	—	36	16	52
—	—	—	7	—	7	—	—	—	—	—	—	—	—	—	17	2	19
158	37	195	338	111	449	18	4	22	32	2	34	—	—	—	930	215	1 145

Segue Tav. II. — Emigrati italiani rimpatriati da paesi transoceanici, che sbarcarono nei porti del Regno

Segue Anno

Provincie e regioni di destinazione	Paesi di								
	Canada			Stati Uniti			Centro America		
	M.	F.	Totale	M.	F.	Totale	M.	F.	Totale
Ancona	—	—	—	41	7	48	—	—	—
Ascoli Piceno	7	—	7	149	14	163	—	—	—
Macerata	7	—	7	27	6	33	4	2	6
Pesaro e Urbino	3	—	3	44	7	51	—	—	—
MARCHE	17	—	17	261	34	295	4	2	6
Perugia	3	—	3	161	15	176	—	—	—
UMBRIA	3	—	3	161	15	176	—	—	—
Roma	26	—	26	677	68	745	—	—	—
LAZIO	26	—	26	677	68	745	—	—	—
Aquila	21	—	21	478	26	504	—	—	—
Campobasso	29	7	36	370	38	408	—	—	—
Chieti	18	1	19	268	20	288	—	—	—
Teramo	17	2	19	316	41	357	—	—	—
ABRUZZI E MOLISE	85	10	95	1 432	125	1 557	—	—	—
Avellino	2	1	3	440	92	532	1	—	1
Benevento	3	—	3	226	51	277	—	—	—
Caserta	21	—	21	727	123	850	—	—	—
Napoli	20	—	20	1 271	213	1 484	—	—	—
Salerno	—	—	—	326	89	415	2	—	2
CAMPANIA	46	1	47	2 990	568	3 558	3	—	3
Bari	5	—	5	704	60	764	—	—	—
Foggia	15	1	16	293	30	323	—	—	—
Lecce	2	—	2	193	17	210	—	—	—
PUGLIE	22	1	23	1 190	107	1 297	—	—	—
Potenza	6	—	6	302	40	342	5	—	5
BASILICATA	6	—	6	302	40	342	5	—	5
Catanzaro	17	1	18	708	63	771	—	—	—
Cosenza	7	1	8	386	28	414	9	6	15
Reggio di Calabria	36	4	40	811	64	875	—	—	—
CALABRIE	60	6	66	1 905	155	2 060	9	6	15
Caltanissetta	1	—	1	270	92	362	—	—	—
Catania	—	—	—	394	157	551	—	—	—
Girgenti	6	—	6	328	63	391	1	—	1
Messina	6	1	7	878	155	1 033	9	—	9
Palermo	3	—	3	687	232	919	—	—	—
Siracusa	4	—	4	449	108	557	7	2	9
Trapani	2	—	2	286	72	358	—	—	—
SICILIA	22	1	23	3 292	879	4 171	17	2	19
Cagliari	—	—	—	78	3	81	1	—	1
Sassari	7	—	7	229	3	232	5	—	5
SARDEGNA	7	—	7	307	6	313	6	—	6
TOTALE	419	35	454	14 648	2 435	17 083	51	11	62
Senza indicazione della provincia di destinazione	9	—	9	152	13	165	1	—	1
TOTALE GENERALE	428	35	463	14 800	2 448	17 248	52	11	63

negli anni 1905-1925, classificati secondo i paesi di provenienza, le provincie e regioni di destinazione e il sesso.

1916.

provenienza															Totale		
Brasile			Argentina			Uruguay			Altri paesi del Sud America			Altri paesi			M.	F.	Totale
M.	F.	Totale	M.	F.	Totale	M.	F.	Totale	M.	F.	Totale	M.	F.	Totale			
14	3	17	186	40	226	—	—	—	2	—	2	—	—	—	243	50	293
3	—	3	118	18	136	2	—	2	5	3	8	—	—	—	284	35	319
8	1	9	309	49	358	3	—	3	1	—	1	—	—	—	359	58	417
2	—	2	19	3	22	—	—	—	—	—	—	—	—	—	68	10	78
27	4	31	632	110	742	5	—	5	8	3	11	—	—	—	954	153	1107
17	5	22	57	15	72	1	—	1	3	—	3	—	—	—	242	35	277
17	5	22	57	15	72	1	—	1	3	—	3	—	—	—	242	35	277
39	13	52	143	24	167	2	—	2	12	1	13	—	—	—	899	106	1005
39	13	52	143	24	167	2	—	2	12	1	13	—	—	—	899	106	1005
12	—	12	104	7	111	1	—	1	1	—	1	—	—	—	617	33	650
22	9	31	121	10	131	1	—	1	1	—	1	—	—	—	544	64	608
21	11	32	253	33	286	1	—	1	1	—	1	—	—	—	562	65	627
2	—	2	16	2	18	—	—	—	—	—	—	—	—	—	351	45	396
57	20	77	494	52	546	3	—	3	3	—	3	—	—	—	2074	207	2281
5	—	5	81	13	94	1	—	1	—	—	—	—	—	—	530	106	636
7	1	8	52	5	57	—	—	—	—	—	—	—	—	—	288	57	345
55	26	81	78	18	96	6	4	10	—	—	—	—	—	—	887	171	1058
84	42	126	201	64	265	4	—	4	8	2	10	—	—	—	1588	321	1909
113	15	128	120	27	147	15	4	19	7	—	7	—	—	—	583	135	718
264	84	348	532	127	659	26	8	34	15	2	17	—	—	—	3876	790	4666
47	38	85	447	74	521	1	1	2	1	—	1	—	—	—	1205	173	1378
12	6	18	61	7	68	2	—	2	1	—	1	—	—	—	384	44	428
10	2	12	80	10	90	—	—	—	—	—	—	—	—	—	285	29	314
69	46	115	588	91	679	3	1	4	2	—	2	—	—	—	1874	246	2120
113	14	127	345	44	389	11	1	12	15	—	15	—	—	—	797	99	896
113	14	127	345	44	389	11	1	12	15	—	15	—	—	—	797	99	896
54	6	60	597	87	684	4	—	4	1	—	1	—	—	—	1381	157	1538
224	48	272	642	136	778	8	—	8	5	—	5	—	—	—	1281	219	1500
19	10	29	466	45	511	2	—	2	4	—	4	—	—	—	1388	123	1461
297	64	361	1705	268	1973	14	—	14	10	—	10	—	—	—	4000	499	4499
10	3	13	325	65	390	—	—	—	—	—	—	—	—	—	606	160	766
22	8	30	855	185	1040	1	2	3	6	—	6	1	—	1	1279	352	1631
2	—	2	114	40	154	1	—	1	1	—	1	—	—	—	453	103	556
9	1	10	179	36	215	3	3	6	13	2	15	—	—	—	1097	198	1295
5	—	5	68	27	95	—	—	—	2	—	2	4	—	4	769	259	1028
9	3	12	641	77	718	3	—	3	1	—	1	—	—	—	1114	190	1304
3	2	5	89	25	114	1	—	1	—	—	—	—	—	—	381	99	480
60	17	77	2271	455	2726	9	5	14	23	2	25	5	—	5	5699	1361	7060
5	—	5	593	12	605	5	—	5	—	—	—	—	—	—	682	15	697
11	1	12	688	12	700	4	—	4	—	—	—	—	—	—	944	16	960
16	1	17	1281	24	1305	9	—	9	—	—	—	—	—	—	1626	31	1657
1794	507	2301	15227	2709	17936	250	39	289	589	21	610	23	—	23	33001	5757	38758
4	—	4	94	4	98	1	—	1	2	—	2	1	—	1	264	17	281
1798	507	2305	15321	2713	18034	251	39	290	591	21	612	24	—	24	33265	5774	39039

Segue Tav. II. — Emigrati italiani rimpatriati da paesi transoceanici, che sbarcarono nei porti del Regno

Anno

Provincie e regioni di destinazione	Paesi di								
	Canada			Stati Uniti			Centro America		
	M.	F.	Totale	M.	F.	Totale	M.	F.	Totale
Alessandria	1	—	1	44	16	60	—	—	—
Cuneo	—	—	—	16	4	20	—	—	—
Novara	2	—	2	46	9	55	—	—	—
Torino	2	—	2	53	18	71	2	—	2
PIEMONTE	5	—	5	159	47	206	2	—	2
Genova	15	—	15	396	10	406	4	—	4
Imperia (già Porto Maurizio)	—	—	—	2	—	2	—	—	—
LIGURIA	15	—	15	398	10	408	4	—	4
Bergamo	—	—	—	25	—	25	—	—	—
Brescia	—	—	—	19	2	21	3	—	3
Como	1	—	1	13	—	13	—	—	—
Cremona	—	—	—	3	1	4	—	—	—
Mantova	—	—	—	3	—	3	6	—	6
Milano	4	—	4	15	1	16	—	—	—
Pavia	5	—	5	14	4	18	—	—	—
Sondrio	—	—	—	11	—	11	—	—	—
LOMBARDIA	10	—	10	103	8	111	9	—	9
Belluno	—	—	—	49	4	53	—	—	—
Padova	—	—	—	3	1	4	—	—	—
Rovigo	—	—	—	—	—	—	3	—	3
Treviso	15	—	15	23	1	24	1	—	1
Udine	23	2	25	61	2	63	—	—	—
Venezia	—	—	—	6	—	6	—	—	—
Verona	—	—	—	15	3	18	—	—	—
Vicenza	8	—	8	33	1	34	1	—	1
VENETO	46	2	48	190	12	202	5	—	5
Bologna	—	—	—	5	—	5	—	—	—
Ferrara	—	—	—	3	—	3	—	—	—
Forlì	—	—	—	7	—	7	—	—	—
Modena	—	—	—	23	12	35	—	—	—
Parma	—	—	—	19	11	30	—	—	—
Piacenza	—	—	—	18	13	31	—	—	—
Ravenna	—	—	—	1	—	1	—	—	—
Reggio nell'Emilia	—	—	—	10	—	10	—	—	—
EMILIA	—	—	—	86	36	122	—	—	—
Arezzo	1	—	1	9	2	11	—	—	—
Firenze	2	1	3	15	7	22	—	—	—
Grosseto	—	—	—	10	1	11	—	—	—
Livorno	—	—	—	7	2	9	—	—	—
Lucca	1	—	1	96	9	105	—	—	—
Massa e Carrara	—	—	—	39	5	44	—	—	—
Pisa	—	—	—	3	2	5	—	—	—
Siena	—	—	—	6	—	6	—	—	—
TOSCANA	4	1	5	185	28	213	—	—	—

negli anni 1905-1925, classificati secondo i paesi di provenienza, le provincie e regioni di destinazione e il sesso 1917.

provenienza															Totale		
Brasile			Argentina			Uruguay			Altri paesi del Sud America			Altri paesi			M.	F.	Totale
M.	F.	Totale	M.	F.	Totale	M.	F.	Totale	M.	F.	Totale	M.	F.	Totale			
6	—	6	328	33	361	7	1	8	3	—	3	—	—	—	389	50	439
6	—	6	228	9	237	1	—	1	—	—	—	—	—	—	251	13	264
8	1	9	176	5	181	9	—	9	2	—	2	—	—	—	243	15	258
11	3	14	351	43	394	1	—	1	6	2	8	—	—	—	426	66	492
31	4	35	1083	90	1173	18	1	19	11	2	13	—	—	—	1309	144	1453
64	2	66	776	55	831	11	2	13	15	1	16	7	—	7	1288	70	1358
1	—	1	10	—	10	1	—	1	1	—	1	—	—	—	15	—	15
65	2	67	786	55	841	12	2	14	16	1	17	7	—	7	1303	70	1373
11	—	11	32	—	32	1	—	1	—	—	—	—	—	—	69	—	69
5	—	5	68	4	72	1	—	1	—	—	—	—	—	—	96	6	102
9	—	9	144	7	151	9	—	9	2	—	2	—	—	—	178	7	185
7	—	7	23	—	23	—	—	—	—	—	—	—	—	—	33	1	34
13	1	14	18	3	21	—	—	—	1	—	1	—	—	—	41	4	45
21	3	24	150	26	176	6	—	6	2	—	2	—	—	—	198	30	228
6	—	6	256	16	272	3	—	3	—	—	—	—	—	—	284	20	304
—	—	—	50	2	52	2	—	2	—	—	—	—	—	—	63	2	65
72	4	76	741	58	799	22	—	22	5	—	5	—	—	—	962	70	1032
10	2	12	20	—	20	2	—	2	—	—	—	—	—	—	81	6	87
10	—	10	24	3	27	1	—	1	1	—	1	—	—	—	39	4	43
11	—	11	5	—	5	—	—	—	—	—	—	—	—	—	19	—	19
14	—	14	41	10	51	1	—	1	—	—	—	—	—	—	95	11	106
14	—	14	131	14	145	—	—	—	—	—	—	—	—	—	229	18	247
9	2	11	16	2	18	—	—	—	—	—	—	—	—	—	31	4	35
7	—	7	18	—	18	—	—	—	—	—	—	—	—	—	40	3	43
12	—	12	37	3	40	1	1	2	—	—	—	—	—	—	92	5	97
87	4	91	292	32	324	5	1	6	1	—	1	—	—	—	626	51	677
8	—	8	15	3	18	1	—	1	—	—	—	—	—	—	29	3	32
6	—	6	8	—	8	—	—	—	—	—	—	—	—	—	17	—	17
5	—	5	16	1	17	—	—	—	—	—	—	—	—	—	28	1	29
5	1	6	7	2	9	1	—	1	—	—	—	—	—	—	36	15	51
3	—	3	31	2	33	1	—	1	—	—	—	—	—	—	54	13	67
3	—	3	28	—	28	—	—	—	—	—	—	—	—	—	49	13	62
2	—	2	8	—	8	—	—	—	—	—	—	—	—	—	11	—	11
2	—	2	16	—	16	—	—	—	1	—	1	—	—	—	29	—	29
34	1	35	129	8	137	3	—	3	1	—	1	—	—	—	253	45	298
3	—	3	3	—	3	—	—	—	—	—	—	—	—	—	16	2	18
17	—	17	23	3	26	—	—	—	1	—	1	—	—	—	58	11	69
—	—	—	3	—	3	—	—	—	—	—	—	—	—	—	13	1	14
3	—	3	10	1	11	—	—	—	—	—	—	—	—	—	20	3	23
51	1	52	71	6	77	—	—	—	—	—	—	—	—	—	219	16	235
6	—	6	36	—	36	8	4	12	1	—	1	—	—	—	90	9	99
4	1	5	3	—	3	—	—	—	—	—	—	—	—	—	10	3	13
—	—	—	—	—	—	—	—	—	—	—	—	—	—	—	6	—	6
84	2	86	149	10	159	8	4	12	2	—	2	—	—	—	432	45	477

Segue Tav. II. — Emigrati italiani rimpatriati da paesi transoceanici, che sbarcarono nei porti del Regno

Segue Anno

Provincie e regioni di destinazione	Paesi di								
	Canada			Stati Uniti			Centro America		
	M.	F.	Totale	M.	F.	Totale	M.	F.	Totale
Ancona	4	—	4	9	1	10	—	—	—
Ascoli Piceno	9	—	9	89	4	93	—	—	—
Macerata	1	—	1	15	—	15	1	—	1
Pesaro e Urbino	4	2	6	23	4	27	—	—	—
MARCHE	18	2	20	136	9	145	1	—	1
Perugia	—	—	—	75	10	85	—	—	—
UMBRIA	—	—	—	75	10	85	—	—	—
Roma	20	—	20	298	31	329	1	—	1
LAZIO	20	—	20	298	31	329	1	—	1
Aquila	9	—	9	295	11	306	—	—	—
Campobasso	16	2	18	222	14	236	—	—	—
Chieti	16	—	16	212	6	218	—	—	—
Teramo	28	—	28	274	7	281	—	—	—
ABRUZZI E MOLISE	69	2	71	1 003	38	1 041	—	—	—
Avellino	2	—	2	255	24	279	—	—	—
Benevento	8	—	8	109	11	120	—	—	—
Caserta	32	—	32	364	28	392	—	—	—
Napoli	8	—	8	525	59	584	1	—	1
Salerno	1	—	1	183	37	220	4	4	8
CAMPANIA	51	—	51	1 436	159	1 595	5	4	9
Bari	2	—	2	470	14	493	—	—	—
Foggia	23	—	23	105	11	116	—	—	—
Lecce	1	—	1	67	3	70	—	—	—
PUGLIE	26	—	26	651	28	679	—	—	—
Potenza	2	—	2	165	9	174	7	—	7
BASILICATA	2	—	2	165	9	174	7	—	7
Catanzaro	18	—	18	468	33	501	—	—	—
Cosenza	8	—	8	221	7	228	23	1	24
Reggio di Calabria	39	5	44	492	12	504	—	—	—
CALABRIA	65	5	70	1 181	52	1 233	23	1	24
Caltanissetta	1	—	1	184	27	211	—	—	—
Catania	2	—	2	196	42	238	1	—	1
Girgenti	3	2	5	184	39	223	1	—	1
Messina	3	—	3	454	64	518	—	—	—
Palermo	2	—	2	269	49	318	—	—	—
Siracusa	3	—	3	280	57	337	1	—	1
Trapani	—	—	—	181	20	201	—	—	—
SICILIA	14	2	16	1 748	298	2 046	3	—	3
Cagliari	1	4	5	26	—	26	2	—	2
Sassari	5	—	5	111	1	112	4	—	4
SARDEGNA	6	4	10	137	1	138	6	—	6
TOTALE	351	18	369	7 951	776	8 727	66	5	71
Senza indicazione della provincia di destinazione	—	—	—	43	1	44	—	—	—
TOTALE GENERALE	351	18	369	7 994	777	8 771	66	5	71

negli anni 1905-1925, classificati secondo i paesi di provenienza, le provincie e regioni di destinazione e il sesso.
1917.

provenienza															Totale		
Brasile			Argentina			Uruguay			Altri paesi del Sud America			Altri paesi			M.	F.	Totale
M.	F.	Totale	M.	F.	Totale	M.	F.	Totale	M.	F.	Totale	M.	F.	Totale			
7	—	7	69	—	69	—	—	—	—	—	—	—	—	—	89	1	90
2	1	3	66	3	69	—	—	—	—	—	—	—	—	—	166	8	174
1	—	1	116	9	125	—	—	—	1	—	1	—	—	—	135	9	144
4	—	4	13	2	15	—	—	—	—	—	—	—	—	—	44	8	52
14	1	15	264	14	278	—	—	—	1	—	1	—	—	—	434	26	460
7	—	7	20	2	22	1	—	1	—	—	—	—	—	—	103	12	115
7	—	7	20	2	22	1	—	1	—	—	—	—	—	—	103	12	115
16	3	19	61	9	70	2	—	2	—	—	—	—	—	—	398	43	441
16	3	19	61	9	70	2	—	2	—	—	—	—	—	—	398	43	441
3	—	3	32	3	35	—	—	—	—	—	—	—	—	—	339	14	353
11	5	16	68	12	80	—	—	—	—	—	—	—	—	—	317	33	350
10	3	13	85	1	86	1	—	1	—	—	—	—	—	—	324	10	334
1	—	1	5	—	5	—	—	—	—	—	—	—	—	—	308	7	315
25	8	33	190	16	206	1	—	1	—	—	—	—	—	—	1 288	64	1 352
2	—	2	30	1	31	1	—	1	—	—	—	—	—	—	290	25	315
4	—	4	14	4	18	—	—	—	—	—	—	—	—	—	135	15	150
19	1	20	30	—	30	—	—	—	—	—	—	—	—	—	445	29	474
34	4	38	70	11	81	6	1	7	2	—	2	—	—	—	646	75	721
65	1	66	86	11	97	5	—	5	11	—	11	4	—	4	359	53	412
124	6	130	230	27	257	12	1	13	13	—	13	4	—	4	1 875	197	2 072
25	1	26	188	5	193	2	—	2	—	—	—	—	—	—	696	20	716
4	—	4	21	1	22	—	—	—	—	—	—	—	—	—	153	12	165
3	2	5	26	—	26	—	—	—	—	—	—	—	—	—	97	5	102
32	3	35	235	6	241	2	—	2	—	—	—	—	—	—	946	37	983
63	4	67	169	4	173	10	—	10	8	—	8	—	—	—	424	17	441
63	4	67	169	4	173	10	—	10	8	—	8	—	—	—	424	17	441
18	—	18	265	9	274	2	—	2	—	—	—	—	—	—	771	42	813
96	1	97	255	20	275	4	—	4	2	—	2	—	—	—	609	29	638
18	—	18	191	11	205	3	—	3	1	—	1	—	—	—	747	28	775
132	1	133	714	40	754	9	—	9	3	—	3	—	—	—	2 127	99	2 226
2	—	2	82	7	89	1	—	1	—	—	—	—	—	—	270	34	304
21	2	23	253	29	282	—	—	—	—	—	—	—	—	—	473	73	546
8	3	11	65	4	69	—	—	—	—	—	—	—	—	—	261	48	309
3	—	3	55	6	61	2	—	2	—	—	—	—	—	—	517	70	587
10	—	10	23	7	30	—	—	—	—	—	—	—	—	—	304	56	360
2	—	2	149	9	158	1	—	1	1	—	1	—	—	—	437	66	503
5	—	5	18	1	19	—	—	—	1	—	1	—	—	—	205	21	226
51	5	56	645	63	708	4	—	4	2	—	2	—	—	—	2 467	368	2 835
5	—	5	176	3	179	—	—	—	1	—	1	—	—	—	211	7	218
4	1	5	231	1	232	3	—	3	—	—	—	—	—	—	358	3	361
9	1	10	407	4	411	3	—	3	1	—	1	—	—	—	569	10	579
846	49	895	6 115	438	6 553	112	9	121	64	3	67	11	—	11	15 516	1 298	16 814
2	—	2	22	—	22	1	—	1	—	—	—	2	—	2	70	1	71
848	49	897	6 137	438	6 575	113	9	122	64	3	67	13	—	13	15 586	1 299	16 885

Segue TAV. II. — Emigrati italiani rimpatriati da paesi transoceanici, che sbarcarono nei porti del Regno

Anno

Provincie e regioni di destinazione	Paesi di								
	Canada			Stati Uniti			Centro America		
	M.	F.	Totale	M.	F.	Totale	M.	F.	Totale
Alessandria	—	—	—	16	2	18	—	—	—
Cuneo	1	—	1	9	1	10	2	—	2
Novara	1	—	1	4	6	10	2	—	2
Torino	—	—	—	26	1	27	—	—	—
PIEMONTE	2	—	2	55	10	65	4	—	4
Genova	2	—	2	153	2	155	1	—	1
Imperia (già Porto Maurizio)	—	—	—	2	—	2	—	—	—
LIGURIA	2	—	2	155	2	157	1	—	1
Bergamo	—	—	—	7	1	8	—	—	—
Brescia	—	—	—	6	—	6	—	—	—
Cemo	1	—	1	7	—	7	—	—	—
Cremona	—	—	—	1	—	1	—	—	—
Mantova	—	—	—	2	1	3	1	—	1
Milano	—	—	—	4	—	4	—	—	—
Pavia	—	—	—	4	—	4	1	—	1
Sondrio	2	—	2	6	—	6	—	—	—
LOMBARDIA	3	—	3	37	2	39	2	—	2
Belluno	—	—	—	3	—	3	—	—	—
Fadova	1	—	1	—	—	—	—	—	—
Rovigo	—	—	—	—	—	—	1	—	1
Treviso	8	—	8	2	1	3	—	—	—
Udine	21	1	22	2	—	2	—	—	—
Venezia	—	—	—	—	—	—	—	—	—
Verona	—	—	—	5	4	9	—	—	—
Vicenza	2	1	3	7	—	7	—	—	—
VENETO	32	2	34	19	5	24	1	—	1
Bologna	—	—	—	1	—	1	1	—	1
Ferrara	—	—	—	6	3	9	—	—	—
Forlì	—	—	—	5	—	5	—	—	—
Modena	2	3	5	6	2	8	—	—	—
Parma	1	—	1	1	3	4	2	1	3
Piacenza	—	—	—	5	1	6	—	—	—
Ravenna	—	—	—	1	—	1	—	—	—
Reggio nell'Emilia	—	—	—	1	—	1	—	—	—
EMILIA	3	3	6	26	9	35	3	1	4
Arezzo	—	—	—	1	—	1	—	—	—
Firenze	—	—	—	5	1	6	—	—	—
Grosseto	—	—	—	3	1	4	—	—	—
Livorno	—	—	—	2	—	2	—	—	—
Lucca	—	—	—	24	1	25	—	—	—
Massa e Carrara	—	—	—	10	1	11	—	—	—
Pisa	1	—	1	7	—	7	1	—	1
Siena	—	—	—	2	—	2	—	—	—
TOSCANA	1	—	1	54	4	58	1	—	1

negli anni 1905-1925, classificati secondo i paesi di provenienza, le provincie e regioni di destinazione e il sesso.
1918.

provenienza															Totale		
Brasile			Argentina			Uruguay			Altri paesi del Sud America			Altri paesi			M.	F.	Totale
M.	F.	Totale	M.	F.	Totale	M.	F.	Totale	M.	F.	Totale	M.	F.	Totale			
10	—	10	130	30	160	4	—	4	3	—	3	—	—	—	163	32	195
3	—	3	63	7	70	5	3	8	2	—	2	—	—	—	85	11	96
12	—	12	76	14	90	3	1	4	2	1	3	—	—	—	100	22	122
23	8	31	155	37	192	5	2	7	2	—	2	—	—	—	211	48	259
48	8	56	424	88	512	17	6	23	9	1	10	—	—	—	559	113	672
59	2	61	165	20	185	31	6	37	16	—	16	3	—	3	430	30	460
1	—	1	4	1	5	1	—	1	1	—	1	—	—	—	9	1	10
60	2	62	169	21	190	32	6	38	17	—	17	3	—	3	439	31	470
28	—	28	22	3	25	—	—	—	—	—	—	—	—	—	57	4	61
1	—	1	23	1	24	1	—	1	—	—	—	—	—	—	31	1	32
10	2	12	64	14	78	11	3	14	—	—	—	—	—	—	93	19	112
4	—	4	12	3	15	—	—	—	—	—	—	—	—	—	17	3	20
10	2	12	9	2	11	—	—	—	—	—	—	—	—	—	22	5	27
26	3	29	87	18	105	3	—	3	2	—	2	—	—	—	122	21	143
6	1	7	76	7	83	1	—	1	1	—	1	—	—	—	89	8	97
—	—	—	17	2	19	2	—	2	—	—	—	—	—	—	27	2	29
85	8	93	310	50	360	18	3	21	3	—	3	—	—	—	458	63	521
5	—	5	2	2	4	—	—	—	—	—	—	—	—	—	10	2	12
17	—	17	4	2	6	—	—	—	1	—	1	—	—	—	23	2	25
10	—	10	1	—	1	—	—	—	—	—	—	—	—	—	12	—	12
18	—	18	9	—	9	1	—	1	—	—	—	—	—	—	38	1	39
5	1	6	24	—	24	4	—	4	1	—	1	—	—	—	57	2	59
7	—	7	6	—	6	—	—	—	—	—	—	—	—	—	13	—	13
12	—	12	8	—	8	—	—	—	1	—	1	—	—	—	26	4	30
11	—	11	13	2	15	—	—	—	—	—	—	—	—	—	33	3	36
85	1	86	67	6	73	5	—	5	3	—	3	—	—	—	212	14	226
7	1	8	9	3	12	1	1	2	1	2	3	—	—	—	20	7	27
7	—	7	3	2	5	—	—	—	1	—	1	—	—	—	17	5	22
6	—	6	12	2	14	—	—	—	—	—	—	—	—	—	23	2	25
2	—	2	5	2	7	1	—	1	—	—	—	—	—	—	16	7	23
4	—	4	14	5	19	1	—	1	—	—	—	—	—	—	23	9	32
1	—	1	22	1	23	3	2	5	—	—	—	—	—	—	31	4	35
4	1	5	3	1	4	—	—	—	—	—	—	—	—	—	8	2	10
2	—	2	8	7	15	—	—	—	—	—	—	—	—	—	11	7	18
33	2	35	76	23	99	6	3	9	2	2	4	—	—	—	149	43	192
3	—	3	1	—	1	—	—	—	—	—	—	—	—	—	5	—	5
5	—	5	21	9	30	—	—	—	—	—	—	—	—	—	31	10	41
1	—	1	2	—	2	1	—	1	1	—	1	—	—	—	8	1	9
4	—	4	—	1	1	1	—	1	5	1	6	—	—	—	12	2	14
62	5	67	25	3	28	1	—	1	2	—	2	—	—	—	114	9	123
11	—	11	13	—	13	2	—	2	2	—	2	—	—	—	38	1	39
5	—	5	1	—	1	—	—	—	1	—	1	—	—	—	16	—	16
1	—	1	3	2	5	—	—	—	—	—	—	—	—	—	6	2	8
92	5	97	66	15	81	5	—	5	11	1	12	—	—	—	230	25	255

Segue TAV. II. — Emigrati italiani rimpatriati da paesi transoceanici, che sbarcarono nei porti del Regno
Segue Anno

Provincie e regioni di destinazione	Paesi di								
	Canada			Stati Uniti			Centro America		
	M.	F.	Totale	M.	F.	Totale	M.	F.	Totale
Ancona	—	—	—	3	2	5	—	—	—
Ascoli Piceno	10	—	10	48	4	52	—	—	—
Macerata	4	—	4	7	—	7	—	—	—
Pesaro e Urbino	10	—	10	8	—	8	—	—	—
MARCHI	24	—	24	66	6	72	—	—	—
Perugia	8	1	9	21	—	21	—	—	—
UMBRIA	8	1	9	21	—	21	—	—	—
Roma	24	—	24	142	6	148	—	—	—
LAZIO	24	—	24	142	6	148	—	—	—
Aquila	22	—	22	125	5	130	—	—	—
Campobasso	86	2	88	170	11	181	—	—	—
Chieti	32	—	32	91	1	92	—	—	—
Teramo	22	—	22	118	2	120	—	—	—
ABRUZZI E MOLISE	162	2	164	504	19	523	—	—	—
Avellino	1	—	1	147	8	155	1	—	1
Benevento	6	2	8	72	4	76	—	—	—
Caserta	23	—	23	130	18	148	—	—	—
Napoli	1	—	1	70	14	84	2	—	2
Salerno	1	—	1	52	11	63	2	—	2
CAMPANIA	32	2	34	471	55	526	5	—	5
Bari	5	—	5	368	10	378	—	—	—
Foggia	51	—	51	145	9	154	—	—	—
Lecce	3	—	3	23	—	23	—	—	—
PUGLIE	59	—	59	536	19	555	—	—	—
Potenza	20	—	20	97	7	104	2	—	2
BASILICATA	20	—	20	97	7	104	2	—	2
Catanzaro	30	—	30	181	8	189	—	—	—
Cosenza	13	—	13	94	5	99	23	10	33
Reggio di Calabria	74	—	74	228	6	234	—	—	—
CALABRIE	117	—	117	503	19	522	23	10	33
Caltanissetta	1	—	1	80	10	90	—	—	—
Catania	—	—	—	96	18	114	—	—	—
Girgenti	10	—	10	73	17	90	—	—	—
Messina	4	—	4	140	9	149	4	—	4
Palermo	3	—	3	133	22	155	—	—	—
Siracusa	12	—	12	122	13	135	—	—	—
Trapani	—	—	—	79	10	89	—	—	—
SICILIA	30	—	30	723	99	822	4	—	4
Cagliari	1	—	1	9	—	9	—	—	—
Sassari	2	—	2	20	—	20	1	—	1
SARDEGNA	3	—	3	29	—	29	1	—	1
TOTALE	522	10	532	3 438	262	3 700	47	11	58
Senza indicazione della provincia di destinazione	—	—	—	356	1	357	—	—	—
TOTALE GENERALE	522	10	532	3 794	263	4 057	47	11	58

negli anni 1905-1925, classificati secondo i paesi di provenienza, le provincie e regioni di destinazione e il sesso.
1918.

provenienza															Totale		
Brasile			Argentina			Uruguay			Altri paesi del Sud America			Altri paesi			M.	F.	Totale
M.	F.	Totale	M.	F.	Totale	M.	F.	Totale	M.	F.	Totale	M.	F.	Totale			
7	1	8	38	14	52	3	1	4	1	—	1	—	—	—	52	18	70
1	—	1	34	11	45	1	—	1	—	—	—	—	—	—	94	15	109
1	—	1	57	11	68	3	3	6	—	—	—	—	—	—	72	14	86
2	—	2	5	1	6	—	—	—	—	—	—	—	—	—	25	1	26
11	1	12	134	37	171	7	4	11	1	—	1	—	—	—	243	48	291
4	1	5	16	2	18	—	—	—	2	—	2	—	—	—	51	4	55
4	1	5	16	2	18	—	—	—	2	—	2	—	—	—	51	4	55
23	10	33	26	8	34	3	—	3	—	—	—	—	—	—	218	24	242
23	10	33	26	8	34	3	—	3	—	—	—	—	—	—	218	24	242
3	—	3	17	—	17	2	—	2	—	—	—	—	—	—	169	5	174
9	—	9	35	5	40	—	—	—	—	—	—	—	—	—	300	18	318
13	2	15	57	4	61	—	—	—	1	—	1	—	—	—	194	7	201
2	1	3	2	—	2	—	—	—	—	—	—	—	—	—	144	3	147
27	3	30	111	9	120	2	—	2	1	—	1	—	—	—	807	33	840
2	—	2	18	10	28	1	—	1	—	—	—	—	—	—	170	18	188
4	—	4	8	—	8	—	—	—	—	—	—	—	—	—	90	6	96
19	2	21	15	4	19	1	—	1	1	—	1	—	—	—	189	24	213
52	2	54	43	7	50	5	2	7	7	—	7	—	—	—	180	25	205
86	1	87	46	4	50	8	3	11	4	1	5	—	—	—	199	20	219
163	5	168	130	25	155	15	5	20	12	1	13	—	—	—	828	93	921
20	2	22	119	24	143	2	—	2	—	—	—	—	—	—	514	36	550
7	2	9	20	7	27	—	—	—	—	—	—	—	—	—	223	18	241
5	4	9	19	3	22	—	—	—	—	—	—	—	—	—	50	7	57
32	8	40	158	34	192	2	—	2	—	—	—	—	—	—	787	61	848
49	—	49	72	13	85	10	—	10	4	1	5	—	—	—	254	21	275
49	—	49	72	13	85	10	—	10	4	1	5	—	—	—	254	21	275
29	2	31	102	9	111	1	—	1	1	—	1	—	—	—	344	19	363
181	10	191	147	15	162	11	—	11	1	—	1	—	—	—	470	40	510
14	4	18	124	14	138	—	—	—	1	—	1	—	—	—	441	24	465
224	16	240	373	38	411	12	—	12	3	—	3	—	—	—	1255	83	1338
5	1	6	38	3	41	1	—	1	—	—	—	—	—	—	125	14	139
13	—	13	139	19	158	—	—	—	1	—	1	—	—	—	249	37	286
4	—	4	20	2	22	1	—	1	—	—	—	—	—	—	108	19	127
7	3	10	29	5	34	2	—	2	1	—	1	—	—	—	187	17	204
7	—	7	22	2	24	—	—	—	1	—	1	—	—	—	166	24	190
4	—	4	71	7	78	—	—	—	1	—	1	—	—	—	210	20	230
1	—	1	13	3	16	1	—	1	—	—	—	—	—	—	94	13	107
41	4	45	332	41	373	5	—	5	4	—	4	—	—	—	1139	144	1283
4	—	4	75	6	81	3	—	3	—	—	—	—	—	—	92	6	98
1	—	1	92	1	93	1	—	1	1	—	1	—	—	—	118	1	119
5	—	5	167	7	174	4	—	4	1	—	1	—	—	—	210	7	217
982	74	1056	2631	417	3048	143	27	170	73	6	79	3	—	3	7839	807	8646
13	—	13	6	—	6	3	—	3	—	—	—	—	—	—	378	1	379
995	74	1069	2637	417	3054	146	27	173	73	6	79	3	—	3	8217	808	9025

Segue Tav. II. — Emigrati italiani rimpatriati da paesi transoceanici, che sbarcarono nei porti del Regno

Anno

Provincie e regioni di destinazione	Paesi di								
	Canada			Stati Uniti			Centro America		
	M.	F.	Totale	M.	F.	Totale	M.	F.	Totale
Alessandria	1	—	1	244	107	351	—	—	—
Cuneo	1	—	1	52	24	76	—	—	—
Novara	12	4	16	158	45	203	—	—	—
Torino	4	3	7	177	70	247	—	—	—
PIEMONTE	18	7	25	631	246	877	—	—	—
Genova	20	1	21	842	237	1 079	1	2	3
Imperia (già Porto Maurizio)	1	—	1	14	5	19	—	—	—
LIGURIA	21	1	22	856	242	1 098	1	2	3
Bergamo	6	—	6	91	9	100	—	—	—
Brescia	3	—	3	149	30	179	—	—	—
Como	11	2	13	87	15	102	—	—	—
Cremona	—	—	—	15	3	18	—	—	—
Mantova	3	2	5	13	4	17	2	7	9
Milano	7	2	9	113	19	132	—	—	—
Pavia	3	2	5	51	37	88	—	—	—
Sondrio	2	2	4	70	9	79	—	—	—
LOMBARDIA	35	10	45	589	126	715	2	7	9
Belluno	4	—	4	168	22	190	1	—	1
Padova	23	1	24	42	8	50	—	—	—
Rovigo	—	—	—	16	11	27	—	—	—
Treviso	184	8	192	275	22	297	—	—	—
Udine	172	14	186	229	21	250	—	—	—
Venezia	3	—	3	30	5	35	—	—	—
Verona	1	—	1	137	29	166	—	—	—
Vicenza	18	—	18	335	61	396	—	—	—
VENETO	405	23	428	1 232	179	1 411	1	—	1
Bologna	8	2	10	46	18	64	—	—	—
Ferrara	1	1	2	12	4	16	—	—	—
Forlì	2	—	2	127	30	157	—	—	—
Modena	1	1	2	121	31	152	—	—	—
Parma	8	6	14	122	45	167	—	—	—
Piacenza	—	—	—	87	46	133	—	—	—
Ravenna	—	—	—	22	1	23	1	—	1
Reggio nell'Emilia	1	—	1	57	6	63	—	—	—
EMILIA	21	10	31	594	181	775	1	—	1
Arezzo	—	—	—	52	7	59	—	—	—
Firenze	5	2	7	137	27	164	—	—	—
Grosseto	1	—	1	89	20	109	—	—	—
Livorno	1	—	1	23	5	28	—	—	—
Lucca	8	1	9	533	124	657	—	—	—
Massa e Carrara	5	—	5	157	27	184	—	—	—
Pisa	1	3	4	49	14	63	—	—	—
Siena	—	—	—	36	3	39	—	—	—
TOSCANA	21	6	27	1 076	227	1 303	—	—	—

negli anni 1905-1925, classificati secondo i paesi di provenienza, le provincie e regioni di destinazione e il sesso.

1919.

provenienza															Totale		
Brasile			Argentina			Uruguay			Altri paesi del Sud America			Altri paesi			M.	F.	Totale
M.	F.	Totale	M.	F.	Totale	M.	F.	Totale	M.	F.	Totale	M.	F.	Totale			
4	7	11	307	191	498	8	5	13	6	1	7	—	—	—	570	311	881
4	2	6	183	122	305	11	12	23	—	—	—	—	—	—	251	160	411
11	6	17	106	49	155	6	2	8	4	6	10	—	—	—	297	112	409
27	15	42	215	138	353	11	7	18	—	—	—	—	—	—	434	233	667
46	30	76	811	500	1311	36	26	62	10	7	17	—	—	—	1552	816	2368
81	37	118	337	161	498	21	16	37	45	19	64	12	—	12	1359	473	1832
6	—	6	17	8	25	—	—	—	—	—	—	—	—	—	38	13	51
87	37	124	354	169	523	21	16	37	45	19	64	12	—	12	1397	496	1883
15	8	23	33	17	50	—	—	—	—	—	—	—	—	—	145	34	179
6	5	11	41	17	58	—	—	—	—	1	1	—	—	—	199	53	252
4	3	7	100	51	151	11	1	12	—	—	—	—	—	—	213	72	285
4	—	4	12	5	17	—	—	—	—	1	1	—	—	—	31	9	40
23	15	38	24	12	36	—	—	—	—	—	—	—	—	—	65	40	105
37	18	55	75	43	118	4	2	6	1	1	2	—	—	—	237	85	322
2	2	4	115	73	188	2	—	2	—	—	—	—	—	—	173	114	287
—	—	—	49	6	55	4	1	5	—	—	—	—	—	—	125	18	143
91	51	142	449	224	673	21	4	25	1	3	4	—	—	—	1188	425	1613
4	—	4	33	10	43	3	2	5	1	—	1	—	—	—	214	34	248
16	14	30	28	8	36	—	—	—	—	—	—	—	—	—	109	31	140
28	28	56	12	9	21	—	—	—	—	—	—	—	—	—	56	48	104
15	9	24	38	8	46	—	—	—	—	—	—	—	—	—	512	47	559
10	6	16	86	27	113	—	—	—	—	—	—	—	—	—	497	68	565
7	2	9	8	1	9	4	1	5	1	—	1	—	—	—	53	9	62
26	17	43	22	18	40	2	—	2	—	—	—	—	—	—	188	64	252
21	16	37	50	24	74	2	—	2	—	1	1	—	—	—	426	102	528
127	92	219	277	105	382	11	3	14	2	1	3	—	—	—	2055	403	2458
5	7	12	9	2	11	3	1	4	—	—	—	—	—	—	71	30	101
4	4	8	5	2	7	—	—	—	—	—	—	—	—	—	22	11	33
7	3	10	21	10	31	—	—	—	—	—	—	—	—	—	157	43	200
4	2	6	19	12	31	1	—	1	3	—	3	—	—	—	149	46	195
1	4	5	35	18	53	1	—	1	2	1	3	—	—	—	169	74	243
2	1	3	17	9	26	1	2	3	—	—	—	—	—	—	107	58	165
3	2	5	6	4	10	—	—	—	—	—	—	—	—	—	32	7	39
1	—	1	19	7	26	—	—	—	—	—	—	—	—	—	78	13	91
27	23	50	131	64	195	6	3	9	5	1	6	—	—	—	785	282	1067
2	2	4	7	1	8	—	—	—	—	—	—	—	—	—	61	10	71
41	14	55	25	20	45	—	—	—	1	1	2	—	—	—	209	64	273
1	—	1	2	2	4	—	—	—	—	—	—	—	—	—	93	22	115
3	—	3	8	7	15	1	—	1	4	1	5	—	—	—	40	13	53
71	33	104	58	29	87	2	—	2	7	2	9	—	—	—	679	189	868
27	12	39	25	13	38	4	2	6	—	—	—	—	—	—	218	54	272
2	4	6	6	8	14	—	—	—	—	—	—	—	—	—	58	29	87
4	4	8	1	1	2	—	—	—	—	—	—	—	—	—	41	8	49
151	69	220	132	81	213	7	2	9	12	4	16	—	—	—	1399	389	1788

Segue TAV. II. — Emigrati italiani rimpatriati da paesi transoceanici, che sbarcarono nei porti del Regno

Segue Anno

Provincie e regioni di destinazione	Paesi di								
	Canada			Stati Uniti			Centro America		
	M.	F.	Totale	M.	F.	Totale	M.	F.	Totale
Ancona	21	7	28	202	41	243	—	—	—
Ascoli Piceno	116	17	133	841	118	959	—	—	—
Macerata	19	1	20	155	19	174	—	—	—
Pesaro e Urbino	98	22	120	401	58	459	1	—	1
MARCHE	254	47	301	1 599	236	1 835	1	—	1
Perugia	22	7	29	515	80	595	—	—	—
UMBRIA	22	7	29	515	80	595	—	—	—
Roma	113	10	123	3 603	286	3 889	—	—	—
LAZIO	113	10	123	3 603	286	3 889	—	—	—
Aquila	149	15	164	2 787	228	3 015	—	—	—
Campobasso	182	7	189	3 081	193	3 274	—	—	—
Chieti	150	12	162	2 909	181	3 090	—	—	—
Teramo	131	9	140	2 204	192	2 396	—	—	—
ABRUZZI E MOLISE	612	43	655	10 981	794	11 775	—	—	—
Avellino	30	4	34	2 555	265	2 820	—	—	—
Benevento	18	—	18	1 605	168	1 773	—	—	—
Caserta	120	19	139	3 878	622	4 500	—	—	—
Napoli	53	4	57	4 577	875	5 452	1	—	1
Salerno	16	3	19	1 777	327	2 104	1	—	1
CAMPANIA	237	30	267	14 392	2 257	16 649	2	—	2
Bari	38	1	39	3 219	529	3 748	—	—	—
Foggia	106	7	113	1 650	114	1 764	—	—	—
Lecce	13	—	13	507	76	583	—	—	—
PUGLIE	157	8	165	5 376	719	6 095	—	—	—
Potenza	66	4	70	1 752	145	1 897	4	1	5
BASILICATA	66	4	70	1 752	145	1 897	4	1	5
Catanzaro	123	21	144	3 862	341	4 203	—	—	—
Cosenza	108	4	112	2 687	209	2 896	20	8	28
Reggio di Calabria	142	8	150	3 048	204	3 252	—	—	—
CALABRIE	373	33	406	9 597	754	10 351	20	8	28
Caltanissetta	12	2	14	1 236	267	1 503	—	—	—
Catania	3	1	4	1 186	407	1 593	—	—	—
Girgenti	27	2	29	1 813	254	2 067	—	—	—
Messina	34	8	42	2 395	442	2 837	2	1	3
Palermo	28	10	38	3 535	806	4 341	3	3	6
Siracusa	18	4	22	1 444	313	1 757	3	1	4
Trapani	19	4	23	1 635	330	1 965	—	—	—
SICILIA	141	31	172	13 244	2 819	16 063	8	5	13
Cagliari	3	—	3	83	1	84	—	—	—
Sassari	9	—	9	158	2	160	—	—	—
SARDEGNA	12	—	12	241	3	244	—	—	—
Terre liberate	—	—	—	49	1	50	—	—	—
TOTALE	2 508	270	2 778	66 327	9 295	75 622	40	23	63
Senza indicazione della provincia di destinazione	8	—	8	1 078	210	1 288	—	—	—
TOTALE GENERALE	2 516	270	2 786	67 405	9 505	76 910	40	23	63

negli anni 1905-1925, classificati secondo i paesi di provenienza, le provincie e regioni di destinazione e il sesso.

1919.

provenienza															Totale		
Brasile			Argentina			Uruguay			Altri paesi del Sud America			Altri paesi			M.	F.	Totale
M.	F.	Totale	M.	F.	Totale	M.	F.	Totale	M.	F.	Totale	M.	F.	Totale			
9	7	16	118	46	164	3	—	3	4	3	7	—	—	—	357	104	461
7	3	10	92	30	122	3	—	3	—	—	—	—	—	—	1 059	168	1 227
2	2	4	220	82	302	—	—	—	—	—	—	—	—	—	396	104	500
1	4	5	21	21	42	—	—	—	—	—	—	—	—	—	522	105	627
19	16	35	451	175	630	6	—	6	4	3	7	—	—	—	2 334	481	2 815
6	1	7	12	8	20	—	—	—	—	1	1	—	—	—	555	97	652
6	1	7	12	8	20	—	—	—	—	1	1	—	—	—	555	97	652
36	14	50	53	40	93	—	2	2	1	—	1	—	—	—	3 806	352	4 158
36	14	50	53	40	93	—	2	2	1	—	1	—	—	—	3 806	352	4 158
1	1	2	39	17	56	—	—	—	1	—	1	—	—	—	2 977	261	3 238
15	5	20	82	26	108	—	—	—	—	—	—	—	—	—	3 360	231	3 591
8	2	10	144	39	183	—	—	—	—	—	—	—	—	—	3 211	234	3 445
5	1	6	12	12	24	—	—	—	—	—	—	—	—	—	2 352	214	2 566
29	9	38	277	94	371	—	—	—	1	—	1	—	—	—	11 900	940	12 840
4	2	6	26	9	35	3	—	3	4	—	4	—	—	—	2 622	280	2 902
14	11	25	24	7	31	1	—	1	—	—	—	—	—	—	1 662	186	1 848
13	10	23	33	7	40	1	—	1	—	—	—	—	—	—	4 045	658	4 703
71	59	130	128	34	162	8	3	11	4	1	5	—	2	—	4 844	976	5 820
93	36	129	86	44	130	15	4	19	28	18	46	—	—	—	2 016	432	2 448
195	118	313	297	101	398	28	7	35	36	19	55	—	2	—	15 189	2 532	17 721
48	52	100	135	38	173	1	1	2	—	—	—	—	—	—	3 441	621	4 062
7	9	16	20	5	25	—	—	—	—	—	—	—	—	—	1 783	135	1 918
6	6	12	22	7	29	—	—	—	—	—	—	—	—	—	548	89	637
61	67	128	177	50	227	1	1	2	—	—	—	—	—	—	5 772	845	6 617
58	25	83	147	25	172	7	2	9	19	3	22	—	—	—	2 053	205	2 258
58	25	83	147	25	172	7	2	9	19	3	22	—	—	—	2 053	205	2 258
37	4	41	145	38	183	3	—	3	—	—	—	—	—	—	4 170	404	4 574
187	59	246	292	60	352	14	7	21	28	9	37	—	—	—	3 336	356	3 692
12	7	19	134	31	165	1	—	1	1	—	1	—	—	—	3 338	250	3 588
236	70	306	571	129	700	18	7	25	29	9	38	—	—	—	10 844	1 010	11 854
5	1	6	49	27	76	—	—	—	—	—	—	—	—	—	1 302	297	1 599
35	30	65	196	96	292	2	—	2	—	—	—	—	—	—	1 422	534	1 956
4	2	6	38	9	47	—	—	—	—	—	—	—	—	—	1 882	267	2 149
10	4	14	99	38	137	2	2	4	8	2	10	—	—	—	2 550	497	3 047
16	2	18	32	13	45	2	1	3	—	—	—	—	—	—	3 616	835	4 451
3	2	5	105	30	135	—	—	—	4	2	6	—	—	—	1 577	352	1 929
—	—	—	37	13	50	—	—	—	—	—	—	—	1	—	1 692	347	2 039
73	41	114	556	226	782	6	3	9	12	4	16	1	—	1	14 041	3 129	17 170
2	—	2	38	2	40	—	—	—	—	—	—	—	—	—	126	3	129
—	1	1	39	—	39	1	—	1	—	—	—	—	—	—	207	3	210
2	1	3	77	2	79	1	—	1	—	—	—	—	—	—	333	6	339
10	2	12	8	5	13	—	—	—	1	—	1	—	—	—	68	8	76
1 254	666	1 920	4 780	2 002	6 782	169	76	245	178	74	252	15	—	15	75 271	12 406	87 677
168	42	210	468	147	615	23	12	35	—	—	—	—	—	—	1 745	411	2 156
1 422	708	2 130	5 248	2 149	7 397	192	88	280	178	74	252	15	—	15	77 016	12 817	89 833

Segue Tav. II. — Emigrati italiani rimpatriati da paesi transoceanici, che sbarcarono nei porti del Regno

Anno

Provincie e regioni di destinazione	Paesi di								
	Canada			Stati Uniti			Centro America		
	M.	F.	Totale	M.	F.	Totale	M.	F.	Totale
Alessandria	2	—	2	445	254	699	—	—	—
Cuneo	1	—	1	70	29	99	2	—	2
Novara	12	2	14	349	145	494	1	—	1
Torino	6	3	9	458	231	689	1	—	1
PIEMONTE	21	5	26	1322	659	1981	4	—	4
Genova	18	3	21	1410	421	1831	6	5	11
Imperia (già Porto Maurizio)	1	—	1	15	5	20	—	—	—
LIGURIA	19	3	22	1425	426	1851	6	5	11
Bergamo	—	—	—	138	38	176	—	—	—
Brescia	—	—	—	211	67	278	—	—	—
Como	2	1	3	214	91	305	—	—	—
Cremona	—	—	—	15	2	17	—	—	—
Mantova	1	—	1	27	18	45	4	4	8
Milano	6	3	9	223	76	299	2	1	3
Pavia	—	—	—	161	95	256	—	—	—
Sondrio	1	—	1	165	26	191	—	—	—
LOMBARDIA	10	4	14	1154	413	1567	6	5	11
Belluno	3	—	3	247	101	348	—	—	—
Padova	7	2	9	47	6	53	—	—	—
Rovigo	—	—	—	15	6	21	—	—	—
Treviso	71	18	89	292	85	377	—	—	—
Udine	67	1	68	282	61	343	—	—	—
Venezia	1	2	3	48	21	69	—	—	—
Verona	1	—	1	167	69	236	—	—	—
Vicenza	6	2	8	420	115	535	—	—	—
VENETO	156	25	181	1518	464	1982	—	—	—
VENEZIA TRIDENTINA	8	1	9	296	76	372	—	—	—
VENEZIA GIULIA E ZARA	—	—	—	362	52	414	—	—	—
Bologna	—	—	—	49	26	75	—	—	—
Ferrara	—	—	—	49	18	67	—	—	—
Forlì	—	—	—	230	76	306	—	—	—
Modena	2	—	2	165	76	241	—	—	—
Parma	4	2	6	238	122	360	—	—	—
Piacenza	—	—	—	198	89	287	—	—	—
Ravenna	—	—	—	23	7	30	—	—	—
Reggio nell'Emilia	—	—	—	95	28	123	—	—	—
EMILIA	6	2	8	1047	442	1489	—	—	—
Arezzo	3	—	3	65	16	81	—	—	—
Firenze	1	—	1	183	62	245	—	—	—
Grosseto	—	—	—	45	16	61	—	—	—
Livorno	—	—	—	30	5	35	—	—	—
Lucca	4	—	4	671	167	838	1	—	1
Massa e Carrara	—	—	—	225	51	276	—	—	—
Pisa	—	—	—	82	20	102	—	—	—
Siena	—	—	—	38	13	51	—	—	—
TOSCANA	8	—	8	1339	350	1689	1	—	1

negli anni 1905-1925, classificati secondo i paesi di provenienza, le provincie e regioni di destinazione e il sesso.
1920.

provenienza															Totale		
Brasile			Argentina			Uruguay			Altri paesi del Sud America			Altri paesi			M.	F.	Totale
M.	F.	Totale	M.	F.	Totale	M.	F.	Totale	M.	F.	Totale	M.	F.	Totale			
15	10	25	706	344	1050	26	13	39	5	3	8	—	—	—	1199	624	1823
10	6	16	707	372	1079	19	9	28	4	1	5	—	—	—	813	417	1230
16	9	25	278	102	380	6	1	7	1	—	1	—	—	—	663	259	922
55	45	100	751	386	1137	16	8	24	3	1	4	—	—	—	1290	674	1964
96	70	166	2442	1204	3646	67	31	98	13	5	18	—	—	—	3965	1974	5939
242	121	363	1272	504	1776	97	39	136	105	58	163	54	1	55	3204	1152	4356
—	—	—	12	4	16	1	—	1	—	—	—	—	—	—	29	9	38
242	121	363	1284	508	1792	98	39	137	105	58	163	54	1	55	3233	1161	4394
19	11	30	80	34	114	2	1	3	—	—	—	—	—	—	239	84	323
9	4	13	82	15	97	1	—	1	—	—	—	—	—	—	303	86	389
12	16	28	180	57	237	17	8	25	3	5	8	—	—	—	428	178	606
17	8	25	46	14	60	1	—	1	—	—	—	—	—	—	79	24	103
60	41	101	30	14	44	—	—	—	—	—	—	—	—	—	122	77	199
76	49	125	229	99	328	22	5	27	5	—	5	—	—	—	563	233	796
14	6	20	549	195	744	2	—	2	3	—	3	—	—	—	729	296	1025
4	2	6	88	36	124	4	3	7	—	—	—	—	—	—	262	67	329
211	137	348	1284	464	1748	49	17	66	11	5	16	—	—	—	2725	1045	3770
10	3	13	30	11	41	—	—	—	1	—	1	—	—	—	291	115	406
60	30	90	61	38	99	—	—	—	—	—	—	—	—	—	175	76	251
58	37	95	19	9	28	—	—	—	—	—	—	—	—	—	92	52	144
67	29	96	128	47	175	3	3	6	—	—	—	—	—	—	561	182	743
29	10	39	306	107	413	1	—	1	—	—	—	—	—	—	685	179	864
39	27	66	65	29	94	1	—	1	—	—	—	—	—	—	154	79	233
88	57	145	57	25	82	2	1	3	—	—	—	—	—	—	315	152	467
59	44	103	126	64	190	—	—	—	—	—	—	—	—	—	611	225	836
410	237	647	792	330	1122	7	4	11	1	—	1	—	—	—	2884	1060	3944
16	4	20	94	27	121	—	—	—	2	—	2	—	—	—	416	108	524
7	3	10	61	36	97	10	3	13	1	—	1	—	—	—	441	94	535
23	9	32	34	12	46	3	1	4	—	—	—	—	—	—	109	48	157
26	18	44	21	11	32	—	—	—	—	—	—	—	—	—	96	47	143
23	16	39	67	36	103	—	—	—	—	—	—	—	—	—	320	128	448
19	10	29	23	14	37	3	—	3	—	—	—	—	—	—	212	100	312
4	1	5	64	37	101	1	1	2	3	—	3	—	—	—	314	163	477
2	—	2	99	30	129	—	—	—	—	—	—	—	—	—	299	119	418
4	3	7	24	11	35	—	—	—	1	2	3	—	—	—	52	23	75
11	3	14	47	24	71	—	—	—	—	—	—	—	—	—	153	55	208
112	60	172	379	175	554	7	2	9	4	2	6	—	—	—	1555	683	2238
10	7	17	9	2	11	—	—	—	—	—	—	—	—	—	87	25	112
72	41	113	69	32	101	2	1	3	7	2	9	—	—	—	334	138	472
—	—	—	20	7	27	—	—	—	—	—	—	—	—	—	65	23	88
6	3	9	17	5	22	2	—	2	1	—	1	1	—	1	57	13	70
154	78	232	183	94	277	12	6	18	2	1	3	—	—	—	1027	346	1373
70	31	101	52	23	75	9	1	10	—	—	—	—	—	—	356	106	462
26	16	42	32	14	46	1	—	1	3	—	3	—	—	—	144	50	194
4	3	7	13	7	20	—	—	—	1	—	1	—	—	—	56	23	79
342	179	521	395	184	579	26	8	34	14	3	17	1	—	1	2126	724	2850

Segue TAV. II. — Emigrati italiani rimpatriati da paesi transoceanici, che sbarcarono nei porti del Regno
Segue Anno

Provincie e regioni di destinazione	Paesi di								
	Canada			Stati Uniti			Centro America		
	M.	F.	Totale	M.	F.	Totale	M.	F.	Totale
Ancona	9	5	14	237	96	333	—	—	—
Ascoli Piceno	25	10	35	377	47	424	—	—	—
Macerata	3	—	3	131	28	159	—	—	—
Pesaro e Urbino	56	19	75	449	144	593	—	—	—
MARCHE	93	34	127	1 194	315	1 509	—	—	—
Perugia	12	2	14	564	177	741	—	—	—
UMBRIA	12	2	14	564	177	741	—	—	—
Roma	51	7	58	1 699	262	1 961	1	—	1
LAZIO	51	7	58	1 699	262	1 961	1	—	1
Aquila	40	11	51	1 543	257	1 800	—	—	—
Campobasso	89	2	91	1 568	156	1 724	—	—	—
Chieti	49	12	61	1 412	189	1 601	—	—	—
Teramo	45	2	47	885	130	1 015	—	—	—
ABRUZZI E MOLISE	223	27	250	5 408	732	6 140	—	—	—
Avellino	9	1	10	1 344	249	1 593	—	—	—
Benevento	15	1	16	996	141	1 137	—	—	—
Caserta	64	10	74	2 292	532	2 824	—	—	—
Napoli	41	6	47	4 548	1 234	5 782	10	6	16
Salerno	6	—	6	1 267	300	1 567	11	—	11
CAMPANIA	135	18	153	10 447	2 456	12 903	21	6	27
Bari	9	1	10	1 167	207	1 374	—	—	—
Foggia	22	4	26	607	79	686	—	—	—
Lecce	1	2	3	300	68	368	—	—	—
PUGLIE	32	7	39	2 074	354	2 428	—	—	—
Potenza	15	2	17	894	171	1 065	5	—	5
BASILICATA	15	2	17	894	171	1 065	5	—	5
Catanzaro	65	7	72	1 630	165	1 795	—	—	—
Cosenza	30	3	33	1 515	156	1 671	21	2	23
Reggio di Calabria	31	2	33	1 131	151	1 282	1	1	2
CALABRIE	126	12	138	4 276	472	4 748	22	3	25
Caltanissetta	6	1	7	439	125	564	—	—	—
Catania	3	—	3	745	315	1 060	—	—	—
Girgenti	4	2	6	636	142	778	—	—	—
Messina	34	11	45	1 570	480	2 050	1	—	1
Palermo	23	1	24	2 873	1 003	3 876	1	—	1
Siracusa	11	2	13	687	187	874	—	—	—
Trapani	—	—	—	789	228	1 017	—	—	—
SICILIA	81	17	98	7 739	2 480	10 219	2	—	2
Cagliari	—	—	—	64	23	87	—	—	—
Sassari	4	—	4	103	—	103	—	—	—
SARDEGNA	4	—	4	167	23	190	—	—	—
TOTALE	1 000	166	1 166	42 925	10 324	53 249	68	19	87
Emigrati in transito	1	—	1	139	19	158	—	—	—
TOTALE GENERALE	1 001	166	1 167	43 064	10 343	53 407	68	19	87

negli anni 1905-1925, classificati secondo i paesi di provenienza, le provincie e regioni di destinazione e il sesso.
1920.

provenienza												Totale					
Brasile			Argentina			Uruguay			Altri paesi del Sud America			Altri paesi			M.	F.	Totale
M.	F.	Totale	M.	F.	Totale	M.	F.	Totale	M.	F.	Totale	M.	F.	Totale	M.	F.	Totale
22	7	29	306	104	410	1	—	1	—	—	—	—	—	—	575	212	787
3	—	3	336	91	427	—	—	—	3	2	5	—	—	—	744	150	894
9	5	14	740	297	1037	6	—	6	—	—	—	—	—	—	889	330	1219
2	—	2	46	21	67	1	—	1	—	—	—	—	—	—	554	184	738
36	12	48	1428	513	1941	8	—	8	3	2	5	—	—	—	2762	876	3638
19	9	28	68	23	91	7	1	8	—	—	—	—	—	—	670	212	882
19	9	28	68	23	91	7	1	8	—	—	—	—	—	—	670	212	882
53	38	91	135	49	184	7	3	10	3	3	6	—	—	—	1949	362	2311
53	38	91	135	49	184	7	3	10	3	3	6	—	—	—	1949	362	2311
24	10	34	95	40	135	5	1	6	—	—	—	—	—	—	1707	319	2026
50	7	57	131	22	153	—	—	—	—	—	—	—	—	—	1833	187	2025
71	32	103	339	91	430	1	1	2	1	—	1	—	—	—	1873	325	2198
35	7	42	13	3	16	—	—	—	—	—	—	—	—	—	978	142	1120
130	56	236	578	156	734	6	2	8	1	—	1	—	—	—	6396	973	7369
31	16	47	97	31	128	5	3	8	—	—	—	—	—	—	1436	300	1736
16	4	20	91	28	119	6	2	8	—	—	—	—	—	—	1124	176	1300
68	40	108	179	130	309	—	—	—	1	—	1	—	—	—	2604	712	3316
130	87	267	629	204	824	12	5	17	2	—	2	1	—	1	5414	1542	6956
167	71	238	237	79	316	33	12	45	28	—	28	—	—	—	1749	462	2211
462	218	680	1224	472	1696	56	22	78	31	—	31	1	—	1	12377	3192	15569
60	44	104	235	57	292	5	—	5	1	—	1	—	—	—	1477	309	1786
7	7	14	42	12	54	—	—	—	—	—	—	—	—	—	678	102	780
18	7	25	128	49	177	1	—	1	—	—	—	—	—	—	448	126	574
85	58	143	405	118	523	6	—	6	1	—	1	—	—	—	2603	537	3140
156	51	207	268	34	302	35	17	52	19	10	29	—	—	—	1392	235	1627
156	51	207	268	34	302	35	17	52	19	10	29	—	—	—	1392	235	1627
114	44	158	289	55	344	3	—	3	—	—	—	—	—	—	2101	271	2372
413	100	513	551	126	677	31	7	38	9	4	13	—	—	—	2570	398	2968
24	8	32	210	33	252	19	14	33	3	—	3	—	—	—	1423	209	1632
551	152	703	1059	214	1273	53	21	74	12	4	16	—	—	—	6099	878	6977
15	4	19	79	27	106	—	—	—	—	—	—	—	—	—	539	157	696
66	41	107	394	124	518	3	—	3	1	—	1	1	—	1	1213	490	1693
16	3	19	77	25	102	1	—	1	—	—	—	—	—	—	734	172	906
23	21	44	199	59	258	1	—	1	7	—	7	—	—	—	1335	571	2406
39	17	56	120	23	143	5	1	6	1	—	1	2	—	2	3064	1050	4114
13	3	16	241	85	326	1	—	1	3	—	3	4	—	—	956	278	1234
—	—	—	68	26	94	2	—	2	—	—	—	—	—	—	859	254	1113
172	89	261	1178	374	1552	13	1	14	12	1	13	3	—	3	9200	2962	12162
3	—	3	49	7	56	—	—	—	1	—	1	—	—	—	117	30	147
5	4	9	79	12	91	2	1	3	—	—	—	—	—	—	198	17	215
8	4	12	128	19	147	2	1	3	1	—	1	—	—	—	310	47	357
3158	1498	4656	13202	4900	18102	457	172	629	234	99	327	59	1	60	61108	17173	78281
5	3	8	45	6	51	1	—	1	3	—	3	—	—	—	194	28	222
3183	1501	4684	13247	4906	18153	458	172	630	237	93	330	59	1	60	61297	17201	78498

Segue TAV. II. — Emigrati italiani rimpatriati da paesi transoceanici, che sbarcarono nei porti del Regno

Anno

Provincie e regioni di destinazione	Paesi di								
	Canada			Stati Uniti			Centro America		
	M.	F.	Totale	M.	F.	Totale	M.	F.	Totale
Alessandria	9	6	15	404	187	591	—	—	—
Cuneo	5	3	8	130	45	175	—	—	—
Novara	14	6	20	251	111	362	—	—	—
Torino	12	7	19	384	166	550	1	—	1
PIEMONTE	40	22	62	1 169	509	1 678	1	—	1
Genova	22	9	31	1 101	343	1 444	1	—	1
Imperia (già Porto Maurizio)	1	—	1	7	3	10	—	—	—
LIGURIA	23	9	32	1 108	346	1 454	1	—	1
Bergamo	4	1	5	142	26	168	—	1	1
Brescia	1	—	1	193	81	274	1	—	1
Como	1	—	1	175	59	234	—	—	—
Cremona	—	—	—	19	11	30	—	—	—
Mantova	—	—	—	24	7	31	—	—	—
Milano	11	5	16	177	77	254	1	—	1
Pavia	—	—	—	145	64	209	—	—	—
Sondrio	3	3	6	163	33	196	—	—	—
LOMBARDIA	20	9	29	1 038	358	1 396	2	1	3
Belluno	10	1	11	251	124	375	—	—	—
Padova	14	4	18	42	15	57	—	—	—
Rovigo	1	—	1	19	16	35	1	—	1
Treviso	145	27	172	238	70	308	—	—	—
Udine	133	31	164	342	73	415	—	—	—
Venezia	5	1	6	42	14	56	—	—	—
Verona	6	2	8	149	64	213	—	—	—
Vicenza	9	1	10	341	118	459	—	—	—
VENETO	323	67	390	1 424	494	1 918	1	—	1
VENEZIA TRIDENTINA	4	1	5	247	59	306	—	—	—
VENEZIA GIULIA E ZARA	4	3	7	511	111	622	—	—	—
Bologna	1	4	5	83	47	130	—	—	—
Ferrara	—	—	—	36	19	55	—	—	—
Forlì	—	—	—	151	77	228	—	—	—
Modena	3	1	4	165	66	231	—	—	—
Parma	1	—	1	207	93	300	—	—	—
Piacenza	—	—	—	153	91	244	—	—	—
Ravenna	—	—	—	12	8	20	—	—	—
Reggio nell'Emilia	—	—	—	62	43	105	—	—	—
EMILIA	5	5	10	869	444	1 313	—	—	—
Arezzo	1	—	1	84	43	127	—	—	—
Firenze	3	—	3	177	89	266	—	—	—
Grosseto	1	—	1	65	32	97	—	—	—
Livorno	—	—	—	19	5	24	—	—	—
Lucca	11	7	18	754	236	990	—	—	—
Massa e Carrara	7	1	8	235	84	319	—	—	—
Pisa	—	—	—	96	28	124	1	—	1
Siena	1	—	1	35	12	47	—	—	—
TOSCANA	24	8	32	1 465	529	1 994	1	—	1

negli anni 1905-1925, classificati secondo i paesi di provenienza, le provincie e regioni di destinazione e il sesso:
1921.

provenienza															Totale		
Brasile			Argentina			Uruguay			Altri paesi del Sud America			Altri paesi			M.	F.	Totale
M.	F.	Totale	M.	F.	Totale	M.	F.	Totale	M.	F.	Totale	M.	F.	Totale			
7	3	10	568	267	835	9	3	12	5	8	13	—	—	—	1002	474	1476
12	—	12	569	263	832	12	—	12	—	—	—	—	—	—	728	311	1039
34	18	52	205	53	258	10	4	14	3	3	6	—	—	—	517	195	712
43	37	80	513	256	769	10	5	15	3	—	3	1	—	1	967	471	1438
96	58	154	1855	839	2694	41	12	53	11	11	22	1	—	1	3214	1451	4665
133	49	182	1141	414	1555	108	52	160	49	12	61	15	—	15	2570	879	3449
—	—	—	39	10	49	1	—	1	2	—	2	—	—	—	50	13	63
133	49	182	1180	424	1604	109	52	161	51	12	63	15	—	15	2620	892	3512
18	10	28	40	16	56	2	—	2	—	—	—	—	—	—	206	54	260
13	5	18	78	24	102	5	5	10	—	—	—	—	—	—	291	115	406
6	3	9	120	56	176	17	10	27	2	—	2	—	—	—	321	128	449
5	5	10	27	14	41	—	—	—	—	—	—	—	—	—	51	30	81
49	32	81	19	8	27	—	—	—	—	—	—	—	—	—	92	47	139
81	53	134	221	112	333	15	3	18	9	2	11	—	—	—	515	252	767
9	9	18	436	144	580	2	1	3	2	2	4	—	—	—	594	220	814
—	1	1	81	26	107	2	—	2	—	—	—	—	—	—	249	63	312
181	118	299	1022	400	1422	43	19	62	13	4	17	—	—	—	2319	909	3228
7	2	9	25	4	29	2	—	2	—	—	—	—	—	—	295	131	426
58	37	95	48	27	75	3	—	3	—	—	—	—	—	—	165	83	248
61	32	93	4	5	9	1	—	1	—	—	—	—	—	—	87	53	140
59	28	87	104	35	139	—	—	—	—	—	—	—	—	—	546	160	706
21	15	36	193	79	272	6	5	11	1	1	2	—	—	—	696	204	900
18	13	31	42	13	55	—	—	—	—	—	—	—	—	—	107	41	148
59	34	93	66	23	89	2	1	3	—	—	—	—	—	—	282	124	406
55	37	92	74	44	118	3	—	3	—	—	—	—	—	—	482	200	682
338	198	536	556	230	786	17	6	23	1	1	2	—	—	—	2660	996	3656
29	11	40	154	40	194	4	—	4	—	—	—	—	—	—	438	111	549
1	—	1	26	4	30	—	—	—	—	—	—	—	—	—	542	118	660
19	14	33	43	12	55	1	—	1	3	—	3	—	—	—	150	77	227
11	8	19	16	7	23	—	—	—	1	—	1	—	—	—	64	34	98
8	5	13	43	15	58	1	—	1	—	—	—	—	—	—	203	97	300
7	2	9	15	2	17	1	2	3	—	—	—	—	—	—	191	73	264
20	10	30	85	38	123	—	—	—	1	—	1	—	—	—	314	141	455
4	1	5	68	21	89	—	—	—	—	—	—	—	—	—	225	113	338
8	7	15	24	6	30	2	—	2	—	—	—	—	—	—	46	21	67
7	4	11	27	14	41	4	—	4	—	—	—	—	—	—	100	61	161
84	51	135	321	115	436	9	2	11	5	—	5	—	—	—	1293	617	1910
18	8	26	13	7	20	1	—	1	—	—	—	—	—	—	117	58	175
43	31	74	47	48	95	8	—	8	1	—	1	—	—	—	279	168	447
—	—	—	17	11	28	—	—	—	—	—	—	—	—	—	83	43	126
5	3	8	24	7	31	—	—	—	1	—	1	—	—	—	49	15	64
160	69	229	167	67	234	12	2	14	7	6	13	—	—	—	1111	387	1498
53	30	83	49	21	70	9	5	14	—	—	—	—	—	—	353	141	494
29	19	48	24	8	32	—	—	—	—	—	—	—	—	—	150	55	205
2	2	4	11	—	11	1	—	1	—	—	—	—	—	—	50	14	64
310	162	472	352	169	521	31	7	38	9	6	15	—	—	—	2192	881	3073

Segue Tav. II. — Emigrati italiani rimpatriati da paesi transoceanici, che sbarcarono nei porti del Regno

Segue Anno

Provincie e regioni di destinazione	Paesi di								
	Canada			Stati Uniti			Centro America		
	M.	F.	Totale	M.	F.	Totale	M.	F.	Totale
Ancona	22	8	30	235	99	334	—	—	—
Ascoli Piceno	36	10	46	691	151	842	—	—	—
Macerata	11	3	14	144	38	182	—	—	—
Pesaro e Urbino	128	43	171	380	155	535	—	—	—
MARCHE	197	64	261	1 450	443	1 893	—	—	—
Perugia	12	—	12	596	181	777	1	—	1
UMBRIA	12	—	12	596	181	777	1	—	1
Roma	56	16	72	2 664	460	3 124	—	—	—
LAZIO	56	16	72	2 664	460	3 124	—	—	—
Aquila	135	37	172	2 636	410	3 046	—	—	—
Campobasso	252	20	272	2 191	284	2 475	—	—	—
Chieti	87	28	115	2 198	270	2 468	—	—	—
Teramo	89	16	105	1 748	296	2 044	—	—	—
ABRUZZI E MOLISE	563	101	664	8 773	1 260	10 033	—	—	—
Avellino	16	3	19	1 640	354	1 994	—	—	—
Benevento	12	—	12	1 128	274	1 402	—	—	—
Caserta	116	26	142	3 689	919	4 608	—	—	—
Napoli	75	14	89	5 151	1 418	6 569	2	—	2
Salerno	5	1	6	1 409	469	1 878	4	1	5
CAMPANIA	224	44	268	13 017	3 434	16 451	6	1	7
Bari	16	1	17	3 517	747	4 264	—	—	—
Foggia	58	6	64	907	183	1 090	—	—	—
Lecce	2	—	2	338	121	459	—	—	—
PUGLIA	76	7	83	4 762	1 051	5 813	—	—	—
Potenza	16	2	18	981	202	1 183	3	1	4
BASILICATA	16	2	18	981	202	1 183	3	1	4
Catanzaro	91	1	92	2 351	372	2 723	2	—	2
Cosenza	111	7	118	1 872	276	2 148	10	9	19
Reggio di Calabria	135	21	156	2 138	305	2 443	13	—	13
CALABRIA	337	29	366	6 361	953	7 314	25	9	34
Caltanissetta	—	—	—	693	291	984	—	—	—
Catania	2	—	2	1 156	632	1 788	—	—	—
Girgenti	24	4	28	1 136	286	1 422	—	—	—
Messina	25	7	32	2 014	685	2 699	1	—	1
Palermo	33	14	47	3 533	1 236	4 769	—	—	—
Siracusa	17	4	21	1 348	515	1 863	2	—	2
Trapani	7	2	9	1 148	457	1 605	—	—	—
SICILIA	108	31	139	11 028	4 102	15 130	3	—	3
Cagliari	4	—	4	77	17	94	—	—	—
Sassari	21	—	21	457	48	505	1	—	1
SARDEGNA	25	—	25	534	65	599	1	—	1
TOTALE	2 057	418	2 475	57 997	15 001	72 998	45	12	57
Emigrati in transito	2	—	2	105	13	118	—	—	—
TOTALE GENERALE	2 059	418	2 477	58 102	15 014	73 116	45	12	57

negli anni 1905-1925, classificati secondo i paesi di provenienza, le provincie e regioni di destinazione e il sesso.
1921.

provenienza															Totale		
Brasile			Argentina			Uruguay			Altri paesi del Sud America			Altri paesi			M.	F.	Totale
M.	F.	Totale	M.	F.	Totale	M.	F.	Totale	M.	F.	Totale	M.	F.	Totale			
15	13	28	232	99	331	2	—	2	—	—	—	—	—	—	506	219	725
7	6	13	159	35	194	1	—	1	1	—	1	—	—	—	895	202	1 097
11	8	19	470	165	635	2	—	2	—	—	—	—	—	—	638	214	852
2	4	6	24	14	38	—	—	—	—	—	—	—	—	—	534	216	750
35	31	66	885	313	1 198	5	—	5	1	—	1	—	—	—	2 573	851	3 424
19	11	30	56	24	80	—	—	—	—	—	—	—	—	—	684	216	900
19	11	30	56	24	80	—	—	—	—	—	—	—	—	—	684	216	900
76	29	105	90	27	117	2	—	2	2	—	2	—	—	—	2 890	532	3 422
76	29	105	90	27	117	2	—	2	2	—	2	—	—	—	2 890	532	3 422
12	11	23	67	43	110	1	—	1	1	—	1	—	—	—	2 852	501	3 353
30	6	36	104	36	140	1	1	2	—	—	—	—	—	—	2 578	347	2 925
16	6	22	233	32	265	2	—	2	—	—	—	—	—	—	2 536	336	2 872
5	—	5	8	1	9	—	—	—	—	—	—	—	—	—	1 850	313	2 163
63	23	86	412	112	524	4	1	5	1	—	1	—	—	—	9 816	1 497	11 313
22	6	28	60	19	79	2	1	3	3	3	6	—	—	—	1 743	386	2 129
8	1	9	54	11	65	1	1	2	—	—	—	—	—	—	1 203	287	1 490
40	20	60	60	20	80	2	—	2	—	—	—	—	—	—	3 907	985	4 892
221	158	379	379	109	488	13	6	19	6	1	7	—	—	—	5 847	1 706	7 553
184	103	287	158	65	223	18	11	29	27	8	35	—	—	—	1 805	658	2 463
475	288	763	711	224	935	36	19	55	36	12	48	—	—	—	14 505	4 022	18 527
63	45	108	162	56	218	1	—	1	—	—	—	—	—	—	3 759	849	4 608
3	1	4	36	6	42	1	—	1	—	—	—	—	—	—	1 005	196	1 201
8	5	13	59	13	72	2	—	2	—	—	—	—	—	—	409	139	548
74	51	125	257	75	332	4	—	4	—	—	—	—	—	—	5 173	1 184	6 357
145	57	202	230	52	282	14	2	16	26	8	34	—	—	—	1 415	324	1 739
145	57	202	230	52	282	14	2	16	26	8	34	—	—	—	1 415	324	1 739
89	25	114	236	60	346	4	4	8	6	—	6	—	—	—	2 829	462	3 291
301	109	410	391	98	489	25	7	32	7	4	11	—	—	—	2 717	510	3 227
30	13	43	168	30	198	5	1	6	4	1	5	—	—	—	2 493	371	2 864
420	147	567	845	188	1 033	34	12	46	17	5	22	—	—	—	8 039	1 343	9 382
3	7	10	87	30	117	2	—	2	—	—	—	—	—	—	785	328	1 113
29	16	45	328	136	464	4	1	5	—	—	—	—	—	—	1 519	785	2 304
7	4	11	47	20	67	—	—	—	—	—	—	—	—	—	1 214	314	1 528
8	3	11	127	48	175	4	2	6	1	—	1	—	—	—	2 180	745	2 925
29	14	43	65	28	93	—	—	—	—	—	—	—	—	—	3 660	1 292	4 952
9	12	21	152	43	195	5	—	5	9	7	16	—	—	—	1 542	581	2 123
—	—	—	42	21	63	1	—	1	—	—	—	—	—	—	1 198	480	1 678
85	56	141	848	326	1 174	16	3	19	10	7	17	—	—	—	12 098	4 525	16 623
1	1	2	55	7	62	10	2	12	—	—	—	—	—	—	147	27	174
11	7	18	84	5	89	—	—	—	—	—	—	—	—	—	574	60	634
12	8	20	139	12	151	10	2	12	—	—	—	—	—	—	721	87	808
2 570	1 368	3 924	9 939	3 574	13 513	379	137	516	183	66	249	16	—	16	73 192	20 556	93 748
3	1	4	27	13	40	4	—	4	—	—	—	—	—	—	141	27	168
2 579	1 340	3 928	9 966	3 587	13 553	383	137	520	183	66	249	16	—	16	73 333	20 583	93 916

Segue TAV. II. — Emigrati italiani rimpatriati da paesi transoceanici, che sbarcarono nei porti del Regno

Anno

Provincie e regioni di destinazione	Paesi di								
	Canada			Stati Uniti			Centro America		
	M.	F.	Totale	M.	F.	Totale	M.	F.	Totale
Alessandria	—	—	—	162	91	253	1	—	1
Cuneo	1	—	1	55	14	69	—	—	—
Novara	1	—	1	89	45	134	—	—	—
Torino	2	2	4	180	83	263	—	—	—
PIEMONTE	4	2	6	486	233	719	1	—	1
Genova	3	—	3	492	216	708	1	—	1
Imperia (già Porto Maurizio)	—	—	—	10	5	15	—	—	—
LIGURIA	3	—	3	502	221	723	1	—	1
Bergamo	—	—	—	48	4	52	—	—	—
Brescia	—	—	—	69	48	117	—	—	—
Como	3	2	5	65	26	91	—	—	—
Cremona	—	—	—	13	8	21	—	—	—
Mantova	—	—	—	12	6	18	—	—	—
Milano	4	—	4	102	38	140	—	—	—
Pavia	—	—	—	61	37	98	—	—	—
Sondrio	2	—	2	44	12	56	—	—	—
LOMBARDIA	9	2	11	414	179	593	—	—	—
Belluno	1	—	1	80	52	132	—	—	—
Padova	5	—	5	20	10	30	—	—	—
Rovigo	—	—	—	1	—	1	—	—	—
Treviso	11	11	22	96	29	125	—	—	—
Udine	29	16	45	152	38	190	—	—	—
Venezia	2	2	4	17	15	32	—	—	—
Verona	—	—	—	59	15	74	—	—	—
Vicenza	5	—	5	107	32	139	—	—	—
VENETO	53	29	82	532	191	723	—	—	—
VENEZIA TRIDENTINA	1	—	1	91	41	132	—	—	—
VENEZIA GIULIA E ZARA	—	—	—	78	25	103	—	—	—
Bologna	1	—	1	44	27	71	—	—	—
Ferrara	—	—	—	12	6	18	—	—	—
Forlì	1	—	1	76	45	121	—	—	—
Modena	—	—	—	94	59	153	—	—	—
Parma	—	—	—	93	85	178	—	—	—
Piacenza	—	—	—	58	38	96	—	—	—
Ravenna	—	—	—	5	—	5	—	—	—
Reggio nell'Emilia	—	—	—	15	8	23	—	—	—
EMILIA	2	—	2	397	268	665	—	—	—
Arezzo	—	—	—	35	12	47	—	—	—
Firenze	—	—	—	88	45	133	—	—	—
Grosseto	—	—	—	29	9	38	—	—	—
Livorno	—	—	—	7	7	14	—	—	—
Lucca	8	1	9	350	123	473	—	—	—
Massa e Carrara	—	—	—	113	52	165	—	—	—
Pisa	1	—	1	36	21	57	—	—	—
Siena	—	—	—	4	1	5	—	—	—
TOSCANA	9	1	10	662	275	937	—	—	—

negli anni 1905-1925, classificati secondo i paesi di provenienza, le provincie e regioni di destinazione e il sesso.
1922.

provenienza															Totale		
Brasile			Argentina			Uruguay			Altri paesi del Sud America			Altri paesi			M.	F.	Totale
M.	F.	Totale	M.	F.	Totale	M.	F.	Totale	M.	F.	Totale	M.	F.	Totale			
32	14	46	466	242	708	14	5	19	3	4	7	1	1	2	679	357	1036
13	3	16	506	202	708	2	1	3	—	—	—	—	—	—	577	220	797
18	16	34	224	75	299	3	3	6	1	2	3	—	—	—	336	141	477
45	18	63	488	193	681	12	2	14	2	—	2	—	—	—	729	298	1027
108	51	159	1684	712	2396	31	11	42	6	6	12	1	1	2	2321	1016	3337
300	115	415	1393	449	1842	82	33	115	23	9	32	5	—	5	2299	822	3121
—	—	—	12	3	15	—	—	—	—	—	—	—	—	—	22	8	30
300	115	415	1405	452	1857	82	33	115	23	9	32	5	—	5	2321	830	3151
24	11	35	29	21	50	—	—	—	—	—	—	—	—	—	101	36	137
3	6	9	50	7	57	2	—	2	—	—	—	—	—	—	124	61	185
4	2	6	132	61	193	6	1	7	—	—	—	—	—	—	210	92	302
5	4	9	17	5	22	—	—	—	—	—	—	—	—	—	35	17	52
56	31	87	15	5	20	2	—	2	—	—	—	—	—	—	85	42	127
66	23	89	169	46	215	14	4	18	—	—	—	—	—	—	355	111	466
12	6	18	331	119	450	2	1	3	—	—	—	—	—	—	406	163	569
—	—	—	72	28	100	3	—	3	1	—	1	—	—	—	122	40	162
170	83	253	815	292	1107	29	6	35	1	—	1	—	—	—	1438	562	2000
10	4	14	19	1	20	—	—	—	—	—	—	—	—	—	110	57	167
52	25	77	33	13	46	—	—	—	—	—	—	—	—	—	110	48	158
46	25	71	20	8	28	—	—	—	—	—	—	—	—	—	67	33	100
88	58	146	81	52	133	4	2	6	—	—	—	—	—	—	280	152	432
28	21	49	229	119	348	3	—	3	—	—	—	—	—	—	441	194	635
30	12	42	19	10	29	—	—	—	—	—	—	—	—	—	68	39	107
43	21	64	30	9	39	—	—	—	—	—	—	—	—	—	132	45	177
45	28	73	57	16	73	—	—	—	—	—	—	—	—	—	214	76	290
342	194	536	488	228	716	7	2	9	—	—	—	—	—	—	1422	644	2066
40	25	65	59	14	73	1	—	1	—	—	—	—	—	—	192	80	272
20	11	31	33	10	43	—	—	—	—	—	—	—	—	—	131	46	177
24	10	34	10	5	15	9	7	16	1	—	1	—	—	—	89	49	138
21	18	39	10	4	14	—	—	—	—	—	—	—	—	—	43	28	71
12	3	15	34	26	60	—	—	—	—	—	—	—	—	—	123	74	197
9	10	19	9	5	14	—	—	—	—	—	—	—	—	—	112	74	186
4	3	7	38	27	65	—	1	1	—	—	—	1	1	2	136	117	253
2	1	3	77	37	114	—	—	—	—	—	—	—	—	—	137	76	213
3	—	3	22	6	28	—	—	—	2	2	4	—	—	—	32	8	40
1	1	2	34	9	43	—	—	—	—	—	—	—	—	—	50	18	68
76	46	122	234	119	353	9	8	17	3	2	5	1	1	2	722	444	1166
21	23	44	8	5	13	—	—	—	—	—	—	—	—	—	64	40	104
60	25	85	69	21	90	—	—	—	—	—	—	—	—	—	217	91	308
10	9	19	13	—	13	—	—	—	—	—	—	—	—	—	52	18	70
4	2	6	13	2	15	—	—	—	4	—	4	—	—	—	28	11	39
177	83	260	118	44	162	4	—	4	2	—	2	—	—	—	659	256	915
51	19	70	55	31	86	4	1	5	—	—	—	—	—	—	223	103	326
15	11	26	28	9	37	—	—	—	—	—	—	—	—	—	80	41	121
7	3	10	7	4	11	—	—	—	1	—	1	—	—	—	19	8	27
345	175	520	311	116	427	8	1	9	7	—	7	—	—	—	1342	568	1910

Segue Tav. II. — Emigrati italiani rimpatriati da paesi transoceanici, che sbarcarono nei porti del Regno

Segue Anno

Provincie e regioni di destinazione	Paesi di								
	Canada			Stati Uniti			Centro America		
	M.	F.	Totale	M.	F.	Totale	M.	F.	Totale
Ancona	—	—	—	108	44	152	—	—	—
Ascoli Piceno	11	2	13	299	86	385	—	—	—
Macerata	3	—	3	70	34	104	—	—	—
Pesaro e Urbino	10	3	13	109	42	151	—	—	—
MARCHE	24	5	29	586	206	792	—	—	—
Perugia	2	—	2	252	87	339	—	—	—
UMBRIA	2	—	2	252	87	339	—	—	—
Roma	19	1	20	1 059	260	1 319	—	—	—
LAZIO	19	1	20	1 059	260	1 319	—	—	—
Aquila	30	4	34	1 224	239	1 463	—	—	—
Campobasso	26	9	35	960	134	1 094	—	—	—
Chieti	13	1	14	855	152	1 007	—	—	—
Teramo	18	5	23	671	166	837	—	—	—
ABRUZZI E MOLISE	87	19	106	3 710	691	4 401	—	—	—
Avellino	16	—	16	1 010	294	1 304	—	—	—
Benevento	2	—	2	550	162	712	—	—	—
Caserta	34	—	34	1 999	620	2 619	2	—	2
Napoli	40	13	53	2 061	644	2 705	—	1	1
Salerno	—	—	—	811	238	1 049	5	3	8
CAMPANIA	92	13	105	6 431	1 958	8 389	7	4	11
Bari	15	1	16	1 909	534	2 443	—	—	—
Foggia	6	—	6	473	151	624	—	—	—
Lecce	1	—	1	150	34	184	—	—	—
PUGLIE	22	1	23	2 532	719	3 251	—	—	—
Potenza	6	3	9	520	124	644	4	—	4
BASILICATA	6	3	9	520	124	644	4	—	4
Catanzaro	17	1	18	1 106	179	1 285	—	—	—
Cosenza	21	2	23	957	151	1 108	21	7	28
Reggio di Calabria	31	8	39	1 122	168	1 290	3	—	3
CALABRIA	69	11	80	3 185	498	3 683	24	7	31
Caltanissetta	—	—	—	400	193	593	—	—	—
Catania	—	—	—	694	384	1 078	—	—	—
Girgenti	6	3	9	621	220	841	—	—	—
Messina	9	6	15	1 229	499	1 728	7	—	7
Palermo	7	2	9	2 174	1 045	3 219	—	—	—
Siracusa	5	—	5	686	303	989	2	—	2
Trapani	3	3	6	618	255	873	—	—	—
SICILIA	30	14	44	6 422	2 899	9 321	9	—	9
Cagliari	—	—	—	33	4	37	—	—	—
Sassari	—	—	—	94	6	100	—	—	—
SARDEGNA	—	—	—	127	10	137	—	—	—
TOTALE	432	101	533	27 986	8 885	36 871	46	11	57
Emigrati in transito	2	—	2	10	5	15	—	—	—
TOTALE GENERALE	434	101	535	27 996	8 890	36 886	46	11	57

negli anni 1905-1925, classificati secondo i paesi di provenienza, le provincie e regioni di destinazione e il sesso.
1922.

provenienza															Totale		
Brasile			Argentina			Uruguay			Altri paesi del Sud America			Altri paesi			M.	F.	Totale
M.	F.	Totale	M.	F.	Totale	M.	F.	Totale	M.	F.	Totale	M.	F.	Totale			
8	2	10	177	69	246	—	1	1	—	—	—	—	—	—	209	116	409
1	—	2	189	52	191	1	—	1	1	—	1	—	—	—	452	141	593
13	13	26	357	121	478	2	—	2	—	—	—	—	—	—	445	168	613
—	—	—	13	6	19	—	—	—	—	—	—	—	—	—	132	51	183
22	16	38	686	248	934	3	1	4	1	—	1	—	—	—	1822	476	1798
11	9	20	17	8	25	5	1	6	—	—	—	—	—	—	287	105	392
11	9	20	17	8	25	5	1	6	—	—	—	—	—	—	287	105	392
50	33	83	88	24	112	—	—	—	—	—	—	—	—	—	1216	318	1534
50	33	83	88	24	112	—	—	—	—	—	—	—	—	—	1216	318	1534
9	7	16	80	28	108	—	—	—	—	—	—	—	—	—	1343	278	1621
33	12	45	143	26	169	—	1	1	—	—	—	—	—	—	1162	182	1344
46	17	63	245	48	293	—	—	—	—	—	—	—	—	—	1159	218	1377
4	3	7	3	3	6	—	—	—	—	—	—	—	—	—	696	177	873
92	39	131	471	105	576	—	1	1	—	—	—	—	—	—	4360	855	5215
8	7	15	55	24	79	2	—	2	1	—	1	—	—	—	1092	325	1417
7	4	11	57	9	66	1	—	1	—	—	—	—	—	—	617	175	792
27	8	35	50	12	62	2	—	2	2	1	3	—	—	—	2116	641	2757
215	95	310	424	105	529	19	7	26	4	—	4	6	—	6	2769	865	3634
141	49	190	131	53	184	15	3	18	19	10	29	—	—	—	1122	356	1478
398	183	581	717	203	920	39	10	49	26	11	37	6	—	6	7716	2362	10078
85	26	61	268	93	331	1	—	1	1	—	1	—	—	—	2229	624	2853
2	1	3	30	2	32	1	—	1	—	—	—	—	—	—	512	154	666
8	4	12	53	32	85	—	—	—	—	—	—	—	—	—	212	70	282
45	31	76	351	97	448	2	—	2	1	—	1	—	—	—	2953	843	3801
139	51	190	191	55	246	12	1	13	16	5	21	—	—	—	888	239	1127
139	51	190	191	55	246	12	1	13	16	5	21	—	—	—	888	239	1127
67	34	101	362	42	404	3	—	3	—	—	—	—	—	—	1555	256	1811
330	110	440	567	79	646	53	9	62	20	12	32	—	—	—	1969	370	2339
21	12	33	319	59	378	3	1	4	1	—	1	—	—	—	1500	243	1743
418	156	574	1248	180	1428	59	10	69	21	12	33	—	—	—	5024	874	5898
13	6	19	75	28	103	—	—	—	4	1	8	—	—	—	492	231	723
35	29	64	319	90	409	3	3	6	—	—	—	—	—	—	1051	506	1557
8	2	10	66	7	73	2	—	2	—	—	—	—	—	—	703	232	935
29	16	45	282	90	372	1	—	1	—	—	—	—	—	—	1557	611	2168
6	1	7	86	25	111	—	—	—	—	—	—	—	—	—	2273	1073	3346
2	—	2	194	59	253	3	2	5	1	—	1	—	—	—	393	364	1257
1	1	2	18	11	29	—	—	—	—	—	—	—	—	—	640	270	910
94	55	149	1040	310	1350	9	5	14	5	4	9	—	—	—	7609	3287	10896
5	4	9	58	10	68	—	—	—	—	—	—	—	—	—	96	18	114
3	—	3	62	5	67	1	—	1	—	—	—	—	—	—	160	11	171
8	4	12	120	15	135	1	—	1	—	—	—	—	—	—	256	29	285
2678	1257	3935	9058	3188	13146	297	90	387	110	49	159	13	2	15	41520	13583	55103
5	—	5	17	2	19	1	—	1	—	—	—	—	—	—	35	7	42
2683	1257	3940	9075	3190	13165	298	90	388	110	49	159	13	2	15	41555	13590	55145

Segue TAV. II. — Emigrati italiani rimpatriati da paesi transoceanici, che sbarcarono nei porti del Regno

Anno

Provincie e regioni di destinazione	Paesi d											
	Canada			Stati Uniti			Centro America			Brasile		
	M.	F.	Totale	M.	F.	Totale	M.	F.	Totale	M.	F.	Totale
Alessandria	—	—	—	85	49	134	1	—	1	14	4	18
Cuneo	—	—	—	18	7	25	2	—	2	6	1	7
Novara	2	—	2	77	45	122	1	—	1	11	9	20
Torino	3	6	9	78	46	124	2	—	2	50	25	75
PIEMONTE	5	6	11	258	147	405	6	—	6	81	39	120
Genova	6	2	8	232	127	359	1	—	1	197	84	281
Imperia (già Porto Maurizio)	—	—	—	1	—	1	—	—	—	—	—	—
LIGURIA	6	2	8	233	127	360	1	—	1	197	84	281
Bergamo	—	—	—	30	10	40	—	—	—	15	8	23
Brescia	—	—	—	21	3	24	—	—	—	7	5	12
Como	—	—	—	25	14	39	—	—	—	12	9	20
Cremona	—	—	—	8	—	8	—	—	—	17	13	30
Mantova	—	—	—	3	8	11	2	4	6	23	14	37
Milano	1	—	1	73	59	132	—	—	—	54	29	83
Pavia	—	—	—	30	17	47	2	2	4	6	2	8
Sondrio	—	—	—	25	3	28	—	—	—	—	—	—
LOMBARDIA	1	—	1	215	114	329	4	6	10	134	79	213
Belluno	—	—	—	43	20	63	—	—	—	11	1	12
Padova	1	—	1	9	—	9	—	—	—	36	28	64
Rovigo	—	—	—	2	—	2	1	—	1	40	27	67
Treviso	16	12	28	57	9	66	—	—	—	65	42	107
Udine	7	2	9	117	18	135	—	—	—	48	26	74
Venezia	1	—	1	12	7	19	—	—	—	17	2	19
Verona	—	—	—	18	3	21	—	—	—	45	19	64
Vicenza	—	—	—	61	16	77	—	—	—	39	13	52
VENETO	25	14	39	319	73	392	1	—	1	301	158	459
VENEZIA TRIDENTINA	—	—	—	52	18	70	—	—	—	19	18	37
VENEZIA GIULIA E ZARA	—	—	—	68	10	78	1	—	1	7	3	10
Bologna	—	1	1	18	8	26	1	—	1	14	7	21
Ferrara	—	—	—	5	1	6	—	—	—	18	18	36
Forlì	—	—	—	19	13	32	—	—	—	21	7	28
Modena	—	—	—	22	9	31	—	—	—	3	2	5
Parma	—	—	—	45	24	69	—	—	—	2	—	2
Piacenza	—	—	—	34	17	51	—	—	—	4	1	5
Ravenna	—	—	—	2	1	3	—	—	—	—	—	—
Reggio nell'Emilia	—	—	—	8	—	8	—	—	—	7	—	7
EMILIA	—	1	1	153	73	226	1	—	1	69	35	104
Arezzo	—	—	—	14	12	26	—	—	—	12	5	17
Firenze	—	—	—	42	18	60	—	—	—	14	11	25
Grosseto	—	—	—	6	3	9	—	—	—	1	1	2
Livorno	—	—	—	12	20	32	—	—	—	3	2	5
Lucca	7	5	12	181	76	257	—	—	—	114	41	155
Massa e Carrara	—	—	—	38	14	52	—	—	—	20	6	26
Pisa	—	—	—	15	7	22	—	—	—	25	24	49
Siena	—	—	—	5	4	9	—	—	—	1	—	1
TOSCANA	7	5	12	313	154	467	—	—	—	190	90	280

negli anni 1905-1925, classificati secondo i paesi di provenienza, le provincie e regioni di destinazione e il sesso.
1923.

provenienza															Totale		
Argentina			Uruguay			Altri paesi del Sud America			Australia			Altri paesi			M.	F.	Totale
M.	F.	Totale	M.	F.	Totale	M.	F.	Totale	M.	F.	Totale	M.	F.	Totale			
405	143	548	8	1	9	3	1	4	14	4	18	—	—	—	530	202	732
347	112	459	6	—	6	2	—	2	—	—	—	—	—	—	381	120	501
190	90	280	10	6	16	1	1	2	4	—	4	3	—	3	200	151	450
432	157	589	20	10	30	2	—	2	7	3	10	1	1	2	505	243	843
1374	502	1876	44	17	61	8	2	10	25	7	32	4	1	5	1805	721	2526
1460	353	1813	103	34	137	25	10	35	—	—	—	24	3	27	2048	613	2661
11	3	14	—	—	—	2	2	4	—	—	—	—	—	—	14	5	19
1471	356	1827	103	34	137	27	12	39	—	—	—	24	3	27	2062	618	2680
38	6	44	1	—	1	—	—	—	4	—	4	—	—	—	88	24	112
47	8	55	1	—	1	—	—	—	12	3	15	—	—	—	88	19	107
122	49	171	7	2	9	—	—	—	—	—	—	—	—	—	166	73	239
20	1	21	2	1	3	—	—	—	—	—	—	—	—	—	47	15	62
20	11	31	—	—	—	—	—	—	—	—	—	—	—	—	48	37	85
207	82	289	5	3	8	1	—	1	2	—	2	3	—	3	346	173	519
223	37	260	3	—	3	4	—	4	—	—	—	—	—	—	268	58	326
44	16	30	1	2	3	—	—	—	10	1	11	—	—	—	80	22	102
721	210	931	20	8	28	5	—	5	28	4	32	3	—	3	1131	421	1552
12	5	17	—	—	—	1	—	1	—	—	—	—	—	—	67	26	93
58	23	81	—	—	—	—	—	—	—	—	—	—	—	—	104	51	155
5	—	5	—	—	—	—	—	—	—	—	—	—	—	—	48	27	75
80	41	121	2	—	2	—	—	—	2	—	2	1	2	3	223	106	329
234	62	296	3	—	3	2	3	5	—	—	—	—	—	—	411	111	522
26	8	34	2	—	2	—	—	—	1	—	1	—	—	—	59	17	76
34	17	51	3	1	4	—	—	—	6	2	8	—	—	—	106	42	148
63	21	84	3	—	3	—	—	—	5	—	5	—	—	—	171	50	221
512	177	689	13	1	14	3	3	6	14	2	16	1	2	3	1189	490	1619
46	14	60	3	—	3	—	—	—	—	—	—	—	—	—	120	50	170
37	3	40	3	1	4	—	—	—	—	—	—	1	—	1	117	17	134
24	9	33	—	—	—	—	1	1	—	—	—	—	—	—	57	26	83
10	—	10	1	—	1	—	—	—	—	—	—	1	—	1	35	19	54
29	14	43	1	—	1	—	—	—	—	—	—	—	—	—	70	34	104
16	1	19	—	—	—	—	—	—	—	—	—	—	—	—	43	12	55
63	19	82	—	1	1	—	—	—	—	—	—	—	—	—	110	44	154
46	15	61	1	—	1	—	—	—	—	—	—	—	—	—	85	33	118
21	4	25	—	—	—	—	—	—	—	—	—	—	—	—	23	5	28
30	6	36	—	—	—	1	—	1	—	—	—	—	—	—	46	6	52
241	63	309	3	1	4	1	1	2	—	—	—	1	—	1	469	179	648
6	2	8	—	—	—	—	—	—	—	—	—	—	—	—	32	19	51
50	15	65	—	—	—	—	—	—	—	—	—	—	—	—	106	44	150
8	6	14	—	—	—	—	—	—	—	—	—	—	—	—	15	10	25
18	6	24	3	2	5	1	—	1	1	—	1	—	—	—	38	30	68
89	22	111	6	1	7	1	—	1	2	—	2	—	—	—	400	145	545
34	19	53	7	6	13	—	—	—	—	—	—	—	—	—	99	45	144
24	6	30	—	—	—	—	—	—	—	—	—	—	—	—	64	37	101
4	1	5	—	—	—	—	—	—	—	—	—	—	—	—	10	5	15
233	77	310	16	9	25	2	—	2	3	—	3	—	—	—	764	335	1099

Segue TAV. II. — Emigrati italiani rimpatriati da paesi transoceanici, che sbarcarono nei porti del Regno

Segue Anno

Province e regioni di destinazione	Paesi di											
	Canada			Stati Uniti			Centro America			Brasile		
	M.	F.	Totale	M.	F.	Totale	M.	F.	Totale	M.	F.	Totale
Ancona	1	—	1	37	9	46	—	—	—	6	3	9
Ascoli Piceno	11	10	21	193	27	220	—	—	—	2	—	2
Macerata	2	—	2	30	4	34	—	—	—	3	—	3
Pesaro e Urbino	3	—	3	67	33	100	—	—	—	2	—	2
MARCHE	17	10	27	327	73	400	—	—	—	13	3	16
Perugia	—	—	—	99	30	129	—	—	—	20	12	32
UMBRIA	—	—	—	99	30	129	—	—	—	20	12	32
Roma	9	1	10	706	151	857	—	—	—	39	8	47
LAZIO	9	1	10	706	151	857	—	—	—	39	8	47
Aquila	11	4	15	807	115	922	—	—	—	11	6	17
Campobasso	13	4	17	878	81	959	—	—	—	21	5	26
Chieti	9	—	9	792	91	883	2	—	2	19	12	31
Teramo	7	3	10	425	68	493	—	—	—	4	—	4
ABRUZZI E MOLISE	40	11	51	2 902	355	3 257	2	—	2	55	23	78
Avellino	9	8	17	825	143	968	1	—	1	11	4	15
Benevento	—	—	—	442	70	512	—	—	—	6	3	9
Caserta	9	8	17	1 573	392	1 965	—	—	—	108	34	142
Napoli	9	4	13	1 597	442	2 039	—	—	—	214	91	305
Salerno	—	—	—	569	192	761	6	2	8	159	54	213
CAMPANIA	27	20	47	5 006	1 239	6 245	7	2	9	498	186	684
Bari	8	4	12	1 317	332	1 649	1	—	1	32	22	54
Foggia	1	—	1	294	76	370	—	—	—	51	2	53
Lecce	1	—	1	100	25	125	—	—	—	2	1	3
PUGLIE	10	4	14	1 711	433	2 144	1	—	1	85	25	110
Potenza	1	—	1	405	80	485	—	—	—	159	27	186
BASILICATA	1	—	1	405	80	485	—	—	—	159	27	186
Catanzaro	4	—	4	1 044	129	1 173	—	—	—	35	9	44
Cosenza	13	2	15	832	76	908	10	11	21	399	73	472
Reggio di Calabria	21	—	21	944	117	1 061	—	—	—	19	14	33
CALABRIE	38	2	40	2 820	322	3 142	10	11	21	453	96	549
Caltanissetta	—	—	—	203	53	256	—	—	—	6	2	8
Catania	—	—	—	466	191	657	—	—	—	33	16	49
Girgenti	—	—	—	429	87	516	—	—	—	7	5	12
Messina	2	2	4	822	212	1 034	1	—	1	21	10	31
Palermo	2	2	4	1 401	411	1 812	—	—	—	11	1	12
Siracusa	—	—	—	420	137	557	—	—	—	8	5	13
Trapani	—	—	—	384	81	465	—	—	—	1	1	2
SICILIA	4	4	8	4 125	1 172	5 297	1	—	1	87	40	127
Cagliari	—	1	1	20	6	26	—	—	—	4	—	4
Sassari	—	—	—	48	2	50	1	—	1	—	—	—
SARDEGNA	—	1	1	68	8	76	1	—	1	4	—	4
TOTALE	191	81	272	19 780	4 579	24 359	35	19	54	2 411	926	3 337
Emigrati in transito	—	—	—	—	—	—	—	—	—	1	—	1
TOTALE GENERALE	191	81	272	19 780	4 579	24 359	35	19	54	2 412	926	3 338

negli anni 1905-1925, classificati secondo i paesi di provenienza, le provincie e regioni di destinazione e il sesso.

1923.

provenienza															Totale		
Argentina			Uruguay			Altri paesi del Sud America			Australia			Altri paesi			M.	F.	Totale
M.	F.	Totale	M.	F.	Totale	M.	F.	Totale	M.	F.	Totale	M.	F.	Totale			
94	84	128	2	1	3	1	1	2	—	—	—	—	—	—	141	48	189
94	24	118	—	—	—	—	—	—	—	—	—	—	—	—	300	61	361
151	40	191	—	—	—	—	—	—	1	1	2	—	—	—	187	45	232
8	5	13	—	—	—	—	—	—	—	—	—	—	—	—	80	38	118
347	108	450	2	1	3	1	1	2	1	1	2	—	—	—	708	192	900
28	10	38	—	—	—	1	—	1	—	—	—	—	—	—	148	52	200
28	10	38	—	—	—	1	—	1	—	—	—	—	—	—	148	52	200
132	20	152	7	1	8	5	2	7	—	—	—	—	—	—	898	183	1081
132	20	152	7	1	8	5	2	7	—	—	—	—	—	—	898	183	1081
68	6	74	1	—	1	—	—	—	—	—	—	—	—	—	898	131	1029
112	11	123	—	—	—	—	—	—	—	—	—	—	—	—	1024	101	1125
190	33	223	—	—	—	1	—	1	—	—	—	—	—	—	1013	136	1149
44	1	45	2	—	2	—	—	—	—	—	—	—	—	—	482	72	554
414	51	465	3	—	3	1	—	1	—	—	—	—	—	—	3417	440	3857
66	11	77	4	—	4	1	—	1	—	—	—	2	—	2	919	166	1085
42	1	43	4	—	4	—	—	—	—	—	—	—	—	—	494	74	568
77	17	94	11	2	13	—	—	—	10	6	16	—	—	—	1788	459	2247
536	115	651	16	5	21	5	1	6	38	14	52	2	2	4	2417	674	3091
126	36	162	17	7	24	25	16	41	2	2	4	1	—	1	905	309	1214
847	180	1027	52	14	66	31	17	48	50	22	72	5	2	7	6523	1682	8205
270	55	325	3	1	4	—	—	—	5	—	5	—	—	—	1636	414	2050
46	3	49	2	1	3	—	—	—	—	—	—	—	—	—	394	82	476
20	3	23	1	—	1	—	—	—	—	—	—	—	—	—	124	29	153
336	61	397	6	2	8	—	—	—	5	—	5	—	—	—	2154	525	2679
194	37	231	25	1	26	13	3	16	2	—	2	—	—	—	799	148	947
194	37	231	25	1	26	13	3	16	2	—	2	—	—	—	799	148	947
348	40	388	3	—	3	—	—	—	1	—	1	—	—	—	1435	178	1613
534	70	604	44	5	49	12	4	16	—	—	—	—	—	—	1844	241	2085
257	37	294	8	1	9	—	—	—	117	—	117	—	—	—	1366	169	1535
1139	147	1286	55	6	61	12	4	16	118	—	118	—	—	—	4645	588	5233
87	22	109	—	—	—	—	—	—	—	—	—	4	1	5	300	78	378
211	69	280	1	—	1	—	—	—	30	4	34	2	1	3	743	281	1024
74	25	99	2	—	2	—	—	—	—	—	—	—	—	—	512	117	629
134	22	156	3	—	3	2	—	2	19	3	22	1	2	3	1005	251	1256
45	12	57	2	1	3	—	—	—	8	2	10	6	3	9	1475	432	1907
170	51	221	—	—	—	—	—	—	—	—	—	12	12	24	610	205	815
35	10	45	—	—	—	—	—	—	2	—	2	3	1	4	425	93	518
756	211	967	8	1	9	2	—	2	59	9	68	28	20	48	5070	1457	6527
44	9	53	—	—	—	—	—	—	—	—	—	—	—	—	68	16	84
36	2	38	—	—	—	—	—	—	2	1	3	—	—	—	87	5	92
80	11	91	—	—	—	—	—	—	2	1	3	—	—	—	155	21	176
8908	2238	11146	363	97	460	112	45	157	307	46	353	67	28	95	32174	8059	40233
4	2	6	—	—	—	—	—	—	—	—	—	—	—	—	5	2	7
8912	2240	11152	363	97	460	112	45	157	307	46	353	67	28	95	32179	8061	40240

Segue Tav. II. — Emigrati italiani rimpatriati da paesi transoceanici, che sbarcarono nei porti del Regno

Anno

Provincie e regioni di destinazione	Paesi di											
	Canada			Stati Uniti			Centro America			Brasile		
	M.	F.	Totale	M.	F.	Totale	M.	F.	Totale	M.	F.	Totale
Alessandria	2	2	4	180	93	273	—	—	—	37	17	54
Cuneo	—	—	—	35	8	43	—	—	—	13	2	15
Novara	3	—	3	165	55	220	—	—	—	22	11	33
Torino	1	—	1	158	110	268	7	3	10	55	33	88
PIEMONTE	6	2	8	538	266	804	7	3	10	127	63	190
Genova	9	4	13	764	364	1128	1	—	1	216	69	285
Imperia (già Porto Maurizio)	—	—	—	5	2	7	—	—	—	5	6	11
Spezia	—	—	—	—	—	—	—	—	—	—	—	—
LIGURIA	9	4	13	769	366	1135	1	—	1	221	75	296
Bergamo	—	—	—	59	20	79	2	3	5	29	16	45
Brescia	1	—	1	56	25	81	—	—	—	9	5	14
Como	—	—	—	79	41	120	—	—	—	13	3	16
Cremona	—	—	—	5	5	10	—	—	—	26	24	50
Mantova	—	—	—	8	3	11	2	1	3	61	35	96
Milano	1	—	1	125	49	174	—	—	—	52	28	80
Pavia	—	—	—	51	28	79	—	—	—	17	9	26
Sondrio	2	2	4	37	3	40	—	—	—	—	—	—
LOMBARDIA	4	2	6	420	174	594	4	4	8	207	120	327
Belluno	—	—	—	68	41	109	—	—	—	12	7	19
Padova	—	—	—	23	9	32	—	—	—	88	56	144
Rovigo	—	—	—	6	2	8	—	—	—	39	26	65
Treviso	18	9	27	81	29	110	—	—	—	142	108	250
Udine	14	5	19	212	41	253	—	—	—	53	32	85
Venezia	1	4	5	24	5	29	—	—	—	56	39	95
Verona	2	1	3	45	12	57	—	—	—	50	33	83
Vicenza	1	—	1	110	53	163	1	1	2	60	38	98
VENETO	36	19	55	569	192	761	1	1	2	500	339	839
VENEZIA TRIDENTINA	1	—	1	77	32	109	—	—	—	24	13	37
VENEZIA GIULIA E ZARA	—	—	—	150	43	193	1	—	1	23	4	27
Bologna	—	—	—	16	9	25	—	—	—	22	10	32
Ferrara	—	—	—	13	7	20	—	—	—	19	12	31
Forlì	—	—	—	44	17	61	—	—	—	32	20	52
Modena	1	—	1	50	18	68	—	—	—	18	9	27
Parma	—	—	—	91	47	138	—	—	—	3	2	5
Piacenza	—	—	—	65	36	101	—	—	—	2	—	2
Ravenna	—	—	—	8	—	8	—	—	—	15	11	26
Reggio nell'Emilia	—	—	—	8	2	10	—	—	—	2	1	3
EMILIA	1	—	1	295	136	431	—	—	—	113	65	178
Arezzo	—	—	—	23	11	34	—	—	—	20	2	22
Firenze	1	—	1	81	25	106	1	—	1	58	29	87
Grosseto	—	—	—	30	9	39	—	—	—	7	1	8
Livorno	—	—	—	14	6	20	1	—	1	4	—	4
Lucca	4	—	4	426	123	549	—	—	—	195	82	277
Massa e Carrara	1	—	1	73	12	85	—	—	—	21	9	30
Pisa	—	—	—	39	18	57	—	—	—	16	6	22
Siena	—	—	—	6	4	10	—	—	—	1	—	1
TOSCANA	6	—	6	492	208	900	2	—	2	322	129	451

negli anni 1905-1925, classificati secondo i paesi di provenienza, le provincie e regioni di destinazione e il sesso.

1924

provenienza															Totale		
Argentina			Uruguay			Altri paesi del Sud America			Australia			Altri paesi			M.	F.	Totale
M.	F.	Totale	M.	F.	Totale	M.	F.	Totale	M.	F.	Totale	M.	F.	Totale			
588	197	785	13	5	18	4	—	4	16	2	18	3	—	3	843	316	1159
440	118	558	6	5	11	—	—	—	7	1	8	—	—	—	501	134	635
241	67	308	5	4	9	1	—	1	1	—	1	4	—	4	442	137	579
577	189	766	12	7	19	2	1	3	4	1	5	2	—	2	818	344	1162
1 846	571	2 417	36	21	57	7	1	8	28	4	32	9	—	9	2 604	931	3 535
1 993	421	2 414	104	25	129	27	10	37	2	3	5	34	4	38	3 150	900	4 050
3	4	7	1	1	2	3	—	3	—	—	—	—	—	—	17	13	30
—	—	—	—	—	—	2	—	2	—	—	—	—	—	—	2	—	2
1 996	425	2 421	105	26	131	32	10	42	2	3	5	34	4	38	3 169	913	4 082
25	12	37	—	—	—	—	—	—	5	—	5	—	—	—	120	51	171
68	18	86	1	—	1	—	—	—	13	1	14	—	—	—	148	49	197
109	33	142	12	—	12	1	—	1	—	—	—	—	—	—	214	77	291
12	—	12	—	—	—	—	—	—	1	—	1	—	—	—	44	29	73
25	4	29	—	—	—	—	—	—	3	—	3	—	—	—	99	43	142
269	65	334	14	4	18	9	3	12	1	—	1	2	—	2	473	149	622
312	62	374	3	—	3	1	—	1	1	—	1	—	—	—	385	99	484
37	20	57	1	—	1	—	—	—	29	1	30	—	—	—	106	26	132
857	214	1 071	31	4	35	11	3	14	53	2	55	2	—	2	1 589	523	2 112
56	16	72	5	—	5	2	1	3	—	—	—	—	—	—	143	65	208
60	27	87	3	1	4	—	—	—	—	—	—	—	—	—	174	93	267
22	6	28	—	—	—	—	—	—	—	—	—	—	—	—	67	34	101
181	45	226	13	6	19	2	—	2	2	—	2	2	2	4	441	199	640
288	62	350	4	—	4	—	—	—	7	1	8	1	—	1	579	141	720
46	16	62	2	—	2	—	—	—	—	—	—	—	—	—	129	64	193
63	7	70	1	1	2	—	—	—	2	—	2	—	—	—	163	54	217
119	34	153	3	3	6	2	—	2	11	—	11	—	—	—	307	129	436
835	213	1 048	31	11	42	6	1	7	22	1	23	3	2	5	2 003	779	2 782
107	14	121	—	—	—	—	—	—	—	—	—	—	—	—	209	59	268
71	14	85	12	1	13	—	—	—	—	—	—	2	—	2	259	62	321
27	6	33	2	—	2	—	—	—	—	—	—	—	1	1	67	26	93
19	8	27	—	—	—	—	—	—	2	—	2	—	—	—	53	27	80
63	13	76	2	1	3	—	—	—	1	—	1	—	—	—	142	51	193
19	4	23	3	—	3	—	—	—	1	—	1	—	—	—	92	31	123
59	26	85	3	1	4	—	—	—	—	—	—	—	—	—	156	76	232
61	11	72	1	1	2	1	—	1	—	—	—	—	—	—	130	48	178
14	2	16	—	—	—	1	1	2	1	—	1	—	—	—	39	14	53
23	9	32	1	—	1	—	—	—	—	—	—	1	—	1	35	12	47
285	79	364	12	3	15	2	1	3	5	—	5	1	1	2	714	285	999
5	2	7	—	—	—	—	—	—	—	—	—	—	—	—	48	15	63
80	11	91	3	1	4	2	1	3	1	—	1	—	—	—	227	67	294
8	—	8	—	—	—	—	—	—	—	—	—	—	—	—	45	10	55
27	4	31	1	—	1	1	—	1	2	1	3	—	—	—	50	11	61
177	39	216	10	1	11	4	2	6	4	—	4	—	—	—	820	247	1 067
44	16	60	3	1	4	1	—	1	4	—	4	—	—	—	147	38	185
29	13	42	3	—	3	—	—	—	2	—	2	—	—	—	89	37	126
9	2	11	—	—	—	—	—	—	—	—	—	—	—	—	16	6	22
379	87	466	20	3	23	8	3	11	13	1	14	—	—	—	1 442	431	1 873

Segue Tav. II. — Emigrati italiani rimpatriati da paesi transoceanici, che sbarcarono nei porti del Regno

Segue Anno

Provincie e regioni di destinazione	Paesi di											
	Canada			Stati Uniti			Centro America			Brasile		
	M.	F.	Totale	M.	F.	Totale	M.	F.	Totale	M.	F.	Totale
Ancona	—	—	—	68	29	97	—	—	—	13	9	22
Ascoli Piceno	12	8	20	291	78	369	—	—	—	5	2	7
Macerata	2	—	2	40	11	51	—	—	—	4	—	4
Pesaro e Urbino	1	—	1	131	42	173	—	—	—	2	1	3
MARCHE	15	8	23	530	160	690	—	—	—	24	12	36
Perugia	4	4	8	115	32	147	—	—	—	27	17	44
UMBRIA	4	4	8	115	32	147	—	—	—	27	17	44
Roma	11	6	17	1003	173	1176	—	—	—	49	30	79
LAZIO	11	6	17	1003	173	1176	—	—	—	49	30	79
Aquila	24	3	27	1207	120	1327	3	—	3	15	12	27
Campobasso	63	—	63	1545	124	1669	—	—	—	46	11	57
Chieti	12	1	13	1282	136	1418	—	—	—	26	12	38
Teramo	6	1	7	699	132	831	1	—	1	5	5	10
ABRUZZI E MOLISE	105	5	110	4733	512	5245	4	—	4	92	40	132
Avellino	8	—	8	1398	172	1570	—	—	—	18	3	21
Benevento	1	—	1	750	115	865	2	—	2	17	4	21
Caserta	29	5	34	2295	356	2651	—	—	—	99	15	114
Napoli	25	1	26	3405	722	4127	1	—	1	230	105	335
Salerno	1	—	1	887	195	1082	1	—	1	169	78	247
CAMPANIA	64	6	70	8735	1560	10295	4	—	4	533	205	738
Bari	—	—	—	1775	321	2096	—	—	—	84	56	140
Foggia	3	—	3	547	68	615	—	—	—	12	2	14
Lecce	—	—	—	120	29	149	2	—	2	21	8	29
Taranto	—	—	—	—	—	—	—	—	—	—	—	—
PUGLIE	3	—	3	2442	418	2860	2	—	2	117	66	183
Potenza	4	—	4	724	82	806	1	—	1	179	46	225
BASILICATA	4	—	4	724	82	806	1	—	1	179	46	225
Catanzaro	18	1	19	1445	136	1581	—	—	—	73	18	91
Cosenza	37	—	37	1396	130	1526	11	2	13	463	116	579
Reggio di Calabria	17	1	18	1460	99	1559	—	—	—	28	7	35
CALABRIE	72	2	74	4301	365	4666	11	2	13	564	141	705
Caltanissetta	—	1	1	375	92	467	—	—	—	3	—	3
Catania	1	—	1	625	165	790	—	—	—	35	15	50
Girgenti	20	1	21	778	131	909	—	—	—	9	5	14
Messina	7	1	8	1528	367	1895	13	—	13	10	10	20
Palermo	20	6	26	2415	616	3031	—	—	—	17	7	24
Siracusa	2	3	5	880	197	1077	1	—	1	4	2	6
Trapani	6	—	6	627	142	769	—	—	—	1	—	1
SICILIA	56	12	68	7228	1710	8938	14	—	14	79	39	118
Cagliari	—	—	—	25	5	30	—	—	—	2	—	2
Sassari	—	—	—	55	3	58	—	—	—	3	6	9
SARDEGNA	—	—	—	80	8	88	—	—	—	5	6	11
TOTALE	397	70	467	33401	6437	39838	52	10	62	3206	1410	4616
Emigrati in transito	—	—	—	—	—	—	—	—	—	—	—	—
TOTALE GENERALE	397	70	467	33401	6437	39838	52	10	62	3206	1410	4616

negli anni 1905-1925, classificati secondo i paesi di provenienza, le provincie e regioni di destinazione e il sesso.

1924.

provenienza

Totale

Argentina			Uruguay			Altri paesi del Sud America			Australia			Altri paesi			Totale		
M.	F.	Totale	M.	F.	Totale	M.	F.	Totale	M.	F.	Totale	M.	F.	Totale	M.	F.	Totale
170	37	207	6	5	11	1	—	1	1	5	6	—	—	—	259	85	344
121	16	137	—	—	—	—	—	—	—	—	—	—	—	—	429	104	533
242	73	315	4	1	5	1	—	1	—	—	—	—	—	—	293	85	378
33	8	41	—	—	—	—	—	—	—	—	—	—	—	—	167	51	218
566	134	700	10	6	16	2	—	2	1	5	6	—	—	—	1 148	325	1 473
59	18	77	2	1	3	—	—	—	—	—	—	—	—	—	207	72	279
59	18	77	2	1	3	—	—	—	—	—	—	—	—	—	207	72	279
210	46	256	21	3	24	2	2	4	—	1	1	—	—	—	1 296	261	1 557
210	46	256	21	3	24	2	2	4	—	1	1	—	—	—	1 296	261	1 557
184	34	218	3	—	3	—	—	—	2	—	2	—	—	—	1 433	169	1 607
231	26	257	5	1	6	—	—	—	3	—	3	—	—	—	1 893	162	2 055
229	26	255	2	—	2	—	—	—	1	—	1	—	—	—	1 552	175	1 727
69	1	70	2	—	2	—	—	—	—	—	—	—	—	—	782	139	921
713	87	800	12	1	13	—	—	—	6	—	6	—	—	—	5 665	645	6 310
141	12	153	11	3	14	—	—	—	—	—	—	1	—	1	1 577	190	1 767
121	17	138	6	—	6	1	—	1	—	—	—	—	—	—	898	136	1 034
215	43	258	10	—	10	—	—	—	3	—	3	—	—	—	2 651	419	3 070
662	122	784	33	7	40	10	8	18	37	7	44	13	3	16	4 416	975	5 391
147	30	177	29	6	35	21	10	31	—	—	—	—	—	—	1 255	319	1 574
1 286	224	1 510	89	16	105	32	18	50	40	7	47	14	3	17	10 797	2 039	12 836
420	48	468	8	—	8	—	—	—	20	—	20	—	—	—	2 307	425	2 732
75	7	82	2	—	2	—	—	—	—	—	—	—	—	—	639	77	716
50	10	60	1	2	3	—	—	—	—	—	—	—	—	—	194	49	243
545	65	610	11	2	13	—	—	—	20	—	20	—	—	—	3 140	551	3 691
305	38	343	17	—	17	19	3	22	—	—	—	—	—	—	1 249	169	1 418
305	38	343	17	—	17	19	3	22	—	—	—	—	—	—	1 249	169	1 418
508	48	556	5	—	5	—	—	—	2	—	2	—	—	—	2 051	203	2 254
675	111	786	36	9	45	15	5	20	1	—	1	—	—	—	2 634	373	3 007
348	44	392	12	3	15	4	4	8	22	—	22	—	—	—	1 891	158	2 049
1 531	203	1 734	53	12	65	19	9	28	25	—	25	—	—	—	6 576	734	7 310
111	21	132	2	—	2	—	—	—	—	—	—	—	—	—	491	114	605
368	81	449	2	—	2	—	—	—	41	5	46	3	—	3	1 075	266	1 341
85	13	98	—	—	—	—	—	—	—	—	—	—	—	—	892	150	1 042
222	37	259	4	2	6	7	—	7	23	6	34	—	—	—	1 819	423	2 242
196	36	232	4	—	4	—	—	—	—	1	1	—	1	1	2 652	667	3 319
237	60	297	4	1	5	5	—	5	—	—	—	—	—	—	1 133	263	1 396
70	7	77	1	—	1	—	—	—	—	—	—	—	—	—	705	149	854
1 289	255	1 544	17	3	20	12	—	12	69	12	81	3	1	4	8 767	2 032	10 799
41	7	48	1	—	1	—	—	—	1	—	1	—	—	—	70	12	82
33	3	36	—	—	—	1	—	1	1	—	1	—	—	—	93	12	105
74	10	84	1	—	1	1	—	1	2	—	2	—	—	—	163	24	187
12 954	2 697	15 651	450	113	593	153	51	204	286	36	322	68	11	79	50 997	10 835	61 832
—	—	—	—	—	—	—	—	—	—	—	—	—	—	—	—	—	—
12 954	2 697	15 651	450	113	593	153	51	204	286	36	322	68	11	79	50 997	10 835	61 832

Segue Tav. II. — Emigrati italiani rimpatriati da paesi transoceanici, che sbarcarono nei porti del Regno

Anno

Provincie e regioni di destinazione	Paesi di											
	Canada			Stati Uniti			Centro America			Brasile		
	M.	F.	Totale	M.	F.	Totale	M.	F.	Totale	M.	F.	Totale
Alessandria	—	—	—	219	174	393	1	—	1	46	42	88
Cuneo	—	—	—	44	38	82	—	—	—	23	13	36
Novara	1	—	1	169	122	291	—	—	—	42	21	63
Torino	9	1	10	206	143	349	7	4	11	70	21	91
PIEMONTE	10	1	11	638	477	1115	8	4	12	181	97	278
Genova	7	3	10	834	505	1339	13	7	20	177	54	231
Imperia (già Porto Maurizio)	—	—	—	2	—	2	—	—	—	5	5	10
Spezia	—	—	—	23	3	26	—	—	—	3	—	3
LIGURIA	7	3	10	850	508	1367	13	7	20	185	59	244
Bergamo	—	—	—	53	29	82	—	—	—	3	4	12
Brescia	1	—	1	58	33	91	—	—	—	15	2	17
Como	—	—	—	138	81	219	—	—	—	13	10	23
Cremona	—	—	—	5	1	6	—	—	—	19	3	22
Mantova	—	—	—	6	4	10	4	5	9	32	18	50
Milano	3	—	3	174	103	277	1	—	1	83	36	119
Pavia	—	—	—	74	48	122	—	—	—	11	11	22
Sondrio	1	—	1	46	11	57	—	—	—	—	—	—
LOMBARDIA	5	—	5	554	310	864	5	5	10	181	84	265
Belluno	1	—	1	65	53	118	—	—	—	23	4	27
Padova	5	1	6	25	7	32	—	—	—	74	29	103
Rovigo	1	4	5	14	3	17	—	—	—	39	18	57
Treviso	39	5	44	105	41	146	—	—	—	183	127	310
Udine	22	11	33	191	58	249	1	—	1	76	49	125
Venezia	—	—	—	16	9	25	—	—	—	71	49	120
Verona	—	—	—	44	20	64	—	—	—	49	28	77
Vicenza	2	1	3	125	39	164	1	3	4	80	36	116
VENETO E FRIULI	70	22	92	585	230	815	2	3	5	595	340	935
VENEZIA TRIDENTINA	1	—	1	91	30	121	1	—	1	22	17	39
VENEZIA GIULIA E ZARA	1	—	1	175	27	202	6	4	10	29	21	50
Bologna	—	—	—	45	17	62	1	—	1	14	12	26
Ferrara	—	—	—	16	11	27	—	—	—	6	3	9
Forlì	—	—	—	54	30	84	—	—	—	14	8	22
Modena	—	—	—	54	29	83	—	—	—	13	7	20
Parma	—	—	—	116	54	170	—	—	—	3	2	5
Piacenza	—	—	—	89	61	150	—	—	—	13	5	18
Ravenna	—	—	—	9	7	16	—	—	—	3	2	5
Reggio nell'Emilia	—	—	—	10	9	19	—	—	—	3	—	3
EMILIA	—	—	—	393	218	611	1	—	1	69	39	108
Arezzo	—	—	—	24	9	33	—	—	—	4	2	6
Firenze	—	—	—	78	61	139	—	—	—	45	25	70
Grosseto	—	—	—	10	—	10	—	—	—	8	2	10
Livorno	—	—	—	24	15	39	—	—	—	6	2	8
Lucca	3	1	3	546	231	777	—	—	—	244	101	345
Massa e Carrara	—	—	—	98	38	136	3	—	3	15	6	21
Pisa	—	—	—	62	49	111	—	—	—	18	15	33
Siena	—	—	—	6	7	13	—	—	—	4	—	4
TOSCANA	3	1	4	848	410	1258	3	—	3	344	153	497

negli anni 1905-1925, classificati secondo paesi di provenienza, le provincie e regioni di destinazione e il sesso.

1925.

provenienza															Totale		
Argentina			Uruguay			Altri paesi del Sud America			Australia			Altri paesi			M.	F.	Totale
M.	F.	Totale	M.	F.	Totale	M.	F.	Totale	M.	F.	Totale	M.	F.	Totale	M.	F.	Totale
770	212	982	15	5	20	2	1	3	59	8	67	—	—	—	1 112	442	1 554
572	164	736	14	3	17	—	—	—	3	1	4	—	—	—	656	219	875
377	76	453	12	7	19	1	1	2	3	—	3	1	1	2	606	228	834
767	254	1 021	16	8	24	8	5	13	8	2	10	—	—	—	1 091	438	1 529
2 486	706	3 192	57	23	80	11	7	18	73	11	84	1	1	2	3 465	1 327	4 792
1 222	316	1 538	102	23	125	54	17	71	22	5	27	35	1	36	2 466	931	3 397
18	7	25	—	—	—	2	1	3	—	2	2	—	—	—	27	15	42
51	15	66	—	—	—	6	1	7	—	—	—	—	—	—	83	19	102
1 291	388	1 629	102	23	125	62	19	81	22	7	29	35	1	36	2 576	965	3 541
50	9	59	—	—	—	2	—	2	7	—	7	1	—	1	121	42	163
100	14	114	3	—	3	—	1	1	25	5	30	—	—	—	202	55	257
177	53	230	22	2	24	—	—	—	2	—	2	—	—	—	352	146	498
36	5	41	—	—	—	—	—	—	1	—	1	—	—	—	61	9	70
26	15	41	1	—	1	—	—	—	8	2	10	—	—	—	77	44	121
440	133	573	14	3	17	7	6	13	13	5	18	1	—	1	736	286	1 022
465	97	562	6	8	14	—	1	1	—	—	—	—	—	—	556	165	721
86	23	109	1	—	1	—	—	—	51	1	52	—	—	—	185	35	220
1 380	349	1 729	47	13	60	9	8	17	107	13	120	2	—	2	2 290	782	3 072
96	10	106	3	—	3	—	—	—	14	—	14	—	—	—	202	67	269
84	14	98	2	1	3	1	—	1	—	—	—	—	—	—	191	52	243
15	5	20	—	—	—	—	—	—	1	—	1	—	—	—	70	30	100
313	65	378	5	—	5	12	—	12	19	3	22	—	—	—	676	241	917
613	98	711	5	—	5	14	—	14	5	—	5	—	—	—	927	216	1 143
48	11	59	1	—	1	1	—	1	4	—	4	—	—	—	141	69	210
75	20	95	1	—	1	—	—	—	4	4	8	—	—	—	173	72	245
205	42	247	5	4	9	1	2	3	31	1	32	—	—	—	450	128	578
1 449	265	1 714	22	5	27	29	2	31	78	8	86	—	—	—	2 830	875	3 705
145	27	172	9	1	10	1	—	1	1	—	1	—	—	—	271	75	346
134	26	160	9	—	9	1	—	1	4	1	5	1	—	1	360	79	439
26	7	33	—	—	—	1	—	1	1	2	3	—	—	—	88	38	126
28	7	35	—	—	—	1	—	1	—	—	—	—	—	—	51	21	72
64	29	93	4	—	4	1	—	1	—	—	—	—	—	—	137	87	204
22	12	34	4	—	4	—	2	2	—	—	—	—	—	—	93	50	143
84	18	102	8	—	8	—	—	—	—	—	—	—	—	—	211	74	285
68	25	93	1	—	1	—	—	—	—	—	—	—	—	—	171	91	262
10	3	13	—	—	—	—	—	—	—	—	—	—	—	—	22	12	34
42	5	47	1	1	2	—	—	—	—	—	—	1	—	1	57	15	72
344	106	450	13	1	19	3	2	5	1	2	3	1	—	1	830	368	1 198
16	8	24	1	—	1	—	—	—	—	—	—	—	—	—	45	19	64
84	32	116	11	5	16	2	—	2	—	—	—	2	—	2	222	123	345
5	2	7	—	—	—	1	—	1	—	—	—	—	—	—	24	4	28
27	6	33	2	1	3	3	—	3	—	—	—	—	—	—	62	24	86
275	79	354	18	—	18	3	—	3	14	2	16	—	—	—	1 103	414	1 517
30	8	38	19	2	21	—	—	—	2	—	2	—	—	—	167	54	221
16	2	18	—	3	3	—	—	—	2	—	2	—	—	—	98	69	167
3	1	4	1	—	1	—	—	—	—	—	—	—	—	—	14	8	22
456	138	594	52	11	63	9	—	9	18	2	20	2	—	2	1 735	715	2 450

Segue TAV. II. — Emigrati italiani rimpatriati da paesi transoceanici, che sbarcarono nei porti del Regno

Segue Anno

Provincie e regioni di destinazione	Paesi di											
	Canada			Stati Uniti			Centro America			Brasile		
	M.	F.	Totale	M.	F.	Totale	M.	F.	Totale	M.	F.	Totale
Ancona	1	—	1	59	32	91	—	—	—	15	3	18
Ascoli Piceno	1	1	2	140	44	184	—	—	—	3	1	4
Macerata	3	2	5	46	12	58	1	—	1	10	10	20
Pesaro e Urbino	9	5	14	120	67	187	—	—	—	1	2	3
MARCHE	14	8	22	365	155	520	1	—	1	29	16	45
Perugia	—	—	—	95	41	136	—	—	—	17	3	20
UMBRIA	—	—	—	95	41	136	—	—	—	17	3	20
Roma	7	1	8	691	232	923	—	1	1	62	37	99
LAZIO	7	1	8	691	232	923	—	1	1	62	37	99
Aquila degli Abruzzi	16	3	19	698	132	830	1	—	1	4	—	4
Campobasso	23	1	24	966	139	1105	—	—	—	45	12	57
Chieti	9	3	12	676	85	761	—	—	—	52	25	77
Teramo	9	2	11	412	109	521	—	—	—	2	6	8
ABRUZZI E MOLISE	57	9	66	2752	465	3217	1	—	1	103	43	146
Avellino	2	—	2	1065	220	1285	—	—	—	22	6	28
Benevento	1	—	1	601	132	733	—	—	—	11	1	12
Caserta	14	6	20	1527	338	1865	10	6	16	45	17	62
Napoli	7	4	11	3187	1065	4252	4	—	4	271	111	382
Salerno	1	4	5	814	242	1056	4	1	5	185	77	262
CAMPANIA	25	14	39	7194	1997	9191	18	7	25	534	212	746
Bari	1	—	1	1058	343	1401	—	—	—	59	27	86
Foggia	4	—	4	371	91	462	—	—	—	6	5	11
Lecce	—	—	—	95	36	131	—	—	—	28	6	34
Taranto	—	—	—	40	12	52	—	—	—	6	4	10
PUGLIE	5	—	5	1564	482	2046	—	—	—	99	42	141
Potenza	4	—	4	611	139	750	1	1	2	119	38	157
BASILICATA	4	—	4	611	139	750	1	1	2	119	38	157
Catanzaro	8	—	8	892	111	1003	—	—	—	94	33	127
Cosenza	23	6	29	1006	139	1145	16	7	23	404	135	539
Reggio di Calabria	15	4	19	961	114	1075	—	—	—	25	9	34
CALABRIE	46	10	56	2859	364	3223	16	7	23	523	177	700
Caltanissetta	—	—	—	300	85	385	—	—	—	11	6	17
Catania	1	—	1	552	240	792	—	—	—	27	14	41
Girgenti	1	—	1	578	131	709	—	—	—	2	—	2
Messina	8	2	10	1238	323	1561	7	—	7	13	6	19
Palermo	15	2	17	2130	671	2801	—	—	—	13	5	18
Siracusa	8	3	11	558	179	737	2	1	3	4	5	9
Trapani	8	1	9	492	155	647	—	—	—	4	—	4
SICILIA	41	8	49	5848	1784	7632	9	1	10	74	36	110
Cagliari	—	—	—	37	15	52	—	—	—	7	6	3
Sassari	1	—	1	38	1	39	—	—	—	3	3	6
SARDEGNA	1	—	1	75	16	91	—	—	—	10	9	19
TOTALE	297	77	374	26197	7885	34082	85	40	125	3176	1423	4599
Emigrati in transito	—	—	—	3	4	7	—	—	—	1	—	1
TOTALE GENERALE	297	77	374	26200	7889	34089	85	40	125	3177	1423	4600

negli anni 1905-1925, classificati secondo i paesi di provenienza, le provincie e regioni di destinazione e il sesso.
1925.

provenienza															Totale		
Argentina			Uruguay			Altri paesi del Sud America			Australia			Altri paesi			M.	F.	Totale
M.	F.	Totale	M.	F.	Totale	M.	F.	Totale	M.	F.	Totale	M.	F.	Totale			
263	68	331	2	—	2	—	—	—	3	1	4	—	—	—	343	104	447
159	26	185	1	—	1	2	—	2	—	—	—	—	—	—	306	72	378
333	117	450	7	6	13	2	—	2	—	—	—	—	—	—	402	147	549
26	8	34	—	—	—	—	—	—	—	—	—	—	—	—	156	82	238
781	219	1000	10	6	16	4	—	4	3	1	4	—	—	—	1207	405	1 612
79	16	95	—	1	1	—	—	—	—	—	—	—	—	—	191	61	252
79	16	95	—	1	1	—	—	—	—	—	—	—	—	—	191	61	252
232	47	279	18	1	19	5	—	5	2	1	3	1	—	1	1018	320	1 338
232	47	279	18	1	19	5	—	5	2	1	3	1	—	1	1018	320	1 338
162	19	181	—	—	—	2	—	2	4	3	7	—	—	—	887	157	1 044
368	36	404	4	—	4	1	—	1	4	—	4	—	—	—	1 411	188	1 599
507	29	536	2	—	2	1	—	1	3	—	3	—	—	—	1 250	142	1 392
107	5	112	1	—	1	1	—	1	—	—	—	—	—	—	532	122	654
1 144	89	1 233	7	—	7	5	—	5	11	3	14	—	—	—	4 080	609	4 689
169	10	179	7	1	8	5	3	8	2	—	2	—	—	—	1 272	240	1 512
176	12	188	15	2	17	1	—	1	—	—	—	—	—	—	805	147	952
203	26	229	7	2	9	7	—	7	5	—	5	6	—	6	1 824	395	2 219
863	180	1 043	20	14	34	21	9	30	50	25	75	6	—	6	4 429	1 408	5 837
204	50	254	41	14	55	19	9	28	8	1	9	1	—	1	1 277	398	1 675
1 615	278	1 893	90	33	123	53	21	74	65	26	91	13	—	13	9 607	2 588	12 195
495	71	566	2	2	4	—	—	—	21	1	22	—	—	—	1 636	444	2 080
106	7	113	—	—	—	—	—	—	3	1	4	—	—	—	490	104	594
68	12	80	—	—	—	—	—	—	—	—	—	—	—	—	191	54	245
40	14	54	1	—	1	—	—	—	—	—	—	—	—	—	87	30	117
709	104	813	3	2	5	—	—	—	24	2	26	—	—	—	2 404	632	3 036
501	62	563	34	—	34	19	4	23	—	—	—	—	—	—	1 289	244	1 533
501	62	563	34	—	34	19	4	23	—	—	—	—	—	—	1 289	244	1 533
808	82	890	12	—	12	1	—	1	9	1	10	—	—	—	1 824	227	2 051
898	127	1 025	37	13	50	19	3	22	1	—	1	—	—	—	2 404	430	2 834
543	39	582	5	—	5	1	—	1	31	—	31	—	—	—	1 581	166	1 747
2 249	248	2 497	54	13	67	21	3	24	41	1	42	—	—	—	5 809	823	6 632
163	34	197	—	—	—	—	—	—	—	—	—	—	—	—	474	125	599
531	121	652	—	—	—	—	—	—	55	1	56	—	1	1	1 166	377	1 543
137	19	156	6	—	6	—	—	—	—	—	—	—	—	—	724	150	874
280	37	317	2	—	2	9	—	9	63	8	71	—	—	—	1 620	376	1 996
153	21	174	3	2	5	2	—	2	3	1	4	—	1	1	2 319	703	3 022
303	49	352	2	—	2	3	—	3	7	—	7	2	1	3	889	238	1 127
111	9	120	3	—	3	—	—	—	—	—	—	—	—	—	618	165	783
1 678	290	1 968	16	2	18	14	—	14	128	10	138	2	3	5	7 810	2 134	9 944
46	7	53	—	—	—	—	—	—	—	—	—	—	—	—	90	28	118
34	3	37	1	—	1	—	—	—	1	—	1	3	2	5	81	9	90
80	10	90	1	—	1	—	—	—	1	—	1	3	2	5	171	37	208
16 753	3 318	20 071	549	135	684	246	66	312	579	88	667	61	7	68	47 943	13 039	60 982
1	—	1	—	—	—	—	—	—	—	—	—	—	—	—	5	4	9
16 754	3 318	20 072	549	135	684	246	66	312	579	88	667	61	7	68	47 948	13 043	60 991



TAVOLA III.

Emigrati italiani rimpatriati da paesi transoceanici, che sbarcarono nei porti del Regno negli anni 1905-1925, classificati secondo i paesi di provenienza e le regioni di destinazione.

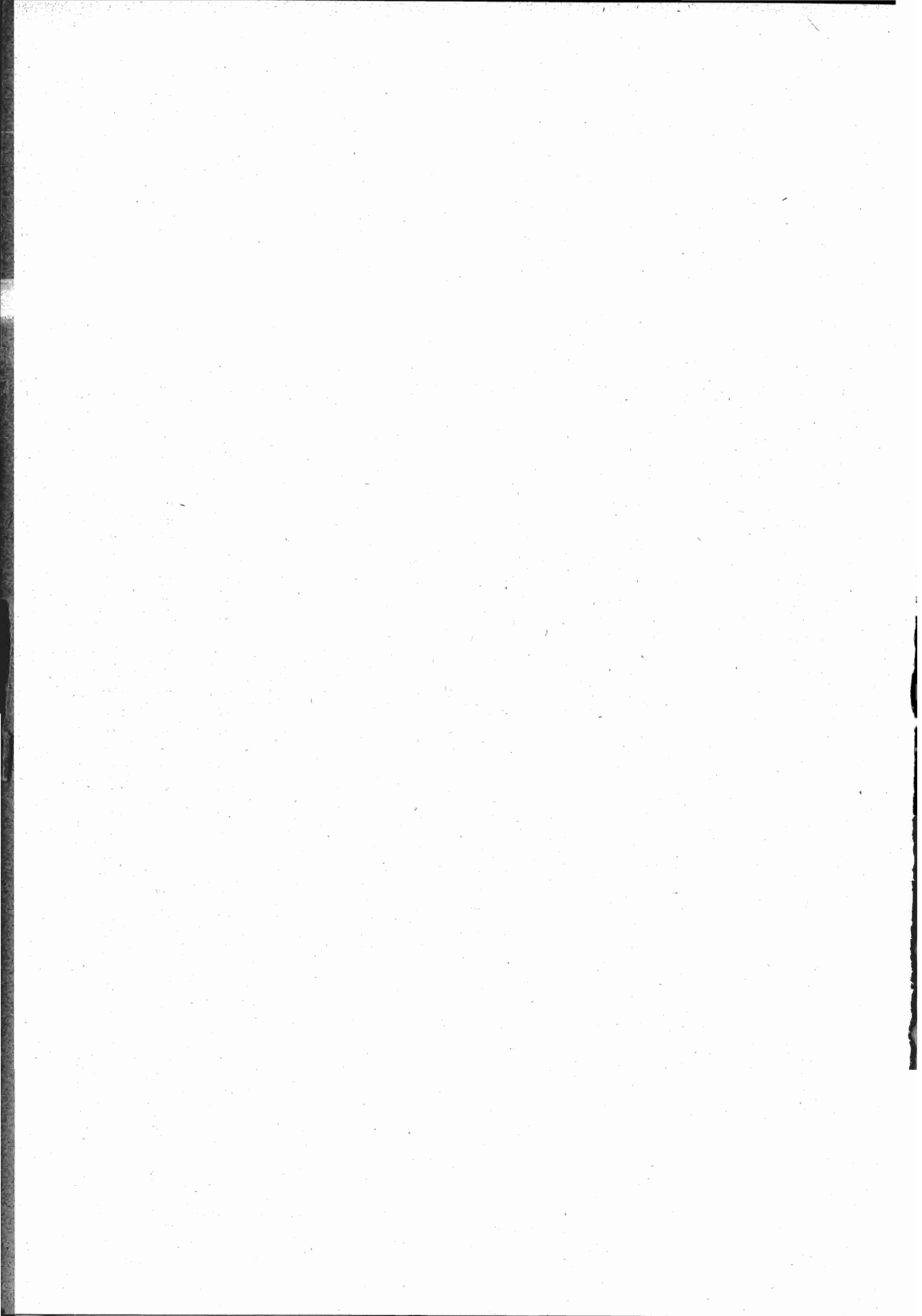
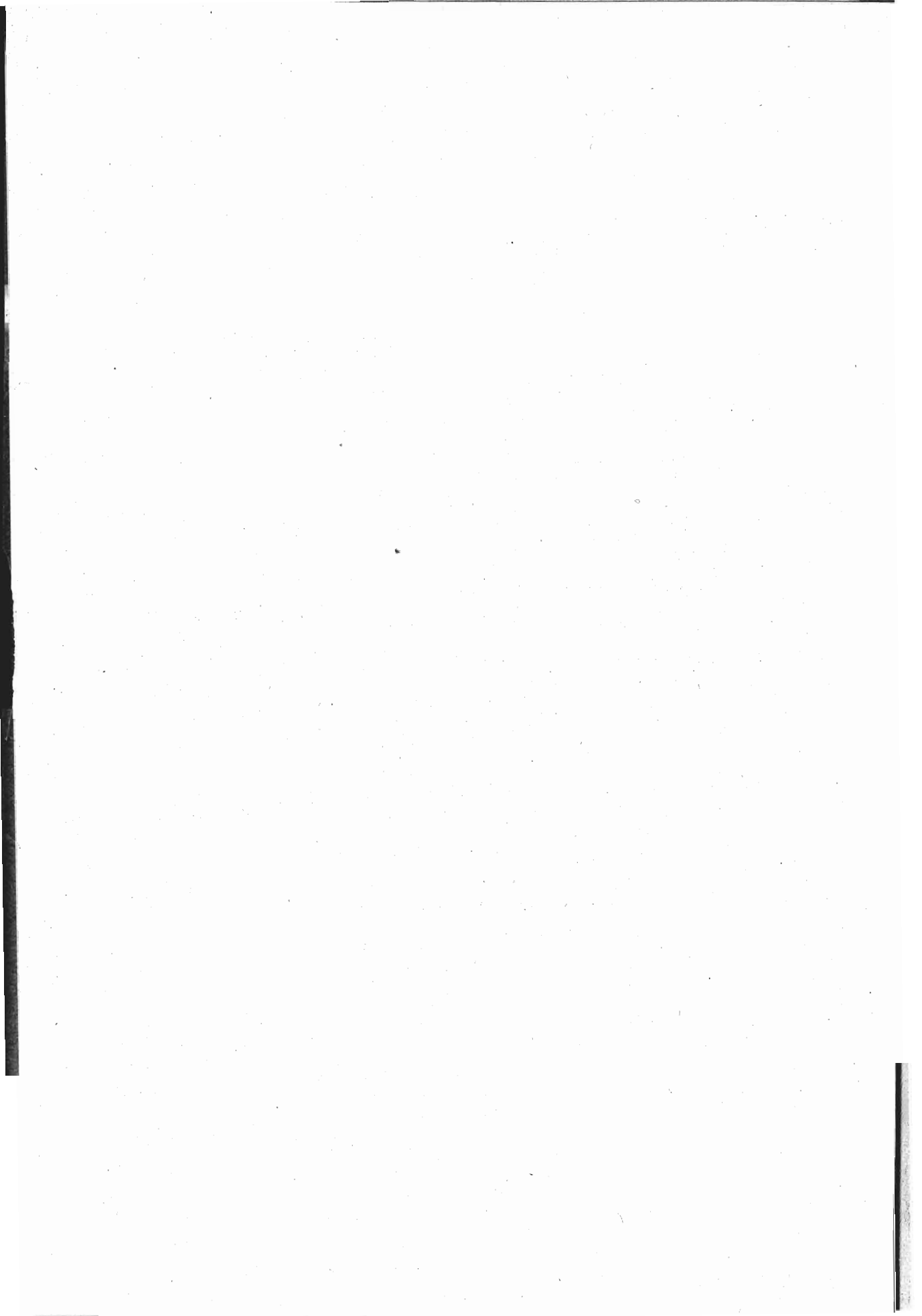

TAV. III. — Emigrati italiani rimpatriati da paesi transoceanici, che sbarcarono nei porti del Regno negli anni 1905-1925, classificati secondo i paesi di provenienza e le regioni di destinazione (1).

Regioni di destinazione	Paesi di provenienza				Totale
	Stati Uniti	Centro America	Brasile	Plaza	
Anno 1905.					
Piemonte	781	57	636	4 477	5 951
Liguria	1 747	102	442	1 653	3 944
Lombardia	993	31	1 587	2 638	5 249
Veneto	623	26	3 442	1 005	5 096
Emilia	815	24	1 143	683	2 665
Toscana	1 220	28	1 701	812	3 761
Marche	939	7	549	1 992	3 487
Umbria	199	—	590	66	855
Lazio	1 843	7	668	135	2 653
Abruzzi e Molise	8 633	12	1 312	1 413	11 370
Campania	27 139	159	2 682	1 772	31 752
Puglie	2 179	11	450	406	3 046
Basilicata	1 987	76	718	881	3 662
Calabrie	8 297	174	2 495	3 166	14 132
Sicilia	11 106	33	490	1 058	12 687
Sardegna	14	9	80	27	130
TOTALE	68 515	756	18 985	22 184	110 440
Anno 1906.					
Piemonte	749	69	589	6 975	8 382
Liguria	1 381	66	233	2 383	4 063
Lombardia	1 070	87	1 793	4 197	7 147
Veneto	438	39	3 313	1 298	5 088
Emilia	720	21	877	942	2 560
Toscana	1 284	43	1 350	909	3 586
Marche	1 226	8	510	2 723	4 467
Umbria	554	—	429	113	1 096
Lazio	4 465	10	788	179	5 442
Abruzzi e Molise	12 607	5	1 069	1 717	15 398
Campania	30 138	192	2 692	2 310	35 332
Puglie	3 891	16	412	474	4 793
Basilicata	3 074	99	755	863	4 791
Calabrie	13 872	170	1 925	3 602	19 569
Sicilia	21 751	33	367	1 687	23 838
Sardegna	58	1	134	21	214
TOTALE	97 278	859	17 236	30 393	145 766

(1) Per gli anni 1905-1919 i dati di ciascuna regione di destinazione furono integrati con le cifre comprese nelle tavole precedenti sotto la dizione « senza indicazione ».

Segue TAV. III. — Emigrati italiani rimpatriati da paesi transoceanici, che sbarcarono nei porti del Regno negli anni 1905-1925, classificati secondo i paesi di provenienza e le regioni di destinazione (1).

Regioni di destinazione	Paesi di provenienza				Totale
	Stati Uniti	Centro America	Brasile	Plata	
Anno 1907.					
Piemonte	1 229	93	546	8 802	10 670
Liguria	1 979	87	382	3 216	5 664
Lombardia	1 644	60	1 690	5 781	9 175
Veneto	741	36	3 500	1 968	6 245
Emilia	1 137	39	1 406	1 493	4 075
Toscana	1 755	67	1 387	1 419	4 628
Marche	2 875	5	727	4 835	8 442
Umbria	1 342	6	946	213	2 507
Lazio	8 231	11	950	387	9 579
Abruzzi e Molise	19 993	9	1 638	2 422	24 062
Campania	46 873	176	3 140	4 606	54 795
Puglie	8 817	21	575	1 109	10 522
Basilicata	4 975	52	953	1 536	7 516
Calabrie	23 140	138	2 408	6 200	31 886
Sicilia	37 448	48	444	5 735	43 675
Sardegna	99	80	29	145	353
TOTALE	162 278	928	20 721	49 867	233 794
Anno 1908.					
Piemonte	2 640	54	731	8 320	11 745
Liguria	6 802	160	646	3 219	10 827
Lombardia	3 383	31	1 259	5 089	9 762
Veneto	1 798	21	2 149	2 022	5 990
Emilia	1 980	20	714	1 424	4 138
Toscana	2 776	29	1 022	1 485	5 312
Marche	3 421	8	515	4 048	7 992
Umbria	1 805	18	272	269	2 364
Lazio	7 425	19	328	475	8 247
Abruzzi e Molise	23 922	20	740	1 919	26 601
Campania	75 211	171	2 611	4 046	82 039
Puglie	10 482	30	387	1 054	11 953
Basilicata	5 963	65	556	1 105	7 689
Calabrie	21 901	141	1 929	4 328	28 299
Sicilia	51 017	117	785	5 202	57 121
Sardegna	192	156	31	191	570
TOTALE	220 718	1 060	14 675	44 196	280 649

(1) Si veda la nota (1) a pag. 917.

Segue Tav. III. — Emigrati italiani rimpatriati da paesi transoceanici, che sbarcarono nei porti del Regno negli anni 1905-1925, classificati secondo i paesi di provenienza e le regioni di destinazione (1).

Regioni di destinazione	Paesi di provenienza				Totale
	Stati Uniti	Centro America	Brasile	Plata	
Anno 1909.					
Piemonte	794	32	489	8 271	9 586
Liguria	2 067	121	575	3 258	6 021
Lombardia	951	22	1 141	4 820	6 934
Veneto	497	24	2 562	1 913	4 996
Emilia	815	16	833	1 261	2 925
Toscana	1 113	31	1 160	1 058	3 362
Marche	1 051	19	512	4 315	5 897
Umbria	357	15	324	286	982
Lazio	1 792	17	660	509	2 978
Abruzzi e Molise	7 509	95	713	2 401	10 718
Campania	21 045	92	2 284	3 517	26 938
Puglie	3 087	—	298	927	4 312
Basilicata	2 031	58	465	1 254	3 808
Calabrie	6 722	87	1 687	5 627	14 123
Sicilia	14 196	35	293	5 562	20 086
Sardegna	102	68	75	253	498
TOTALE	64 129	732	14 071	45 232	124 164
Anno 1910.					
Piemonte	1 755	46	408	7 517	9 726
Liguria	1 729	80	517	3 271	5 597
Lombardia	1 497	41	991	4 333	6 862
Veneto	1 098	22	1 765	1 805	4 690
Emilia	1 155	10	526	1 221	2 912
Toscana	1 626	14	867	1 202	3 709
Marche	1 618	9	233	3 190	5 050
Umbria	732	1	270	269	1 272
Lazio	3 756	4	404	554	4 718
Abruzzi e Molise	9 687	—	605	2 434	12 726
Campania	27 881	138	1 064	3 737	33 420
Puglie	6 170	2	243	1 254	7 669
Basilicata	2 594	58	471	1 443	4 566
Calabrie	9 303	117	1 391	4 739	15 550
Sicilia	22 146	43	376	5 502	28 067
Sardegna	201	135	77	417	830
TOTALE	92 948	720	10 808	42 888	147 364

(1) Si veda la nota 1) pag. 917.

Segue TAV. III. — Emigrati italiani rimpatriati da paesi transoceanici, che sbarcarono nei porti del Regno negli anni 1905-1925, classificati secondo i paesi di provenienza e le regioni di destinazione (1).

Regioni di destinazione	Paesi di provenienza				Totale
	Stati Uniti	Centro America	Brasile	Plata	
Anno 1911.					
Piemonte	1 653	39	519	10 114	12 325
Liguria	2 172	77	370	4 177	6 796
Lombardia	1 342	31	1 024	5 120	7 517
Veneto	1 166	16	1 895	2 255	5 332
Emilia	1 220	8	622	1 682	3 532
Toscana	1 842	17	1 070	1 408	4 337
Marche	2 352	4	242	3 284	5 882
Umbria	1 182	1	212	332	1 727
Lazio	6 223	2	323	586	7 134
Abruzzi e Molise	15 467	4	456	2 482	18 409
Campania	42 366	136	1 484	3 493	47 479
Puglie	11 121	16	304	1 750	13 191
Basilicata	3 570	49	368	1 246	5 233
Calabrie	14 368	108	1 303	5 592	21 371
Sicilia	33 257	29	342	7 117	40 745
Sardegna	395	151	34	845	1 425
TOTALE	139 696	688	10 568	51 483	202 435

Regioni di destinazione	Paesi di provenienza					Totale
	Canada	Stati Uniti	Centro America	Brasile	Plata	
Anno 1912.						
Piemonte	4	1 171	47	350	6 615	8 187
Liguria	17	1 830	54	288	2 578	4 767
Lombardia	11	1 192	32	771	4 290	6 296
Veneto	29	806	5	1 497	2 005	4 342
Emilia	9	1 019	7	437	1 133	2 605
Toscana	22	1 564	19	889	1 202	3 696
Marche	31	1 974	2	260	2 534	4 801
Umbria	2	783	1	67	262	1 115
Lazio	71	5 039	2	282	500	5 894
Abruzzi e Molise	317	15 363	1	331	2 068	18 080
Campania	346	35 190	132	1 492	3 398	40 558
Puglie	78	7 458	6	303	1 872	9 717
Basilicata	26	3 088	44	358	1 247	4 763
Calabrie	273	13 338	143	1 293	4 942	19 989
Sicilia	95	26 102	40	329	8 050	34 616
Sardegna	8	309	182	84	897	1 480
TOTALE	1 339	116 226	717	9 081	43 593	170 906

(1) Si veda la nota (1) a pag. 917.

Segue Tav. III. — Emigrati italiani rimpatriati da paesi transoceanici, che sbarcarono nei porti del Regno negli anni 1905-1925, classificati secondo i paesi di provenienza e le regioni di destinazione (1).

Regioni di destinazione	Paesi di provenienza					Totale
	Canada	Stati Uniti	Centro America	Brasile	Plata	
Anno 1913.						
Piemonte	14	1 024	32	424	8 118	9 612
Liguria	23	1 750	64	411	3 885	6 133
Lombardia	20	910	21	914	4 890	6 764
Veneto	52	819	27	2 028	2 679	5 605
Emilia	8	1 020	7	540	1 273	2 848
Toscana	23	1 359	19	1 395	1 382	4 118
Marche	76	1 593	2	145	3 662	5 478
Umbria	14	737	1	126	294	1 172
Lazio	184	4 430	1	347	491	5 453
Abruzzi e Molise	881	14 103	2	508	2 377	17 871
Campania	1 027	35 972	121	2 624	4 526	44 270
Puglie	288	6 159	2	410	2 216	9 075
Basilicata	99	3 140	50	509	1 393	5 191
Calabria	422	11 934	208	1 982	5 734	20 280
Sicilia	214	22 761	129	384	7 277	30 765
Sardegna	6	236	147	55	945	1 389
TOTALE	3 351	107 947	833	12 742	51 151	(2) 176 024

Anno 1914.

Piemonte	67	1 368	56	504	7 630	9 625
Liguria	154	3 147	76	383	2 773	6 533
Lombardia	68	1 453	42	895	4 765	7 223
Veneto	549	1 751	21	1 793	2 114	6 228
Emilia	26	1 252	17	435	1 090	2 820
Toscana	46	1 981	12	1 466	1 234	4 739
Marche	436	2 522	5	167	3 920	7 050
Umbria	35	1 059	1	122	283	1 500
Lazio	273	7 128	11	285	531	8 228
Abruzzi e Molise	1 247	16 866	2	668	2 316	21 039
Campania	1 519	42 864	141	2 179	3 887	50 590
Puglie	543	9 278	1	580	2 166	12 568
Basilicata	115	3 242	74	588	1 426	5 445
Calabria	631	12 635	141	2 277	5 839	21 523
Sicilia	369	33 420	45	534	7 570	41 938
Sardegna	46	526	165	49	869	1 655
TOTALE	6 124	140 492	810	12 865	48 413	(2) 208 704

(1) Si veda la nota (1) a pag. 917.
 (2) Si veda la nota (1) a pag. 821.

Segue TAV. III. — Emigrati italiani rimpatriati da paesi transoceanici, che sbarcarono nei porti del Regno negli anni 1905-1925, classificati secondo i paesi di provenienza e le regioni di destinazione (1).

Regioni di destinazione	Paesi di provenienza					Totale
	Canada	Stati Uniti	Centro America	Brasile	Plata	
Anno 1915.						
Piemonte	90	2 403	51	418	6 798	9 760
Liguria	40	1 455	55	808	4 258	6 616
Lombardia	42	1 474	66	712	4 733	7 027
Veneto	316	2 038	16	1 303	2 049	5 722
Emilia	16	1 027	8	350	881	2 282
Toscana	23	2 027	24	1 082	1 093	4 249
Marche	157	1 987	6	135	2 901	5 276
Umbria	14	1 175	1	77	268	1 535
Lazio	162	5 633	3	244	431	6 473
Abruzzi e Molise	540	11 253	2	350	2 287	14 432
Campania	303	23 960	72	1 802	2 541	28 678
Puglie	173	7 967	6	645	2 720	11 511
Basilicata	32	2 054	47	509	1 590	4 322
Calabria	254	9 660	200	2 472	7 538	20 124
Sicilia	170	23 880	30	447	9 073	33 609
Sardegna	17	635	34	45	2 071	2 802
TOTALE	2 349	98 637	621	11 489	51 322	(2) 164 418

Regioni di destinazione	Paesi di provenienza								Totale
	Canada	Stati Uniti	Centro America	Brasile	Argen- tina	Uruguay	Altri paesi del Sud America	Altri paesi	
Anno 1916.									
Piemonte	24	576	3	106	2 674	41	62	—	3 486
Liguria	12	484	1	281	2 542	57	320	12	3 709
Lombardia	15	350	3	103	1 845	60	57	5	2 498
Veneto	85	478	1	254	844	6	16	—	1 684
Emilia	1	264	—	77	369	6	24	1	742
Toscana	7	442	—	195	451	22	34	—	1 151
Marche	17	298	6	31	740	5	11	—	1 114
Umbria	3	178	—	22	72	1	3	—	279
Lazio	27	752	—	52	168	2	13	—	1 014
Abruzzi e Molise	97	1 572	—	77	549	3	3	—	2 301
Campania	48	3 592	3	349	663	34	17	—	4 706
Puglie	23	1 310	—	115	683	4	2	—	2 137
Basilicata	6	345	5	127	391	12	15	—	901
Calabria	67	2 080	15	362	1 984	14	10	—	4 532
Sicilia	24	4 211	20	77	2 741	14	25	6	7 118
Sardegna	7	316	6	17	1 312	9	—	—	1 667
TOTALE	463	17 248	63	2 305	18 034	290	612	24	39 039

(1) Si veda la nota (1) a pag. 917.

(2) Si veda la nota (1) a pag. 821.

Segue TAV. III. — Emigrati italiani rimpatriati da paesi transoceanici, che sbarcarono nei porti del Regno negli anni 1905-1925, classificati secondo i paesi di provenienza e le regioni di destinazione (1).

Regioni di destinazione	Paesi di provenienza							Totale	
	Canada	Stati Uniti	Centro America	Brasile	Argen- tina	Uruguay	Altri paesi del Sud America		Altri paesi
Anno 1917.									
Piemonte	5	207	2	35	1 177	19	13	—	1 458
Liguria	15	410	4	67	844	14	17	7	1 378
Lombardia	10	112	9	76	802	23	5	—	1 037
Veneto	48	203	5	91	325	6	1	—	679
Emilia	—	123	—	35	137	3	1	—	299
Toscana	5	214	—	86	160	12	2	—	479
Marche	20	146	1	15	279	—	1	—	462
Umbria	—	85	—	7	22	1	—	—	115
Lazio	20	331	1	19	70	2	—	—	443
Abruzzi e Molise	71	1 046	—	33	207	1	—	—	1 358
Campania	51	1 603	9	131	258	13	13	6	2 084
Puglie	26	682	—	35	242	2	—	—	987
Basilicata	2	175	7	67	174	10	8	—	443
Calabrie	70	1 239	24	134	756	9	3	—	2 235
Sicilia	16	2 056	3	56	710	4	2	—	2 847
Sardegna	10	139	6	10	412	3	1	—	581
TOTALE	369	8 771	71	897	6 575	122	67	13	16 885
Anno 1918.									
Piemonte	2	71	4	57	513	24	10	—	681
Liguria	2	172	1	63	191	39	17	3	488
Lombardia	3	43	2	94	361	22	3	—	528
Veneto	34	26	1	87	73	5	3	—	229
Emilia	6	38	4	35	99	9	4	—	195
Toscana	1	64	1	98	81	5	12	—	262
Marche	24	79	—	12	171	11	1	—	298
Umbria	9	23	—	5	18	—	2	—	57
Lazio	24	162	—	33	34	3	—	—	256
Abruzzi e Molise	164	574	—	30	120	2	1	—	891
Campania	34	577	5	170	155	20	13	—	974
Puglie	59	609	—	41	193	2	—	—	904
Basilicata	20	114	2	50	85	10	5	—	286
Calabrie	117	572	33	243	412	12	3	—	1 392
Sicilia	30	901	4	46	374	5	4	—	1 364
Sardegna	3	32	1	5	174	4	1	—	220
TOTALE	532	4 057	58	1 069	3 054	173	79	3	9 025

(1) Si veda la nota (1) a pag. 917.

Segue Tav. III. — Emigrati italiani rimpatriati da paesi transoceanici, che sbarcarono nei porti del Regno negli anni 1905-1925, classificati secondo i paesi di provenienza e le regioni di destinazione (1).

Regioni di destinazione	Paesi di provenienza							Totale	
	Canada	Stati Uniti	Centro America	Brasile	Argen- tina	Uruguay	Altri paesi del Sud America		Altri paesi
Anno 1919.									
Piemonte	25	892	—	84	1 430	71	17	—	2 519
Liguria	22	1 117	3	138	570	43	64	12	1 969
Lombardia	45	727	9	158	734	29	4	—	1 706
Veneto	429	1 435	1	243	417	16	3	—	2 544
Emilia	31	788	1	55	213	10	6	—	1 104
Toscana	27	1 325	—	244	232	10	16	—	1 854
Marche	302	1 866	1	39	687	7	7	—	2 909
Umbria	29	605	—	8	22	—	1	—	665
Lazio	123	3 955	—	55	101	2	1	—	4 237
Abruzzi e Molise	657	11 976	—	42	405	—	1	—	13 081
Campania	268	16 933	2	347	434	40	55	2	18 081
Puglie	166	6 199	—	142	248	2	—	—	6 757
Basilicata	70	1 929	5	92	188	10	22	—	2 316
Calabrie	407	10 527	28	340	763	29	38	—	12 132
Sicilia	173	16 337	13	127	853	10	16	1	17 530
Sardegna	12	248	—	3	86	1	—	—	350
Terre liberate	—	51	—	13	14	—	1	—	79
TOTALE	2 786	76 910	63	2 130	7 397	280	252	15	80 833
Anno 1920.									
Piemonte	26	1 981	4	166	3 646	98	18	—	5 939
Liguria	22	1 851	11	363	1 792	137	163	55	4 394
Lombardia	14	1 567	11	348	1 748	66	16	—	3 770
Veneto	181	1 982	—	647	1 122	11	1	—	3 944
Venezia Tridentina	9	372	—	20	121	13	2	—	537
Venezia Giulia e Zara	—	414	—	10	97	—	1	—	522
Emilia	8	1 489	—	172	554	9	6	—	2 238
Toscana	8	1 689	1	521	579	34	17	1	2 850
Marche	127	1 509	—	48	1 941	8	5	—	3 638
Umbria	14	741	—	28	91	8	—	—	882
Lazio	58	1 961	1	91	184	10	6	—	2 311
Abruzzi e Molise	250	6 140	—	236	734	8	1	—	7 369
Campania	153	12 903	27	680	1 696	78	31	1	15 569
Puglie	39	2 428	—	143	523	6	1	—	3 140
Basilicata	17	1 065	5	207	302	52	29	—	1 677
Calabrie	138	4 748	25	703	1 273	74	16	—	6 977
Sicilia	98	10 219	2	261	1 552	14	13	3	12 162
Sardegna	4	190	—	12	147	3	1	—	357
Emigrati in transito	1	158	—	8	51	1	3	—	222
TOTALE	1 167	53 407	87	4 664	18 153	630	330	60	78 498

(1) Si veda la nota (1) a pag. 917.

Segue Tav. III. — Emigrati italiani rimpatriati da paesi transoceanici, che sbarcarono nei porti del Regno negli anni 1905-1925, classificati secondo i paesi di provenienza e le regioni di destinazione.

Regioni di destinazione	Paesi di provenienza							Totale	
	Canada	Stati Uniti	Centro America	Brasile	Argen- tina	Uruguay	Altri paesi del Sud America		Altri paesi
Anno 1921.									
Piemonte	62	1 678	1	154	2 694	53	22	1	4 665
Liguria	32	1 454	1	182	1 604	161	63	15	3 512
Lombardia	29	1 396	3	299	1 422	62	17	—	3 228
Veneto	390	1 918	1	536	786	23	2	—	3 656
Venezia Tridentina	5	306	—	40	194	4	—	—	549
Venezia Giulia e Zara	7	622	—	1	30	—	—	—	660
Emilia	10	1 313	—	135	436	11	5	—	1 910
Toscana	32	1 994	1	472	521	38	15	—	3 073
Marche	261	1 893	—	66	1 198	5	1	—	3 424
Umbria	12	777	1	30	80	—	—	—	900
Lazio	72	3 124	—	105	117	2	2	—	3 422
Abruzzi e Molise	664	10 033	—	86	524	5	1	—	11 313
Campania	268	16 451	7	763	935	55	48	—	18 527
Puglie	83	5 813	—	125	332	4	—	—	6 357
Basilicata	18	1 183	4	202	282	16	34	—	1 739
Calabrie	366	7 314	34	567	1 033	46	22	—	9 382
Sicilia	139	15 130	3	141	1 174	19	17	—	16 623
Sardegna	25	599	1	20	151	12	—	—	808
Emigrati in transito	2	118	—	4	40	4	—	—	168
TOTALE	2 477	73 116	57	3 928	13 553	520	249	16	93 916

Anno 1922.									
Piemonte	6	719	1	159	2 396	42	12	2	3 337
Liguria	3	723	1	415	1 857	115	32	5	3 151
Lombardia	11	593	—	253	1 107	35	1	—	2 000
Veneto	82	723	—	536	716	9	—	—	2 066
Venezia Tridentina	1	132	—	65	73	1	—	—	272
Venezia Giulia e Zara	—	103	—	31	43	—	—	—	177
Emilia	2	665	—	122	353	17	5	2	1 166
Toscana	10	937	—	520	427	9	7	—	1 910
Marche	29	792	—	38	934	4	1	—	1 798
Umbria	2	339	—	20	25	6	—	—	392
Lazio	20	1 319	—	83	112	—	—	—	1 534
Abruzzi e Molise	106	4 401	—	131	576	1	—	—	5 215
Campania	105	8 389	11	561	920	49	37	6	10 078
Puglie	23	3 251	—	76	448	2	1	—	3 801
Basilicata	9	644	4	190	246	13	21	—	1 127
Calabrie	80	3 683	31	574	1 428	69	33	—	5 898
Sicilia	44	9 321	9	149	1 350	14	9	—	10 896
Sardegna	—	137	—	12	135	1	—	—	285
Emigrati in transito	2	15	—	5	19	1	—	—	42
TOTALE	535	36 886	57	3 940	13 165	388	159	15	55 145

Segue Tav. III. — Emigrati italiani rimpatriati da paesi transoceanici, che sbarcarono nei porti del Regno negli anni 1905-1925, classificati secondo i paesi di provenienza e le regioni di destinazione.

Regioni di destinazione	Paesi di provenienza									Totale
	Canada	Stati Uniti	Centro America	Brasile	Argentina	Uruguay	Altri paesi del Sud America	Australia	Altri paesi	
Anno 1923.										
Piemonte	11	405	6	120	1 876	61	10	32	5	2 526
Liguria	8	360	1	281	1 827	137	39	—	27	2 680
Lombardia	1	329	10	213	931	28	5	32	3	1 552
Veneto	39	392	1	459	689	14	6	16	3	1 619
Venezia Tridentina	—	70	—	37	60	3	—	—	—	170
Venezia Giulia e Zara	1	78	—	10	40	4	—	—	1	134
Emilia	1	226	1	104	309	4	2	—	1	648
Toscana	12	467	—	280	310	25	2	3	—	1 099
Marche	27	400	—	16	450	3	2	2	—	900
Umbria	—	129	—	32	38	—	1	—	—	200
Lazio	10	857	—	47	152	8	7	—	—	1 081
Abruzzi e Molise	51	3 257	2	78	465	3	1	—	—	3 857
Campania	47	6 245	9	684	1 027	66	48	72	7	8 205
Puglie	14	2 144	1	110	397	8	—	5	—	2 679
Basilicata	1	485	—	186	231	26	16	2	—	947
Calabrie	40	3 142	21	549	1 286	61	16	118	—	5 233
Sicilia	8	5 297	1	127	967	9	2	68	48	6 527
Sardegna	1	76	1	4	91	—	—	3	—	176
Emigrati in transito	—	—	—	1	6	—	—	—	—	7
TOTALE	272	24 359	54	3 338	11 152	460	157	353	95	40 240
Anno 1924.										
Piemonte	8	804	10	190	2 417	57	8	32	9	3 535
Liguria	13	1 135	1	296	2 421	131	42	5	38	4 082
Lombardia	6	594	8	327	1 071	35	14	55	2	2 112
Veneto	55	761	2	839	1 048	42	7	23	5	2 782
Venezia Tridentina	1	109	—	37	121	—	—	—	—	268
Venezia Giulia e Zara	—	193	1	27	85	13	—	—	2	321
Emilia	1	431	—	178	364	15	3	5	2	999
Toscana	6	900	2	451	466	23	11	14	—	1 873
Marche	23	690	—	36	700	16	2	6	—	1 473
Umbria	8	147	—	44	77	3	—	—	—	279
Lazio	17	1 176	—	79	256	24	4	1	—	1 557
Abruzzi e Molise	110	5 245	4	132	800	13	—	6	—	6 310
Campania	70	10 295	4	738	1 510	105	50	47	17	12 836
Puglie	3	2 860	2	183	610	13	—	20	—	3 691
Basilicata	4	806	1	225	343	17	22	—	—	1 418
Calabrie	74	4 666	13	705	1 734	65	28	25	—	7 310
Sicilia	68	8 938	14	118	1 544	20	12	81	4	10 799
Sardegna	—	88	—	11	84	1	1	2	—	187
Emigrati in transito	—	—	—	—	—	—	—	—	—	—
TOTALE	467	39 838	62	4 610	15 651	593	204	322	79	61 832

Segue TAV. III. — Emigrati italiani rimpatriati da paesi transoceanici, che sbarcarono nei porti del Regno negli anni 1905-1925, classificati secondo i paesi di provenienza e le regioni di destinazione.

Regioni di destinazione	Paesi di provenienza									Totale
	Canada	Stati Uniti	Centro America	Brasile	Argen- tina	Uruguay	Altri paesi del Sud America	Austra- lia	Altri paesi	
Anno 1925.										
Piemonte	11	1 115	12	278	3 192	80	18	84	2	4 792
Liguria	10	1 367	20	244	1 629	125	81	29	36	3 541
Lombardia	5	864	10	265	1 729	60	17	120	2	3 072
Veneto	92	815	5	935	1 714	27	31	86	—	3 705
Venezia Tridentina	1	121	1	39	172	10	1	1	—	346
Venezia Giulia e Zara	1	202	10	50	160	9	1	5	1	439
Emilia	—	611	1	108	450	19	5	3	1	1 198
Toscana	4	1 258	3	407	594	63	9	20	2	2 450
Marche	22	520	1	45	1 000	16	4	4	—	1 612
Umbria	—	136	—	20	95	1	—	—	—	252
Lazio	8	923	1	99	279	19	5	3	1	1 338
Abruzzi e Molise	66	3 217	1	146	1 233	7	5	14	—	4 689
Campania	39	9 191	25	746	1 893	123	74	91	13	12 195
Puglie	5	2 046	—	141	813	5	—	26	—	3 036
Basilicata	4	750	2	157	563	34	23	—	—	1 533
Calabria	56	3 223	23	700	2 497	67	24	42	—	6 632
Sicilia	49	7 632	10	110	1 968	18	14	138	5	9 944
Sardegna	1	91	—	19	90	1	—	1	5	208
Emigrati in transito	—	7	—	1	1	—	—	—	—	9
TOTALE	374	34 089	125	4 600	20 072	684	312	667	68	60 991



TAVOLA IV.

Emigrati italiani rimpatriati da paesi transoceanici, che sbarcarono nei porti del Regno negli anni 1905-1925, classificati:

- a) secondo i paesi di provenienza, il sesso e l'età;
- b) secondo le regioni di destinazione, il sesso e l'età.

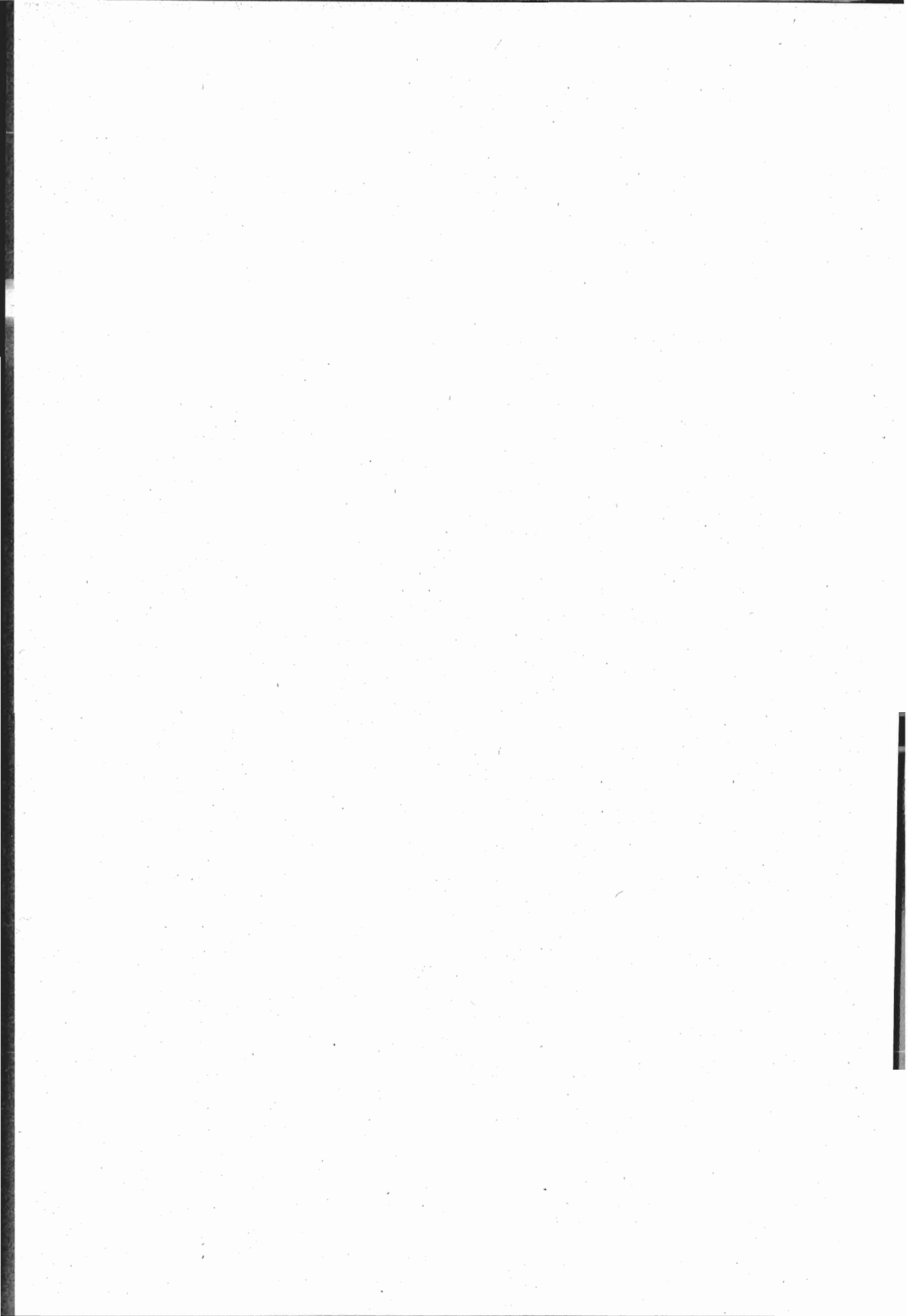
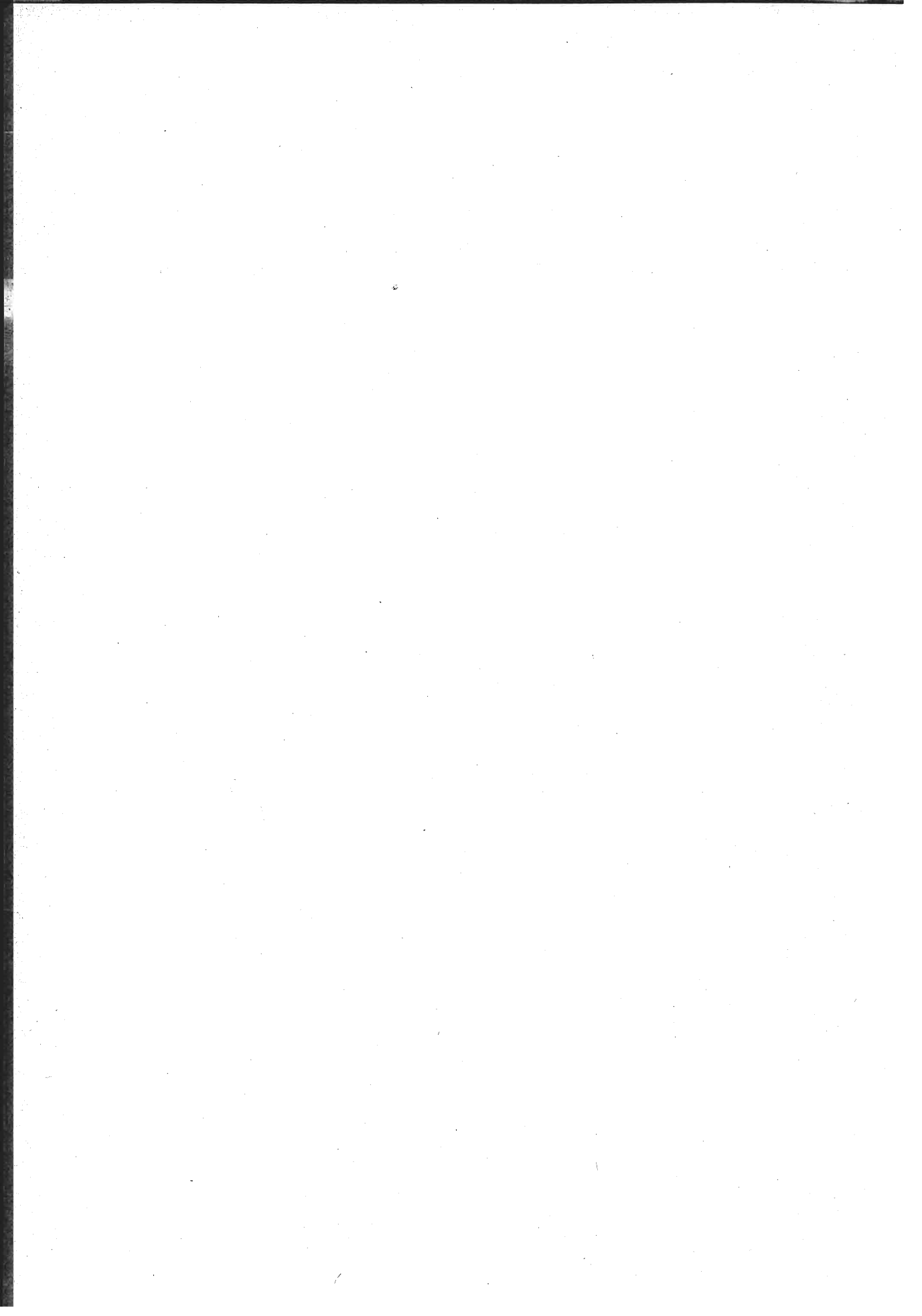

TAV. IV-a. — Emigrati italiani rimpatriati da paesi transoceanici, che sbarcarono nei porti del Regno negli anni 1905-1925, classificati secondo i paesi di provenienza, il sesso e l'età.

Paesi di provenienza	Gruppi di età									Totale
	Al di sotto di 1 anno	Da 1 a 15 anni compiuti	Da 16 a 25 anni compiuti	Da 26 a 35 anni compiuti	Da 36 a 45 anni compiuti	Da 46 a 55 anni compiuti	Da 56 a 65 anni compiuti	Da 66 anni in su	Età ignota	
Anno 1905.										
<i>Maschi</i>										
Stati Uniti	1 035	2 973	12 507	21 305	11 927	3 767	933	173	5 840	60 460
Centro America	4	55	140	201	142	71	31	7	—	651
Brasile	640	3 057	1 882	2 518	2 049	1 297	641	184	83	12 351
Plata	305	1 438	2 827	5 876	4 265	2 377	979	188	86	18 341
Totale	1 984	7 523	17 356	29 900	18 383	7 512	2 584	552	6 009	91 808
<i>Femmine</i>										
Stati Uniti	728	1 894	1 377	1 972	757	402	195	54	676	8 055
Centro America	6	36	14	23	13	6	6	1	—	105
Brasile	554	2 424	931	1 107	777	489	254	75	23	6 634
Plata	175	1 129	500	847	565	360	181	56	30	3 843
Totale	1 463	5 483	2 822	3 949	2 112	1 257	636	186	729	18 637
Anno 1906.										
<i>Maschi</i>										
Stati Uniti	1 262	3 285	16 268	30 148	15 699	4 269	982	198	15 762	87 873
Centro America	7	52	102	181	144	71	31	6	98	692
Brasile	624	2 778	1 645	1 978	1 791	1 155	556	182	247	10 956
Plata	348	1 960	4 038	7 529	5 595	3 396	1 396	290	734	25 286
Totale	2 241	8 075	22 053	39 836	23 229	8 891	2 965	676	16 841	124 807
<i>Femmine</i>										
Stati Uniti	866	2 138	1 502	2 191	876	419	235	58	1 120	9 405
Centro America	5	53	34	33	21	11	3	5	2	167
Brasile	509	2 321	825	987	746	445	251	82	114	6 280
Plata	243	1 418	746	1 080	702	457	232	67	162	5 107
Totale	1 623	5 930	3 107	4 291	2 345	1 332	721	212	1 398	20 959

Segue Tav. IV-a. — Emigrati italiani rimpatriati da paesi transoceanici, che sbarcarono nei porti del Regno negli anni 1905-1925, classificati secondo i paesi di provenienza, il sesso e l'età.

Paesi di provenienza	Gruppi di età									Totale
	Al di sotto di 1 anno	Da 1 a 15 anni compiuti	Da 16 a 25 anni compiuti	Da 26 a 35 anni compiuti	Da 36 a 45 anni compiuti	Da 46 a 55 anni compiuti	Da 56 a 65 anni compiuti	Da 66 anni in su	Età ignota	
Anno 1907.										
<i>Maschi</i>										
Stati Uniti	1 927	4 497	27 584	49 778	25 714	7 214	1 403	222	30 422	148 761
Centro America	7	45	239	276	161	69	27	3	3	830
Brasile	760	3 420	2 070	2 374	2 076	1 427	707	198	47	13 079
Plata	631	2 827	8 118	13 933	9 426	5 042	1 792	355	445	42 569
Totale	3 325	10 789	38 011	66 361	37 377	13 752	3 929	778	30 917	205 239
<i>Femmine</i>										
Stati Uniti	1 281	2 907	2 356	3 096	1 103	497	255	58	1 964	13 517
Centro America	2	26	20	24	15	4	6	1	—	98
Brasile	673	2 766	1 106	1 132	969	591	279	93	33	7 642
Plata	476	2 099	1 147	1 678	909	555	279	88	67	7 298
Totale	2 432	7 798	4 629	5 930	2 996	1 647	819	240	2 064	28 555
Anno 1908.										
<i>Maschi</i>										
Stati Uniti	4 142	11 386	45 891	66 964	33 920	11 276	2 736	497	6 787	183 599
Centro America	8	43	184	307	206	96	26	6	—	876
Brasile	373	1 855	1 755	2 275	1 818	1 089	487	151	34	9 837
Plata	557	2 720	7 738	11 884	7 970	4 190	1 588	325	358	37 330
Totale	5 080	16 004	55 568	81 430	43 914	16 651	4 837	979	7 179	231 642
<i>Femmine</i>										
Stati Uniti	3 592	9 228	7 602	9 609	3 691	1 545	701	204	947	37 119
Centro America	10	53	33	35	29	17	5	2	—	184
Brasile	332	1 514	733	871	700	428	184	68	8	4 838
Plata	401	1 878	1 131	1 578	917	527	288	75	71	6 866
Totale	4 335	12 673	9 499	12 093	5 337	2 517	1 178	349	1 026	49 007

Segue Tav. IV-a. — Emigrati italiani rimpatriati da paesi transoceanici, che sbarcarono nei porti del Regno negli anni 1905-1925, classificati secondo i paesi di provenienza, il sesso e l'età.

Paesi di provenienza	Gruppi di età													Totale
	Al di sotto di 1 anno	Da 1 a 4 anni compresi	Da 5 a 9 anni compresi	Da 10 a 15 anni compresi	Da 16 a 20 anni compresi	Da 21 a 25 anni compresi	Da 26 a 35 anni compresi	Da 36 a 45 anni compresi	Da 46 a 55 anni compresi	Da 56 a 65 anni compresi	Da 66 anni in su	Età ignota		
Anno 1909.														
<i>Maschi</i>														
Stati Uniti	1 190	1 643	1 148	609	4 247	9 570	19 559	10 288	3 737	1 051	198	598	53 838	
Centro America	8	13	16	13	59	107	242	154	77	21	6	1	717	
Brasile	467	885	930	523	733	828	1 580	1 490	988	547	161	16	9 148	
Plata	518	985	831	550	2 845	5 592	12 346	8 011	4 675	1 734	380	233	38 700	
Totale	2 183	3 526	2 925	1 695	7 884	16 097	33 727	19 943	9 477	3 853	745	848	102 403	
<i>Femmine</i>														
Stati Uniti	946	1 419	869	345	638	1 488	2 536	1 042	514	297	63	134	10 291	
Centro America	1	3	2	1	1	2	2	2	1	—	—	—	15	
Brasile	352	727	711	395	383	327	707	616	405	223	72	5	4 923	
Plata	457	881	647	308	369	687	1 349	869	519	307	97	42	6 532	
Totale	1 756	3 030	2 229	1 049	1 391	2 504	4 594	2 529	1 439	827	232	181	21 761	
Anno 1910.														
<i>Maschi</i>														
Stati Uniti	1 339	2 263	1 245	614	5 678	13 964	31 197	16 453	5 967	1 520	219	361	80 820	
Centro America	7	21	13	15	60	72	179	147	80	21	7	—	622	
Brasile	288	601	628	348	585	661	1 373	1 229	824	437	134	23	7 131	
Plata	543	1 057	841	528	2 903	5 443	11 642	7 647	4 007	1 546	317	75	36 549	
Totale	2 177	3 942	2 727	1 505	9 226	20 140	44 391	25 476	10 878	3 524	677	459	125 122	
<i>Femmine</i>														
Stati Uniti	200	1 952	964	304	746	1 836	2 905	1 101	644	354	78	44	12 128	
Centro America	4	10	10	4	5	20	19	15	8	3	—	—	98	
Brasile	288	481	532	280	271	263	512	464	340	176	69	1	3 677	
Plata	460	880	601	265	388	684	1 386	836	500	251	84	4	6 339	
Totale	1 952	3 323	2 107	853	1 410	2 803	4 822	2 416	1 492	784	231	49	22 242	

Segue Tav. IV-a. — Emigrati italiani rimpatriati da paesi transoceanici, che sbarcarono nei porti del Regno negli anni 1905-1925, classificati secondo i paesi di provenienza, il sesso e l'età.

Paesi di provenienza	Gruppi di età													Totale
	Al di sotto di 1 anno	Da 1 a 4 anni compiuti	Da 5 a 9 anni compiuti	Da 10 a 15 anni compiuti	Da 16 a 20 anni compiuti	Da 21 a 25 anni compiuti	Da 26 a 35 anni compiuti	Da 36 a 45 anni compiuti	Da 46 a 55 anni compiuti	Da 56 a 65 anni compiuti	Da 66 anni in su	Età ignota		
Anno 1911.														
<i>Maschi</i>														
Stati Uniti	2 069	3 147	1 574	848	8 007	19 564	48 340	27 429	9 126	2 105	349	937	123 495	
Centro America	1	24	18	8	42	82	186	120	73	29	9	—	592	
Brasile	236	519	602	314	591	662	1 340	1 293	1 005	524	132	7	7 225	
Plata	694	1 303	1 120	647	3 231	5 815	13 821	8 855	5 238	2 097	413	246	43 480	
Totale . . .	3 000	4 993	3 314	1 817	11 871	26 123	63 687	37 697	15 442	4 755	903	1 190	174 792	
<i>Femmine</i>														
Stati Uniti	1 581	2 636	1 155	475	928	2 420	4 039	1 606	772	425	102	62	16 201	
Centro America	6	17	9	3	5	10	18	19	7	1	1	—	96	
Brasile	189	419	463	293	250	221	485	438	363	170	52	—	3 343	
Plata	502	1 018	831	379	447	886	1 749	1 050	666	362	100	13	8 003	
Totale . . .	2 278	4 090	2 458	1 150	1 630	3 537	6 291	3 113	1 808	958	255	75	27 643	
Anno 1912.														
<i>Maschi</i>														
Canada	5	20	12	16	85	196	468	309	110	31	2	29	1 283	
Stati Uniti	1 789	3 424	1 632	661	6 194	17 246	38 459	19 641	6 561	1 693	376	1 778	99 454	
Centro America	2	10	13	16	45	67	186	150	73	20	9	—	591	
Brasile	174	432	483	294	436	474	1 241	1 203	840	464	166	4	6 211	
Plata	652	1 366	1 007	543	2 409	4 244	11 456	7 681	4 334	1 707	369	95	35 863	
Totale . . .	2 622	5 252	3 147	1 530	9 169	22 227	51 810	28 984	11 918	3 915	922	1 906	143 402	
<i>Femmine</i>														
Canada	5	10	6	—	1	8	18	5	2	1	—	—	56	
Stati Uniti	1 702	2 953	1 311	418	860	2 325	4 134	1 495	796	426	101	251	16 772	
Centro America	8	16	18	10	8	12	20	20	5	5	4	—	126	
Brasile	182	386	357	229	209	205	425	347	292	131	51	6	2 820	
Plata	522	1 165	886	379	406	798	1 689	917	556	318	84	10	7 730	
Totale . . .	2 419	4 530	2 578	1 036	1 484	3 348	6 286	2 784	1 651	881	240	267	27 504	

Segue TAV. IV-a. — Emigrati italiani rimpatriati da paesi transoceanici, che sbarcarono nei porti del Regno negli anni 1905-1925, classificati secondo i paesi di provenienza, il sesso e l'età.

Paesi di provenienza	Gruppi di età												Totale
	Al di sotto di 1 anno	Da 1 a 4 anni compiuti	Da 5 a 9 anni compiuti	Da 10 a 15 anni compiuti	Da 16 a 20 anni compiuti	Da 21 a 25 anni compiuti	Da 26 a 35 anni compiuti	Da 36 a 45 anni compiuti	Da 46 a 55 anni compiuti	Da 56 a 65 anni compiuti	Da 66 anni in su	Età ignota	
Anno 1913.													
<i>Maschi</i>													
Canada	18	32	16	20	183	481	1 235	788	339	84	13	19	3 228
Stati Uniti	1 450	2 963	1 506	690	6 633	17 096	34 248	18 975	6 574	1 847	425	924	93 331
Centro America	8	20	12	7	49	92	200	183	71	23	4	52	721
Brasile	266	527	647	428	714	824	1 892	1 637	1 148	636	160	58	8 937
Plata	704	1 504	1 150	619	3 435	5 863	14 107	8 121	4 623	1 907	408	159	42 605
Totale	2 446	5 046	3 331	1 764	11 014	24 356	51 632	29 704	12 760	4 497	1 010	1 212	148 822 (1)
<i>Femmine</i>													
Canada	9	23	10	6	6	13	40	11	1	3	1	—	123
Stati Uniti	1 219	2 536	1 233	431	333	1 987	3 539	1 410	722	431	123	147	14 616
Centro America	3	22	19	10	5	7	17	14	8	3	1	3	112
Brasile	229	493	486	296	271	296	577	524	358	197	65	13	3 805
Plata	634	1 249	939	374	506	856	1 913	985	624	333	98	35	8 546
Totale	2 094	4 323	2 687	1 117	1 621	3 159	6 086	2 944	1 713	967	293	198	27 202 (1)
Anno 1914.													
<i>Maschi</i>													
Canada	28	52	28	37	629	862	1 976	1 268	490	114	58	337	5 879
Stati Uniti	1 996	3 652	1 910	771	9 251	19 749	42 803	26 664	9 301	2 254	732	4 051	123 134
Centro America	6	23	15	15	64	98	222	169	55	35	7	—	709
Brasile	247	501	544	392	917	1 125	2 134	1 661	1 110	579	158	11	9 379
Plata	743	1 531	1 140	616	3 417	5 925	12 513	7 845	4 404	1 652	355	126	40 287
Totale	3 020	5 759	3 637	1 831	14 278	27 759	59 648	37 607	15 360	4 634	1 310	4 525	179 368 (1)
<i>Femmine</i>													
Canada	18	45	18	3	16	28	58	22	15	2	2	18	245
Stati Uniti	1 608	3 081	1 465	443	1 052	2 374	3 977	1 652	732	483	137	304	17 358
Centro America	6	12	10	3	2	18	19	19	7	3	1	1	101
Brasile	198	411	443	292	253	313	597	425	312	183	58	1	3 486
Plata	563	1 229	793	339	459	970	1 897	892	537	341	92	34	8 146
Totale	2 393	4 778	2 729	1 030	1 782	3 703	6 548	3 010	1 653	1 012	290	358	29 336 (1)

(1) Si veda la nota (x) a pag. 821.

Segue TAV. IV-a. — Emigrati italiani rimpatriati da paesi transoceanici, che sbarcarono nei porti del Regno negli anni 1905-1925, classificati secondo i paesi di provenienza, il sesso e l'età.

Paesi di provenienza	Gruppi di età													Totale
	Al di sotto di 1 anno	Da 1 a 4 anni compiuti	Da 5 a 9 anni compiuti	Da 10 a 15 anni compiuti	Da 16 a 20 anni compiuti	Da 21 a 25 anni compiuti	Da 26 a 35 anni compiuti	Da 36 a 45 anni compiuti	Da 46 a 55 anni compiuti	Da 56 a 65 anni compiuti	Da 66 anni in su	Età ignota		
Anno 1915.														
<i>Maschi</i>														
Canada	14	23	14	5	289	676	702	306	96	29	8	34	2 196	
Stati Uniti	917	1 653	949	503	9 212	27 791	28 513	12 809	3 476	1 187	323	2 391	89 729	
Centro America	2	16	6	7	64	147	166	82	43	17	3	—	553	
Brasile	108	232	232	146	1 405	2 624	2 724	1 117	494	266	76	477	9 901	
Plata	478	1 065	715	467	5 198	11 077	14 527	6 863	3 200	1 811	250	300	45 451	
Totale	1 519	2 989	1 916	1 128	16 168	42 315	46 632	21 177	7 309	2 810	665	3 202	147 830 (1)	
<i>Femmine</i>														
Canada	25	30	11	5	5	19	34	13	5	3	—	3	153	
Stati Uniti	794	1 415	724	249	560	1 374	2 121	793	375	282	55	166	8 908	
Centro America	3	9	10	5	2	8	16	8	4	1	2	—	68	
Brasile	101	208	175	112	112	195	321	167	116	61	19	1	1 588	
Plata	399	910	623	242	342	733	1 384	584	339	220	77	18	5 871	
Totale	1 322	2 572	1 543	613	1 021	2 329	3 876	1 565	839	567	153	188	16 588 (1)	
Anno 1916.														
<i>Maschi</i>														
Canada	—	9	6	1	26	48	137	122	58	15	2	4	428	
Stati Uniti	107	387	246	133	873	1 359	4 618	3 907	2 311	660	114	85	14 800	
Centro America	—	5	1	—	5	5	23	9	3	1	—	—	52	
Brasile	29	69	81	51	196	204	526	242	242	126	30	2	1 798	
Argentina	137	469	454	236	1 176	1 446	6 079	2 691	1 560	821	163	89	15 321	
Uruguay	2	4	2	—	31	29	85	57	19	17	4	1	251	
Altri paesi del Sud America . .	2	2	3	1	73	175	261	57	9	4	3	1	591	
Altri paesi	—	—	—	—	8	2	8	3	2	—	—	1	24	
Totale	277	945	793	422	2 388	3 268	11 737	7 088	4 204	1 644	316	183	33 265	
<i>Femmine</i>														
Canada	1	6	5	—	1	4	9	5	1	1	1	1	35	
Stati Uniti	123	349	253	92	138	326	548	277	160	125	46	11	2 448	
Centro America	1	3	—	—	2	1	3	—	1	—	—	—	11	
Brasile	18	66	62	37	39	60	107	47	34	22	10	5	507	
Argentina	120	417	333	144	119	259	660	287	178	139	41	16	2 713	
Uruguay	1	5	4	2	1	2	13	4	3	2	2	—	39	
Altri paesi del Sud America . .	2	2	3	2	3	3	6	—	—	—	—	—	21	
Altri paesi	—	—	—	—	—	—	—	—	—	—	—	—	—	
Totale	266	848	660	277	303	655	1 346	620	377	289	100	33	5 774	

(1) Si veda la nota (1) a pag. 821.

Segue Tav. IV-a. — Emigrati italiani rimpatriati da paesi transoceanici, che sbarcarono nei porti del Regno negli anni 1905-1925, classificati secondo i paesi di provenienza, il sesso e l'età.

Paesi di provenienza	Gruppi di età													Totale
	Al di sotto di 1 anno	Da 1 a 4 anni compiuti	Da 5 a 9 anni compiuti	Da 10 a 15 anni compiuti	Da 16 a 20 anni compiuti	Da 21 a 25 anni compiuti	Da 26 a 35 anni compiuti	Da 36 a 45 anni compiuti	Da 46 a 55 anni compiuti	Da 56 a 65 anni compiuti	Da 66 anni in su	Età ignota		
Anno 1917.														
<i>Maschi</i>														
Canada	—	3	3	1	20	23	52	105	102	40	1	1	351	
Stati Uniti	25	148	91	39	397	892	2 149	2 327	1 503	330	69	24	7 994	
Centro America	1	—	1	—	15	11	14	15	6	3	—	—	66	
Brasile	4	6	4	9	193	121	229	234	20	22	6	—	848	
Argentina	16	86	75	62	563	534	1 813	2 208	453	241	71	15	6 137	
Uruguay	—	2	1	2	7	14	39	35	9	3	1	—	113	
Altri paesi del Sud America	—	2	1	—	14	9	20	11	6	—	1	—	64	
Altri paesi	—	—	—	—	2	4	6	—	—	—	—	1	13	
Totale	46	247	176	113	1 211	1 608	4 322	4 935	2 099	639	149	41	15 586	
<i>Femmine</i>														
Canada	1	6	2	—	—	3	3	3	—	—	—	—	18	
Stati Uniti	29	127	70	30	38	93	167	100	62	46	11	4	777	
Centro America	—	2	—	1	—	—	—	2	—	—	—	—	5	
Brasile	1	3	4	3	4	5	12	5	7	5	—	—	49	
Argentina	12	55	60	26	14	35	109	61	36	22	8	—	438	
Uruguay	—	2	1	1	1	—	2	—	2	—	—	—	9	
Altri paesi del Sud America	—	—	1	—	—	—	2	—	—	—	—	—	3	
Altri paesi	—	—	—	—	—	—	—	—	—	—	—	—	—	
Totale	43	195	138	61	57	136	295	171	107	73	19	4	1 299	
Anno 1918.														
<i>Maschi</i>														
Canada	1	4	—	—	4	19	77	159	185	67	6	—	522	
Stati Uniti	7	34	28	12	135	362	893	979	1 076	230	37	1	3 794	
Centro America	2	3	3	1	5	3	10	7	7	5	1	—	47	
Brasile	3	4	3	10	183	160	330	219	57	18	6	2	995	
Argentina	10	50	73	36	215	205	613	751	389	229	64	2	2 637	
Uruguay	3	1	7	2	15	12	32	40	20	5	7	2	146	
Altri paesi del Sud America	—	1	2	3	13	8	21	13	6	6	—	—	73	
Altri paesi	—	—	—	—	—	1	1	1	—	—	—	—	3	
Totale	26	97	116	64	570	770	1 977	2 169	1 740	560	121	7	8 217	
<i>Femmine</i>														
Canada	1	1	3	1	—	—	3	—	1	—	—	—	10	
Stati Uniti	9	28	24	9	15	39	40	42	37	15	5	—	263	
Centro America	—	2	4	—	—	1	4	—	—	—	—	—	11	
Brasile	2	6	10	7	3	5	17	12	5	6	1	—	74	
Argentina	11	45	59	25	12	36	85	63	46	26	9	—	417	
Uruguay	1	3	5	2	1	1	7	3	2	2	—	—	27	
Altri paesi del Sud America	1	1	—	—	—	—	1	3	—	—	—	—	6	
Altri paesi	—	—	—	—	—	—	—	—	—	—	—	—	—	
Totale	25	86	105	44	31	82	157	123	91	49	15	—	808	

Segue TAV. IV-a. — Emigrati italiani rimpatriati da paesi transoceanici, che sbarcarono nei porti del Regno negli anni 1905-1925, classificati secondo i paesi di provenienza, il sesso e l'età.

Paesi di provenienza	Gruppi di età												Totale
	Al di sotto di 1 anno	Da 1 a 4 anni compiuti	Da 5 a 9 anni compiuti	Da 10 a 15 anni compiuti	Da 16 a 20 anni compiuti	Da 21 a 25 anni compiuti	Da 26 a 35 anni compiuti	Da 36 a 45 anni compiuti	Da 46 a 55 anni compiuti	Da 56 a 65 anni compiuti	Da 66 anni in su	Età ignota	
Anno 1919.													
<i>Maschi</i>													
Canada	18	67	51	7	43	197	781	767	431	125	12	17	2 516
Stati Uniti	591	2 221	1 563	507	822	3 865	18 642	21 643	13 476	3 212	552	311	67 405
Centro America	—	—	3	2	4	—	6	4	14	5	2	—	40
Brasile	10	69	108	60	81	63	220	224	331	182	68	6	1 422
Argentina	41	259	324	203	178	194	703	841	1 514	792	187	12	5 248
Uruguay	—	7	11	7	7	7	27	35	45	33	13	—	192
Altri paesi del Sud America . .	2	19	13	8	7	8	32	31	39	15	4	—	178
Altri paesi	—	—	—	1	1	6	3	4	—	—	—	—	15
Totale	662	2 642	2 073	795	1 143	4 340	20 414	23 549	15 850	4 364	838	346	77 016
<i>Femmine</i>													
Canada	16	63	37	15	9	18	56	29	18	8	—	1	270
Stati Uniti	464	1 787	1 291	378	251	720	2 108	1 238	693	402	133	40	9 505
Centro America	—	1	5	1	3	—	2	6	2	3	—	—	23
Brasile	12	66	103	48	33	48	144	97	84	52	21	—	708
Argentina	51	221	306	168	77	133	416	345	226	156	45	5	2 149
Uruguay	5	4	15	2	5	7	13	16	10	6	4	1	88
Altri paesi del Sud America . .	5	9	13	4	1	1	22	11	6	1	1	—	74
Altri paesi	—	—	—	—	—	—	—	—	—	—	—	—	—
Totale	553	2 151	1 770	616	379	927	2 761	1 742	1 039	628	204	47	12 817
Anno 1920.													
<i>Maschi</i>													
Canada	11	42	34	4	9	94	405	223	120	27	20	12	1 001
Stati Uniti	492	2 191	1 863	522	628	3 701	15 569	10 546	4 838	1 869	500	345	43 064
Centro America	1	5	3	2	3	3	18	15	8	7	3	—	68
Brasile	34	154	229	151	139	224	608	597	561	334	126	6	3 163
Argentina	129	702	942	489	351	749	3 328	3 278	1 773	1 142	322	42	13 247
Uruguay	9	22	30	10	13	31	117	96	68	44	17	1	458
Altri paesi del Sud America . .	6	11	18	14	10	13	59	47	34	11	14	—	237
Altri paesi	—	—	—	—	8	5	25	5	4	—	—	12	59
Totale	682	3 127	3 119	1 192	1 161	4 820	20 129	14 807	7 406	3 434	1 002	418	61 297
<i>Femmine</i>													
Canada	9	37	21	8	2	8	41	22	10	7	—	1	166
Stati Uniti	449	1 917	1 590	427	330	766	2 405	1 241	610	379	136	93	10 343
Centro America	—	2	4	—	1	2	3	4	1	1	1	—	19
Brasile	56	161	186	148	90	79	242	217	158	120	44	—	1 501
Argentina	146	580	865	471	191	230	941	720	383	263	105	11	4 906
Uruguay	7	23	23	10	6	10	34	23	16	15	5	—	172
Altri paesi del Sud America . .	3	13	15	11	5	4	21	7	12	2	—	—	93
Altri paesi	—	—	—	—	—	—	—	1	—	—	—	—	1
Totale	670	2 733	2 704	1 075	625	1 099	3 687	2 235	1 190	787	291	105	17 201

Segue Tav. IV-a. — Emigrati italiani rimpatriati da paesi transoceanici, che sbarcarono nei porti del Regno negli anni 1905-1925, classificati secondo i paesi di provenienza, il sesso e l'età.

Paesi di provenienza	Gruppi di età											Totale	
	Al di sotto di 1 anno	Da 1 a 4 anni compiuti	Da 5 a 9 anni compiuti	Da 10 a 15 anni compiuti	Da 16 a 20 anni compiuti	Da 21 a 25 anni compiuti	Da 26 a 35 anni compiuti	Da 36 a 45 anni compiuti	Da 46 a 55 anni compiuti	Da 56 a 65 anni compiuti	Da 66 anni in su		Età ignota
Anno 1921.													
<i>Maschi</i>													
Canada	28	91	84	25	40	157	772	539	193	95	25	10	2 059
Stati Uniti	843	3 124	2 684	845	1 075	3 912	20 021	15 177	6 982	2 619	658	162	58 102
Centro America	—	1	3	2	4	3	9	11	11	1	—	—	45
Brasile	42	152	208	98	93	191	545	436	421	263	122	8	2 579
Argentina	113	460	590	317	232	523	2 713	2 479	1 409	876	245	9	9 966
Uruguay	3	17	26	5	11	29	98	85	63	38	8	—	383
Altri paesi del Sud America	1	6	18	5	9	17	34	45	31	12	5	—	183
Altri paesi	—	—	—	2	1	4	5	3	—	—	—	1	16
Totale	1 030	3 851	3 613	1 299	1 465	4 836	24 197	18 775	9 110	3 904	1 063	190	73 333
<i>Femmine</i>													
Canada	25	95	72	19	9	19	87	47	24	13	6	2	418
Stati Uniti	774	2 881	2 379	694	478	1 075	3 247	1 806	872	519	231	58	15 014
Centro America	1	1	—	3	—	1	3	2	1	—	—	—	12
Brasile	50	152	101	117	80	105	238	156	133	108	39	5	1 349
Argentina	93	415	561	304	150	202	718	526	293	226	93	1	3 587
Uruguay	2	20	15	5	9	10	27	23	14	11	1	—	137
Altri paesi del Sud America	5	8	13	4	5	7	10	4	6	—	4	—	66
Altri paesi	—	—	—	—	—	—	—	—	—	—	—	—	—
Totale	950	3 572	3 201	1 146	731	1 419	4 330	2 564	1 353	877	374	66	20 583
Anno 1922.													
<i>Maschi</i>													
Canada	4	21	14	3	8	37	161	119	45	15	6	1	434
Stati Uniti	523	1 581	1 540	571	732	1 876	9 433	6 972	3 022	1 317	400	29	27 996
Centro America	2	2	2	—	3	3	17	7	5	2	3	—	46
Brasile	44	143	219	112	134	253	560	475	381	259	103	—	2 683
Argentina	95	337	544	270	303	593	2 533	2 593	1 515	929	239	24	9 975
Uruguay	3	8	19	7	13	20	76	68	44	30	9	1	298
Altri paesi del Sud America	4	8	6	7	12	4	17	20	15	10	7	—	110
Altri paesi	—	—	—	—	2	—	4	5	—	—	2	—	13
Totale	675	2 100	2 344	970	1 207	2 786	12 801	10 259	5 027	2 562	769	55	41 555
<i>Femmine</i>													
Canada	3	25	18	5	2	8	26	7	6	1	—	—	101
Stati Uniti	454	1 444	1 326	452	330	663	1 922	1 116	549	427	194	13	8 890
Centro America	—	2	5	—	—	—	2	1	—	1	—	—	11
Brasile	38	105	197	119	87	95	218	177	115	69	37	—	1 257
Argentina	77	351	508	262	124	216	630	508	279	169	59	7	3 190
Uruguay	1	8	17	7	2	3	19	13	8	10	2	—	90
Altri paesi del Sud America	1	3	17	5	1	3	9	3	5	2	—	—	49
Altri paesi	—	—	—	—	1	—	—	—	1	—	—	—	2
Totale	574	1 938	2 088	850	547	988	2 826	1 825	963	679	292	20	13 590

Segue Tav. IV-a. — Emigrati italiani rimpatriati da paesi transoceanici, che sbarcarono nei porti del Regno negli anni 1905-1925, classificati secondo i paesi di provenienza, il sesso e l'età.

Paesi di provenienza	Gruppi di età											Totale	
	Al di sotto di 1 anno	Da 1 a 4 anni compiuti	Da 5 a 9 anni compiuti	Da 10 a 15 anni compiuti	Da 16 a 20 anni compiuti	Da 21 a 25 anni compiuti	Da 26 a 35 anni compiuti	Da 36 a 45 anni compiuti	Da 46 a 55 anni compiuti	Da 56 a 65 anni compiuti	Da 66 anni in su		Età ignota
Anno 1923.													
<i>Maschi</i>													
Canada	1	12	13	4	4	13	71	54	9	6	4	—	191
Stati Uniti	210	779	756	278	468	1322	7293	5095	2221	866	309	183	19780
Centro America	—	3	2	—	2	7	10	2	2	1	—	—	35
Brasile	26	105	134	93	129	256	605	410	340	220	92	2	2412
Argentina	46	258	299	189	329	785	2504	2154	1342	759	243	4	8912
Uruguay	2	6	15	10	16	23	98	89	50	29	21	4	363
Altri paesi del Sud America	2	7	8	5	8	10	26	18	18	8	2	—	112
Australia	1	5	15	4	12	60	92	71	26	5	—	16	307
Altri paesi	—	2	2	4	5	11	24	7	7	3	2	—	67
Totale	288	1177	1244	587	973	2487	10719	7908	4015	1898	674	209	32179
<i>Femmine</i>													
Canada	3	17	17	7	3	5	14	10	1	1	2	1	81
Stati Uniti	168	724	667	232	180	351	929	588	322	226	126	66	4579
Centro America	—	3	5	3	1	3	3	—	—	1	—	—	19
Brasile	21	98	99	86	53	75	150	130	93	76	45	—	926
Argentina	50	227	286	172	91	171	451	341	226	159	65	1	2240
Uruguay	—	13	10	10	6	5	18	19	5	5	6	—	97
Altri paesi del Sud America	—	9	8	5	—	6	10	2	2	2	1	—	45
Australia	1	4	7	4	—	5	13	3	3	—	1	5	46
Altri paesi	1	4	2	2	—	2	7	3	5	2	—	—	23
Totale	244	1099	1101	521	334	623	1595	1096	657	472	246	73	8061
Anno 1924.													
<i>Maschi</i>													
Canada	2	17	8	5	15	66	130	118	28	6	2	—	391
Stati Uniti	266	981	901	384	677	2586	12706	9253	3833	1319	419	76	33401
Centro America	—	2	2	2	4	8	16	4	9	4	1	—	52
Brasile	37	179	167	139	166	340	804	519	418	298	138	1	3206
Argentina	76	278	285	209	593	1531	4165	2982	1724	836	269	6	12954
Uruguay	4	8	10	6	15	58	155	105	51	43	25	—	480
Altri paesi del Sud America	2	6	8	8	13	18	35	23	22	14	4	—	153
Australia	2	5	1	2	7	15	120	86	35	10	3	—	286
Altri paesi	—	1	1	1	3	14	27	13	4	3	1	—	68
Totale	389	1477	1383	756	1493	4636	18158	13103	6124	2533	862	83	50997
<i>Femmine</i>													
Canada	4	16	13	3	3	8	14	5	2	1	1	—	70
Stati Uniti	249	907	858	278	260	477	1523	997	460	290	135	3	6437
Centro America	1	1	—	—	—	2	2	1	1	1	1	—	10
Brasile	44	175	170	101	83	137	259	161	148	93	39	—	1410
Argentina	75	253	262	192	139	272	587	422	228	188	78	1	2697
Uruguay	4	12	10	5	8	7	25	18	15	6	2	1	113
Altri paesi del Sud America	1	5	8	5	2	3	10	5	5	3	4	—	51
Australia	—	2	3	4	3	2	7	8	4	3	—	—	36
Altri paesi	—	—	1	—	1	—	3	3	2	—	1	—	11
Totale	378	1371	1325	588	499	908	2430	1620	865	585	261	5	10835

Segue Tav. IV-a. — Emigrati italiani rimpatriati da paesi transoceanici, che sbarcarono nei porti del Regno negli anni 1905-1925, classificati secondo i paesi di provenienza, il sesso e l'età.

Paesi di provenienza	Gruppi di età													Totale
	Al di sotto di 1 anno	Da 1 a 4 anni compiuti	Da 5 a 9 anni compiuti	Da 10 a 15 anni compiuti	Da 16 a 20 anni compiuti	Da 21 a 25 anni compiuti	Da 26 a 35 anni compiuti	Da 36 a 45 anni compiuti	Da 46 a 55 anni compiuti	Da 56 a 65 anni compiuti	Da 66 anni in su	Età ignota		
Anno 1925.														
<i>Maschi</i>														
Canada	9	23	19	9	4	19	89	90	27	8	—	—	297	
Stati Uniti	271	1027	1006	405	526	1821	8712	7133	3211	1098	351	639	26200	
Centro America	3	3	8	7	3	7	23	17	10	4	—	—	85	
Brasile	49	189	146	129	160	328	770	536	452	290	127	1	3177	
Argentina	102	360	292	219	715	2109	5774	3625	2166	1060	324	8	16754	
Uruguay	3	10	10	12	19	69	184	113	70	40	19	—	549	
Altri paesi del Sud America	3	9	6	9	18	31	76	45	32	14	3	—	246	
Australia	2	6	3	8	14	50	203	189	70	26	8	—	579	
Altri paesi	2	1	1	1	3	6	26	16	4	1	—	—	61	
Totale	444	1628	1491	799	1462	4440	15857	11764	6042	2541	832	648	47948	
<i>Femmine</i>														
Canada	2	20	6	4	—	7	22	12	2	2	—	—	77	
Stati Uniti	214	887	794	395	338	803	1926	1368	668	318	135	43	7889	
Centro America	—	7	6	4	1	7	7	4	2	—	2	—	40	
Brasile	42	153	155	136	83	115	248	189	156	108	37	1	1423	
Argentina	103	336	314	202	165	340	776	461	309	217	93	2	3318	
Uruguay	1	19	8	8	5	14	31	23	10	12	4	—	135	
Altri paesi del Sud America	1	7	8	6	7	8	15	5	5	2	2	—	66	
Australia	—	6	5	3	8	30	15	10	6	—	—	—	88	
Altri paesi	—	—	1	—	—	1	5	—	—	—	—	—	7	
Totale	363	1435	1297	760	602	1303	3060	2077	1162	665	273	46	13043	

TAV. IV-b. — Emigrati italiani rimpatriati da paesi transoceanici, che sbarcarono nei porti del Regno negli anni 1905-1925, classificati secondo le regioni di destinazione, il sesso e l'età.

Anno 1905.

Regioni di destinazione	Gruppi di età									Totale
	Al di sotto di 1 anno	Da 1 a 15 anni compiuti	Da 16 a 25 anni compiuti	Da 26 a 35 anni compiuti	Da 36 a 45 anni compiuti	Da 46 a 55 anni compiuti	Da 56 a 65 anni compiuti	Da 66 anni in su	Età ignota	
<i>Maschi</i>										
Piemonte	83	383	694	1 289	850	444	208	39	5	3 995
Liguria	59	239	421	682	482	277	122	28	5	2 315
Lombardia	83	488	443	944	665	347	178	53	5	3 206
Veneto	135	680	406	575	512	273	156	51	1	2 789
Emilia	60	279	237	346	271	154	71	25	4	1 447
Toscana	66	348	354	591	407	177	87	20	6	2 056
Marche	45	212	477	736	522	238	105	10	5	2 350
Umbria	26	106	93	103	69	38	25	7	—	467
Lazio	34	144	390	543	295	93	28	3	2	1 532
Abruzzi e Molise	112	392	1 556	2 415	1 417	645	170	31	13	6 751
Campania	443	1 238	3 708	6 090	3 823	1 469	422	90	115	17 398
Puglie	50	144	373	643	384	138	39	5	3	1 779
Basilicata	45	190	392	798	512	213	93	16	4	2 263
Calabria	144	492	1 733	3 258	2 094	995	283	47	24	9 070
Sicilia	168	542	1 352	2 384	1 533	590	205	36	31	6 841
Sardegna	—	13	15	16	12	11	3	1	1	72
Totale	1 553	5 890	12 644	21 413	13 848	6 102	2 195	462	224	64 331
Senza indicazione della regione di destinazione	431	1 633	4 712	8 487	4 535	1 410	389	90	5 785	27 472
Totale generale	1 984	7 523	17 356	29 900	18 383	7 512	2 584	552	6 009	91 803
<i>Femmine</i>										
Piemonte	57	329	181	272	159	82	45	15	3	1 143
Liguria	40	213	115	172	90	53	29	6	1	719
Lombardia	62	393	190	217	147	104	54	19	8	1 194
Veneto	134	542	193	258	155	111	83	28	2	1 506
Emilia	54	220	104	132	92	47	20	9	—	678
Toscana	68	365	110	169	120	59	16	10	3	920
Marche	39	176	55	97	68	40	21	7	3	506
Umbria	25	68	43	37	26	21	4	3	—	227
Lazio	27	91	51	59	38	17	6	1	—	290
Abruzzi e Molise	80	265	121	203	115	74	27	13	5	903
Campania	300	835	542	718	320	221	111	28	25	3 100
Puglie	24	97	39	89	34	13	12	—	—	308
Basilicata	28	127	65	91	54	38	16	7	3	429
Calabria	101	319	182	245	135	90	54	10	8	1 144
Sicilia	102	345	222	302	157	91	48	11	14	1 292
Sardegna	2	18	5	5	6	2	1	—	—	39
Totale	1 143	4 403	2 218	3 066	1 716	1 063	547	167	75	14 398
Senza indicazione della regione di destinazione	320	1 080	604	883	396	194	89	19	654	4 239
Totale generale	1 463	5 483	2 822	3 949	2 112	1 257	636	186	729	18 637

Segue TAV. IV-b. — Emigrati italiani rimpatriati da paesi transoceanici, che sbarcarono nei porti del Regno negli anni 1905-1925, classificati secondo le regioni di destinazione, il sesso e l'età.

Anno 1906.

Regioni di destinazione	Gruppi di età									Totale
	Al di sotto di 1 anno	Da 1 a 15 anni compiuti	Da 16 a 25 anni compiuti	Da 26 a 35 anni compiuti	Da 36 a 45 anni compiuti	Da 46 a 55 anni compiuti	Da 56 a 65 anni compiuti	Da 66 anni in su	Età ignota	
<i>Maschi</i>										
Piemonte	89	520	911	1 730	1 142	628	257	68	34	5 379
Liguria	41	271	385	643	459	308	155	43	42	2 347
Lombardia	112	616	658	1 136	887	581	221	61	31	4 253
Veneto	120	651	355	554	514	300	171	58	3	2 726
Emilia	58	257	220	344	283	145	60	13	6	1 386
Toscana	61	291	303	539	417	218	99	20	7	1 955
Marche	49	217	655	921	575	308	110	22	20	2 877
Umbria	25	73	123	165	123	41	10	7	7	574
Lazio	44	152	689	1 151	621	163	29	4	47	2 900
Abruzzi e Molise	115	363	2 005	3 078	1 731	709	190	43	103	8 337
Campania	368	1 111	3 982	6 637	3 634	1 334	422	92	374	17 954
Puglie	40	163	578	941	575	179	48	11	22	2 557
Basilicata	46	184	516	951	577	270	89	16	39	2 688
Calabria	132	491	2 380	4 222	2 579	972	326	60	132	11 294
Sicilia	269	775	2 163	4 456	2 582	942	247	42	271	11 747
Sardegna	8	30	14	20	25	10	3	2	1	113
Totale	1 577	6 165	15 937	27 488	16 724	7 058	2 437	562	1 139	79 087
Senza indicazione della regione di destinazione	664	1 910	6 116	12 348	6 505	1 833	528	114	15 702	45 720
Totale generale	2 241	8 075	22 053	39 836	23 229	8 891	2 965	676	16 841	124 807
<i>Femmine</i>										
Piemonte	64	463	242	331	181	121	49	10	14	1 475
Liguria	47	184	100	148	91	52	30	6	10	668
Lombardia	90	477	206	277	208	125	54	26	13	1 476
Veneto	105	539	205	236	188	101	82	25	3	1 484
Emilia	36	188	85	129	76	33	19	3	3	572
Toscana	50	235	110	121	102	51	28	10	5	712
Marche	45	155	66	113	69	43	24	10	4	534
Umbria	15	66	25	34	24	14	11	4	1	194
Lazio	25	140	59	64	50	34	14	2	—	388
Abruzzi e Molise	100	253	159	211	117	64	29	13	8	954
Campania	276	788	494	688	364	200	109	35	44	2 998
Puglie	31	106	45	82	40	19	16	4	2	345
Basilicata	30	139	77	102	39	40	23	4	—	454
Calabria	92	322	191	254	127	88	60	8	3	1 145
Sicilia	203	525	385	438	192	109	61	18	28	1 959
Sardegna	3	22	6	10	8	2	1	1	—	53
Totale	1 212	4 602	2 455	3 238	1 876	1 101	610	179	138	15 411
Senza indicazione della regione di destinazione	411	1 328	652	1 053	469	231	111	33	1 260	5 548
Totale generale	1 623	5 930	3 107	4 291	2 345	1 332	721	212	1 398	20 959

Segue TAV. IV-b. — Emigrati italiani rimpatriati da paesi transoceanici, che sbarcarono nei porti del Regno negli anni 1905-1925, classificati secondo le regioni di destinazione, il sesso e l'età.

Anno 1907.

Regioni di destinazione	Gruppi di età									Totale
	Al di sotto di 1 anno	Da 1 a 15 anni compiuti	Da 16 a 25 anni compiuti	Da 26 a 35 anni compiuti	Da 36 a 45 anni compiuti	Da 46 a 55 anni compiuti	Da 56 a 65 anni compiuti	Da 66 anni in su	Età ignota	
<i>Maschi</i>										
Piemonte	106	445	1 239	1 998	1 064	586	214	65	24	5 741
Liguria	36	273	539	818	525	325	126	30	36	2 708
Lombardia	102	507	882	1 468	966	477	195	53	19	4 669
Veneto	116	600	438	600	514	310	187	41	9	2 815
Emilia	62	319	342	493	332	175	79	22	13	1 837
Toscana	63	282	371	631	407	208	73	30	17	2 082
Marche	70	270	1 157	1 399	894	437	149	27	27	4 430
Umbria	48	134	233	308	195	87	33	9	4	1 051
Lazio	59	190	1 099	1 499	838	277	42	17	30	4 051
Abruzzi e Molise	158	491	2 533	3 668	2 221	854	236	30	165	10 356
Campania	446	1 329	5 350	8 104	4 433	1 830	509	104	384	22 489
Puglia	75	247	980	1 761	1 010	293	71	7	58	4 502
Basilicata	69	196	668	1 250	689	296	135	28	44	3 375
Calabrie	210	664	3 276	5 341	3 272	1 334	360	62	151	14 670
Sicilia	369	854	3 468	7 040	4 178	1 510	309	41	208	17 977
Sardegna	2	9	39	82	56	16	8	—	1	213
Totale	1 991	6 810	22 614	36 460	21 594	9 015	2 726	566	1 190	102 966
Senza indicazione della regione di destinazione	1 334	3 979	15 397	29 901	15 783	4 737	1 203	212	29 727	102 273
Totale generale	3 325	10 789	38 011	66 361	37 377	13 752	3 929	778	30 917	205 239
<i>Femmine</i>										
Piemonte	86	423	250	302	172	80	52	13	8	1 386
Liguria	45	204	132	170	92	58	22	7	5	735
Lombardia	83	414	219	281	176	108	37	25	7	1 350
Veneto	101	552	204	219	191	110	67	26	5	1 475
Emilia	55	267	111	141	92	55	25	5	5	756
Toscana	45	263	105	144	92	51	21	9	7	737
Marche	61	218	102	157	79	44	29	11	4	705
Umbria	39	108	66	52	47	36	23	6	—	377
Lazio	44	155	79	81	61	29	16	4	4	473
Abruzzi e Molise	126	333	216	236	110	81	34	8	12	1 150
Campania	348	951	600	767	329	190	116	29	41	3 371
Puglia	50	149	88	119	52	37	11	2	2	510
Basilicata	51	157	100	120	62	51	27	7	6	581
Calabrie	143	393	251	346	192	92	58	15	9	1 499
Sicilia	259	602	582	582	255	130	56	13	35	2 514
Sardegna	—	5	4	9	4	1	—	—	—	23
Totale	1 536	5 194	3 109	3 726	2 006	1 153	594	180	150	17 648
Senza indicazione della regione di destinazione	896	2 604	1 520	2 204	990	494	225	60	1 914	10 907
Totale generale	2 432	7 798	4 629	5 930	2 996	1 647	819	240	2 064	28 555

Segue TAV. IV-b. — Emigrati italiani rimpatriati da paesi transoceanici, che sbarcarono nei porti del Regno negli anni 1905-1925, classificati secondo le regioni di destinazione, il sesso e l'età.

Anno 1908.

Regioni di destinazione	Gruppi di età									Totale
	Al di sotto di 1 anno	Da 1 a 15 anni compresi	Da 16 a 25 anni compresi	Da 26 a 35 anni compresi	Da 36 a 45 anni compresi	Da 46 a 55 anni compresi	Da 56 a 65 anni compresi	Da 66 anni in su	Età ignota	
<i>Maschi</i>										
Piemonte	149	733	1774	2700	1613	750	289	65	26	8 099
Liguria	163	632	1393	2506	1385	536	225	56	87	6 983
Lombardia	139	581	1383	2203	1395	571	213	68	25	6 578
Veneto	117	466	734	1 149	756	314	141	50	14	3 741
Emilia	88	280	561	893	435	248	97	21	14	2 577
Toscana	79	367	738	1 119	660	322	115	28	11	3 439
Marche	73	329	1562	1987	1 167	478	155	22	13	5 786
Umbria	29	74	426	629	307	102	32	7	5	1 611
Lazio	67	222	1919	2 103	1 196	345	85	18	23	5 978
Abruzzi e Molise	263	872	5 178	6 857	3 840	1 457	364	67	116	19 014
Campania	1 314	4 061	13 455	19 792	10 026	3 775	1 032	194	499	54 148
Puglie	121	433	2 250	3 158	1 683	562	139	22	48	8 416
Basilicata	102	381	1 224	1 894	1 041	398	144	34	16	5 234
Calabria	348	1 197	4 927	7 242	4 159	1 627	453	94	53	20 100
Sicilia	1 095	2 978	8 576	13 715	7 260	2 695	691	102	392	37 504
Sardegna	3	20	75	201	115	33	3	1	3	454
Totale	4 150	13 626	46 175	68 088	37 038	14 213	4 178	849	1 345	189 662
Senza indicazione della regione di destinazione	930	2 378	9 393	13 342	6 876	2 438	659	130	5 834	41 980
Totale generale	5 080	16 004	55 568	81 430	43 914	16 651	4 837	979	7 179	231 642
<i>Femmine</i>										
Piemonte	109	555	368	459	211	149	58	19	4	1 932
Liguria	136	485	330	510	235	88	44	17	17	1 862
Lombardia	112	452	331	355	227	94	59	20	1	1 651
Veneto	87	441	204	284	174	84	52	16	3	1 345
Emilia	54	228	158	213	112	54	28	12	3	862
Toscana	70	268	160	232	132	57	25	6	4	954
Marche	67	250	137	213	113	66	24	10	5	885
Umbria	21	65	61	77	36	15	9	6	—	290
Lazio	44	108	119	152	64	37	11	2	1	538
Abruzzi e Molise	191	510	412	506	211	113	47	9	5	2 004
Campania	1 043	2 850	1 988	2 661	1 112	509	228	86	71	10 548
Puglie	90	282	199	285	119	46	23	6	5	1 055
Basilicata	87	262	160	237	92	64	21	8	6	937
Calabria	232	676	458	655	327	170	77	11	5	2 611
Sicilia	751	1 828	1 732	1 935	773	373	175	38	55	7 660
Sardegna	2	11	4	7	10	5	—	1	—	40
Totale	3 096	9 271	6 821	8 781	3 948	1 924	881	267	185	35 174
Senza indicazione della regione di destinazione	1 239	3 402	2 678	3 312	1 389	593	297	82	841	13 833
Totale generale	4 335	12 673	9 499	12 093	5 337	2 517	1 178	349	1 026	49 007

Segue Tav. IV-b. — Emigrati italiani rimpatriati da paesi transoceanici, che sbarcarono nei porti del Regno negli anni 1905-1925, classificati secondo le regioni di destinazione, il sesso e l'età.

Anno 1909.

Regioni di destinazione	Gruppi di età											Età ignota	Totale	
	Al di sotto di 1 anno	Da 1 a 4 anni compiuti	Da 5 a 9 anni compiuti	Da 10 a 15 anni compiuti	Da 16 a 20 anni compiuti	Da 21 a 25 anni compiuti	Da 26 a 35 anni compiuti	Da 36 a 45 anni compiuti	Da 46 a 55 anni compiuti	Da 56 a 65 anni compiuti	Da 66 anni in su			
<i>Maschi</i>														
Piemonte	114	256	210	113	541	1 028	2 248	1 257	653	261	77	24	6 782	
Liguria	99	155	147	77	276	490	1 268	804	382	178	60	47	3 992	
Lombardia	92	184	168	99	318	634	1 518	952	478	187	71	16	4 717	
Veneto	105	232	249	118	212	299	673	537	317	146	58	14	2 960	
Emilia	64	119	122	55	119	237	492	330	160	88	15	5	1 806	
Toscana	78	147	104	66	178	262	540	394	195	97	21	9	2 091	
Marche	94	138	105	77	412	834	1 281	701	410	157	37	8	4 254	
Umbria	29	39	35	19	54	88	177	106	68	21	4	—	640	
Lazio	57	63	68	39	179	368	716	359	149	49	6	5	2 058	
Abruzzi e Molise	142	206	156	72	648	1 298	2 655	1 524	755	276	31	16	7 779	
Campania	464	645	470	249	1 553	3 080	6 217	3 463	1 491	543	100	114	18 389	
Puglie	51	89	59	48	225	514	1 157	647	275	61	12	9	3 147	
Basilicata	51	93	83	30	189	430	913	510	258	98	22	4	2 681	
Calabria	171	243	221	178	812	1 759	3 420	2 199	1 116	363	69	19	10 570	
Sicilia	284	433	313	170	952	2 164	5 035	2 945	1 277	354	66	21	14 014	
Sardegna	4	16	13	5	18	42	143	91	42	9	2	1	386	
Totale	1 899	3 058	2 523	1 415	6 686	13 536	28 453	16 819	8 026	2 888	651	312	86 266	
Senza indicazione della regione di destinazione	284	468	402	280	1 198	2 561	5 274	3 124	1 451	465	94	536	16 137	
Totale generale	2 183	3 526	2 925	1 695	7 884	16 097	33 727	19 943	9 477	3 353	745	848	102 403	
<i>Femmine</i>														
Piemonte	113	198	174	86	30	175	349	193	89	65	16	5	1 543	
Liguria	93	141	109	48	75	150	274	142	63	41	16	10	1 162	
Lombardia	77	181	165	74	85	144	236	162	102	49	16	6	1 297	
Veneto	99	224	192	111	99	100	223	183	96	64	28	4	1 423	
Emilia	57	90	66	40	61	93	139	93	45	20	11	—	715	
Toscana	62	117	98	50	48	70	157	97	65	27	9	2	802	
Marche	82	126	73	44	53	97	170	87	54	50	3	1	840	
Umbria	11	33	28	13	10	19	34	23	21	10	2	—	204	
Lazio	28	72	53	34	36	42	59	58	40	19	4	3	448	
Abruzzi e Molise	99	199	116	48	77	120	233	137	77	39	10	4	1 159	
Campania	339	546	378	153	263	462	858	454	249	147	34	24	3 907	
Puglie	27	56	52	23	25	52	86	51	38	16	7	1	434	
Basilicata	46	73	55	29	25	61	114	57	38	31	5	—	534	
Calabria	111	206	141	51	84	157	285	173	100	58	14	6	1 386	
Sicilia	246	332	220	97	179	374	659	260	170	92	22	7	2 658	
Sardegna	4	5	9	5	5	4	11	6	3	—	—	—	52	
Totale	1 494	2 599	1 929	906	1 205	2 120	3 887	2 176	1 250	728	197	73	18 564	
Senza indicazione della regione di destinazione	262	431	300	143	186	384	707	353	189	99	35	108	3 197	
Totale generale	1 756	3 030	2 229	1 049	1 391	2 504	4 594	2 529	1 439	827	232	181	21 761	

Segue TAV. IV-b. — Emigrati italiani rimpatriati da paesi transoceanici, che sbarcarono nei porti del Regno negli anni 1905-1925, classificati secondo le regioni di destinazione, il sesso e l'età.

Anno 1910.

Regioni di destinazione	Gruppi di età												Totale
	Al di sotto di 1 anno	Da 1 a 4 anni compiuti	Da 5 a 9 anni compiuti	Da 10 a 15 anni compiuti	Da 16 a 20 anni compiuti	Da 21 a 25 anni compiuti	Da 26 a 35 anni compiuti	Da 36 a 45 anni compiuti	Da 46 a 55 anni compiuti	Da 56 a 65 anni compiuti	Da 66 anni in su	Età ignota	
<i>Maschi</i>													
Piemonte	143	311	212	116	567	1 125	2 468	1 324	624	246	62	13	7 211
Liguria	64	150	122	67	272	545	1 295	926	403	206	48	28	4 126
Lombardia	104	211	173	100	344	692	1 660	996	444	174	56	10	4 964
Veneto	88	195	194	109	233	345	824	618	292	151	57	1	3 107
Emilia	63	104	95	41	128	283	630	384	164	74	15	1	1 982
Toscana	54	131	125	44	201	335	799	526	251	100	23	4	2 593
Marche	68	133	75	59	332	753	1 233	669	359	130	21	4	3 886
Umbria	18	44	32	19	82	156	327	163	62	20	6	2	931
Lazio	36	59	55	29	277	783	1 487	786	284	73	10	9	3 888
Abruzzi e Molise	131	256	145	85	814	1 850	3 786	2 070	921	286	52	30	10 426
Campania	497	782	510	277	1 948	4 335	9 574	5 212	2 239	671	108	75	26 228
Puglie	94	130	70	36	411	1 061	2 403	1 437	502	126	15	11	6 296
Basilicata	54	110	61	37	245	572	1 287	784	307	104	16	7	3 584
Calabrie	161	302	208	144	1 089	2 164	4 342	2 653	1 194	361	61	30	12 709
Sicilia	411	676	426	201	1 442	3 268	8 176	4 674	1 846	483	78	39	21 720
Sardegna	3	16	4	13	44	81	263	182	79	15	3	1	704
Totale	1 989	3 610	2 507	1 377	8 429	18 348	40 604	23 404	9 971	3 220	681	265	114 355.
Senza indicazione della regione di destinazione	188	332	220	128	797	1 792	3 787	2 072	907	304	46	194	10 767
Totale generale	2 177	3 942	2 727	1 505	9 226	20 140	44 391	25 476	10 878	3 524	677	459	125 122
<i>Femmine</i>													
Piemonte	121	261	160	85	96	215	383	207	116	38	14	1	1 697
Liguria	83	119	75	49	55	146	243	124	68	26	11	1	1 000
Lombardia	95	178	142	55	96	138	305	158	101	43	8	2	1 321
Veneto	87	165	165	77	75	103	196	148	88	55	31	—	1 189
Emilia	55	89	76	22	52	93	155	70	47	24	2	—	685
Toscana	65	114	98	50	45	78	164	89	60	28	12	1	804
Marche	58	143	81	24	43	72	159	75	49	25	10	—	739
Umbria	29	32	17	9	22	24	41	24	19	14	3	—	234
Lazio	33	56	44	22	36	45	82	63	33	15	2	2	433
Abruzzi e Molise	117	202	99	50	58	155	248	136	85	58	21	1	1 230
Campania	402	716	381	143	264	562	974	445	282	165	34	13	4 381
Puglie	74	126	61	27	42	98	155	72	41	21	9	2	728
Basilicata	53	69	76	26	29	75	123	61	47	27	10	2	598
Calabrie	121	220	128	51	108	185	329	170	124	71	23	3	1 533
Sicilia	389	545	329	103	279	589	931	437	227	123	29	7	3 988
Sardegna	2	10	13	6	2	5	8	6	3	1	—	—	56
Totale	1 784	3 045	1 945	790	1 302	2 583	4 495	2 285	1 390	734	219	35	20 616
Senza indicazione della regione di destinazione	168	278	162	54	108	220	327	131	102	50	12	14	1 626
Totale generale	1 952	3 323	2 107	853	1 410	2 803	4 822	2 416	1 492	784	231	49	22 242

Segue Tav. IV-b. — Emigrati italiani rimpatriati da paesi transoceanici, che sbarcarono nei porti del Regno negli anni 1905-1925, classificati secondo le regioni di destinazione, il sesso e l'età.

Anno 1911.

Regioni di destinazione	Gruppi di età												Totale
	Al di sotto di 1 anno	Da 1 a 4 anni compiuti	Da 5 a 9 anni compiuti	Da 10 a 15 anni compiuti	Da 16 a 20 anni compiuti	Da 21 a 25 anni compiuti	Da 26 a 35 anni compiuti	Da 36 a 45 anni compiuti	Da 46 a 55 anni compiuti	Da 56 a 65 anni compiuti	Da 66 anni in su	Età ignota	
Maschi													
Piemonte	177	341	292	134	643	1 292	3 072	1 794	1 012	428	95	32	9 312
Liguria	80	203	156	67	310	597	1 718	1 038	534	231	59	56	5 049
Lombardia	103	198	190	136	375	741	1 910	1 111	577	247	78	10	5 676
Veneto	106	214	237	106	228	369	963	766	406	193	59	5	3 652
Emilia	84	150	104	58	166	300	750	458	259	121	22	3	2 475
Toscana	70	187	104	52	231	382	962	647	323	112	36	3	3 109
Marche	78	164	78	42	414	851	1 533	881	425	148	24	7	4 645
Umbria	25	48	30	10	114	233	490	242	100	25	4	5	1 326
Lazio	54	72	55	44	460	1 023	2 327	1 272	404	87	9	62	5 869
Abruzzi e Molise	175	280	178	95	1 056	2 494	5 550	3 284	1 316	363	50	79	14 929
Campania	717	1 056	604	300	2 506	5 872	13 685	7 924	2 969	885	153	270	36 941
Puglie	144	210	132	91	751	1 677	4 080	2 474	875	218	28	37	10 717
Basilicata	70	115	68	39	231	614	1 548	945	384	134	22	13	4 183
Calabrie	221	353	309	193	1 228	2 707	6 149	3 903	1 670	505	86	90	17 414
Sicilia	620	961	530	236	1 954	4 362	12 146	6 986	2 660	603	109	155	31 322
Sardegna	4	10	5	7	55	142	502	321	158	39	3	2	1 248
Totale	2 728	4 571	3 072	1 610	10 722	23 656	57 385	34 046	14 072	4 339	837	829	157 867
Senza indicazione della regione di destinazione	272	422	242	207	1 149	2 467	6 302	3 651	1 370	416	66	361	16 925
Totale generale	3 000	4 993	3 314	1 817	11 871	26 123	63 687	37 697	15 442	4 755	903	1 190	174 792
Femmine													
Piemonte	160	289	242	115	147	277	511	297	181	81	22	3	2 325
Liguria	63	160	134	40	76	163	321	166	80	44	14	4	1 265
Lombardia	70	182	150	74	78	165	307	157	121	56	27	2	1 389
Veneto	85	204	195	108	81	92	253	149	93	61	13	—	1 334
Emilia	64	121	73	38	45	89	184	93	56	24	12	2	801
Toscana	60	123	99	57	45	92	189	115	68	29	6	1	884
Marche	64	112	77	42	42	99	162	88	59	42	8	—	795
Umbria	19	36	21	9	31	19	47	27	14	8	2	1	234
Lazio	39	71	38	30	34	47	112	54	30	20	3	—	478
Abruzzi e Molise	144	274	123	41	66	194	349	154	73	53	14	8	1 493
Campania	474	862	440	150	273	675	1 215	574	305	182	50	11	5 211
Puglie	96	179	82	26	71	143	251	91	63	35	8	2	1 047
Basilicata	42	64	45	26	30	60	121	60	41	33	12	4	538
Calabrie	152	279	155	76	94	234	416	221	159	90	15	6	1 897
Sicilia	488	714	380	159	352	812	1 183	553	304	125	23	10	5 103
Sardegna	2	3	5	2	3	6	15	14	9	2	1	—	62
Totale	2 022	3 673	2 259	993	1 468	3 167	5 636	2 813	1 656	885	230	54	24 856
Senza indicazione della regione di destinazione	256	417	199	157	162	370	655	300	152	73	25	21	2 787
Totale generale	2 278	4 090	2 458	1 150	1 630	3 537	6 291	3 113	1 808	958	255	75	27 643

Segue Tav. IV-b. — Emigrati italiani rimpatriati da paesi transoceanici, che sbarcarono nei porti del Regno negli anni 1905-1925, classificati secondo le regioni di destinazione, il sesso e l'età.

Anno 1912.

Regioni di destinazione	Gruppi di età												Totale
	Al di sotto di 1 anno	Da 1 a 4 anni compresi	Da 5 a 9 anni compresi	Da 10 a 15 anni compresi	Da 16 a 20 anni compresi	Da 21 a 25 anni compresi	Da 26 a 35 anni compresi	Da 36 a 45 anni compresi	Da 46 a 55 anni compresi	Da 56 a 65 anni compresi	Da 66 anni in su	Età ignota	
<i>Maschi</i>													
Piemonte	121	318	210	108	399	700	1 919	1 159	582	242	68	13	5 839
Liguria	93	168	121	59	225	409	1 113	644	355	144	39	11	3 381
Lombardia	83	221	170	85	293	582	1 464	942	500	233	70	5	4 648
Veneto	69	192	155	92	167	267	845	690	352	183	54	3	3 069
Emilia	49	115	88	44	115	195	534	347	218	65	27	3	1 800
Toscana	62	149	117	57	200	302	799	564	253	87	32	3	2 625
Marche	63	160	90	34	252	571	1 319	685	362	116	31	18	3 701
Umbria	20	36	11	7	51	144	324	178	59	22	4	6	862
Lazio	34	82	57	37	378	1 018	1 923	948	320	70	16	64	4 947
Abruzzi e Molise	171	376	174	76	882	2 692	5 763	3 028	1 166	313	54	176	14 871
Campania	619	1 158	605	267	2 070	5 169	11 588	6 217	2 363	789	205	612	31 662
Puglie	109	251	121	71	483	1 350	3 057	1 589	518	164	31	107	7 851
Basilicata	87	123	79	36	207	570	1 377	770	314	112	42	42	3 759
Calabria	215	453	329	152	1 099	2 632	5 887	3 371	1 438	500	95	183	16 354
Sicilia	665	1 150	635	283	1 541	3 937	9 534	5 378	2 143	620	117	135	26 138
Sardegna	7	14	18	13	80	155	462	338	157	38	5	6	1 293
Totale	2 467	4 966	2 980	1 421	8 442	20 693	47 908	26 848	11 100	3 698	890	1 387	132 800
Senza indicazione della regione di destinazione	155	286	167	109	727	1 534	3 902	2 136	818	217	32	519	10 602
Totale generale	2 622	5 252	3 147	1 530	9 169	22 227	51 810	28 984	11 918	3 915	922	1 906	143 402
<i>Femmine</i>													
Piemonte	113	278	218	95	120	227	398	211	106	49	14	2	1 831
Liguria	60	147	108	45	67	131	268	119	65	32	11	6	1 059
Lombardia	78	192	151	62	62	130	270	159	105	51	13	1	1 274
Veneto	76	157	138	76	71	80	186	130	93	51	18	1	1 077
Emilia	48	100	68	32	42	64	133	87	44	18	8	1	645
Toscana	58	128	105	38	37	98	169	120	60	36	7	1	857
Marche	64	131	88	35	41	83	173	70	40	29	12	4	770
Umbria	8	39	21	7	4	18	48	14	5	3	2	—	169
Lazio	40	77	43	30	25	56	103	52	36	8	1	2	473
Abruzzi e Molise	186	319	143	56	73	198	403	153	111	50	19	17	1 728
Campania	545	1 029	492	159	230	710	1 321	487	298	132	57	76	5 586
Puglie	116	183	103	38	60	134	241	105	75	26	6	8	1 095
Basilicata	58	105	64	27	30	75	136	75	38	33	6	4	651
Calabria	192	366	186	87	133	240	453	232	128	80	19	21	2 137
Sicilia	537	905	471	159	348	770	1 405	557	325	167	31	18	5 693
Sardegna	5	6	8	12	9	9	19	7	5	1	1	—	82
Totale	2 184	4 162	2 407	958	1 352	3 023	5 726	2 578	1 534	816	225	162	25 127
Senza indicazione della regione di destinazione	235	368	171	78	132	325	560	206	117	65	15	105	2 377
Totale generale	2 419	4 530	2 578	1 036	1 484	3 348	6 286	2 784	1 651	881	240	267	27 504

Segue TAV. IV-b. — Emigrati italiani rimpatriati da paesi transoceanici, che sbarcarono nei porti del Regno, negli anni 1905-1925, classificati secondo le regioni di destinazione, il sesso e l'età.

Anno 1913.

Regioni di destinazione	Gruppi di età											Totale	
	Al di sotto di 1 anno	Da 1 a 4 anni compiuti	Da 5 a 9 anni compiuti	Da 10 a 15 anni compiuti	Da 16 a 20 anni compiuti	Da 21 a 25 anni compiuti	Da 26 a 35 anni compiuti	Da 36 a 45 anni compiuti	Da 46 a 55 anni compiuti	Da 56 a 65 anni compiuti	Da 66 anni in su		Età ignota
<i>Maschi</i>													
Piemonte	136	323	251	100	538	1 008	2 457	1 204	649	297	85	25	7 073
Liguria	87	202	133	83	413	575	1 516	864	430	199	60	20	4 582
Lombardia	84	193	149	83	318	688	1 804	999	518	231	65	21	5 153
Veneto	82	211	229	132	347	410	1 108	797	420	221	66	9	4 032
Emilia	53	104	79	50	133	276	597	331	179	98	28	9	1 937
Toscana	61	145	113	65	249	409	877	556	318	122	32	9	2 956
Marche	85	167	134	54	348	789	1 437	740	383	123	23	8	4 291
Umbria	18	30	23	16	81	133	334	175	66	18	3	8	905
Lazio	47	86	68	33	366	873	1 725	901	283	63	18	27	4 490
Abruzzi e Molise	170	406	203	108	1 024	2 740	5 205	3 038	1 283	358	68	78	14 681
Campania	598	1 173	744	347	2 568	6 099	11 947	6 851	2 720	963	218	368	34 596
Puglie	97	197	119	72	521	1 273	2 699	1 516	587	185	30	54	7 350
Basilicata	60	153	87	45	245	654	1 421	843	396	130	36	22	4 092
Calabria	207	415	305	214	1 195	2 806	5 593	3 487	1 599	517	94	78	16 510
Sicilia	508	928	499	228	1 448	3 706	8 506	4 830	1 898	644	124	166	23 485
Sardegna	8	5	10	8	65	135	472	344	138	40	6	7	1 238
Totale	2 301	4 738	3 146	1 638	9 859	22 574	47 698	27 476	11 867	4 209	956	909	137 371
Senza indicazione della regione di destinazione	145	308	185	126	1 155	1 782	3 984	2 228	893	288	54	303	11 451
Totale generale	2 446	5 046	3 331	1 764	11 014	24 356	51 682	29 704	12 760	4 497	1 010	1 212	148 822 (1)
<i>Femmine</i>													
Piemonte	113	324	211	95	111	234	474	213	133	67	21	7	2 003
Liguria	72	169	96	56	74	136	296	132	75	43	7	5	1 161
Lombardia	64	151	154	62	99	134	286	137	88	45	15	2	1 237
Veneto	82	171	179	91	85	94	227	181	101	50	24	2	1 287
Emilia	50	106	78	31	52	95	140	91	48	28	7	1	727
Toscana	58	132	111	51	48	87	204	117	57	36	11	—	912
Marche	68	146	108	31	42	78	190	80	53	26	11	2	835
Umbria	12	24	14	3	8	25	47	25	7	10	1	—	176
Lazio	38	74	45	16	36	58	112	51	36	16	7	1	490
Abruzzi e Molise	146	329	150	54	83	198	361	167	78	56	20	7	1 649
Campania	507	980	512	218	295	678	1 310	606	354	211	72	60	5 803
Puglie	95	146	109	35	61	120	215	84	66	35	8	15	989
Basilicata	58	120	79	21	30	72	150	67	59	31	9	1	697
Calabria	180	383	218	108	142	235	436	241	147	94	20	10	2 214
Sicilia	368	710	410	161	317	611	1 072	515	283	134	36	33	4 650
Sardegna	2	7	7	3	2	7	14	10	7	5	1	—	65
Totale	1 913	3 972	2 481	1 036	1 485	2 862	5 534	2 717	1 592	887	270	146	24 895
Senza indicazione della regione di destinazione	181	351	206	81	136	297	552	227	121	80	23	52	2 307
Totale generale	2 094	4 323	2 687	1 117	1 621	3 159	6 086	2 944	1 713	967	293	198	27 202 (1)

(1) Si veda la nota (1) a pag. 821.

Segue Tav. IV-b. — Emigrati italiani rimpatriati da paesi transoceanici, che sbarcarono nei porti del Regno negli anni 1905-1925, classificati secondo le regioni di destinazione, il sesso e l'età.

Anno 1914.

Regioni di destinazione	Gruppi di età												Totale			
	Al di sotto di 1 anno	Da 1 a 4 anni compiuti	Da 5 a 9 anni compiuti	Da 10 a 15 anni compiuti	Da 16 a 20 anni compiuti	Da 21 a 25 anni compiuti	Da 26 a 30 anni compiuti	Da 31 a 35 anni compiuti	Da 36 a 40 anni compiuti	Da 41 a 45 anni compiuti	Da 46 a 50 anni compiuti	Da 51 a 55 anni compiuti		Da 56 a 60 anni compiuti	Da 61 a 65 anni compiuti	Da 66 anni in su
<i>Maschi</i>																
Piemonte	118	285	229	95	552	1 089	2 525	1 414	652	241	71	16	7 237			
Liguria	93	193	136	64	383	688	1 597	1 018	428	182	64	61	4 857			
Lombardia	94	210	152	84	361	738	1 989	1 192	533	183	65	15	5 616			
Veneto	72	172	154	115	402	571	1 482	1 052	452	164	64	15	4 715			
Emilia	58	98	65	35	138	271	612	399	175	72	25	8	1 956			
Toscana	79	170	140	66	328	487	993	674	319	120	46	18	3 440			
Marche	96	210	146	63	539	933	1 694	961	519	183	43	20	5 407			
Umbria	16	35	28	10	82	196	390	237	90	24	10	13	1 131			
Lazio	68	114	66	50	624	1 127	2 428	1 374	464	108	41	103	6 567			
Abruzzi e Molise	217	376	216	105	1 398	2 910	5 633	3 557	1 563	441	75	149	16 640			
Campania	696	1 281	776	333	3 278	6 022	12 183	7 753	3 033	916	292	1 170	37 733			
Puglie	121	250	121	72	807	1 702	3 531	2 193	785	205	51	90	9 928			
Basilicata	86	176	97	56	265	668	1 376	913	384	112	37	31	4 201			
Calabria	200	431	353	220	1 486	2 832	5 508	3 749	1 710	533	95	131	17 248			
Sicilia	726	1 236	665	310	2 075	4 565	10 596	6 775	2 628	692	155	413	30 836			
Sardegna	3	9	12	10	72	190	586	393	155	37	5	9	1 481			
Totale	2 743	5 246	3 356	1 638	12 790	24 889	53 123	33 654	13 890	4 213	1 139	2 262	158 993			
Senza indicazione della regione di destinazione	277	513	281	143	1 488	2 870	6 525	3 953	1 470	421	171	2 263	20 375			
Totale generale	3 020	5 759	3 637	1 831	14 278	27 759	59 648	37 607	15 360	4 634	1 310	4 525	179 368 (1)			
<i>Femmine</i>																
Piemonte	100	289	196	88	116	239	485	193	92	70	21	6	1 895			
Liguria	72	155	101	33	52	154	285	116	63	34	9	13	1 087			
Lombardia	65	168	116	48	86	151	298	122	71	53	13	6	1 197			
Veneto	54	160	143	79	67	92	227	128	68	58	28	3	1 107			
Emilia	35	91	77	34	40	87	116	73	43	23	4	4	627			
Toscana	59	138	96	58	42	109	195	103	74	40	11	3	928			
Marche	90	189	134	51	45	117	252	93	68	38	14	6	1 097			
Umbria	17	29	15	7	12	27	55	19	11	4	—	1	197			
Lazio	45	78	52	17	39	64	136	59	36	21	4	4	555			
Abruzzi e Molise	155	328	165	53	87	194	383	175	86	63	14	8	1 711			
Campania	612	1 095	581	211	324	774	1 350	598	284	200	70	35	6 134			
Puglie	116	180	78	44	71	157	241	106	75	45	12	9	1 134			
Basilicata	66	121	67	22	35	67	158	72	41	21	12	6	688			
Calabria	155	338	203	77	146	248	371	266	181	86	11	11	2 093			
Sicilia	509	916	456	165	431	838	1 330	594	317	171	43	45	5 815			
Sardegna	3	—	5	3	3	3	15	9	9	1	—	2	53			
Totale	2 153	4 275	2 485	990	1 596	3 321	5 897	2 726	1 519	928	266	212	26 368			
Senza indicazione della regione di destinazione	240	503	244	90	186	382	651	284	134	84	24	146	2 968			
Totale generale	2 393	4 778	2 729	1 080	1 782	3 703	6 548	3 010	1 653	1 012	290	358	29 336 (1)			

(1) Si veda la nota (1) a pag. 821.

Segue TAV. IV-b. — Emigrati italiani rimpatriati da paesi transoceanici, che sbarcarono nei porti del Regno negli anni 1905-1925, classificati secondo le regioni di destinazione, il sesso e l'età.

Anno 1915.

Regioni di destinazione	Gruppi di età												Età ignota	Totale
	Al di sotto di 1 anno	Da 1 a 4 anni compiuti	Da 5 a 9 anni compiuti	Da 10 a 15 anni compiuti	Da 16 a 20 anni compiuti	Da 21 a 25 anni compiuti	Da 26 a 35 anni compiuti	Da 36 a 45 anni compiuti	Da 46 a 55 anni compiuti	Da 56 a 65 anni compiuti	Da 66 anni in su			
<i>Maschi</i>														
Piemonte	110	208	159	94	625	1526	2 559	1 219	475	189	38	77	7 279	
Liguria	27	85	64	45	712	1 594	1 727	674	248	89	27	34	5 326	
Lombardia	61	122	103	47	459	1 166	1 905	1 023	371	134	39	77	5 507	
Veneto	47	102	71	66	487	953	1 467	775	283	95	30	109	4 485	
Emilia	21	54	35	53	162	354	527	274	111	47	9	23	1 670	
Toscana	34	70	71	28	336	757	1 015	541	250	80	24	53	3 259	
Marche	53	95	68	34	444	1 170	1 252	655	279	127	22	30	4 229	
Umbria	7	20	14	2	139	374	408	185	51	32	4	8	1 244	
Lazio	31	65	28	16	585	1 775	1 797	733	184	64	15	55	5 348	
Abruzzi e Molise	69	159	86	74	1 315	3 547	3 690	1 923	712	230	41	80	11 926	
Campania	293	503	340	132	2 490	6 763	7 035	3 098	1 007	407	114	197	22 379	
Puglie	76	180	89	63	1 183	3 010	3 016	1 186	360	144	37	53	9 397	
Basilicata	36	70	44	43	347	968	1 076	498	213	86	16	43	3 440	
Calabria	131	286	199	153	1 955	4 598	4 888	2 465	1 032	411	83	199	16 400	
Sicilia	435	809	460	216	2 513	6 660	8 278	3 940	1 272	503	122	136	25 344	
Sardegna	2	8	4	4	214	649	1 008	415	125	34	4	18	2 485	
Totale	1 433	2 836	1 835	1 070	13 966	35 864	41 648	19 604	6 973	2 672	625	1 192	129 718	
Senza indicazione della regione di destinazione	86	153	81	58	2 202	6 451	4 984	1 573	336	138	40	2 010	18 112	
Totale generale	1 519	2 989	1 916	1 128	16 168	42 315	46 632	21 177	7 309	2 810	665	3 202	147 830 (1)	
<i>Femmine</i>														
Piemonte	88	215	140	68	87	218	402	127	73	40	13	6	1 477	
Liguria	34	83	61	14	25	83	150	65	40	24	7	4	590	
Lombardia	45	110	73	24	45	111	219	89	31	29	9	2	787	
Veneto	46	85	66	28	30	64	135	70	28	19	9	5	585	
Emilia	25	45	30	9	25	53	75	46	24	12	2	1	347	
Toscana	31	74	41	22	26	64	110	53	33	16	3	1	474	
Marche	36	89	56	11	19	58	131	35	26	18	7	1	487	
Umbria	16	13	7	5	5	16	20	12	6	2	—	—	102	
Lazio	32	53	21	8	20	45	69	31	18	9	1	8	315	
Abruzzi e Molise	62	118	72	24	36	100	176	87	40	34	9	6	764	
Campania	257	437	251	104	151	381	580	250	129	94	38	22	2 694	
Puglie	62	111	80	36	49	110	166	70	16	21	3	8	732	
Basilicata	31	50	39	16	25	47	86	27	22	22	8	11	384	
Calabria	113	227	132	69	106	173	283	128	103	63	10	6	1 413	
Sicilia	356	701	359	131	298	643	1 020	362	194	133	24	41	4 262	
Sardegna	2	6	4	2	1	6	7	4	2	2	—	—	36	
Totale	1 236	2 417	1 432	571	948	2 172	3 629	1 456	785	538	143	122	15 449	
Senza indicazione della regione di destinazione	86	155	111	42	73	157	247	109	54	29	10	66	1 139	
Totale generale	1 322	2 572	1 543	613	1 021	2 329	3 876	1 565	839	567	153	188	16 588 (1)	

(1) Si veda la nota (r) a pag. 82r.

Segue Tav. IV-b. — Emigrati italiani rimpatriati da paesi transoceanici, che sbarcarono nei porti del Regno negli anni 1905-1925, classificati secondo le regioni di destinazione, il sesso e l'età.

Anno 1916.

Regioni di destinazione	Gruppi di età													Totale
	At 21 sotto di 1 anno	Da 1 a 4 anni compiuti	Da 5 a 9 anni compiuti	Da 10 a 15 anni compiuti	Da 16 a 20 anni compiuti	Da 21 a 25 anni compiuti	Da 26 a 35 anni compiuti	Da 36 a 45 anni compiuti	Da 46 a 55 anni compiuti	Da 56 a 65 anni compiuti	Da 66 anni in su	Età ignota		
<i>Maschi</i>														
Piemonte	25	108	116	48	197	268	1089	511	244	107	35	6	2 754	
Liguria	12	68	68	41	365	496	1 191	527	249	117	27	41	3 202	
Lombardia	23	55	52	36	142	176	857	433	195	70	28	4	2 071	
Veneto	11	37	44	21	110	138	472	337	167	67	15	4	1 423	
Emilia	4	28	17	13	39	54	189	121	70	34	10	1	580	
Toscana	5	42	20	16	88	105	330	169	106	42	6	1	930	
Marche	9	21	19	10	55	114	290	201	154	65	11	5	954	
Umbria	2	4	2	1	16	28	85	55	41	5	2	1	242	
Lazio	8	17	12	5	61	99	314	238	120	21	3	1	899	
Abruzzi e Molise	10	39	24	15	139	191	547	480	429	180	15	5	2 074	
Campania	47	137	108	53	279	353	1 146	863	575	229	55	31	3 876	
Puglie	17	52	33	17	128	147	767	415	195	86	11	6	1 874	
Basilicata	5	18	19	11	59	71	277	166	115	45	10	1	797	
Calabrie	21	85	96	54	262	359	1 189	942	664	276	33	19	4 000	
Sicilia	74	226	155	72	361	492	1 947	1 291	747	260	49	25	5 699	
Sardegna	3	5	6	6	68	152	948	286	111	34	4	3	1 626	
Totale	276	942	791	419	2 369	3 243	11 638	7 035	4 182	1 638	314	154	33 001	
Senza indicazione della regione di destinazione	1	3	2	3	19	25	99	53	22	6	2	29	264	
Totale generale	277	945	793	422	2 388	3 268	11 737	7 088	4 204	1 644	316	183	33 265	
<i>Femmine</i>														
Piemonte	29	96	82	38	28	80	207	75	38	29	7	3	712	
Liguria	22	69	63	30	27	37	119	55	24	22	7	10	485	
Lombardia	6	63	52	19	25	50	114	37	25	18	3	1	413	
Veneto	8	38	31	16	9	17	74	26	20	6	3	—	248	
Emilia	7	23	19	6	12	11	47	9	12	8	3	—	157	
Toscana	14	25	20	10	8	18	54	29	18	14	5	—	215	
Marche	6	28	18	6	6	14	36	10	10	15	3	1	153	
Umbria	1	7	6	1	2	2	7	6	—	1	1	1	35	
Lazio	11	19	8	5	3	16	25	9	7	3	—	—	106	
Abruzzi e Molise	11	31	26	6	13	15	43	25	16	17	3	1	207	
Campania	36	113	100	39	43	100	168	73	57	42	25	4	790	
Puglie	11	39	32	14	9	37	57	17	16	9	4	1	246	
Basilicata	3	16	14	4	8	14	17	8	7	5	3	—	99	
Calabrie	24	80	57	18	19	51	97	60	33	44	9	7	499	
Sicilia	75	196	129	64	89	184	278	178	91	54	22	1	1 361	
Sardegna	2	3	2	1	1	5	8	3	3	1	2	—	31	
Totale	266	846	659	277	302	651	1 341	620	377	288	100	30	5 757	
Senza indicazione della regione di destinazione	—	2	1	—	1	4	5	—	—	1	—	3	17	
Totale generale	266	848	660	277	303	655	1 346	620	377	289	100	33	5 774	

Segue TAV. IV-b. — Emigrati italiani rimpatriati da paesi transoceanici, che sbarcarono nei porti del Regno negli anni 1905-1925, classificati secondo le regioni di destinazione, il sesso e l'età.

Anno 1917.

Regioni di destinazione	Gruppi di età													Totale
	Al di sotto di 1 anno	Da 1 a 4 anni compiuti	Da 5 a 9 anni compiuti	Da 10 a 15 anni compiuti	Da 16 a 20 anni compiuti	Da 21 a 25 anni compiuti	Da 26 a 35 anni compiuti	Da 36 a 45 anni compiuti	Da 46 a 55 anni compiuti	Da 56 a 65 anni compiuti	Da 66 anni in su	Età ignota		
<i>Maschi</i>														
Piemonte	2	33	24	18	100	104	452	447	81	33	13	2	1309	
Liguria	1	9	5	7	141	183	411	434	64	28	7	13	1303	
Lombardia	4	13	14	8	85	89	313	317	78	23	16	2	962	
Veneto	2	5	5	4	66	70	149	217	74	27	5	2	626	
Emilia	—	5	6	—	28	13	73	82	28	12	6	—	253	
Toscana	2	8	8	5	41	47	120	129	51	11	9	1	432	
Marche	—	4	6	3	47	56	113	112	66	23	2	2	434	
Umbria	1	1	2	1	7	7	22	31	28	3	—	—	103	
Lazio	2	3	4	—	25	36	99	127	82	13	6	1	398	
Abruzzi e Molise	1	11	4	4	73	146	330	353	273	79	11	3	1288	
Campania	7	36	27	16	150	199	500	513	317	85	22	3	1875	
Puglie	2	11	6	7	85	91	280	295	127	36	5	1	946	
Basilicata	2	3	5	—	46	48	130	128	45	14	3	—	424	
Calabrie	2	30	13	16	150	249	495	672	346	127	23	4	2127	
Sicilia	18	75	46	24	132	232	628	794	388	107	20	3	2467	
Sardegna	—	—	1	—	29	29	185	269	42	13	1	—	569	
Totale	46	247	176	113	1205	1599	4300	4920	2090	634	149	37	15516	
Senza indicazione della regione di destinazione	—	—	—	—	6	9	22	15	9	5	—	4	70	
Totale generale	46	247	176	113	1211	1608	4322	4935	2099	639	149	41	15586	
<i>Femmine</i>														
Piemonte	3	17	21	8	6	11	42	24	11	—	1	—	144	
Liguria	4	10	5	2	3	8	20	9	5	4	—	—	70	
Lombardia	1	11	10	5	1	3	22	11	3	3	—	—	70	
Veneto	1	7	13	2	3	6	6	7	3	1	1	1	51	
Emilia	2	8	4	2	2	5	14	2	3	2	1	—	45	
Toscana	2	7	6	2	3	6	12	3	1	3	—	—	45	
Marche	—	6	2	—	—	4	8	4	—	2	—	—	26	
Umbria	—	4	1	—	—	2	2	1	—	2	—	—	12	
Lazio	4	7	2	1	2	5	11	5	4	2	—	—	43	
Abruzzi e Molise	1	14	6	1	2	4	12	9	8	5	2	—	64	
Campania	6	30	21	8	5	20	35	28	19	21	4	—	197	
Puglie	2	3	4	—	2	4	12	2	3	4	1	—	37	
Basilicata	—	2	3	1	1	2	2	1	1	3	1	—	17	
Calabrie	1	20	4	6	6	11	19	13	10	7	2	—	99	
Sicilia	15	47	35	22	21	44	75	51	35	14	6	3	368	
Sardegna	1	2	1	1	—	1	3	1	—	—	—	—	10	
Totale	43	195	138	61	57	136	295	171	106	73	19	4	1298	
Senza indicazione della regione di destinazione	—	—	—	—	—	—	—	—	1	—	—	—	1	
Totale generale	43	195	138	61	57	136	295	171	107	73	19	4	1299	

Segue Tav. IV-b. — Emigrati italiani rimpatriati da paesi transoceanici, che sbarcarono nei porti del Regno negli anni 1905-1925, classificati secondo le regioni di destinazione, il sesso e l'età.

Anno 1918.

Regioni di destinazione	Gruppi di età												Totale
	Al di sotto di 1 anno	Da 1 a 4 anni compiuti	Da 5 a 9 anni compiuti	Da 10 a 15 anni compiuti	Da 16 a 20 anni compiuti	Da 21 a 25 anni compiuti	Da 26 a 35 anni compiuti	Da 36 a 45 anni compiuti	Da 46 a 55 anni compiuti	Da 56 a 65 anni compiuti	Da 66 anni in su	Età ignota	
<i>Maschi</i>													
Piemonte	4	11	16	12	42	48	147	158	74	34	13	—	559
Liguria	—	2	6	4	60	60	140	98	44	16	8	1	439
Lombardia	3	7	13	8	29	34	136	126	62	24	14	2	458
Veneto	—	2	1	1	21	30	54	63	29	7	4	—	212
Emilia	2	4	3	—	16	10	32	44	25	7	6	—	149
Toscana	—	3	3	6	16	36	73	51	29	11	2	—	230
Marche	—	3	5	3	22	18	37	61	65	26	3	—	243
Umbria	—	1	—	—	2	3	12	16	14	2	1	—	51
Lazio	—	1	3	2	16	16	46	54	65	11	4	—	218
Abruzzi e Molise	1	2	6	3	33	60	133	176	298	89	5	1	807
Campania	1	11	11	7	59	84	172	200	200	64	19	—	828
Puglie	—	12	9	2	52	68	174	216	198	49	7	—	787
Basilicata	—	1	1	2	20	13	75	76	54	11	1	—	254
Calabrie	6	16	16	4	81	129	259	331	284	110	18	1	1 255
Sicilia	8	21	22	10	85	94	254	285	262	82	16	—	1 139
Sardegna	1	—	1	—	6	8	72	77	30	14	—	1	210
Totale	26	97	116	64	560	711	1 816	2 032	1 733	557	121	6	7 839
Senza indicazione della regione di destinazione	—	—	—	—	10	59	161	137	7	3	—	1	378
Totale generale	26	97	116	64	570	770	1 977	2 169	1 740	560	121	7	8 217
<i>Femmine</i>													
Piemonte	1	17	15	6	4	13	25	15	12	4	1	—	113
Liguria	—	1	3	3	1	3	8	5	5	1	1	—	31
Lombardia	1	4	12	2	2	3	14	16	5	3	1	—	63
Veneto	—	1	1	3	—	1	2	2	2	—	—	—	14
Emilia	3	2	4	1	1	7	11	6	5	2	1	—	43
Toscana	1	3	4	1	—	3	4	5	2	1	1	—	25
Marche	3	5	6	6	2	2	11	3	6	3	1	—	48
Umbria	—	—	1	—	—	1	1	—	1	—	—	—	4
Lazio	—	2	4	2	2	2	3	4	2	3	—	—	24
Abruzzi e Molise	—	2	2	2	—	4	5	9	4	5	—	—	33
Campania	5	10	13	5	5	7	15	10	13	8	2	—	93
Puglie	4	13	7	2	4	6	10	6	4	2	3	—	61
Basilicata	1	3	1	—	2	3	5	1	1	3	1	—	21
Calabrie	1	9	13	4	1	7	19	16	6	6	1	—	83
Sicilia	4	14	19	6	7	18	22	23	23	6	2	—	144
Sardegna	1	—	—	1	—	2	2	1	—	—	—	—	7
Totale	25	86	105	44	31	82	157	122	91	49	15	—	807
Senza indicazione della regione di destinazione	—	—	—	—	—	—	—	1	—	—	—	—	1
Totale generale	25	86	105	44	31	82	157	123	91	49	15	—	808

Segue Tav. IV-b. — Emigrati italiani rimpatriati da paesi transoceanici, che sbarcarono nei porti del Regno negli anni 1905-1925, classificati secondo le regioni di destinazione, il sesso e l'età.

Anno 1919.

Regioni di destinazione	Gruppi di età												Totale
	Al di sotto di 1 anno	Da 1 a 4 anni compinti	Da 5 a 9 anni compinti	Da 10 a 15 anni compinti	Da 16 a 20 anni compinti	Da 21 a 25 anni compinti	Da 26 a 35 anni compinti	Da 36 a 45 anni compinti	Da 46 a 55 anni compinti	Da 56 a 65 anni compinti	Da 66 anni in su	Età ignota	
<i>Maschi</i>													
Piemonte	15	104	98	75	41	55	293	306	371	156	32	6	1 552
Liguria	20	79	67	35	40	72	324	361	269	84	34	12	1 397
Lombardia	9	37	60	38	28	45	230	339	283	87	24	8	1 188
Veneto	7	72	69	37	30	102	576	658	387	84	27	6	2 055
Emilia	12	46	47	13	5	27	175	218	163	59	18	2	785
Toscana	9	68	69	21	26	70	366	377	287	84	17	5	1 399
Marche	16	91	85	18	39	170	647	626	478	123	26	15	2 334
Umbria	4	27	15	3	5	29	192	162	92	21	3	2	555
Lazio	19	89	56	12	45	320	1 143	1 251	701	136	18	16	3 806
Abruzzi e Molise	63	209	147	58	149	762	3 244	3 869	2 688	599	71	41	11 900
Campania	176	643	435	136	211	872	4 228	4 564	2 817	870	181	56	15 189
Puglie	58	195	122	35	90	297	1 533	1 850	1 226	298	40	28	5 772
Basilicata	10	49	28	22	18	66	508	748	446	123	17	18	2 055
Calabria	45	213	168	72	136	606	2 797	3 494	2 477	685	105	46	10 844
Sicilia	175	652	537	180	211	668	3 633	4 266	2 725	792	155	47	14 041
Sardegna	—	3	2	—	2	11	67	107	111	20	8	2	333
Terre liberate	—	6	2	—	—	2	16	20	16	6	—	—	68
Totale	638	2 583	2 007	755	1 076	4 174	19 972	23 216	15 537	4 227	776	310	75 271
Senza indicazione della regione di destinazione	24	59	66	40	67	166	442	333	313	137	62	36	1 745
Totale generale	662	2 642	2 073	795	1 143	4 340	20 414	23 549	15 850	4 364	838	340	77 016
<i>Femmine</i>													
Piemonte	17	96	109	54	34	59	186	130	72	44	13	2	816
Liguria	17	52	77	30	13	34	109	76	40	27	11	—	486
Lombardia	13	52	62	23	11	29	101	70	33	25	6	—	425
Veneto	18	53	68	30	16	24	86	55	29	16	7	1	403
Emilia	9	41	38	14	8	21	74	33	33	9	2	—	282
Toscana	7	60	58	20	12	25	95	53	29	21	8	1	389
Marche	23	75	74	27	21	24	96	64	40	28	7	2	481
Umbria	3	20	10	5	1	6	27	13	6	3	1	2	97
Lazio	17	75	49	14	9	26	76	36	27	18	3	2	352
Abruzzi e Molise	47	170	144	46	20	58	202	122	77	41	11	2	940
Campania	142	503	341	120	64	150	529	324	174	124	59	2	2 532
Puglie	43	176	103	29	23	67	194	104	71	26	9	—	845
Basilicata	7	27	22	12	5	15	46	24	22	20	4	1	205
Calabria	42	188	153	47	21	63	180	131	109	50	17	9	1 010
Sicilia	129	521	415	120	97	285	676	451	238	148	39	10	3 129
Sardegna	—	—	—	—	—	—	1	3	2	—	—	—	6
Terre liberate	1	—	—	—	—	—	3	2	1	—	1	—	8
Totale	535	2 109	1 723	591	355	886	2 681	1 691	1 003	600	198	34	12 406
Senza indicazione della regione di destinazione	18	42	47	25	24	41	80	51	36	28	6	13	411
Totale generale	553	2 151	1 770	616	379	927	2 761	1 742	1 039	628	204	47	12 817

Segue Tav. IV-b. — Emigrati italiani rimpatriati da paesi transoceanici, che sbarcarono nei porti del Regno negli anni 1905-1925, classificati secondo le regioni di destinazione, il sesso e l'età.

Anno 1920.

Regioni di destinazione	Gruppi di età												Totale
	Al di sotto di 1 anno	Da 1 a 4 anni compiuti	Da 5 a 9 anni compiuti	Da 10 a 15 anni compiuti	Da 16 a 20 anni compiuti	Da 21 a 25 anni compiuti	Da 26 a 35 anni compiuti	Da 36 a 45 anni compiuti	Da 46 a 55 anni compiuti	Da 56 a 65 anni compiuti	Da 66 anni in su	Età ignota	
<i>Maschi</i>													
Piemonte	41	278	340	192	87	194	1 099	982	449	227	56	20	3 965
Liguria	40	184	192	72	80	180	972	784	406	221	74	28	3 233
Lombardia	26	152	183	80	51	128	776	782	329	154	46	18	2 725
Veneto	33	182	193	80	69	198	876	756	307	130	50	10	2 884
Venezia Tridentina	3	19	14	3	6	28	118	127	57	21	17	13	426
Venezia Giulia e Zara	3	11	23	10	13	21	128	139	61	16	5	1	431
Emilia	24	139	138	32	27	88	482	365	161	71	26	2	1 555
Toscana	24	120	148	65	52	123	630	544	265	108	42	5	2 126
Marche	38	157	167	69	54	273	981	601	239	135	39	9	2 762
Umbria	9	43	34	5	11	66	260	148	65	24	5	—	670
Lazio	27	63	55	22	41	222	793	423	211	62	19	11	1 949
Abruzzi e Molise	40	206	180	62	80	602	2 349	1 542	891	312	86	46	6 396
Campania	139	594	590	190	205	1 156	4 008	2 886	1 486	790	233	100	12 377
Puglie	32	139	93	48	51	225	920	598	306	151	31	9	2 603
Basilicata	8	49	49	23	15	106	441	370	213	87	27	4	1 392
Calabrie	37	142	165	71	97	526	2 155	1 554	844	386	99	23	6 099
Sicilia	155	638	543	164	214	658	2 963	2 054	1 037	517	142	115	9 200
Sardegna	1	5	8	4	3	14	103	96	54	16	3	3	310
Totale	680	3 121	3 115	1 192	1 156	4 808	20 054	14 751	7 381	3 428	1 000	417	61 108
Emigrati in transito	2	6	4	—	5	12	75	56	25	6	2	1	194
Totale generale	682	3 127	3 119	1 192	1 161	4 820	20 129	14 807	7 406	3 434	1 002	418	61 297
<i>Femmine</i>													
Piemonte	53	241	346	176	73	100	463	317	119	62	23	1	1 974
Liguria	38	145	168	86	41	71	268	181	90	56	16	1	1 161
Lombardia	37	155	180	83	39	50	229	141	78	36	11	6	1 045
Veneto	50	161	179	85	42	56	225	124	71	48	17	2	1 060
Venezia Tridentina	6	24	18	3	4	6	19	17	8	3	3	—	111
Venezia Giulia e Zara	2	23	13	8	—	4	21	11	4	3	2	—	91
Emilia	23	97	107	40	13	52	169	105	39	24	14	—	688
Toscana	14	101	109	48	26	39	165	113	65	30	13	1	724
Marche	40	157	163	53	26	48	203	88	48	36	12	2	876
Umbria	12	57	31	4	2	17	50	23	12	2	2	—	212
Lazio	14	69	65	24	10	24	85	42	16	11	2	—	362
Abruzzi e Molise	39	190	152	54	36	64	176	132	71	41	16	2	973
Campania	150	569	492	166	124	186	631	381	223	172	67	26	3 192
Puglie	21	88	63	25	19	43	124	68	35	38	12	1	537
Basilicata	15	38	37	18	8	15	57	41	27	20	8	1	285
Calabrie	32	141	127	55	32	57	156	102	91	58	23	4	878
Sicilia	120	467	444	144	128	261	622	341	182	146	50	57	2 962
Sardegna	3	6	7	1	2	4	12	6	4	1	—	1	47
Totale	669	2 729	2 701	1 073	625	1 097	3 675	2 233	1 188	787	291	105	17 173
Emigrati in transito	1	4	3	2	—	2	12	2	2	—	—	—	28
Totale generale	670	2 733	2 704	1 075	625	1 099	3 687	2 235	1 190	787	291	105	17 201

Segue TAV. IV-b. — Emigrati italiani rimpatriati da paesi transoceanici, che sbarcarono nei porti del Regno negli anni 1905-1925, classificati secondo le regioni di destinazione, il sesso e l'età.

Anno 1921.

Regioni di destinazione	Gruppi di età											Totale	
	Al di sotto di 1 anno	Da 1 a 4 anni compiuti	Da 5 a 9 anni compiuti	Da 10 a 15 anni compiuti	Da 16 a 20 anni compiuti	Da 21 a 25 anni compiuti	Da 26 a 35 anni compiuti	Da 36 a 45 anni compiuti	Da 46 a 55 anni compiuti	Da 56 a 65 anni compiuti	Da 66 anni in su		Età ignota
<i>Maschi</i>													
Piemonte	46	168	260	142	78	122	888	853	392	202	53	10	3 214
Liguria	30	136	142	78	81	160	712	671	360	188	58	4	2 620
Lombardia	15	106	146	59	45	107	669	646	345	121	51	9	2 319
Veneto	41	165	165	58	51	160	831	671	314	156	44	4	2 660
Venezia Tridentina	2	19	22	5	4	20	141	99	66	45	13	2	438
Venezia Giulia e Zara	8	31	17	3	15	25	162	186	60	28	4	3	542
Emilia	20	109	98	36	22	65	365	312	166	79	19	2	1 293
Toscana	33	124	169	60	55	128	617	515	302	138	43	8	2 192
Marche	39	180	189	54	26	206	880	594	260	120	23	2	2 573
Umbria	8	48	43	14	6	41	269	169	61	19	6	—	684
Lazio	29	136	97	26	55	287	1 133	734	285	85	19	4	2 890
Abruzzi e Molise	72	312	250	81	183	759	3 413	2 686	1 419	526	93	22	9 816
Campania	251	846	670	245	308	1 053	4 913	3 576	1 627	741	237	38	14 505
Puglie	86	235	189	59	107	377	1 941	1 384	554	183	48	10	5 173
Basilicata	20	61	69	23	24	75	412	375	219	107	25	5	1 415
Calabria	62	245	261	88	139	567	2 792	2 185	1 100	456	132	12	8 039
Sicilia	261	912	812	256	241	622	3 773	2 871	1 454	660	186	50	12 098
Sardegna	5	14	8	10	18	28	249	218	115	44	7	5	721
Totale	1 028	3 847	3 607	1 297	1 458	4 802	24 160	18 745	9 099	3 898	1 061	190	73 192
Emigrati in transito	2	4	6	2	7	34	37	30	11	6	2	—	141
Totale generale	1 030	3 851	3 613	1 299	1 465	4 836	24 197	18 775	9 110	3 904	1 063	190	73 333
<i>Femmine</i>													
Piemonte	40	189	237	119	59	74	347	217	94	54	21	—	1 451
Liguria	16	114	142	60	37	47	218	138	63	37	19	1	892
Lombardia	23	125	141	80	29	52	191	145	62	41	18	2	909
Veneto	31	154	181	76	36	65	188	125	59	63	17	1	996
Venezia Tridentina	6	16	8	8	2	10	19	21	12	8	1	—	111
Venezia Giulia e Zara	4	24	27	4	2	4	29	14	6	4	—	—	118
Emilia	16	114	121	41	18	38	131	82	34	14	8	—	617
Toscana	31	128	145	64	36	54	187	119	67	34	12	4	881
Marche	39	171	154	42	18	45	212	94	41	27	8	—	851
Umbria	9	41	43	6	6	7	59	28	11	4	2	—	216
Lazio	28	113	80	22	22	43	111	53	43	11	6	—	532
Abruzzi e Molise	83	295	239	68	46	116	302	154	104	60	29	1	1 497
Campania	232	748	587	198	137	281	826	443	257	199	96	18	4 022
Puglie	88	212	169	59	45	97	246	140	63	43	19	3	1 184
Basilicata	17	58	36	19	7	28	62	40	30	17	9	1	324
Calabria	66	241	189	68	49	92	249	169	104	77	37	2	1 343
Sicilia	216	806	690	208	179	359	923	566	295	176	69	33	4 525
Sardegna	5	16	9	4	3	4	18	13	8	4	3	—	87
Totale	950	3 565	3 198	1 146	731	1 416	4 323	2 561	1 353	873	374	66	20 556
Emigrati in transito	—	7	3	—	—	3	7	3	—	4	—	—	27
Totale generale	950	3 572	3 201	1 146	731	1 419	4 330	2 564	1 353	877	374	66	20 583

Segue Tav. IV-b. — Emigrati italiani rimpatriati da paesi transoceanici, che sbarcarono nei porti del Regno negli anni 1905-1925, classificati secondo le regioni di destinazione, il sesso e l'età.

Anno 1922.

Regioni di destinazione	Gruppi di età												Totale
	Al di sotto di 1 anno	Da 1 a 4 anni compiuti	Da 5 a 9 anni compiuti	Da 10 a 15 anni compiuti	Da 16 a 20 anni compiuti	Da 21 a 25 anni compiuti	Da 26 a 35 anni compiuti	Da 36 a 45 anni compiuti	Da 46 a 55 anni compiuti	Da 56 a 65 anni compiuti	Da 66 anni in su	Età ignota	
<i>Maschi</i>													
Piemonte	17	95	172	77	56	113	550	623	337	205	73	3	2 321
Liguria	27	84	101	67	67	158	506	611	299	233	56	22	2 321
Lombardia	18	75	92	46	47	79	389	372	199	87	34	—	1 438
Veneto	34	104	114	37	51	109	370	311	172	98	21	1	1 422
Venezia Tridentina	4	14	18	5	8	18	34	51	23	15	2	—	192
Venezia Giulia e Zara	1	2	9	7	4	12	34	30	12	11	4	5	131
Emilia	19	55	71	21	24	38	186	169	82	48	9	—	722
Toscana	25	83	119	63	54	103	309	290	181	90	24	1	1 342
Marche	14	84	91	28	32	90	412	311	160	79	21	—	1 322
Umbria	8	25	28	9	—	14	104	68	20	6	5	—	287
Lazio	17	65	64	15	29	99	496	272	110	38	11	—	1 216
Abruzzi e Molise	67	154	151	53	116	293	1 559	1 146	532	235	53	1	4 360
Campania	146	391	409	160	233	571	2 479	1 779	885	450	199	14	7 716
Puglie	63	169	153	51	91	208	1 020	767	274	120	37	—	2 953
Basilicata	7	30	38	18	23	54	269	236	121	75	17	—	888
Calabria	56	115	157	82	126	341	1 722	1 308	718	318	78	3	5 024
Sicilia	151	548	552	228	242	471	2 181	1 810	862	437	122	5	7 609
Sardegna	1	6	5	3	2	8	82	96	35	17	1	—	256
Totale	675	2 099	2 344	970	1 205	2 779	12 792	10 250	5 022	2 562	767	55	41 520
Emigrati in transito	—	1	—	—	2	7	9	9	5	—	2	—	35
Totale generale	675	2 100	2 344	970	1 207	2 786	12 801	10 259	5 027	2 562	769	55	41 555
<i>Femmine</i>													
Piemonte	27	124	168	82	39	62	217	171	78	35	13	—	1 016
Liguria	23	60	118	67	40	45	186	128	77	55	26	5	830
Lombardia	11	62	93	41	20	29	129	87	48	23	18	1	562
Veneto	18	87	107	41	42	51	124	74	62	24	14	—	644
Venezia Tridentina	3	7	13	9	6	7	9	21	3	1	—	1	80
Venezia Giulia e Zara	2	4	5	1	2	8	12	7	3	2	—	—	46
Emilia	20	73	68	35	10	30	95	65	30	12	6	—	444
Toscana	19	57	99	57	20	40	115	86	45	27	3	—	568
Marche	16	83	84	27	14	31	110	59	25	25	2	—	476
Umbria	8	25	16	4	3	6	25	12	4	1	1	—	105
Lazio	11	61	52	14	9	21	78	41	16	10	5	—	318
Abruzzi e Molise	45	146	151	38	24	73	165	89	70	34	20	—	855
Campania	117	349	349	116	103	182	477	283	152	154	75	5	2 362
Puglie	55	160	115	44	35	68	164	90	53	43	17	4	848
Basilicata	13	38	30	16	12	15	45	35	15	16	4	—	239
Calabria	43	117	116	59	31	54	171	128	76	58	21	—	874
Sicilia	142	482	493	193	136	261	695	448	204	158	66	4	3 287
Sardegna	1	2	10	—	—	5	7	1	2	1	—	—	29
Totale	574	1 937	2 087	849	546	988	2 824	1 825	963	679	291	20	13 583
Emigrati in transito	—	1	1	1	1	—	2	—	—	—	1	—	7
Totale generale	574	1 938	2 088	850	547	988	2 826	1 825	963	679	292	20	13 590

Segue TAV. IV-b. — *Emigrati italiani rimpatriati da paesi transoceanici, che sbarcarono nei porti del Regno negli anni 1905-1925, classificati secondo le regioni di destinazione, il sesso e l'età.*

Anno 1923.

Regioni di destinazione	Gruppi di età											Totale	
	Al di sotto di 1 anno	Da 1 a 4 anni compiuti	Da 5 a 9 anni compiuti	Da 10 a 15 anni compiuti	Da 16 a 20 anni compiuti	Da 21 a 25 anni compiuti	Da 26 a 35 anni compiuti	Da 36 a 45 anni compiuti	Da 46 a 55 anni compiuti	Da 56 a 65 anni compiuti	Da 66 anni in su		Età ignota
<i>Maschi</i>													
Piemonte	6	67	95	56	53	161	502	443	250	131	38	3	1 805
Liguria	10	68	80	52	86	182	568	480	287	163	70	16	2 062
Lombardia	8	36	56	34	26	77	318	297	160	88	36	—	1 131
Veneto	25	47	61	44	66	127	311	238	154	89	26	1	1 189
Venezia Tridentina	1	5	10	5	5	4	31	28	18	10	3	—	120
Venezia Giulia e Zara	—	3	—	2	2	18	41	29	16	5	1	—	117
Emilia	5	28	28	12	16	32	110	116	68	35	18	1	469
Toscana	6	40	66	20	19	69	174	180	95	68	25	2	764
Marche	10	34	32	14	21	56	222	168	91	53	7	—	708
Umbria	1	5	11	5	4	10	46	30	23	7	4	2	148
Lazio	4	31	22	12	35	78	372	208	87	33	13	3	898
Abruzzi e Molise	19	82	74	27	79	295	1 315	864	418	181	48	15	3 417
Campania	79	273	251	113	204	492	2 290	1 536	760	324	134	67	6 523
Puglie	26	103	92	29	59	171	742	562	234	94	24	18	2 154
Basilicata	2	27	24	9	19	42	270	206	107	59	33	1	799
Calabria	28	98	108	55	124	369	1 706	1 180	618	272	84	3	4 645
Sicilia	56	228	230	97	152	300	1 653	1 285	605	280	107	77	5 070
Sardegna	2	2	4	1	3	4	44	57	24	11	3	—	155
Totale	288	1 177	1 244	587	973	2 487	10 715	7 907	4 015	1 898	674	209	32 174
Emigrati in transito	—	—	—	—	—	—	4	1	—	—	—	—	5
Totale generale	288	1 177	1 244	587	973	2 487	10 719	7 908	4 015	1 898	674	209	32 179
<i>Femmine</i>													
Piemonte	18	74	95	62	27	58	156	124	60	34	13	—	721
Liguria	4	57	75	45	29	49	139	91	63	27	23	16	618
Lombardia	8	46	59	29	14	29	93	62	39	29	13	—	421
Veneto	11	52	60	34	27	32	80	52	39	30	13	—	430
Venezia Tridentina	—	14	10	3	2	—	5	14	1	—	1	—	50
Venezia Giulia e Zara	1	2	2	—	1	1	3	3	4	—	—	—	17
Emilia	2	17	22	14	5	18	37	28	16	16	4	—	179
Toscana	4	39	45	30	14	22	59	56	35	24	7	—	335
Marche	3	19	34	15	4	13	32	21	24	18	9	—	192
Umbria	1	3	12	4	3	3	10	6	4	5	1	—	52
Lazio	14	32	22	10	9	17	41	18	6	9	4	1	183
Abruzzi e Molise	20	77	54	27	19	27	77	62	30	28	12	7	440
Campania	70	263	255	105	56	132	299	208	114	88	61	31	1 682
Puglie	24	90	71	26	22	38	117	64	31	27	14	1	525
Basilicata	4	18	17	10	6	14	29	17	11	7	15	—	148
Calabria	19	89	73	32	16	37	126	72	62	42	17	3	588
Sicilia	39	205	194	73	77	130	288	194	117	87	39	14	1 457
Sardegna	2	2	1	1	2	3	4	4	1	1	—	—	21
Totale	244	1 099	1 101	520	333	623	1 595	1 096	657	472	246	73	8 059
Emigrati in transito	—	—	—	1	1	—	—	—	—	—	—	—	2
Totale generale	244	1 099	1 101	521	334	623	1 595	1 096	657	472	246	73	8 061

Segue TAV. IV-b. — Emigrati italiani rimpatriati da paesi transoceanici, che sbarcarono nei porti del Regno negli anni 1905-1925, classificati secondo le regioni di destinazione, il sesso e l'età.

Anno 1924.

Regioni di destinazione	Gruppi di età											Totale	
	Al di sotto di 1 anno	Da 1 a 4 anni compiuti	Da 5 a 9 anni compiuti	Da 10 a 15 anni compiuti	Da 16 a 20 anni compiuti	Da 21 a 25 anni compiuti	Da 26 a 35 anni compiuti	Da 36 a 45 anni compiuti	Da 46 a 55 anni compiuti	Da 56 a 65 anni compiuti	Da 66 anni in su		Età ignota
<i>Maschi</i>													
Piemonte	16	78	100	80	102	308	757	644	289	162	67	1	2 604
Liguria	17	85	87	68	138	325	974	765	407	203	92	8	3 169
Lombardia	10	62	55	47	55	136	444	418	220	101	40	1	1 589
Veneto	27	105	92	62	93	214	611	407	225	132	35	—	2 003
Venezia Tridentina	—	6	7	3	3	26	56	63	22	17	6	—	209
Venezia Giulia e Zara	1	9	9	6	9	23	88	71	26	8	3	1	259
Emilia	5	25	43	19	32	53	216	167	87	47	20	—	714
Toscana	18	52	64	27	54	136	452	318	180	97	43	1	1 442
Marche	10	49	38	17	37	117	393	284	122	65	16	—	1 148
Umbria	1	11	4	8	12	23	78	47	11	8	4	—	207
Lazio	11	30	28	21	32	140	521	321	130	46	16	—	1 296
Abruzzi e Molise	29	103	100	37	126	512	2 249	1 548	683	222	56	—	5 665
Campania	87	333	280	127	317	1 045	3 919	2 660	1 271	516	186	56	10 797
Puglie	37	101	87	36	77	257	1 206	834	354	126	24	1	3 140
Basilicata	5	17	16	16	29	109	458	317	160	88	34	—	1 249
Calabria	39	101	96	50	160	550	2 663	1 681	824	307	94	2	6 576
Sicilia	73	305	277	131	212	639	3 025	2 509	1 082	379	125	10	8 767
Sardegna	3	5	—	1	5	9	48	49	31	9	1	2	163
Totale	389	1 477	1 383	756	1 493	4 636	18 158	13 103	6 124	2 533	862	83	50 997
Emigrati in transito	—	—	—	—	—	—	—	—	—	—	—	—	—
Totale generale	389	1 477	1 383	756	1 493	4 636	18 158	13 103	6 124	2 533	862	83	50 997
<i>Femmine</i>													
Piemonte	15	99	99	57	52	89	206	167	78	55	14	—	931
Liguria	24	90	84	51	42	76	238	156	86	44	22	—	913
Lombardia	13	53	61	50	28	45	120	84	39	23	7	—	523
Veneto	27	102	119	49	41	79	154	86	66	41	14	1	779
Venezia Tridentina	1	8	3	2	3	6	13	14	6	2	1	—	59
Venezia Giulia e Zara	2	8	7	3	4	4	19	7	3	4	1	—	62
Emilia	6	32	34	17	14	15	57	50	25	26	9	—	285
Toscana	9	50	43	29	29	37	97	67	38	22	10	—	431
Marche	21	48	54	18	5	20	79	46	13	10	11	—	325
Umbria	4	6	14	2	5	5	10	13	7	2	4	—	72
Lazio	15	27	29	22	11	26	59	41	20	9	2	—	261
Abruzzi e Molise	29	104	86	32	27	43	116	108	48	34	18	—	645
Campania	89	277	249	83	93	167	487	269	150	122	51	2	2 039
Puglie	25	87	78	24	30	41	129	68	31	30	7	1	551
Basilicata	1	16	18	8	6	12	37	22	25	14	10	—	169
Calabria	33	109	90	32	28	64	148	96	62	50	22	—	734
Sicilia	63	254	252	108	80	178	460	318	167	95	56	1	2 032
Sardegna	1	1	5	1	1	1	1	8	1	2	2	—	24
Totale	378	1 371	1 325	588	499	908	2 430	1 620	865	585	261	5	10 835
Emigrati in transito	—	—	—	—	—	—	—	—	—	—	—	—	—
Totale generale	378	1 371	1 325	588	499	908	2 430	1 620	865	585	261	5	10 835

Segue Tav. IV-b. — Emigrati italiani rimpatriati da paesi transoceanici, che sbarcarono nei porti del Regno negli anni 1905-1925, classificati secondo le regioni di destinazione, il sesso e l'età.

Anno 1925.

Regioni di destinazione	Gruppi di età													Totale
	Al di sotto di 1 anno	Da 1 a 4 anni compiuti	Da 5 a 9 anni compiuti	Da 10 a 15 anni compiuti	Da 16 a 20 anni compiuti	Da 21 a 25 anni compiuti	Da 26 a 35 anni compiuti	Da 36 a 45 anni compiuti	Da 46 a 55 anni compiuti	Da 56 a 65 anni compiuti	Da 66 anni in su	Età ignota		
<i>Maschi</i>														
Piemonte	30	122	130	75	129	391	1 043	824	415	225	77	4	3 465	
Liguria	14	74	77	72	108	275	775	594	325	183	64	15	2 576	
Lombardia	12	81	71	52	78	225	683	557	312	154	59	6	2 290	
Veneto	31	120	94	56	126	323	958	594	333	145	49	1	2 830	
Venezia Tridentina	5	14	10	2	12	38	98	49	29	7	7	—	271	
Venezia Giulia e Zara	6	7	12	6	20	33	119	95	40	17	5	—	360	
Emilia	14	45	34	14	22	81	233	193	108	57	24	5	830	
Toscana	14	68	88	51	73	186	497	408	201	118	31	—	1 735	
Marche	5	42	55	28	48	116	409	276	136	67	23	2	1 207	
Umbria	3	7	8	4	1	20	73	49	18	6	2	—	191	
Lazio	7	35	21	17	30	95	359	256	124	53	10	11	1 018	
Abruzzi e Molise	26	99	102	45	108	403	1 413	1 074	538	169	64	39	4 080	
Campania	98	317	284	138	248	806	3 267	2 327	1 174	465	172	311	9 607	
Puglie	34	120	70	33	75	227	835	583	274	111	28	14	2 404	
Basilicata	8	21	28	11	25	123	452	333	181	84	21	2	1 289	
Calabria	43	153	105	71	143	486	2 173	1 431	797	318	70	19	5 809	
Sicilia	88	302	298	123	214	600	2 413	2 071	1 010	351	121	219	7 810	
Sardegna	6	1	4	1	2	12	57	46	26	11	5	—	171	
Totale	444	1 628	1 491	799	1 462	4 440	15 857	11 760	6 041	2 541	832	648	47 943	
Emigrati in transito	—	—	—	—	—	—	—	4	1	—	—	—	5	
Totale generale	444	1 628	1 491	799	1 462	4 440	15 857	11 764	6 042	2 541	832	648	47 948	
<i>Femmine</i>														
Piemonte	30	114	111	80	77	145	312	247	132	59	20	—	1 327	
Liguria	17	73	82	50	54	104	226	195	97	47	18	2	965	
Lombardia	8	49	87	57	39	67	180	156	80	48	11	—	782	
Veneto	38	142	76	53	40	91	204	105	69	44	13	—	875	
Venezia Tridentina	1	11	12	4	3	7	26	4	4	2	1	—	75	
Venezia Giulia e Zara	2	11	3	6	6	9	19	12	8	1	2	—	79	
Emilia	9	34	36	18	21	30	102	64	27	19	6	2	368	
Toscana	15	79	65	49	25	55	170	124	81	39	13	—	715	
Marche	8	51	42	34	16	21	103	61	40	23	6	—	405	
Umbria	2	6	12	4	—	5	15	11	5	1	—	—	61	
Lazio	8	29	39	13	13	42	68	43	38	24	1	2	320	
Abruzzi e Molise	21	83	73	30	22	51	136	103	45	26	19	—	609	
Campania	64	282	262	152	128	278	603	383	230	124	56	26	2 588	
Puglie	29	85	77	37	19	59	159	100	36	20	11	—	632	
Basilicata	5	23	23	16	7	25	54	36	23	20	12	—	244	
Calabria	34	110	85	51	34	63	195	119	56	56	18	2	823	
Sicilia	71	249	208	104	96	246	473	310	187	112	66	12	2 134	
Sardegna	1	4	4	2	2	5	13	3	3	—	—	—	37	
Totale	363	1 435	1 297	760	602	1 303	3 058	2 076	1 161	665	273	46	13 039	
Emigrati in transito	—	—	—	—	—	—	2	1	1	—	—	—	4	
Totale generale	363	1 435	1 297	760	602	1 303	3 060	2 077	1 162	665	273	46	13 043	

TAVOLA V.

Emigrati italiani, in età da 16 anni in su, rimpatriati da paesi transoceanici, che sbarcarono nei porti del Regno negli anni 1916-1925, classificati :

- a) secondo i paesi di provenienza, le professioni e il sesso ;**
- b) secondo le regioni di destinazione, le professioni e il sesso.**

N.B. — La classificazione per professioni degli emigrati italiani rimpatriati da paesi transoceanici si ha soltanto a partire dall'anno 1916.

TAV. V-a. — Emigrati italiani, in età da 16 anni in su, rimpatriati da paesi classificati secondo i paesi di

Paesi di provenienza	Agricoltori, pastori, giardinieri, boscai, ecc.		Muratori, manovali, scarpellini, formaiari, ecc.		Terraiuoli, braccianti, giornalieri e altri addetti a lavori di sterro, ecc.		Operai addetti ad altre industrie e artigiani.		Albergatori, trattori, osti, caffet- tieri, droghieri, salumai, ecc.		Addetti ad altri commerci e ai trasporti			
											Padroni, commessi.		Garzoni, facchini, ecc.	
	M.	F.	M.	F.	M.	F.	M.	F.	M.	F.	M.	F.	M.	F.
Canada	92	1	6	—	231	—	34	—	3	—	3	—	4	—
Stati Uniti	3 548	43	360	—	6 574	56	1 810	27	169	—	176	1	135	3
Centro America	8	—	8	—	—	—	13	—	1	—	2	—	2	—
Brasile	557	11	156	—	79	—	364	10	44	—	102	1	27	1
Argentina	6 532	81	1 233	—	879	3	2 101	47	364	—	398	3	187	3
Uruguay	59	—	54	—	2	—	54	—	5	—	5	—	4	—
Altri paesi del Sud America	83	—	23	—	10	—	101	—	22	—	209	—	10	—
Altri paesi	1	—	—	—	4	—	4	—	—	—	—	—	—	—
Totale	10 880	136	1 840	—	7 779	59	4 481	84	608	—	895	5	369	7

Anno														
Paesi di provenienza	Agricoltori, pastori, giardinieri, boscai, ecc.		Muratori, manovali, scarpellini, formaiari, ecc.		Terraiuoli, braccianti, giornalieri e altri addetti a lavori di sterro, ecc.		Operai addetti ad altre industrie e artigiani.		Albergatori, trattori, osti, caffet- tieri, droghieri, salumai, ecc.		Addetti ad altri commerci e ai trasporti			
											Padroni, commessi.		Garzoni, facchini, ecc.	
	M.	F.	M.	F.	M.	F.	M.	F.	M.	F.	M.	F.	M.	F.
Canada	132	—	12	—	155	—	30	—	3	—	1	—	7	—
Stati Uniti	2 792	3	296	—	3 337	2	806	6	61	—	8	—	126	—
Centro America	5	—	4	—	19	—	15	—	2	—	3	—	11	—
Brasile	149	1	92	—	72	—	269	—	34	—	23	—	38	—
Argentina	2 320	9	570	—	364	—	1 084	13	151	—	93	—	191	—
Uruguay	27	—	20	—	4	—	21	—	2	—	2	—	4	—
Altri paesi del Sud America	5	—	1	—	1	—	13	—	2	—	12	—	9	—
Altri paesi	4	—	—	—	—	—	—	—	—	—	—	—	1	—
Totale	5 434	13	995	—	3 952	2	2 238	19	255	—	142	—	387	—

Anno														
Paesi di provenienza	Agricoltori, pastori, giardinieri, boscai, ecc.		Muratori, manovali, scarpellini, formaiari, ecc.		Terraiuoli, braccianti, giornalieri e altri addetti a lavori di sterro, ecc.		Operai addetti ad altre industrie e artigiani.		Albergatori, trattori, osti, caffet- tieri, droghieri, salumai, ecc.		Addetti ad altri commerci e ai trasporti			
											Padroni, commessi.		Garzoni, facchini, ecc.	
	M.	F.	M.	F.	M.	F.	M.	F.	M.	F.	M.	F.	M.	F.
Canada	299	—	3	—	192	—	15	—	—	—	1	—	2	—
Stati Uniti	1 969	26	103	—	888	—	355	9	38	—	45	—	69	—
Centro America	12	—	1	—	1	—	6	—	3	—	5	—	4	—
Brasile	209	4	66	—	71	—	323	—	37	—	41	—	68	1
Argentina	942	12	177	—	223	2	541	7	76	—	103	—	68	—
Uruguay	24	—	15	—	9	—	41	—	3	—	5	—	3	—
Altri paesi del Sud America	6	—	4	—	5	—	12	—	2	—	14	—	1	—
Altri paesi	—	—	—	—	—	—	1	—	—	—	—	—	—	—
Totale	3 461	42	369	—	1 339	2	1 294	16	159	—	214	—	215	1

transoceanici, che sbarcarono nei porti del Regno negli anni 1916-1925, provenienza, le professioni e il sesso.

Esercenti mestieri girovaghi.		Esercenti professioni liberali.		Pittori, scultori, disegnatori, incisori, fotografi.		Artisti da teatro, musicanti.		Addetti ai servizi domestici.		Persone di professione o condizione diversa dalle preinunciate.		Attendenti alle cure domestiche e altre persone senza professione.		Persone di professione o condizione ignota.		Totale		In complesso
M.	F.	M.	F.	M.	F.	M.	F.	M.	F.	M.	F.	M.	F.	M.	F.	M.	F.	
1916.																		
1	—	1	—	—	—	—	—	—	—	1	—	—	22	36	—	412	23	435
56	—	18	—	29	—	18	1	31	2	345	—	28	1 481	630	17	13 927	1 631	15 558
—	—	—	—	—	—	1	—	—	—	7	—	3	7	1	—	46	7	53
10	—	17	1	26	—	18	1	4	—	81	1	13	298	70	—	1 568	324	1 892
44	—	52	2	85	—	49	5	85	6	746	8	75	1 531	1 195	10	14 025	1 699	15 724
2	—	1	—	5	—	4	—	2	3	26	—	2	24	18	—	243	27	270
—	—	10	—	13	—	2	1	2	—	92	—	3	11	3	—	583	12	595
—	—	—	—	—	—	—	—	—	—	13	—	1	—	1	—	24	—	24
113	—	90	3	158	—	92	8	124	11	1 311	9	125	3 374	1 954	27	30 828	3 723	34 551
1917.																		
—	—	—	—	—	—	—	—	2	—	2	—	—	9	—	—	344	9	353
—	—	2	—	1	—	5	—	28	6	215	2	10	502	4	—	7 691	521	8 212
2	—	—	—	—	—	—	—	—	—	3	—	—	2	—	—	64	2	66
11	—	10	—	7	—	7	1	4	1	101	12	5	23	3	—	825	38	863
20	—	38	—	19	—	16	—	39	5	471	22	23	236	499	—	5 898	285	6 183
—	—	—	—	1	—	1	—	3	—	22	—	1	5	—	—	108	5	113
1	—	1	—	1	—	—	—	—	—	9	—	6	2	—	—	61	2	63
—	—	—	—	—	—	—	—	—	—	8	—	—	—	—	—	13	—	13
34	—	51	—	29	—	29	1	76	12	881	36	45	779	506	—	15 004	862	15 866
1918.																		
—	—	—	—	—	—	—	—	—	—	5	—	—	4	—	—	517	4	521
3	—	15	—	1	—	2	—	13	—	228	1	32	151	2	6	3 713	193	3 906
—	—	—	—	—	—	—	—	—	—	6	2	—	3	—	—	38	5	43
5	—	8	—	15	—	10	—	7	—	105	—	7	44	3	—	975	49	1 024
2	—	24	—	22	—	7	3	29	2	231	9	19	241	4	1	2 468	277	2 745
—	—	1	—	—	—	—	—	1	—	29	2	2	14	—	—	133	16	149
—	—	1	—	1	—	1	—	—	—	18	1	2	3	—	—	67	4	71
—	—	—	—	—	—	—	—	—	—	2	—	—	—	—	—	3	—	3
10	—	49	—	39	—	20	3	50	2	624	15	62	460	9	7	7 914	548	8 462

Segue Tav. V-a. — Emigrati italiani, in età da 16 anni in su, rimpatriati da paesi transoceanici, che sbarcarono

Paesi di provenienza	Agricoltori, pastori, giardinieri, boscaioli, ecc.		Muratori, manovali, scalpellini, fornaiari, ecc.		Terratucci, braccianti, giornalieri e altri addetti a lavori di sterro, ecc.		Operai addetti ad altre industrie e artigiani.		Albergatori, trattori, osti, caffé- tteri, droghieri, salumai, ecc.		Addetti all'industria dei trasporti.		Esercenti la vendita di merci al- l'ingrosso e al minuto.	
	M.	F.	M.	F.	M.	F.	M.	F.	M.	F.	M.	F.	M.	F.
	Anno													
Canada	797	1	15	—	1 349	22	199	1	1	—	3	—	4	—
Stati Uniti	19 350	197	549	1	31 768	756	7 982	92	298	1	200	—	64	1
Centro America	10	1	2	—	3	1	5	—	1	—	6	—	—	—
Brasile	273	44	41	—	432	67	206	13	19	—	10	—	74	2
Argentina	2 149	103	176	—	644	73	604	38	127	4	63	—	161	3
Uruguay	59	—	13	—	33	1	29	3	5	—	—	—	7	—
Altri paesi del Sud America	32	7	5	—	15	1	19	1	3	—	3	—	9	—
Altri paesi	—	—	—	—	—	—	—	—	—	—	—	—	—	—
Totale	22 670	353	801	1	34 244	921	9 044	148	454	5	285	—	319	6
Anno														
Canada	142	5	7	—	543	6	162	1	5	—	2	—	3	—
Stati Uniti	5 192	180	269	3	20 992	878	9 878	143	392	5	187	—	147	3
Centro America	6	—	2	—	3	—	8	—	—	—	2	—	13	—
Brasile	1 122	74	72	—	253	7	497	15	47	—	19	—	241	4
Argentina	6 695	301	342	—	999	15	1 417	50	197	2	89	—	214	3
Uruguay	167	13	19	—	37	2	92	1	6	—	5	—	10	—
Altri paesi del Sud America	9	—	2	—	13	—	15	—	4	—	3	—	20	—
Altri paesi	2	—	—	—	—	—	36	—	3	—	8	—	1	—
Totale	13 335	573	713	3	22 840	908	12 105	210	654	7	315	—	649	10
Anno														
Canada	231	3	10	—	1 340	33	126	6	5	—	1	—	1	—
Stati Uniti	8 878	285	496	5	23 968	352	14 619	237	573	8	247	1	130	3
Centro America	9	—	3	—	9	—	9	—	—	—	2	—	1	—
Brasile	767	31	80	—	220	18	430	41	58	—	15	—	237	1
Argentina	4 833	83	327	—	773	20	1 094	52	182	1	88	—	259	4
Uruguay	174	—	10	—	46	—	35	1	3	—	7	—	5	—
Altri paesi del Sud America	19	—	3	—	11	1	23	—	2	—	2	—	11	—
Altri paesi	1	—	—	—	1	—	3	—	1	—	5	—	—	—
Totale	14 912	402	929	5	26 368	424	16 339	337	824	9	367	1	614	8

nei porti del Regno negli anni 1916-1925, classificati secondo i paesi di provenienza, le professioni e il sesso.

Addetti al commercio (banche, istituti di assicurazioni, spedizionieri, ecc.).		Esercizio professioni liberali.		Pittori, scultori, disegnatrici, incisori, fotografi.		Artisti da teatro, musicanti.		Addetti ai servizi domestici.		Persone di professione o condizione diversa dalle pretracciate.		Attendenti alle cure domestiche e altre persone senza professione.		Persone di professione o condizione ignota.		Totale		In complesso
M.	F.	M.	F.	M.	F.	M.	F.	M.	F.	M.	F.	M.	F.	M.	F.	M.	F.	
1919.																		
1	—	—	—	—	—	—	—	—	1	—	—	2	114	2	—	2 373	139	2 512
34	—	9	1	2	—	20	—	7	12	13	—	1 357	4 321	870	203	62 523	5 585	68 108
8	—	—	—	—	—	—	—	—	—	—	—	—	14	—	—	35	16	51
32	4	5	1	3	—	4	1	—	3	18	—	28	344	30	—	1 175	479	1 654
109	4	24	2	11	—	27	5	18	15	83	—	29	1 153	196	3	4 421	1 403	5 824
7	—	—	—	—	—	—	—	—	1	4	—	2	57	8	—	167	62	229
39	—	—	—	2	—	1	—	—	—	2	—	1	34	5	—	136	43	179
1	—	—	—	—	—	—	—	—	—	—	—	—	—	13	—	14	—	14
231	8	38	4	18	—	52	6	25	32	120	—	1 419	6 037	1 124	206	70 844	7 727	78 571
1920.																		
—	—	—	—	—	—	1	—	1	—	—	—	1	79	43	—	910	91	1 001
79	3	26	—	31	—	21	—	29	19	28	—	81	4 725	644	—	37 996	5 960	43 956
20	—	—	—	1	—	—	—	—	—	1	—	1	13	—	—	57	13	70
157	3	17	—	18	—	16	2	12	4	37	—	56	840	31	—	2 595	950	3 545
549	8	29	3	49	—	68	2	32	14	133	2	86	2 444	86	—	10 985	2 844	13 829
29	1	—	—	—	—	2	—	1	1	11	—	5	91	3	—	387	109	496
101	—	2	—	1	—	1	—	—	—	5	—	7	51	5	—	188	51	239
—	—	—	—	—	—	—	—	1	—	1	—	—	1	7	—	59	1	60
935	15	74	3	100	—	109	4	76	38	216	4	237	8 244	819	—	53 177	10 019	63 196
1921.																		
3	—	2	—	—	—	2	—	2	1	1	—	—	164	107	—	1 831	207	2 038
96	—	42	1	36	—	27	1	25	27	42	1	68	7 365	1 359	—	50 606	8 286	58 892
5	—	—	—	—	—	—	—	—	—	—	—	—	7	1	—	39	7	46
111	—	18	—	20	1	7	2	7	5	49	—	52	770	38	—	2 079	869	2 948
422	2	26	2	17	—	27	2	16	2	147	3	141	2 043	134	—	8 486	2 214	10 700
17	—	—	—	2	—	5	1	1	—	6	—	9	93	12	—	332	95	427
68	—	—	—	—	—	2	—	2	—	2	—	4	35	4	—	153	36	189
1	—	—	—	—	—	—	—	—	—	1	—	—	—	1	—	14	—	14
723	2	88	3	75	1	70	6	53	35	248	4	274	10 477	1 656	—	63 540	11 714	75 254

Segue Tav. V-a. — Emigrati italiani, in età da 16 anni in su, rimpatriati da paesi transoceanici, che sbarcarono

Paesi di provenienza	Agricoltori, pastori, giardinieri, boscai, ecc.		Muratori, manovali, scalpellini, fornai, ecc.		Terraiuoli, braccianti, giornalieri e altri addetti a lavori di sterro, ecc.		Operai addetti ad altre industrie e artigiani.		Albergatori, trattori, osti, caffet- tieri, droghieri, salumai, ecc.		Addetti all'industria dei trasporti		Esercenti la vendita di merci al- l'ingrosso e al minuto.	
	M.	F.	M.	F.	M.	F.	M.	F.	M.	F.	M.	F.	M.	F.
	Anno													
Canada	70	—	5	—	229	—	74	1	5	1	2	—	2	—
Stati Uniti	2 296	39	308	—	11 449	78	8 303	67	545	5	200	—	115	2
Centro America	2	—	—	—	12	—	15	—	1	—	5	—	5	—
Brasile	645	21	56	—	196	7	508	17	55	—	74	—	138	2
Argentina	4 134	41	377	—	944	14	1 448	26	228	1	274	—	96	3
Uruguay	102	1	11	—	37	—	74	2	3	—	5	—	1	—
Altri paesi del Sud America	9	—	1	—	19	—	7	—	—	—	3	—	27	—
Altri paesi	1	—	—	—	—	—	—	—	—	—	1	—	—	—
Totale	7 259	102	758	—	12 886	99	10 429	113	837	7	564	—	384	7
Anno														
Canada	42	—	1	—	56	—	48	—	2	—	1	—	6	—
Stati Uniti	1 358	8	459	—	7 948	36	6 459	64	449	1	135	—	79	1
Centro America	6	—	2	—	1	—	6	—	5	—	—	—	3	—
Brasile	414	19	90	1	593	7	363	14	57	1	29	—	93	—
Argentina	2 268	57	340	—	2 298	30	1 182	36	342	3	283	—	72	—
Uruguay	137	1	19	—	33	—	41	2	4	—	24	—	9	—
Altri paesi del Sud America	10	—	2	—	5	—	10	—	—	—	1	—	2	—
Australia	106	—	—	—	147	—	1	—	—	—	1	—	—	—
Altri paesi	—	—	8	—	14	—	7	—	4	—	4	—	3	—
Totale	4 341	85	921	1	11 095	73	8 117	116	863	5	478	—	267	1
Anno														
Canada	190	—	4	—	70	—	72	—	6	—	1	—	3	—
Stati Uniti	2 684	25	408	1	11 452	31	13 221	118	733	6	232	1	254	1
Centro America	4	—	3	—	4	—	23	1	2	—	4	—	4	—
Brasile	856	29	96	—	568	20	444	11	93	—	72	—	117	1
Argentina	4 330	29	575	—	3 511	18	1 484	34	342	2	397	—	104	—
Uruguay	216	1	29	—	81	—	43	2	7	—	14	—	4	—
Altri paesi del Sud America	14	—	3	—	3	—	54	—	3	—	12	—	3	—
Australia	34	—	10	—	151	—	32	—	14	—	8	—	5	—
Altri paesi	5	—	1	—	4	—	20	—	1	—	16	—	2	—
Totale	8 333	84	1 129	1	15 844	69	15 393	166	1 201	8	756	1	496	2

nei porti del Regno negli anni 1916-1925, classificati secondo i paesi di provenienza, le professioni e il sesso.

<i>Addetti al commercio (banche, istituti di assicurazioni, spedizionieri, ecc.).</i>		<i>Esercenti professioni liberali.</i>		<i>Pittori, scultori, disegnatori, incisori, fotografi.</i>		<i>Artisti da teatro, musicanti.</i>		<i>Addetti ai servizi domestici.</i>		<i>Persone di professione o condizione diversa dalle preindicate.</i>		<i>Attendenti alle cure domestiche, e altre persone senza professione.</i>		<i>Persone di professione o condizione ignota.</i>		<i>Totale</i>		
M.	F.	M.	F.	M.	F.	M.	F.	M.	F.	M.	F.	M.	F.	M.	F.	M.	F.	In complesso
1922.																		
—	—	—	—	—	—	1	—	—	—	2	—	1	48	1	—	392	50	442
152	—	20	3	18	—	73	15	15	28	39	14	83	4963	165	—	23 781	5 214	28 995
—	—	—	—	—	—	—	—	—	—	—	—	—	4	—	—	40	4	44
218	1	19	—	16	—	16	2	4	20	58	—	123	728	39	—	2 165	798	2 963
659	13	23	1	30	—	35	1	19	11	135	2	80	1 879	247	—	8 729	1 992	10 721
18	—	—	—	2	—	—	1	1	—	3	—	4	53	—	—	261	57	318
14	—	—	—	—	—	—	—	1	—	1	—	3	23	—	—	85	23	108
9	—	—	—	—	—	—	—	—	—	—	—	1	2	1	—	13	2	15
1070	14	62	4	66	—	125	19	40	59	238	16	295	7 700	453	—	35 466	8 140	43 606
1923.																		
3	—	—	—	—	—	—	—	—	—	—	—	2	37	—	—	161	37	198
131	—	18	2	27	—	41	1	47	51	55	6	366	2 618	185	—	17 757	2 788	20 545
3	—	—	—	—	—	—	—	—	—	2	—	2	8	—	—	30	8	38
187	—	20	5	17	—	11	3	8	12	49	6	88	554	35	—	2 054	622	2 676
667	—	44	5	43	—	19	—	33	12	142	4	111	1 358	276	—	8 120	1 505	9 625
44	—	1	—	1	—	2	—	—	—	6	—	5	61	4	—	330	64	394
50	—	1	—	1	—	1	—	—	—	2	—	5	23	—	—	90	23	113
—	—	—	—	—	—	6	—	—	—	—	—	—	30	21	—	282	30	312
8	—	1	—	—	—	5	—	—	—	1	—	2	19	2	—	59	19	78
1 093	—	85	12	89	—	85	4	88	75	257	16	581	4 708	523	—	28 883	5 096	33 979
1924.																		
8	—	—	—	—	—	—	—	1	—	—	—	1	34	9	—	365	34	399
363	1	47	4	76	1	79	8	108	52	94	5	291	3 891	827	—	30 869	4 145	35 014
1	—	—	—	—	—	—	—	1	—	—	—	—	7	—	—	46	8	54
192	2	25	4	23	—	21	8	30	17	54	2	64	826	29	—	2 684	920	3 604
515	3	60	2	53	1	30	5	53	86	199	4	131	1 731	322	—	12 106	1 915	14 021
43	—	1	—	2	—	1	—	—	1	9	—	1	78	1	—	452	82	534
27	—	3	—	1	—	3	—	—	3	2	—	1	29	—	—	129	32	161
2	—	4	—	—	—	10	1	—	2	1	—	3	24	2	—	276	27	303
7	—	1	—	2	—	3	—	1	—	2	—	—	10	—	—	65	10	75
1 158	6	141	10	157	2	147	22	194	161	361	11	492	6 630	1 190	—	46 992	7 173	54 165

Segue Tav. V-a. — Emigrati italiani, in età da 16 anni in su, rimpatriati da paesi transoceanici, che sbarcarono

Paesi di provenienza	Agricoltori, pastori, stagionali, boscaioli, ecc.		Muratori, manovali, scalpellini, fornaciari, ecc.		Terraiuoli, braccianti, giornalieri e altri addetti a lavori di sferro, ecc.		Operai addetti ad altre industrie e artigiani.		Albergatori, trattori, osti, caffet- tieri, droghieri, salumai, ecc.		Addetti all'industria dei trasporti.		Esercenti la vendita di merci al- l'ingrosso e al minuto	
	M.	F.	M.	F.	M.	F.	M.	F.	M.	F.	M.	F.	M.	F.
Canada	22	—	8	—	116	1	67	—	3	—	5	—	7	—
Stati Uniti	2 275	15	537	—	8 868	42	8 869	123	916	7	229	—	292	2
Centro America	11	2	3	—	1	—	17	—	2	—	5	—	2	—
Brasile	957	23	99	—	316	4	516	12	90	—	52	—	135	1
Argentina	6 912	37	1 210	—	2 989	21	2 101	32	457	1	403	—	187	3
Uruguay	229	3	49	—	46	1	84	3	6	—	21	—	11	—
Altri paesi del Sud America	31	—	11	—	17	—	43	1	6	—	4	—	6	—
Australia	173	2	13	—	216	1	75	2	9	—	10	—	13	—
Altri paesi	3	—	2	—	—	—	12	—	1	—	16	—	—	—
Totale	10 613	82	1 932	—	12 569	70	11 784	173	1 490	8	745	—	653	6

Anno

nei porti del Regno negli anni 1916-1925, classificati secondo i paesi di provenienza, le professioni e il sesso.

Addetti al commercio (banche, istituti di assicurazione, spedizionieri, ecc.)		Esercenti professioni liberali.		Pittori, scultori, disegnatore, incisori, fotograf.		Artisti da teatro, musicanti.		Addetti ai servizi domestici.		Persone di professione o condizione diversa dalle predette.		Attendenti alle cure domestiche e altre persone senza professione.		Persone di professione o condizione ignota.		Totale		In complesso
M.	F.	M.	F.	M.	F.	M.	F.	M.	F.	M.	F.	M.	F.	M.	F.	M.	F.	
6	—	—	—	—	—	—	—	—	—	2	—	1	44	—	—	237	45	282
599	12	62	14	72	1	81	9	110	9	155	14	232	5 351	194	—	23 491	5 599	29 090
14	—	—	—	—	—	6	2	2	—	—	—	1	19	—	—	64	23	87
223	—	33	3	20	—	27	4	8	4	62	5	58	881	59	—	2 064	937	3 601
584	1	47	5	74	2	49	9	60	9	261	7	127	2 236	320	—	15 781	2 363	18 144
27	—	4	—	3	—	1	—	4	—	14	1	11	91	4	—	514	99	613
72	—	3	—	3	—	2	—	1	7	7	—	7	36	6	—	219	44	263
37	—	1	2	1	—	2	—	6	1	3	—	1	64	—	—	560	72	632
10	—	—	—	—	—	—	—	—	—	4	—	—	6	8	—	56	6	62
1 572	13	150	24	182	3	168	24	191	30	508	27	438	8 728	591	—	43 536	9 188	52 774

1925.

TAV. V-b. — Emigrati italiani, in età da 16 anni in su, rimpatriati da paesi classificati secondo le regioni

Regioni di destinazione	Agricoltori, pastori, giardinieri, boscaioli, ecc.		Muratori, manovali, scalpellini, fornai, ecc.		Terratoli, braccianti, giornalieri e altri addetti a lavori di stiro, ecc.		Operai addetti ad altre industrie e artigiani.		Alberatori, trattori, osti, caffettieri, droghieri, salumai, ecc.		Addetti ad altri commerci e ai trasporti.			
											Padroni, commessi.		Garzoni, facchini, ecc.	
	M.	F.	M.	F.	M.	F.	M.	F.	M.	F.	M.	F.	M.	F.
Piemonte	988	17	270	—	235	4	436	10	136	—	105	—	61	2
Liguria	740	13	81	—	337	3	230	33	51	—	211	—	19	2
Lombardia	624	9	298	—	204	3	373	7	85	—	86	—	32	—
Veneto	330	6	231	—	301	—	255	3	28	—	28	—	23	—
Emilia	128	2	41	—	106	1	102	1	14	—	27	—	8	1
Toscana	195	4	66	—	219	1	157	2	19	—	55	2	22	1
Marche	294	6	78	—	190	1	190	1	21	—	25	—	13	—
Umbria	80	—	11	—	77	—	40	—	3	—	4	—	3	—
Lazio	242	4	28	—	332	—	123	—	7	—	15	—	19	—
Abruzzi e Molise	796	4	66	—	738	8	233	—	14	—	20	—	8	—
Campania	872	12	85	—	1511	18	553	4	49	—	66	1	32	—
Puglie	612	5	90	—	499	1	221	2	31	—	44	—	22	—
Basilicata	358	—	32	—	136	—	122	1	6	—	28	—	7	—
Calabrie	1640	19	127	—	969	3	551	5	51	—	76	2	37	1
Sicilia	1868	35	262	—	1585	16	734	15	88	—	94	—	52	—
Sardegna	1080	—	62	—	216	—	144	—	5	—	9	—	11	—
Totale	10847	136	1828	—	7655	59	4464	84	608	—	893	5	369	7
Senza indicazione della regione di destinazione	33	—	12	—	124	—	17	—	—	—	2	—	—	—
Totale generale	10880	136	1840	—	7779	59	4481	84	608	—	895	5	369	7
Anno														
Piemonte	509	2	130	—	122	—	245	9	57	—	22	—	40	—
Liguria	308	—	77	—	98	—	113	—	13	—	23	—	36	—
Lombardia	274	1	136	—	91	—	232	1	41	—	16	—	31	—
Veneto	151	2	94	—	140	—	134	1	15	—	10	—	23	—
Emilia	53	—	28	—	44	1	51	—	7	—	5	—	14	—
Toscana	90	—	38	—	103	—	89	—	9	—	9	—	25	—
Marche	141	—	38	—	91	—	91	—	4	—	3	—	11	—
Umbria	31	—	1	—	40	—	17	—	1	—	1	—	2	—
Lazio	139	1	22	—	145	—	42	—	6	—	1	—	7	—
Abruzzi e Molise	549	—	47	—	505	—	101	—	14	—	3	—	16	—
Campania	506	1	91	—	734	—	266	4	19	—	10	—	41	—
Puglie	341	—	42	—	316	—	104	1	14	—	8	—	23	—
Basilicata	209	—	16	—	66	1	86	—	3	—	6	—	8	—
Calabrie	973	3	83	—	557	—	265	—	14	—	13	—	51	—
Sicilia	816	3	124	—	756	—	348	3	32	—	9	—	51	—
Sardegna	331	—	21	—	110	—	52	—	6	—	3	—	8	—
Totale	5421	13	988	—	3918	2	2236	19	255	—	142	—	387	—
Senza indicazione della regione di destinazione	13	—	7	—	34	—	2	—	—	—	—	—	—	—
Totale generale	5434	13	995	—	3952	2	2238	19	255	—	142	—	387	—

transoceanici, che sbarcarono nei porti del Regno negli anni 1916-1925, di destinazione, le professioni e il sesso.

Esercenti mestieri girovaghi.		Esercenti professioni liberali.		Pittori, scultori, disegnatori, incisori, fotografi.		Artisti da teatro, musicanti.		Addetti ai servizi domestici.		Persone di professione o condizioni diverse dalle precedenti.		Attendenti alle cure domestiche e altre persone senza professione.		Persone di professione o condizione ignota.		Totale		In complesso
M.	F.	M.	F.	M.	F.	M.	F.	M.	F.	M.	F.	M.	F.	M.	F.	M.	F.	
3	—	15	1	20	—	8	—	42	2	88	1	10	427	40	3	2 457	467	2 924
5	—	14	—	9	—	5	1	15	2	208	—	12	239	1 081	8	3 013	301	3 314
—	—	11	—	23	—	12	3	10	1	97	1	15	249	35	—	1 905	273	2 178
6	—	5	—	8	—	5	—	12	1	47	1	2	144	29	—	1 310	155	1 465
2	—	6	—	8	—	5	1	5	1	48	—	3	95	15	—	518	102	620
4	—	7	1	9	—	5	1	12	—	58	—	6	132	13	2	847	146	993
4	—	1	—	10	—	1	—	2	—	40	1	3	86	23	—	895	95	990
—	—	1	—	1	—	—	—	—	—	5	1	2	19	6	—	233	20	253
—	—	3	—	8	—	7	1	2	—	43	—	5	58	23	—	857	63	920
3	—	3	1	6	—	4	—	1	—	20	1	2	119	72	—	1 986	133	2 119
14	—	6	—	19	—	17	1	9	2	155	1	12	460	131	3	3 531	502	4 033
17	—	3	—	3	—	3	—	2	—	112	—	2	142	94	—	1 755	150	1 905
1	—	5	—	3	—	2	—	—	—	16	2	1	59	27	—	744	62	806
15	—	5	—	14	—	5	—	6	1	111	—	12	289	125	—	3 744	320	4 064
30	—	10	—	15	—	13	—	5	1	227	—	33	823	156	7	5 172	897	6 069
9	—	3	—	2	—	—	—	1	—	35	—	2	23	27	—	1 606	23	1 629
113	—	98	3	158	—	92	8	124	11	1 305	9	122	3 364	1 897	23	30 573	3 709	34 282
—	—	1	—	—	—	—	—	—	—	6	—	3	10	57	4	255	14	269
113	—	99	3	158	—	92	8	124	11	1 311	9	125	3 374	1 954	27	30 823	3 723	34 551
—	—	5	—	1	—	3	—	17	—	73	4	3	80	5	—	1 232	95	1 327
2	—	8	—	4	—	1	—	9	1	111	4	3	44	475	—	1 281	49	1 330
2	—	5	—	3	—	5	—	7	1	75	8	1	32	4	—	923	43	966
3	—	4	—	3	—	—	—	5	1	26	1	1	23	1	—	610	28	638
—	—	3	—	1	—	—	—	7	1	27	1	—	26	2	—	242	29	271
—	—	2	—	1	—	1	—	3	1	37	1	1	26	1	—	409	28	437
2	—	1	—	4	—	2	1	2	1	28	1	2	15	1	—	421	18	439
—	—	—	—	1	—	—	—	1	—	2	—	1	7	—	—	98	7	105
1	—	3	—	1	—	—	—	7	—	13	3	2	25	—	—	389	29	418
—	—	1	—	2	—	3	—	—	—	25	1	2	41	—	—	1 268	42	1 310
2	—	10	—	1	—	2	—	4	2	92	5	7	120	4	—	1 789	132	1 921
6	—	1	—	1	—	2	—	1	—	59	—	2	27	—	—	920	28	948
3	—	2	—	—	—	1	—	1	—	11	—	2	10	—	—	414	11	425
6	—	3	—	2	—	3	—	1	1	88	3	5	61	2	—	2 066	68	2 134
3	—	3	—	3	—	5	—	8	3	134	4	11	236	1	—	2 304	249	2 553
4	—	—	—	1	—	—	—	3	—	24	—	2	5	3	—	568	5	573
34	—	51	—	29	—	28	1	76	12	825	36	45	778	499	—	14 934	861	15 795
—	—	—	—	—	—	1	—	—	—	6	—	—	1	7	—	70	1	71
34	—	51	—	29	—	29	1	76	12	831	36	45	779	506	—	15 004	862	15 866

Segue Tav. V-b. — Emigrati italiani, in età da 16 anni in su, rimpatriati da paesi transoceanici, che sbarcarono

Regioni di destinazione	Agricoltori, pastori, giardinieri, boscaioli, ecc.		Muratori, manovali, scalpellini, fornai, ecc.		Terrivoli, braccianti, giornalieri e altri addetti a lavori di sterro, ecc.		Operai addetti ad altre industrie e artigiani.		Albergatori, trattori, osti, caffettieri, droghieri, salinai, ecc.		Addetti ad altri commerci e ai trasporti.			
											Padroni, commessi.		Garzoni, facchini, ecc.	
	M.	F.	M.	F.	M.	F.	M.	F.	M.	F.	M.	F.	M.	F.
Piemonte	190	1	39	—	39	1	126	3	24	—	22	—	16	—
Liguria	88	2	11	—	101	—	67	2	4	—	27	—	19	—
Lombardia	122	1	37	—	36	—	107	—	23	—	19	—	13	—
Veneto	52	—	32	—	32	1	51	1	2	—	7	—	6	—
Emilia	31	2	8	—	12	—	41	2	5	—	6	—	7	—
Toscana	42	—	21	—	35	—	50	—	17	—	9	—	14	1
Marche	88	2	17	—	51	—	52	2	4	—	1	—	3	—
Umbria	22	—	1	—	11	—	9	—	2	—	1	—	—	—
Lazio	108	2	5	—	52	—	29	—	1	—	2	—	4	—
Abruzzi e Molise	455	3	11	—	203	—	77	1	5	—	7	—	11	—
Campania	355	6	26	—	130	—	134	1	12	—	25	—	31	—
Puglie	385	2	35	—	147	—	88	2	8	—	12	—	24	—
Basilicata	151	2	5	—	28	—	44	1	4	—	2	—	5	—
Calabrie	641	10	32	—	210	—	179	1	19	—	28	—	24	—
Sicilia	475	8	50	—	204	—	148	—	14	—	24	—	29	—
Sardegna	130	—	5	—	32	—	18	—	2	—	3	—	1	—
Totale	3 335	41	335	—	1 323	2	1 220	16	146	—	195	—	207	1
Senza indicazione della regione di destinazione	126	1	34	—	16	—	74	—	13	—	19	—	8	—
Totale generale	3 461	42	369	—	1 339	2	1 294	16	159	—	214	—	215	1

Regioni di destinazione	Agricoltori, pastori, giardinieri, boscaioli, ecc.		Muratori, manovali, scalpellini, fornai, ecc.		Terrivoli, braccianti, giornalieri e altri addetti a lavori di sterro, ecc.		Operai addetti ad altre industrie e artigiani.		Albergatori, trattori, osti, caffettieri, droghieri, salinai, ecc.		Addetti ad altri commerci e ai trasporti.			
											Padroni, commessi.		Garzoni, facchini, ecc.	
	M.	F.	M.	F.	M.	F.	M.	F.	M.	F.	M.	F.	M.	F.
Piemonte	539	43	35	—	377	56	148	11	34	—	11	—	24	—
Liguria	266	11	22	—	420	28	290	7	20	1	22	—	40	2
Lombardia	367	17	55	—	357	36	149	4	23	—	10	—	19	—
Veneto	574	19	44	—	951	17	217	7	8	1	3	—	18	—
Emilia	218	13	14	—	302	17	77	4	7	—	5	—	11	—
Toscana	369	16	13	—	623	34	127	11	25	—	3	—	26	1
Marche	700	16	30	—	1 048	38	219	4	14	—	9	—	6	—
Umbria	121	3	7	—	285	6	74	3	3	—	2	—	1	—
Lazio	1 196	8	29	—	1 866	26	401	4	9	—	11	—	1	—
Abruzzi e Molise	3 722	23	90	1	6 096	93	1 160	7	29	1	14	—	9	—
Campania	4 068	45	102	—	7 416	149	1 396	21	72	1	46	—	45	1
Puglie	2 079	21	91	—	2 365	72	550	5	36	—	36	—	15	—
Basilicata	759	6	9	—	883	9	184	1	12	—	9	—	8	—
Calabrie	3 567	36	112	—	5 091	75	1 068	10	50	—	35	—	33	—
Sicilia	3 700	64	133	—	5 612	226	2 230	37	100	1	66	—	47	2
Sardegna	136	1	6	—	125	—	46	—	2	—	1	—	2	—
Terre liberate	8	—	—	—	20	—	4	—	3	—	—	—	—	—
Totale	22 389	342	792	1	33 837	882	8 340	136	447	5	283	—	305	6
Senza indicazione della regione di destinazione	281	11	9	—	407	39	704	12	7	—	2	—	14	—
Totale generale	22 670	353	801	1	34 244	921	9 044	148	454	5	285	—	319	6

nei porti del Regno negli anni 1916-1925, classificati secondo le regioni di destinazione, le professioni e il sesso.

Esercenti mestieri girovagni.		Esercenti professioni liberali.		Pittori, scultori, disegnatori, incisori, fotografi.		Artisti da teatro, musicanti.		Addetti ai servizi domestici.		Persone di professione o condizione diversa dalle precedenti.		Attenzionabili cure domestiche e altre persone senza professione.		Persone di professione o condizione ignota.		Totale		In complesso
M.	F.	M.	F.	M.	F.	M.	F.	M.	F.	M.	F.	M.	F.	M.	F.	M.	F.	
—	—	5	—	5	—	2	—	12	—	20	2	7	65	—	2	516	74	590
—	—	8	—	2	—	2	—	2	—	90	2	6	18	—	—	427	24	451
—	—	6	—	5	—	2	1	8	2	46	—	2	40	1	—	427	44	471
—	—	4	—	—	—	—	—	4	—	17	—	1	7	—	—	208	9	217
—	—	—	—	2	—	4	2	1	—	19	3	2	24	—	—	140	33	173
—	—	—	—	5	—	1	—	2	—	21	—	—	15	—	—	218	10	228
—	—	1	—	1	—	1	—	1	—	11	3	—	21	1	—	232	28	260
—	—	—	—	2	—	1	—	—	—	1	—	—	3	—	—	50	3	53
—	—	1	—	2	—	—	—	—	—	7	1	—	13	1	—	212	16	228
—	—	2	—	—	—	—	—	5	—	19	—	—	23	—	—	795	27	822
3	—	2	—	5	—	1	—	3	—	99	1	1	51	1	1	798	60	858
1	—	1	—	1	—	1	—	2	—	56	2	1	20	2	—	784	35	799
1	—	—	—	—	—	1	—	—	—	9	—	—	19	—	—	250	16	266
4	—	1	—	6	—	1	—	2	—	59	1	6	44	1	—	1213	56	1269
1	—	1	—	2	—	3	—	4	—	117	—	5	89	1	4	1078	101	1179
—	—	1	—	—	—	—	—	1	—	13	—	2	5	—	—	208	5	213
10	—	36	—	38	—	20	3	47	2	583	15	33	400	8	7	7536	547	8083
—	—	13	—	1	—	—	—	3	—	41	—	29	—	—	—	378	1	379
10	—	49	—	39	—	20	3	50	2	624	15	32	460	9	7	7014	548	8462
23	2	6	—	2	—	10	—	2	7	19	—	17	415	13	6	1260	540	1800
32	1	2	1	4	—	2	—	4	3	17	—	15	254	40	2	1196	310	1506
18	—	5	2	3	—	1	—	5	4	8	—	14	210	10	2	1044	275	1319
10	—	2	—	2	—	1	—	1	—	6	—	24	188	9	2	1870	234	2104
7	—	—	—	—	—	5	—	—	2	5	—	10	141	6	3	667	180	847
11	3	4	—	—	—	1	—	1	3	7	—	17	170	5	6	1232	244	1476
11	—	1	1	—	—	2	—	5	—	2	—	22	221	55	2	2124	232	2406
1	—	—	—	1	—	—	—	—	1	1	—	5	45	5	1	506	59	565
2	—	2	—	1	—	1	—	—	1	2	—	58	152	51	6	3630	197	3827
8	—	2	—	—	—	7	—	3	1	6	—	195	400	32	7	11423	533	11956
39	—	1	—	1	—	9	1	1	5	17	—	438	1166	148	37	13793	1426	15225
4	—	3	—	—	—	4	—	1	1	4	—	111	331	63	14	5362	494	5856
5	—	2	—	—	—	2	—	—	—	3	—	44	119	24	2	1944	137	2081
33	1	1	—	3	—	1	1	—	—	6	—	214	446	132	11	10946	580	10926
17	—	5	—	1	—	4	2	1	4	11	—	227	1555	343	53	12497	1944	14441
1	—	1	—	—	—	—	—	—	—	2	—	3	5	3	—	328	6	334
—	—	—	—	—	—	—	—	—	—	—	—	—	6	25	1	60	7	67
222	7	37	4	18	—	50	4	24	32	116	—	1414	5874	1014	155	69288	7448	70736
9	1	1	—	—	—	2	2	1	—	4	—	5	163	110	51	1556	279	1835
231	8	38	4	18	—	52	6	25	32	120	—	1419	6037	1124	206	70844	7727	78571

Segue Tav. V-b. — Emigrati italiani, in età da 16 anni in su, rimpatriati da paesi transoceanici, che sbarcarono

Regioni di destinazione	Agricoltori, pastori, giardinieri, boscaioli, ecc.		Muratori, manovali, scalpellini, fornai, ecc.		Terraiuoli, braccianti, giornalieri e altri addetti a lavori di stierro, ecc.		Operai addetti ad altre industrie e artigiani.		Albergatori, trattori, osti, caffettieri, droghieri, salumai, ecc.		Addetti all'industria dei trasporti.		Esercenti la vendita di merci all'ingrosso e al minuto.	
	M.	F.	M.	F.	M.	F.	M.	F.	M.	F.	M.	F.	M.	F.
	Anno													
Piemonte	1447	67	92	—	782	58	419	18	71	1	21	—	32	—
Liguria	504	56	27	—	1367	47	377	7	47	—	58	—	54	1
Lombardia	898	34	115	—	593	30	412	17	45	—	5	—	44	1
Veneto	681	43	90	2	961	36	479	17	29	—	6	—	36	2
Venezia Tridentina	100	5	7	—	148	5	96	1	4	—	2	—	2	—
Venezia Giulia e Zara	36	5	4	—	74	—	207	15	4	—	3	—	4	—
Emilia	317	20	23	—	554	39	216	7	21	—	6	—	8	1
Toscana	391	23	32	—	767	30	354	3	26	—	11	—	73	—
Marche	1001	23	29	—	748	26	425	6	22	—	13	—	18	1
Umbria	106	2	10	—	291	12	147	2	4	—	1	—	3	—
Lazio	307	12	15	—	914	14	453	3	18	—	7	—	10	—
Abruzzi e Molise	1407	29	30	—	2931	69	1351	5	30	—	19	—	19	—
Campania	1945	134	71	—	5416	279	2649	51	121	3	49	—	143	2
Puglie	538	20	27	1	947	34	634	9	24	—	20	—	24	—
Basilicata	372	12	12	—	465	22	314	4	12	—	10	—	26	—
Calabrie	1726	32	41	—	2204	18	1327	5	56	—	32	—	73	—
Sicilia	1400	54	76	—	3539	187	2120	40	115	3	50	—	74	2
Sardegna	119	1	7	—	87	1	64	—	3	—	2	—	—	—
Totale	13295	572	708	3	22788	907	12044	210	652	7	315	—	643	10
Emigrati in transito	40	1	5	—	52	1	61	—	2	—	—	—	6	—
Totale generale	13335	573	713	3	22840	908	12105	210	654	7	315	—	649	10
														Anno
Piemonte	1078	18	81	—	625	7	465	18	69	1	21	—	58	1
Liguria	711	4	41	—	613	2	398	15	47	—	27	—	79	1
Lombardia	649	14	106	—	530	4	412	18	47	—	14	—	47	1
Veneto	572	27	101	—	890	11	492	11	22	—	12	—	30	—
Venezia Tridentina	108	1	18	—	126	1	84	—	8	—	5	—	10	—
Venezia Giulia e Zara	46	—	6	—	88	2	288	3	17	—	3	—	3	—
Emilia	277	4	19	—	353	5	265	10	28	—	6	—	10	—
Toscana	390	6	35	—	756	9	408	11	31	—	6	—	61	1
Marche	651	22	42	—	806	24	468	11	12	—	17	—	16	1
Umbria	124	5	5	—	250	1	165	1	2	—	2	—	4	—
Lazio	549	3	21	2	1209	13	662	8	26	—	13	—	16	—
Abruzzi e Molise	2044	23	72	—	4207	43	2420	26	62	—	26	—	14	—
Campania	2438	65	91	—	5948	91	2917	66	155	2	71	—	116	1
Puglie	1061	17	61	—	1997	19	1219	8	53	—	34	1	31	—
Basilicata	352	2	19	—	424	10	343	7	22	—	7	—	20	—
Calabrie	1900	24	78	—	3242	27	1784	14	78	—	33	—	59	—
Sicilia	1726	164	117	3	3976	148	3389	109	139	6	68	—	29	2
Sardegna	217	2	14	—	290	7	114	1	6	—	1	—	7	—
Totale	14893	401	927	5	26330	424	16293	337	824	9	366	1	610	8
Emigrati in transito	19	1	2	—	38	—	46	—	—	—	1	—	4	—
Totale generale	14912	402	929	5	26368	424	16339	337	824	9	367	1	614	8

nei porti del Regno negli anni 1916-1925, classificati secondo le regioni di destinazione, le professioni e il sesso.

Addetti al commercio (banche, istituti di assicurazioni, spedizionieri, ecc.).		Esercenti professioni liberali.		Pittori, scultori, disegnatore, incisori, fotografi.		Artisti da teatro, musicanti.		Addetti ai servizi domestici.		Persone di professione o non-indicate diversamente dalle professioni indicate.		Attendenti alle cure domestiche e altre persone senza professione.		Persone di professione o non-indicate ignote.		Totale		In complesso
M.	F.	M.	F.	M.	F.	M.	F.	M.	F.	M.	F.	M.	F.	M.	F.	M.	F.	
129	3	9	2	10	—	4	1	20	11	35	2	22	995	21	—	3 114	1 158	4 272
180	2	5	1	7	—	11	—	10	5	22	—	26	605	50	—	2 745	724	3 469
80	—	8	—	10	—	3	—	9	2	25	1	18	505	19	—	2 284	590	2 874
35	2	5	—	14	—	4	—	9	—	11	—	15	483	21	—	2 396	585	2 981
8	—	2	—	—	—	—	—	—	—	—	—	12	49	6	—	387	60	447
—	—	—	—	—	—	—	—	—	—	1	—	2	25	49	—	384	45	429
36	—	2	—	4	—	4	—	7	4	6	—	7	345	11	—	1 222	416	1 638
59	1	6	—	3	—	3	—	6	1	11	—	12	394	15	—	1 769	452	2 221
30	—	—	—	4	—	3	—	1	—	12	—	6	407	19	—	2 331	463	2 794
4	—	1	—	—	—	2	—	—	—	1	—	2	92	7	—	579	108	687
8	—	2	—	3	—	21	1	—	—	4	—	4	160	16	—	1 782	190	1 972
18	—	2	—	3	—	4	—	1	—	10	—	10	435	73	—	5 908	538	6 446
142	2	11	—	13	—	22	1	6	8	28	—	51	1 335	197	—	10 864	1 815	12 679
21	—	—	—	2	—	3	1	3	1	12	—	2	274	34	—	2 291	340	2 631
32	1	—	—	2	—	2	—	2	—	3	—	5	138	6	—	1 263	177	1 440
77	1	6	—	12	—	5	—	1	2	13	—	15	465	96	—	5 684	523	6 207
68	3	11	—	10	—	17	—	1	4	19	1	27	1 493	173	—	7 700	1 787	9 487
5	—	1	—	—	—	—	—	—	—	1	—	1	28	2	—	292	30	322
932	15	71	3	97	—	108	4	76	38	214	4	237	8 228	815	—	52 995	10 001	62 996
3	—	3	—	3	—	1	—	—	—	2	—	—	16	4	—	182	18	200
935	15	74	3	100	—	109	4	76	38	216	4	237	8 244	819	—	53 177	10 019	63 19

1921.																			
100	—	6	—	1	—	2	—	10	—	16	—	30	821	36	—	2 598	866	3 464	
156	—	4	2	6	—	6	1	5	1	38	1	40	533	63	—	2 234	560	2 794	
77	—	9	—	5	—	13	2	3	2	25	1	22	498	34	—	1 993	540	2 533	
33	—	2	—	3	—	3	—	6	—	9	—	18	505	38	—	2 231	554	2 785	
6	—	1	—	2	1	—	1	1	—	3	—	1	69	17	—	390	73	463	
—	—	2	—	1	—	1	—	5	2	—	—	1	52	22	—	483	59	542	
22	—	4	—	3	—	2	1	3	—	6	—	10	305	22	—	1 030	325	1 355	
36	1	6	—	7	—	1	—	—	—	19	1	19	484	31	—	1 806	513	2 319	
20	—	3	—	3	—	4	—	2	—	13	—	14	387	40	—	2 111	445	2 556	
3	—	—	—	1	—	1	—	—	—	4	—	1	110	9	—	571	117	688	
11	—	12	—	7	—	4	—	4	—	11	—	7	263	50	—	2 602	289	2 891	
26	—	5	—	5	—	3	—	—	2	10	—	12	718	195	—	9 101	812	9 913	
113	—	13	—	17	—	11	1	6	13	35	—	45	2 018	517	—	12 493	2 257	14 750	
22	1	4	1	3	—	3	—	2	1	11	—	6	608	97	—	4 604	656	5 260	
23	—	1	—	—	—	1	—	—	1	4	—	7	174	19	—	1 242	194	1 436	
41	—	8	—	3	—	6	—	1	2	20	1	10	711	120	—	7 383	779	8 162	
32	—	7	—	8	—	9	—	3	11	22	—	28	2 162	304	—	9 857	2 605	12 462	
2	—	—	—	—	—	—	—	1	—	1	—	2	43	29	—	684	53	737	
723	2	87	3	75	1	70	6	52	35	247	4	273	10 461	1 643	—	63 413	11 697	75 110	
—	—	1	—	—	—	—	—	1	—	1	—	1	16	13	—	127	17	144	
723	2	88	3	75	1	70	6	53	35	248	4	274	10 477	1 656	—	63 540	11 714	75 254	

Segue Tav. V-b. — Emigrati italiani, in età da 16 anni in su, rimpatriati da paesi transoceanici, che sbarcarono

Regioni di destinazione	Agricoltori, pastori, giardinieri, boscaioli, ecc.		Muratori, manovali, scalpellini, fornai, ecc.		Terraiuoli, braccianti, giornalieri e altri addetti a lavori di stiro, ecc.		Operai addetti ad altre industrie e artigiani.		Abergatori, trattori, osii, calettieri, droghieri, salumai, ecc.		Addetti all'industria dei trasporti.		Esercenti la vendita di merci all'ingrosso e al minuto.	
	M.	F.	M.	F.	M.	F.	M.	F.	M.	F.	M.	F.	M.	F.
	Anno													
Piemonte	919	11	67	—	284	—	339	8	48	2	30	—	9	—
Liguria	544	4	39	—	409	11	439	9	43	—	31	—	56	3
Lombardia	416	4	88	—	215	1	241	2	29	1	13	—	22	1
Veneto	323	9	72	—	293	5	294	6	15	—	8	—	17	—
Venezia Tridentina	48	—	6	—	46	—	38	—	2	—	1	—	1	—
Venezia Giulia e Zara	22	—	2	—	13	—	52	4	1	—	5	—	—	—
Emilia	143	1	16	—	119	4	148	7	19	1	21	—	9	1
Toscana	191	1	19	—	301	3	296	—	36	—	10	—	46	1
Marche	345	8	39	—	329	3	291	4	24	—	13	—	2	—
Umbria	41	1	4	—	87	1	74	—	1	—	—	—	1	—
Lazio	139	—	15	—	502	—	332	1	16	—	7	—	3	—
Abruzzi e Molise	656	5	43	—	1 798	4	1 250	5	55	1	25	—	14	1
Campania	869	14	81	—	2 948	15	2 008	16	181	—	119	—	79	—
Puglie	350	8	54	—	1 269	2	676	3	52	—	51	—	12	—
Basilicata	211	6	15	—	240	1	244	2	9	—	14	—	20	—
Calabrie	1 059	8	100	—	1 671	5	1 371	14	99	—	105	—	50	—
Sicilia	899	20	93	—	2 258	44	2 271	32	205	2	109	—	43	—
Sardegna	74	2	1	—	96	—	57	—	2	—	1	—	—	—
Totale	7 249	102	754	—	12 878	99	10 421	113	837	7	563	—	384	7
Emigrati in transito	10	—	4	—	8	—	8	—	—	—	1	—	—	—
Totale generale	7 259	102	758	—	12 886	99	10 429	113	837	7	564	—	384	7
Anno														
Piemonte	498	24	69	—	387	7	234	11	75	1	15	—	14	—
Liguria	342	3	51	—	451	4	311	7	54	—	88	—	21	—
Lombardia	243	6	57	—	272	5	194	8	48	2	2	—	18	—
Veneto	224	19	88	—	323	7	212	6	15	—	6	—	17	—
Venezia Tridentina	11	—	4	—	30	1	36	—	3	—	—	—	2	—
Venezia Giulia e Zara	14	—	7	—	21	1	39	—	6	—	—	—	—	—
Emilia	74	2	15	—	104	—	94	4	19	—	6	—	7	—
Toscana	73	2	23	—	171	—	149	6	28	—	11	—	24	—
Marche	100	4	22	—	263	2	156	3	14	—	12	—	3	—
Umbria	7	—	5	—	60	1	44	—	3	—	—	—	1	—
Lazio	92	—	18	—	375	—	257	—	13	—	4	—	5	—
Abruzzi e Molise	433	1	81	—	1 510	6	1 031	6	32	1	17	—	12	—
Campania	663	7	124	1	2 262	18	1 839	21	188	—	90	—	72	1
Puglie	182	1	48	—	844	6	633	6	59	1	44	—	10	—
Basilicata	123	—	37	—	261	—	211	3	20	—	7	—	7	—
Calabrie	672	8	121	—	1 954	8	1 181	12	87	—	73	—	26	—
Sicilia	551	8	150	—	1 736	7	1 468	22	196	—	98	—	28	—
Sardegna	38	—	1	—	70	—	26	1	3	—	—	—	—	—
Totale	4 340	85	921	1	11 094	73	8 115	116	863	5	478	—	267	1
Emigrati in transito	1	—	—	—	1	—	2	—	—	—	—	—	—	—
Totale generale	4 341	85	921	1	11 095	73	8 117	116	863	5	478	—	267	1

nei porti del Regno negli anni 1916-1925, classificati secondo le regioni di destinazione, le professioni e il sesso.

Addetti al commercio (banche, istituti di assicurazioni, spedizionieri, ecc.).		Esercenti professioni liberali.		Pittori, scultori, disegnatori, incisori, fotografi.		Artisti da teatro, musicanti.		Addetti ai servizi domestici.		Persone di professione o condizione diversa dalle preindicate.		Attendenti alle cure domestiche e altre persone senza professione.		Persone di professione o condizione ignota.		Totale		In complesso	
M.	F.	M.	F.	M.	F.	M.	F.	M.	F.	M.	F.	M.	F.	M.	F.	M.	F.		
155	1	3	—	7	—	10	2	3	3	24	3	25	585	37	—	1 960	615	2 575	
239	6	10	1	4	—	6	3	7	19	36	—	31	506	148	—	2 042	562	2 604	
84	2	2	—	4	—	17	2	6	1	29	—	25	341	16	—	1 207	355	1 562	
38	3	4	—	4	—	7	—	1	2	14	1	29	365	14	—	1 133	391	1 524	
3	—	—	—	1	—	—	—	—	—	1	—	3	48	1	—	151	48	199	
3	—	4	—	1	—	3	—	1	2	3	3	1	25	1	—	112	34	146	
33	—	3	—	1	—	14	7	1	2	9	—	16	225	4	—	556	248	804	
70	—	—	—	10	—	5	2	2	3	16	—	28	326	22	—	1 052	336	1 388	
33	—	1	—	—	—	2	—	1	—	8	1	3	250	14	—	1 105	266	1 371	
2	—	1	—	—	—	—	—	—	—	1	—	2	50	3	—	217	52	269	
8	—	1	—	8	—	3	1	—	1	9	—	8	177	4	—	1 055	180	1 235	
39	—	3	—	2	—	6	—	5	—	6	1	17	458	16	—	3 935	475	4 410	
131	1	10	3	13	—	22	2	5	11	41	4	50	1 365	53	—	6 610	1 431	8 041	
21	—	1	—	—	—	2	—	1	2	9	—	7	459	12	—	2 517	474	2 991	
21	—	2	—	3	—	3	—	1	1	2	—	6	132	4	—	795	142	937	
84	1	5	—	4	—	3	—	3	2	14	—	14	509	32	—	4 614	539	5 153	
102	—	10	—	4	—	22	—	2	10	14	3	30	1 861	68	—	6 130	1 972	8 102	
4	—	1	—	—	—	—	—	1	—	1	—	—	14	3	—	241	16	257	
1 070	14	61	4	66	—	125	19	40	59	237	16	295	7 696	452	—	35 432	8 136	43 568	
—	—	1	—	—	—	—	—	—	—	1	—	—	4	1	—	34	4	38	
1 070	14	62	4	66	—	125	19	40	59	238	16	295	7 700	453	—	35 466	8 140	43 606	
1923.																			
142	—	12	2	7	—	4	1	10	3	32	1	40	422	33	—	1 581	472	2 053	
255	—	13	2	16	—	9	—	11	10	34	6	48	405	148	—	1 852	437	2 289	
82	—	12	—	4	—	5	—	6	3	21	1	21	254	12	—	997	279	1 276	
48	—	11	2	7	—	4	1	6	2	16	—	20	236	15	—	1 012	273	1 285	
4	—	1	—	—	—	—	—	—	1	3	—	3	21	2	—	99	23	122	
5	—	1	—	—	—	—	—	6	—	4	1	4	10	—	—	112	12	124	
39	—	4	1	2	—	2	—	—	1	8	1	13	115	9	—	396	124	520	
75	—	1	—	4	—	2	—	11	6	18	1	23	202	19	—	632	217	849	
19	—	1	—	1	—	2	—	1	—	5	—	10	112	9	—	618	121	739	
2	—	—	—	—	—	—	—	—	—	2	—	—	31	2	—	126	32	158	
10	—	4	1	2	—	4	—	2	1	13	—	26	103	4	—	829	105	934	
21	—	5	—	1	—	4	—	11	—	8	1	36	247	13	—	3 215	262	3 477	
165	—	7	—	22	—	20	1	6	16	48	4	177	920	124	—	5 807	989	6 796	
29	—	4	—	5	—	9	—	3	5	5	—	13	295	16	—	1 904	314	2 218	
45	—	—	2	2	—	3	—	1	3	3	—	8	91	9	—	737	99	836	
77	—	5	1	7	—	5	—	2	2	24	—	76	344	46	—	4 356	375	4 731	
73	—	4	1	8	—	12	1	3	22	12	—	62	885	58	—	4 459	946	5 405	
2	—	—	—	1	—	—	—	—	—	—	—	1	14	4	—	146	15	161	
1 093	—	85	12	89	—	85	4	88	75	256	16	581	4 707	523	—	28 878	5 095	33 973	
—	—	—	—	—	—	—	—	—	—	1	—	—	1	—	—	5	1	6	
1 093	—	85	12	89	—	85	4	88	75	257	16	581	4 708	523	—	28 883	5 096	33 979	

Segue Tav. V-b. — Emigrati italiani, in età da 16 anni in su, rimpatriati da paesi transoceanici, che sbarcarono

Regioni di destinazione	Agricoltori, pastori, giardinieri, boscaioli, ecc.		Muratori, manovali, scalpellini, fornai, ecc.		Terrasoli, braccianti, giornalieri e altri addetti a lavori di stierro, ecc.		Operai addetti ad altre industrie e artigiani.		Albergatori, trattori, osti, caffettieri, droghieri, salumai, ecc.		Addetti ad altri commerci e ai trasporti.		Esercenti la vendita di merci all'ingrosso e al minuto.	
	M.	F.	M.	F.	M.	F.	M.	F.	M.	F.	M.	F.	M.	F.
	Piemonte	845	8	117	—	541	1	425	12	94	—	23	—	30
Liguria	540	3	80	—	832	3	629	19	97	—	145	—	48	—
Lombardia	375	3	103	—	360	1	311	8	49	1	13	—	22	—
Veneto	519	10	117	—	478	10	431	4	28	—	10	—	12	—
Venezia Tridentina	65	—	5	—	52	7	55	—	—	—	1	—	1	—
Venezia Giulia e Zara	24	—	10	—	59	2	55	1	8	1	16	—	—	—
Emilia	162	2	18	—	153	1	166	6	33	—	6	—	9	—
Toscana	280	3	51	—	325	1	351	1	54	—	18	—	36	—
Marche	280	2	32	—	353	1	276	1	10	—	21	—	2	—
Umbria	26	1	6	—	55	—	70	—	4	—	1	—	3	—
Lazio	190	5	13	—	436	1	403	3	26	—	5	—	6	—
Abruzzi e Molise	722	6	74	—	2 104	4	2 216	8	54	—	15	—	14	—
Campania	1 357	13	108	—	3 302	14	3 691	25	241	2	162	—	138	2
Puglie	388	8	54	—	1 056	3	1 093	10	76	1	61	—	15	—
Basilicata	221	2	20	—	418	—	396	2	27	—	12	—	22	—
Calabrie	1 244	5	131	—	2 186	4	2 215	15	92	1	73	—	36	—
Sicilia	1 047	13	187	1	3 084	16	2 574	51	306	2	172	1	101	—
Sardegna	48	—	3	—	50	—	36	—	2	—	2	—	1	—
Totale	8 333	84	1 129	1	15 844	69	15 393	166	1 201	8	756	1	496	2
Emigrati in transito	—	—	—	—	—	—	—	—	—	—	—	—	—	—
Totale generale	8 333	84	1 129	1	15 844	69	15 393	166	1 201	8	756	1	496	2

Regioni di destinazione	Agricoltori, pastori, giardinieri, boscaioli, ecc.		Muratori, manovali, scalpellini, fornai, ecc.		Terrasoli, braccianti, giornalieri e altri addetti a lavori di stierro, ecc.		Operai addetti ad altre industrie e artigiani.		Albergatori, trattori, osti, caffettieri, droghieri, salumai, ecc.		Addetti ad altri commerci e ai trasporti.		Esercenti la vendita di merci all'ingrosso e al minuto.	
	M.	F.	M.	F.	M.	F.	M.	F.	M.	F.	M.	F.	M.	F.
	Piemonte	1 249	19	170	—	554	2	503	14	157	—	36	—	36
Liguria	528	3	81	—	535	17	502	12	66	1	86	—	68	1
Lombardia	582	8	224	—	437	3	421	15	73	—	26	—	28	1
Veneto	795	7	336	—	629	1	503	5	51	—	21	—	28	—
Venezia Tridentina	61	1	22	—	49	1	81	—	3	—	2	—	5	—
Venezia Giulia e Zara	54	—	22	—	67	—	129	1	7	—	13	—	4	—
Emilia	201	4	38	—	189	—	155	5	32	—	14	—	10	1
Toscana	331	9	88	—	395	2	339	4	72	—	19	—	50	—
Marche	351	2	60	—	273	—	239	5	29	—	23	—	12	—
Umbria	40	1	10	—	52	—	52	—	2	—	2	—	2	—
Lazio	191	—	34	—	271	1	266	9	20	—	15	—	11	—
Abruzzi e Molise	991	3	98	—	1 352	1	1 106	9	80	—	24	—	18	—
Campania	1 497	9	177	—	2 855	14	2 833	48	339	5	116	—	144	1
Puglie	437	2	84	—	727	2	612	6	71	1	74	—	23	—
Basilicata	387	2	47	—	306	1	310	4	51	—	12	—	24	—
Calabrie	1 663	7	184	—	1 622	5	1 393	7	121	1	106	—	88	—
Sicilia	1 198	5	250	—	2 215	20	2 307	29	313	—	152	—	97	1
Sardegna	56	—	7	—	41	—	33	—	3	—	4	—	4	—
Totale	10 612	82	1 932	—	12 569	70	11 784	173	1 490	8	745	—	652	6
Emigrati in transito	1	—	—	—	—	—	—	—	—	—	—	—	1	—
Totale generale	10 613	82	1 932	—	12 569	70	11 784	173	1 490	8	745	—	653	6

nei porti del Regno negli anni 1916-1925, classificati secondo le regioni di destinazione, le professioni e il sesso.

Addetti al commercio (banche, istituti di assicurazioni, spedizionieri, ecc.).		Esercenti professioni liberali.		Pittori, scultori, disegnatore, incisori, fotografi.		Artisti da teatro, musicanti.		Addetti ai servizi domestici.		Persone di professione o condizione diversa dalle preindicate.		Attendenti alle cure domestiche e altre persone senza professione.		Persone di professione o condizione ignota.		Totale		In complesso	
M.	F.	M.	F.	M.	F.	M.	F.	M.	F.	M.	F.	M.	F.	M.	F.	M.	F.		
1924.																			
96	2	19	1	6	—	16	1	37	33	42	1	30	602	9	—	2 330	661	2 991	
226	—	14	2	9	—	10	5	30	8	61	2	32	622	159	—	2 912	664	3 576	
63	—	10	1	7	—	17	6	14	13	32	—	24	308	15	—	1 415	346	1 761	
32	—	12	—	9	—	5	—	6	13	22	—	21	445	15	—	1 717	482	2 199	
6	—	1	—	2	—	—	1	3	—	—	—	1	37	1	—	193	45	238	
2	1	4	—	2	—	—	1	5	—	5	—	14	36	30	—	234	42	276	
19	—	2	—	5	1	7	—	9	4	11	1	8	181	14	—	622	196	818	
68	—	5	1	15	—	4	—	18	16	16	—	31	278	9	—	1 281	300	1 581	
20	—	1	—	1	—	3	—	2	9	6	1	8	170	19	—	1 034	184	1 218	
3	—	1	—	1	—	3	—	3	—	4	—	1	45	2	—	183	46	229	
30	2	10	1	5	1	24	4	8	4	23	3	14	144	13	—	1 206	168	1 374	
32	—	6	—	5	—	7	—	9	5	10	—	35	371	93	—	5 396	394	5 790	
243	1	25	4	37	—	26	1	22	22	52	1	119	1 256	447	—	9 970	1 341	11 311	
33	—	5	—	2	—	4	—	3	2	11	1	27	312	51	—	2 879	337	3 216	
29	—	1	—	10	—	2	—	1	1	6	—	16	121	14	—	1 195	126	1 321	
82	—	6	—	6	—	4	—	13	4	27	—	43	441	132	—	6 290	470	6 760	
171	—	19	—	35	—	14	3	11	22	31	1	65	1 245	164	—	7 981	1 355	9 336	
3	—	—	—	—	—	1	—	—	—	2	—	3	16	3	—	154	16	170	
1 158	6	141	10	157	2	147	22	194	161	361	11	492	6 630	1 190	—	46 992	7 173	54 165	
—	—	—	—	—	—	—	—	—	—	—	—	—	—	—	—	—	—	—	—
1 158	6	141	10	157	2	147	22	194	161	361	11	492	6 630	1 190	—	46 992	7 173	54 165	
1925.																			
162	—	11	1	37	1	12	—	39	7	66	9	48	938	23	—	3 108	992	4 100	
229	—	8	5	11	—	12	2	27	4	58	2	59	696	69	—	2 339	743	3 082	
109	1	14	4	18	1	13	5	18	5	51	2	33	536	27	—	2 074	581	2 655	
52	1	12	2	7	—	11	1	11	1	26	—	15	548	32	—	2 529	566	3 095	
3	—	2	—	1	—	—	—	—	2	7	—	4	43	—	—	240	47	287	
5	—	1	1	2	—	4	3	3	—	2	—	14	52	2	—	329	57	386	
28	—	6	1	4	—	8	3	8	—	13	1	7	256	10	—	723	271	994	
111	—	7	—	21	—	5	—	17	1	29	1	19	490	11	—	1 514	507	2 021	
33	—	3	1	4	—	6	—	—	—	16	1	9	261	19	—	1 077	270	1 347	
6	—	1	—	—	—	1	—	—	—	—	—	—	35	1	—	169	37	206	
39	—	11	4	4	—	14	1	11	3	29	7	12	206	10	—	938	231	1 169	
56	1	5	—	7	—	5	1	17	—	13	—	17	387	19	—	3 808	402	4 210	
336	5	42	3	31	1	30	7	17	5	86	—	102	1 730	165	—	8 770	1 828	10 598	
42	—	3	1	8	—	13	—	5	—	15	—	6	392	27	—	2 147	404	2 551	
40	—	4	1	2	—	6	—	—	—	11	—	4	169	17	—	1 221	177	1 398	
113	—	9	—	10	—	9	—	6	1	32	—	16	522	65	—	5 437	543	5 980	
204	5	11	—	14	—	19	1	10	1	52	3	70	1 437	87	—	6 999	1 502	8 501	
3	—	—	—	—	—	—	—	2	—	2	—	2	26	2	—	159	26	185	
1 571	13	150	24	181	3	168	24	191	30	508	27	437	8 724	591	—	43 581	9 184	52 765	
1	—	—	—	1	—	—	—	—	—	—	—	1	4	—	—	5	4	9	
1 572	13	150	24	182	3	168	24	191	30	508	27	438	8 728	591	—	43 586	9 188	52 774	



TAVOLA VI.

Emigrati italiani rimpatriati da paesi transoceanici, che sbarcano nei porti del Regno negli anni 1905-1925, classificati :

- a) secondo i paesi di provenienza e gli aggruppamenti famigliari;*
- b) secondo le regioni di destinazione e gli aggruppamenti famigliari.*

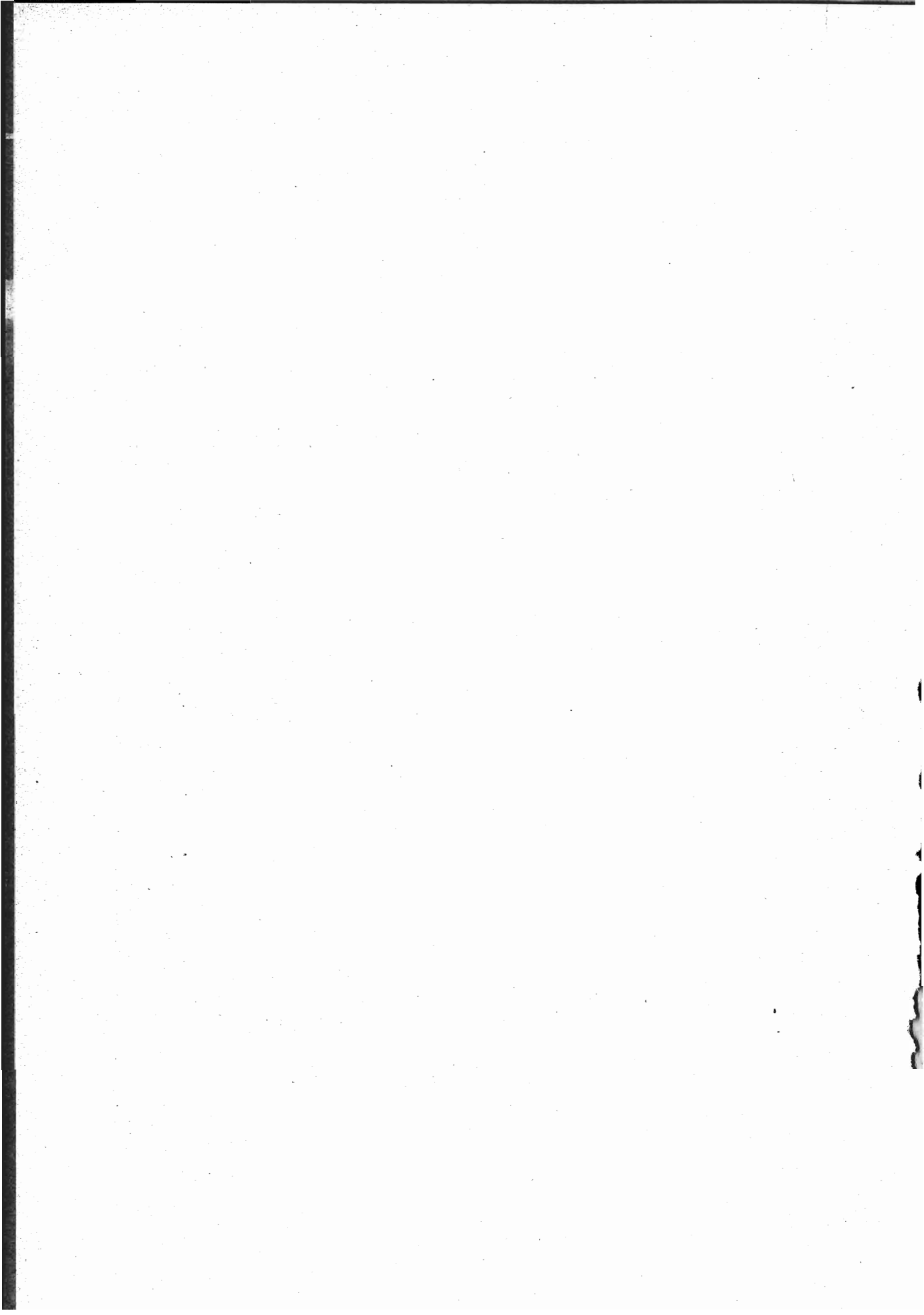
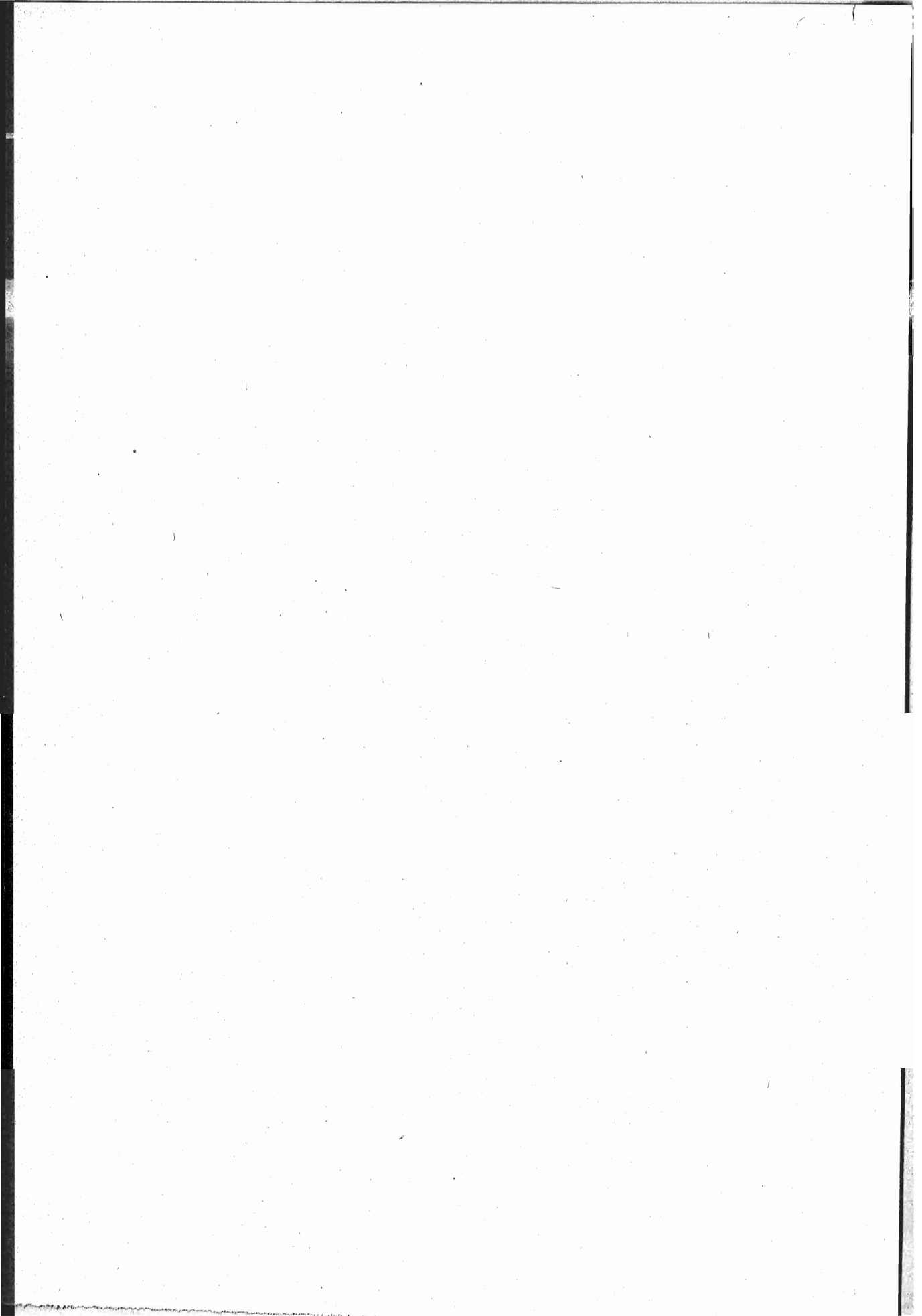

TAV. VI-a. — Emigrati italiani rimpatriati da paesi transoceanici, che sbarcarono nei porti del Regno negli anni 1905-1925, classificati secondo i paesi di provenienza e gli aggruppamenti famigliari.

Paesi di provenienza	Emigrati italiani rimpatriati											
	in totale	soli	a gruppi								Totale	
			di 2 persone	di 3 persone	di 4 persone	di 5 persone	di 6 persone	di 7 persone	di 8 persone	di 9 o più persone	dei gruppi	delle persone
Anno 1905.												
Stati Uniti	68 515	52 387	3 407	1 192	643	326	141	56	23	11	5 799	16 128
Centro America	756	571	26	20	10	4	1	1	—	—	62	185
Brasile	18 985	5 162	834	633	593	443	360	207	134	103	3 307	13 823
Plata	22 184	14 857	1 202	460	306	166	110	59	17	29	2 349	7 327
Totale	110 440	72 977	5 469	2 305	1 552	939	612	323	174	143	11 517	37 463
Anno 1906.												
Stati Uniti	97 278	76 171	5 041	1 507	752	386	173	45	16	11	7 931	21 107
Centro America	859	603	35	15	8	3	7	5	1	1	75	256
Brasile	17 236	4 501	786	544	502	428	322	211	122	101	3 016	12 735
Plata	30 393	20 251	1 768	665	407	226	140	73	37	21	3 337	10 142
Totale	145 766	101 526	7 630	2 731	1 669	1 043	642	334	176	134	14 359	44 240

Segue TAV. VI-a. — *Emigrati italiani rimpatriati da paesi transoceanici, che sbarcarono nei porti del Regno negli anni 1905-1925, classificati secondo i paesi di provenienza e gli aggruppamenti famigliari.*

Paesi di provenienza	Emigrati italiani rimpatriati											
	in totale	soli	a gruppi								Totale	
			di 2 persone	di 3 persone	di 4 persone	di 5 persone	di 6 persone	di 7 persone	di 8 persone	di 9 o più persone	dei gruppi	delle persone
Anno 1907.												
Stati Uniti	162 278	125 369	9 435	2 638	1 192	603	234	87	25	14	14 228	36 909
Centro America	928	762	28	13	2	6	2	—	—	2	53	166
Brasile	20 721	5 109	876	657	620	529	413	250	176	124	3 645	15 612
Plata	49 867	34 637	2 877	942	531	344	198	90	62	54	5 098	15 280
Totale.	233 794	165 877	13 216	4 250	2 345	1 482	847	427	263	194	23 024	67 917
Anno 1908.												
Stati Uniti	220 718	155 857	12 324	4 930	2 780	1 478	643	285	84	42	22 566	64 861
Centro America	1 060	788	63	13	12	2	3	2	1	1	97	272
Brasile	14 675	5 502	718	376	355	278	217	154	95	69	2 262	9 173
Plata	44 196	29 963	2 458	908	528	336	180	120	50	52	4 632	14 233
Totale.	280 649	192 110	15 568	6 227	3 675	2 094	1 043	561	230	164	29 557	88 539

Segue Tav. VI-a. — *Emigrati italiani rimpatriati da paesi transoceanici, che sbarcarono nei porti del Regno negli anni 1905-1925, classificati secondo i paesi di provenienza e gli aggruppamenti famigliari.*

Paesi di provenienza	Emigrati italiani rimpatriati																		
	in totale	soli	a gruppi di affini					a gruppi di famiglia											
			costituiti di			Totale		costituiti di										Totale	
			2 persone	3 persone	4 o più persone	dei gruppi	delle persone	2 persone	3 persone	4 persone	5 persone	6 persone	7 persone	8 persone	9 o più persone	dei gruppi	delle persone		
Anno 1909.																			
Stati Uniti	64 129	45 324	1 448	159	23	1 630	3 468	2 015	1 247	856	437	194	72	28	7	4 856	15 337		
Centro America	732	547	13	1	—	14	29	14	14	7	6	2	—	2	—	45	156		
Brasile	14 071	3 961	125	16	9	150	335	517	399	319	288	249	197	101	119	2 189	9 775		
Plata	45 232	30 659	1 050	107	24	1 181	2 521	1 915	822	479	284	165	100	44	40	3 840	12 052		
Totale	124 164	80 491	2 636	283	56	2 975	6 353	4 461	2 482	1 661	1 015	610	369	175	166	10 939	37 320		
Anno 1910.																			
Stati Uniti	92 948	68 077	2 334	219	36	2 589	5 471	2 595	1 566	1 065	561	229	94	35	15	6 160	19 400		
Centro America	720	525	9	—	—	9	18	32	20	6	2	2	1	—	—	63	177		
Brasile	10 808	3 500	87	14	1	102	220	466	348	242	185	184	128	68	75	1 696	7 088		
Plata	42 888	29 591	802	71	12	885	1 865	1 668	810	465	270	185	87	37	49	3 571	11 432		
Totale	147 364	101 693	3 232	304	49	3 585	7 574	4 761	2 744	1 778	1 018	600	310	140	139	11 490	38 097		

Segue TAV. VI-a. — Emigrati italiani rimpatriati da paesi transoceanici, che sbarcarono nei porti del Regno negli anni 1905-1925, classificati secondo i paesi di provenienza e gli aggruppamenti famigliari.

Paesi di provenienza	Emigrati italiani rimpatriati																		
	in totale	soli	a gruppi di affini					a gruppi di famiglia											
			costituiti di			Totale		costituiti di										Totale	
			2 persone	3 persone	4 o più persone	dei gruppi	delle persone	2 persone	3 persone	4 persone	5 persone	6 persone	7 persone	8 persone	9 o più persone	dei gruppi	delle persone		
Anno 1911.																			
Stati Uniti	139 696	102 796	4 072	522	75	4 669	10 016	3 545	2 190	1 457	807	351	107	38	22	8 517	26 884		
Centro America	688	504	15	—	—	15	30	23	10	3	9	2	—	—	1	48	154		
Brasile	10 568	4 043	82	13	—	95	203	477	277	226	181	126	100	76	72	1 535	6 322		
Plata	51 483	35 474	747	74	16	837	1 780	2 070	995	597	397	193	109	48	46	4 455	14 229		
Totale	202 435	142 817	4 916	609	91	5 616	12 029	6 115	3 472	2 283	1 394	672	316	162	141	14 555	47 589		
Anno 1912.																			
Canada	1 339	1 113	33	3	1	37	79	28	6	8	2	1	1	—	2	48	147		
Stati Uniti	116 226	82 370	2 849	338	64	3 251	6 968	3 101	2 217	1 522	824	388	141	46	16	8 255	26 888		
Centro America	717	496	16	2	—	18	38	24	20	2	5	4	—	—	2	57	183		
Brasile	9 031	3 580	67	3	6	76	174	435	259	196	150	98	75	67	47	1 327	5 277		
Plata	43 593	28 039	638	63	7	708	1 493	1 864	936	620	382	235	133	63	31	4 264	14 061		
Totale	170 906	115 598	3 603	409	78	4 090	8 752	5 452	3 438	2 348	1 363	726	350	176	98	13 951	46 556		

Segue Tav. VI-a. — Emigrati italiani rimpatriati da paesi transoceanici, che sbarcarono nei porti del Regno negli anni 1905-1925, classificati secondo i paesi di provenienza e gli aggruppamenti famigliari.

Paesi di provenienza	Emigrati italiani rimpatriati																	
	in totale	soli	a gruppi di affini					a gruppi di famiglia										
			costituiti di			Totale		costituiti di									Totale	
			2 persone	3 persone	4 o più persone	dei gruppi	delle persone	2 persone	3 persone	4 persone	5 persone	6 persone	7 persone	8 persone	9 o più persone	dei gruppi	delle persone	
Anno 1913.																		
Canada	3 351	2 885	90	9	1	100	211	39	17	13	7	4	1	1	—	82	255	
Stati Uniti	107 947	78 385	2 723	296	51	3 070	6 540	2 679	1 898	1 292	694	313	131	44	20	7 071	23 022	
Centro America	833	599	19	2	1	22	48	23	9	10	7	2	4	—	—	55	186	
Brasile	12 742	5 385	159	23	2	184	395	577	363	231	189	138	107	66	81	1 752	6 962	
Plata	51 151	34 350	769	66	18	853	1 812	1 850	1 079	704	416	216	138	46	55	4 504	14 989	
Totale (1)	176 024	121 604	3 760	396	73	4 229	9 006	5 168	3 366	2 250	1 313	673	381	157	156	13 464	45 414	
Anno 1914.																		
Canada	6 124	5 200	171	19	5	195	419	89	43	22	12	7	—	1	—	174	505	
Stati Uniti	140 492	104 714	3 455	362	70	3 887	8 276	3 131	2 319	1 482	883	406	131	47	22	8 421	27 502	
Centro America	810	605	19	1	1	21	45	17	15	9	1	3	2	1	—	48	160	
Brasile	12 865	6 095	180	20	7	207	448	603	389	253	173	114	79	43	53	1 707	6 322	
Plata	48 413	32 020	664	72	8	744	1 576	1 888	1 054	705	438	252	90	48	37	4 512	14 817	
Totale (1)	208 704	148 634	4 489	474	91	5 054	10 764	5 728	3 820	2 471	1 507	782	302	140	112	14 862	49 306	

(1) Si veda la nota (1) a pag. 82r.

Segue Tav. VI-a. — Emigrati italiani rimpatriati da paesi transoceanici, che sbarcarono nei porti del Regno negli anni 1905-1925, classificati secondo i paesi di provenienza e gli aggruppamenti famigliari.

Paesi di provenienza	Emigrati italiani rimpatriati																	
	in totale	soli	a gruppi di affini					a gruppi di famiglia										
			costituiti di			Totale		costituiti di									Totale	
			2 persone	3 persone	4 o più persone	dei gruppi	delle persone	2 persone	3 persone	4 persone	5 persone	6 persone	7 persone	8 persone	9 o più persone	dei gruppi	delle persone	
Anno 1915.																		
Canada	2349	2089	25	5	—	30	65	24	18	6	6	3	3	—	—	60	195	
Stati Uniti	98637	83425	1210	136	19	1365	2904	1532	1211	629	350	136	49	13	9	3929	12308	
Centro America	621	489	6	1	—	7	15	15	9	3	3	3	1	1	—	35	117	
Brasile	11489	8761	100	22	12	134	314	271	172	128	67	42	17	8	8	713	2414	
Plata	51322	40370	547	21	6	574	1181	1224	738	500	279	149	59	31	17	2997	9771	
Totale . . . (r)	164418	135134	1888	185	37	2110	4479	3066	2148	1266	705	333	129	53	34	7734	24805	
Anno 1916.																		
Canada	463	408	4	—	—	4	8	7	3	2	2	1	—	—	—	15	47	
Stati Uniti	17248	14151	124	11	1	136	285	396	264	139	72	33	10	3	2	919	2812	
Centro America	63	41	1	—	—	1	2	2	2	1	—	1	—	—	—	6	20	
Brasile	2305	1539	16	1	1	18	39	80	70	26	24	6	5	2	5	218	727	
Argentina	18034	13625	90	5	—	95	195	545	315	207	110	60	36	12	4	1298	4214	
Uruguay	290	248	—	—	—	—	—	9	5	1	1	—	—	—	—	16	42	
Altri paesi del Sud America	612	582	2	—	—	2	4	5	1	2	1	—	—	—	—	9	26	
Altri paesi	24	24	—	—	—	—	—	—	—	—	—	—	—	—	—	—	—	
Totale . . .	39039	30618	237	17	2	256	533	1044	660	373	210	110	51	17	11	2481	7888	

(r) Si veda la nota (r) a pag. 82r.

Segue Tav. VI-a. — Emigrati italiani rimpatriati da paesi transoceanici, che sbarcarono nei porti del Regno negli anni 1905-1925, classificati secondo i paesi di provenienza e gli aggruppamenti famigliari.

Paesi di provenienza		Emigrati italiani rimpatriati																	
		in totale	solì	a gruppi di affini					a gruppi di famiglia										
				costituiti di			Totale		costituiti di									Totale	
				2 persone	3 persone	4 o più persone	dei gruppi	delle persone	2 persone	3 persone	4 persone	5 persone	6 persone	7 persone	8 persone	9 o più persone	dei gruppi	delle persone	
Anno 1917.																			
Canadà	369	338	5	—	—	5	10	2	3	2	—	—	—	—	—	7	21		
Stati Uniti	8771	7552	88	4	3	95	202	151	90	52	25	14	4	—	—	336	1017		
Centro America	71	62	—	—	—	—	—	—	1	—	—	1	—	—	—	2	9		
Brasile	897	817	6	—	—	6	12	9	7	3	2	—	1	—	—	22	68		
Argentina	6575	5735	53	3	—	56	115	91	55	35	14	11	11	2	1	220	725		
Uruguay	122	104	1	—	—	1	2	2	1	1	1	—	—	—	—	5	16		
Altri paesi del Sud America	67	61	1	—	—	1	2	—	—	1	—	—	—	—	—	1	4		
Altri paesi	13	13	—	—	—	—	—	—	—	—	—	—	—	—	—	—	—		
Totale	16885	14682	154	7	3	164	343	255	157	94	42	26	16	2	1	593	1860		
Anno 1918.																			
Canadà	532	490	9	—	—	9	18	1	4	—	2	—	—	—	—	7	24		
Stati Uniti	4057	3607	69	5	1	75	157	45	23	13	8	7	—	—	—	96	293		
Centro America	58	34	—	—	—	—	—	—	2	—	2	—	—	1	—	5	24		
Brasile	1069	978	7	—	—	7	14	8	7	4	2	1	—	1	—	23	77		
Argentina	3054	2467	11	2	—	13	28	80	28	39	16	5	7	—	—	175	559		
Uruguay	173	138	—	—	—	—	—	3	1	1	2	2	—	—	—	9	35		
Altri paesi del Sud America	79	70	—	—	—	—	—	—	—	1	1	—	—	—	—	2	9		
Altri paesi	3	3	—	—	—	—	—	—	—	—	—	—	—	—	—	—	—		
Totale	9025	7787	96	7	1	104	217	137	65	58	33	15	7	2	—	317	1021		

Segue Tav. VI-a. — Emigrati italiani rimpatriati da paesi transoceanici, che sbarcarono nei porti del Regno negli anni 1905-1925, classificati secondo i paesi di provenienza e gli aggruppamenti famigliari.

Paesi di provenienza	Emigrati italiani rimpatriati																	
	in totale	soli	a gruppi di affini					a gruppi di famiglia										
			costituiti di			Totale		costituiti di									Totale	
			2 persone	3 persone	4 o più persone	dei gruppi	delle persone	2 persone	3 persone	4 persone	5 persone	6 persone	7 persone	8 persone	9 o più persone	dei gruppi	delle persone	
Anno 1919.																		
Canada	2786	2179	38	6	2	46	102	53	31	28	16	8	6	3	—	145	505	
Stati Uniti	76910	56138	1889	211	39	2139	4570	1692	1282	871	525	272	114	27	23	4806	16202	
Centro America	63	31	2	—	—	2	4	5	3	1	1	—	—	—	—	10	28	
Brasile	2130	1152	15	3	1	19	43	103	71	60	22	17	5	1	2	281	935	
Argentina	7397	4068	33	6	—	39	84	417	198	135	91	51	30	18	17	957	3245	
Uruguay	280	160	3	—	—	3	6	15	9	5	1	3	2	—	—	35	114	
Altri paesi del Sud America	252	106	4	1	—	5	11	7	9	7	7	4	1	—	—	35	135	
Altri paesi	15	15	—	—	—	—	—	—	—	—	—	—	—	—	—	—	—	
Totale	89833	63849	1984	227	42	2253	4820	2292	1603	1107	663	355	158	49	42	6269	21164	
Anno 1920.																		
Canada	1167	830	14	1	1	16	35	22	23	20	8	3	5	2	—	83	302	
Stati Uniti	53407	34122	927	103	23	1053	2255	1430	1311	978	531	320	125	55	46	4796	17030	
Centro America	87	54	—	—	—	—	—	4	1	2	1	—	—	—	1	9	33	
Brasile	4664	2287	49	7	6	62	143	202	106	91	65	54	29	16	17	580	2234	
Argentina	18153	9173	210	23	4	237	505	703	396	358	267	200	115	78	50	2167	8475	
Uruguay	630	344	8	1	1	10	23	18	19	13	6	7	2	4	—	69	263	
Altri paesi del Sud America	330	168	1	—	—	1	2	13	8	9	7	3	3	—	—	43	160	
Altri paesi	60	60	—	—	—	—	—	—	—	—	—	—	—	—	—	—	—	
Totale	78498	47038	1209	135	35	1379	2963	2392	1864	1471	885	587	279	155	114	7747	28497	

Segue Tav. VI-a. — Emigrati italiani rimpatriati da paesi transoceanici, che sbarcarono nei porti del Regno negli anni 1905-1925, classificati secondo i paesi di provenienza e gli aggruppamenti famigliari.

Paesi di provenienza	Emigrati italiani rimpatriati																	
	in totale	soli	a gruppi di affini					a gruppi di famiglia										
			costituiti di			Totale		costituiti di									Totale	
			2 persone	3 persone	4 o più persone	dei gruppi	delle persone	2 persone	3 persone	4 persone	5 persone	6 persone	7 persone	8 persone	9 o più persone	dei gruppi	delle persone	
Anno 1921.																		
Canada	2 477	1 616	48	3	—	51	105	54	37	37	24	16	14	6	3	191	756	
Stati Uniti	73 116	44 424	1 105	108	14	1 227	2 593	1 895	1 759	1 407	911	539	281	132	62	6 986	26 099	
Centro America	57	36	1	—	—	1	2	—	5	1	—	—	—	—	—	6	19	
Brasile	3 928	1 854	37	9	3	49	115	168	123	71	53	45	25	17	13	515	1 959	
Argentina	13 553	7 241	153	13	3	169	357	518	343	258	179	131	70	40	39	1 578	5 955	
Uruguay	520	298	8	1	—	9	19	23	16	9	4	3	1	2	1	59	203	
Altri paesi del Sud America	249	132	—	—	—	—	—	7	5	3	7	2	3	1	—	28	117	
Altri paesi	16	16	—	—	—	—	—	—	—	—	—	—	—	—	—	—	—	
Totale	93 916	55 617	1 352	134	20	1 506	3 191	2 665	2 288	1 786	1 178	736	394	198	118	9 363	35 108	
Anno 1922.																		
Canada	535	343	12	1	—	13	27	15	11	9	8	2	2	—	—	47	165	
Stati Uniti	36 886	20 976	526	57	10	593	1 265	1 083	1 034	731	495	314	148	85	40	3 930	14 645	
Centro America	57	36	—	—	—	—	—	2	—	1	—	1	1	—	—	5	21	
Brasile	3 940	1 867	29	4	6	39	97	155	102	69	68	37	27	24	14	496	1 976	
Argentina	13 165	7 719	133	16	2	151	322	519	305	226	155	100	60	29	25	1 419	5 124	
Uruguay	388	236	4	—	—	4	8	17	7	4	3	2	4	—	2	39	144	
Altri paesi del Sud America	159	68	5	—	—	5	10	4	1	5	1	2	2	—	2	17	81	
Altri paesi	15	11	—	—	—	—	—	2	—	—	—	—	—	—	—	2	4	
Totale	55 145	31 256	709	78	18	805	1 729	1 797	1 460	1 045	730	458	244	138	83	5 955	22 160	

Segue Tav. VI-a. — Emigrati italiani rimpatriati da paesi transoceanici, che sbarcarono nei porti del Regno negli anni 1905-1925, classificati secondo i paesi di provenienza e gli aggruppamenti famigliari.

Paesi di provenienza	Emigrati italiani rimpatriati																	
	in totale	soli	a gruppi di affini					a gruppi di famiglia										
			costituiti di			Totale		costituiti di									Totale	
			² persone	³ persone	⁴ o più persone	dei gruppi	delle persone	² persone	³ persone	⁴ persone	⁵ persone	⁶ persone	⁷ persone	⁸ persone	⁹ o più persone	dei gruppi	delle persone	
Anno 1923.																		
Canada	272	144	2	1	—	3	7	6	7	8	4	1	2	2	—	30	121	
Stati Uniti	24 359	16 458	386	33	2	421	879	737	505	340	221	133	57	21	20	2 034	7 022	
Centro America	54	30	—	—	—	—	—	—	1	2	1	—	—	1	—	5	24	
Brasile	3 338	1 953	25	6	—	31	68	126	93	71	37	21	9	5	9	371	1 317	
Argentina	11 152	7 396	139	6	6	151	321	498	237	145	91	37	24	15	19	1 066	3 435	
Uruguay	460	310	1	—	—	1	2	21	12	3	5	4	—	—	1	46	148	
Altri paesi del Sud America	157	80	1	—	—	1	2	7	5	3	4	1	—	1	—	21	75	
Australia	353	248	6	—	1	7	16	8	5	5	3	—	1	2	—	24	89	
Altri paesi	95	55	—	—	—	—	—	6	2	3	2	—	—	—	—	13	40	
Totale	40 240	26 674	560	46	9	615	1 295	1 409	867	580	368	197	93	47	49	3 610	12 271	
Anno 1924.																		
Canada	467	336	5	—	—	5	10	5	8	12	3	4	—	—	—	32	121	
Stati Uniti	39 838	29 009	660	48	10	718	1 504	1 146	707	466	277	151	56	28	15	2 846	9 325	
Centro America	62	42	1	—	—	1	2	4	—	1	—	1	—	—	—	6	18	
Brasile	4 616	2 456	54	4	2	60	130	179	121	79	56	51	29	11	11	537	2 030	
Argentina	15 651	11 558	246	18	2	266	554	501	255	147	90	48	32	15	11	1 099	3 539	
Uruguay	593	447	4	—	—	4	8	19	10	4	4	3	1	—	1	42	138	
Altri paesi del Sud America	204	120	2	—	—	2	4	11	2	1	4	2	1	—	1	22	80	
Australia	322	264	7	—	—	7	14	6	3	1	1	1	—	1	—	13	44	
Altri paesi	79	72	—	—	—	—	—	—	1	1	—	—	—	—	—	2	7	
Totale	61 832	44 304	979	70	14	1 063	2 226	1 871	1 107	712	435	261	119	55	39	4 599	15 302	

Segue TAV. VI-a. — Emigrati italiani rimpatriati da paesi transoceanici, che sbarcarono nei porti del Regno negli anni 1905-1925, classificati secondo i paesi di provenienza e gli aggruppamenti famigliari.

Paesi di provenienza	Emigrati italiani rimpatriati																	
	in totale	soli	a gruppi di affini					a gruppi di famiglia										
			costituiti di			Totale		costituiti di									Totale	
			2 persone	3 persone	4 o più persone	dei gruppi	delle persone	2 persone	3 persone	4 persone	5 persone	6 persone	7 persone	8 persone	9 o più persone	dei gruppi	delle persone	
Anno 1925.																		
Canada	374	219	2	—	—	2	4	10	12	11	6	1	1	1	—	42	151	
Stati Uniti	34 080	22 591	499	30	4	533	1 104	1 451	859	556	257	131	56	18	9	3 337	10 394	
Centro America	125	54	—	—	—	—	—	2	7	4	2	2	—	1	—	18	71	
Brasile	4 600	2 558	50	8	1	59	128	158	131	81	51	33	30	13	12	509	1 914	
Argentina	20 072	15 468	288	23	—	311	645	598	354	172	86	43	23	10	9	1 295	3 959	
Uruguay	684	509	4	—	—	4	8	28	14	4	5	2	1	—	1	55	167	
Altri paesi del Sud America	312	209	4	—	—	4	8	15	4	6	1	4	—	—	—	30	95	
Australia	667	562	10	—	—	10	20	18	6	4	3	—	—	—	—	31	85	
Altri paesi	68	56	—	—	—	—	—	2	1	—	1	—	—	—	—	4	12	
Totale	60 991	42 226	857	61	5	923	1 917	2 282	1 388	838	412	216	111	43	31	5 321	16 848	

TAV. VI-b. — Emigrati italiani rimpatriati da paesi transoceanici, che sbarcarono nei porti del Regno negli anni 1905-1925, classificati secondo le regioni di destinazione e gli aggruppamenti famigliari.

Anno 1905.

Regioni di destinazione	Emigrati italiani rimpatriati											
	in totale	soli	a gruppi								Totale	
			di 2 persone	di 3 persone	di 4 persone	di 5 persone	di 6 persone	di 7 persone	di 8 persone	di 9 o più persone	dei gruppi	delle persone
Piemonte	5 138	3 177	275	136	67	53	32	24	9	4	600	1 961
Liguria	3 034	1 863	164	82	56	34	14	12	2	2	366	1 171
Lombardia	4 400	2 167	232	106	93	65	49	22	14	20	601	2 233
Veneto	4 295	1 189	190	135	103	70	81	61	39	34	713	3 106
Emilia	2 125	866	96	65	47	35	29	18	9	14	313	1 259
Toscana	2 976	1 232	154	80	85	59	38	20	11	11	458	1 744
Marche	2 856	1 786	132	54	44	38	24	9	2	6	309	1 070
Umbria	694	185	23	25	31	15	13	11	2	2	122	509
Lazio	1 822	1 181	68	33	30	19	11	8	5	3	177	641
Abruzzi e Molise	7 654	5 593	341	116	84	37	36	20	10	8	652	2 061
Campania	20 498	14 490	1 077	388	295	128	74	32	17	7	2 018	6 008
Puglie	2 087	1 461	89	45	23	13	15	6	3	—	194	626
Basilicata	2 692	1 835	122	50	43	29	10	6	2	3	265	857
Calabria	10 214	7 491	514	184	107	60	43	10	6	4	928	2 723
Sicilia	8 133	5 657	405	181	105	58	32	14	8	6	809	2 476
Sardegna	111	47	4	4	4	—	2	—	2	—	16	64
Totale	78 729	50 220	3 886	1 684	1 217	713	503	273	141	124	8 541	28 509
Senza indicazione della regione di destinazione	31 711	22 757	1 583	621	335	226	109	50	33	19	2 976	8 954
Totale generale	110 440	72 977	5 469	2 305	1 552	939	612	323	174	143	11 517	37 463

Segue Tav. VI-b. — Emigrati italiani rimpatriati da paesi transoceanici, che sbarcarono nei porti del Regno negli anni 1905-1925, classificati secondo le regioni di destinazione e gli aggruppamenti famigliari.

Anno 1906.

Regioni di destinazione	Emigrati italiani rimpatriati											
	in totale	soli	a gruppi								Totale	
			di 2 persone	di 3 persone	di 4 persone	di 5 persone	di 6 persone	di 7 persone	di 8 persone	di 9 o più persone	dei gruppi	delle persone
Piemonte	6 854	4 230	402	163	95	63	50	28	10	6	817	2 624
Liguria	3 015	1 891	145	81	57	31	14	9	4	3	344	1 124
Lombardia	5 729	2 927	321	151	107	70	55	29	20	24	777	2 802
Veneto	4 210	1 363	189	129	101	91	57	47	30	31	675	2 847
Emilia	1 958	906	83	64	44	40	21	13	7	5	277	1 052
Toscana	2 667	1 315	134	92	62	46	25	10	9	4	382	1 352
Marche	3 411	2 185	190	74	46	41	18	11	4	2	386	1 226
Umbria	768	344	40	18	20	17	8	5	3	2	113	424
Lazio	3 288	2 359	135	40	31	23	22	15	3	4	273	929
Abruzzi e Molise	9 291	7 025	455	131	79	53	34	16	7	1	776	2 266
Campania	20 952	14 929	1 091	379	226	134	86	35	24	18	1 993	6 023
Puglie	2 902	2 149	124	52	30	20	12	7	1	—	246	753
Basilicata	3 142	2 220	160	56	31	24	15	7	3	3	299	922
Calabrie	12 439	9 510	674	184	89	54	33	15	9	3	1 061	2 929
Sicilia	13 706	9 631	815	273	176	85	45	14	6	9	1 423	4 075
Sardegna	166	65	2	2	3	4	3	3	1	1	19	101
Totale	94 498	63 049	4 960	1 889	1 197	796	498	264	141	116	9 861	31 449
Senza indicazione della regione di destinazione	51 268	38 477	2 670	842	472	247	144	70	35	18	4 498	12 791
Totale generale	145 766	101 526	7 630	2 731	1 669	1 043	642	334	176	134	14 359	44 240

Segue Tav. VI-b. — *Emigrati italiani rimpatriati da paesi transoceanici, che sbarcarono nei porti del Regno negli anni 1905-1925, classificati secondo le regioni di destinazione e gli aggruppamenti familiari.*

Anno 1907.

Regioni di destinazione	Emigrati italiani rimpatriati											
	in totale	soli	a gruppi								Totale	
			di 2 persone	di 3 persone	di 4 persone	di 5 persone	di 6 persone	di 7 persone	di 8 persone	di 9 o più persone	dei gruppi	delle persone
Piemonte	7 127	4 566	401	149	108	67	47	7	12	13	804	2 561
Liguria	3 443	2 209	200	79	38	21	23	10	6	9	386	1 234
Lombardia	6 019	3 471	321	124	96	63	57	26	17	19	723	2 548
Veneto	4 290	1 426	195	125	105	89	52	45	44	28	683	2 864
Emilia	2 593	1 141	121	66	68	38	34	20	12	12	371	1 452
Toscana	2 819	1 422	154	72	54	38	33	14	10	10	385	1 397
Marche	5 135	3 490	269	80	55	48	28	14	12	5	511	1 645
Umbria	1 428	610	50	40	34	38	15	12	10	2	201	818
Lazio	4 524	3 200	254	54	42	30	20	13	10	5	428	1 324
Abruzzi e Molise	11 512	8 432	554	179	116	64	42	26	17	9	1 007	3 080
Campania	25 860	18 090	1 481	518	289	191	93	43	18	15	2 648	7 770
Puglie	5 012	3 754	240	62	44	32	22	8	5	3	416	1 258
Basilicata	3 956	2 660	221	98	34	31	21	10	8	1	424	1 296
Calabria	16 169	11 882	983	278	155	81	32	24	6	6	1 565	4 287
Sicilia	20 491	14 774	1 262	438	201	108	45	26	7	3	2 090	5 717
Sardegna	236	192	6	3	3	1	1	—	—	—	14	44
Totale	120 614	81 319	6 712	2 365	1 442	940	565	298	194	140	12 656	39 295
Senza indicazione della regione di destinazione	113 180	84 558	6 504	1 885	903	542	282	129	69	54	10 368	28 622
Totale generale	233 794	165 877	13 216	4 250	2 345	1 482	847	427	263	194	23 024	67 917

Segue TAV. VI-b. — Emigrati italiani rimpatriati da paesi transoceanici, che sbarcarono nei porti del Regno negli anni 1905-1925, classificati secondo le regioni di destinazione e gli aggruppamenti famigliari.

Anno 1908.

Regioni di destinazione	Emigrati italiani rimpatriati											
	in totale	soli	a gruppi								Totale	
			di 2 persone	di 3 persone	di 4 persone	di 5 persone	di 6 persone	di 7 persone	di 8 persone	di 9 o più persone	dei gruppi	delle persone
Piemonte	10 081	6 387	554	207	168	95	47	32	13	17	1 133	3 644
Liguria	8 845	5 722	509	207	145	71	46	14	5	15	1 012	3 123
Lombardia	8 229	5 077	454	177	130	68	48	32	20	19	948	3 152
Veneto	5 086	2 408	243	120	86	77	52	46	38	17	679	2 678
Emilia	3 439	1 892	193	87	67	45	26	19	2	11	450	1 547
Toscana	4 393	2 544	243	101	75	57	26	25	9	8	544	1 849
Marche	6 671	4 672	350	130	73	52	24	14	7	6	656	1 999
Umbria	1 901	1 289	94	36	32	14	10	7	—	1	194	612
Lazio	6 516	5 009	344	96	56	27	15	6	5	—	549	1 507
Abruzzi e Molise	21 018	15 905	1 005	361	187	118	54	24	12	10	1 771	5 113
Campania	64 696	44 103	3 555	1 582	895	506	213	125	41	16	6 933	20 593
Puglie	9 471	6 970	481	156	95	63	36	12	5	4	852	2 501
Basilicata	6 171	4 217	361	116	94	42	30	11	4	1	659	1 954
Calabrie	22 711	16 240	1 288	451	261	130	64	39	14	8	2 255	6 471
Sicilia	45 164	30 254	2 586	1 207	630	374	164	68	20	11	5 060	14 910
Sardegna	494	412	16	6	3	—	2	—	1	—	28	82
Totale	224 836	153 101	12 276	5 040	2 997	1 739	857	474	196	144	23 723	71 735
Senza indicazione della regione di destinazione	55 813	39 009	3 287	1 187	678	355	186	87	34	20	5 834	16 804
Totale generale	280 649	192 110	15 563	6 227	3 675	2 094	1 043	561	230	164	29 557	88 539

Segue Tav. VI-b. — Emigrati italiani rimpatriati da paesi transoceanici, che sbarcarono nei porti del Regno negli anni 1905-1925, classificati secondo le regioni di destinazione e gli aggruppamenti familiari.

Anno 1909.

Regioni di destinazione	Emigrati italiani rimpatriati																		
	in totale	soli	a gruppi di affini					a gruppi di famiglia											
			costituiti di			Totale		costituiti di										Totale	
			2 persone	3 persone	4 o più persone	dei gruppi	delle persone	2 persone	3 persone	4 persone	5 persone	6 persone	7 persone	8 persone	9 o più persone	dei gruppi	delle persone		
Piemonte	3 325	5 202	168	12	1	181	376	380	178	113	65	44	29	11	13	833	2 747		
Liguria	5 154	3 200	73	3	3	79	168	227	116	83	53	33	18	3	4	537	1 786		
Lombardia	6 014	3 559	108	14	3	125	270	223	130	86	70	37	25	10	19	600	2 185		
Veneto	4 383	1 617	39	4	3	46	103	133	108	87	69	54	47	36	35	619	2 063		
Emilia	2 521	1 169	28	5	1	34	75	110	72	51	32	28	22	8	9	332	1 277		
Toscana	2 893	1 345	43	4	—	47	93	139	94	57	36	26	18	10	12	392	1 450		
Marche	5 094	3 071	107	11	2	120	255	210	124	62	62	30	12	10	8	518	1 768		
Umbria	844	401	14	—	1	15	32	19	20	22	19	8	7	3	1	99	411		
Lazio	2 506	1 545	48	9	1	58	123	52	37	32	25	21	15	7	8	197	833		
Abruzzi e Molise	8 938	6 251	225	20	5	250	531	243	140	111	63	39	19	7	7	629	2 156		
Campania	22 296	14 809	467	55	8	530	1 131	801	463	295	179	94	54	27	14	1 927	6 356		
Puglie	3 581	2 624	68	8	3	79	174	97	42	39	25	15	8	2	2	230	783		
Basilicata	3 215	2 093	69	7	2	78	167	123	70	36	26	6	3	3	3	239	955		
Calabria	11 956	8 497	312	30	8	350	747	459	188	112	57	28	28	7	8	887	2 712		
Sicilia	16 672	11 420	418	44	9	471	1 004	583	339	251	106	52	18	8	3	1 360	4 243		
Sardegna	438	308	9	—	—	9	18	6	4	6	1	6	1	2	—	26	112		
Totale	104 830	67 111	2 196	226	50	2 472	5 277	3 855	2 125	1 443	888	537	327	154	146	9 475	32 442		
Senza indicazione della regione di destinazione	19 334	13 380	440	57	6	503	1 076	606	357	218	127	73	42	21	20	1 464	4 878		
Totale generale	124 164	80 491	2 636	283	56	2 975	6 353	4 461	2 482	1 661	1 015	610	369	175	166	10 939	37 320		

Segue Tav. VI-b. — Emigrati italiani rimpatriati da paesi transoceanici, che sbarcarono nei porti del Regno negli anni 1905-1925, classificati secondo le regioni di destinazione e gli aggruppamenti familiari.

Anno 1910.

Regioni di destinazione	Emigrati italiani rimpatriati																	
	in totale	soli	a gruppi di affini					a gruppi di famiglia										
			costituiti di			Totale		costituiti di									Totale	
			2 persone	3 persone	4 o più persone	dei gruppi	delle persone	2 persone	3 persone	4 persone	5 persone	6 persone	7 persone	8 persone	9 o più persone	dei gruppi	delle persone	
Piemonte	8 908	5 583	154	13	2	169	355	380	200	138	85	39	24	12	15	893	2 970	
Liguria	5 126	3 392	70	7	1	78	165	216	134	56	42	20	11	4	8	491	1 569	
Lombardia	6 285	3 845	90	10	1	101	214	249	141	101	63	29	26	4	22	635	2 226	
Veneto	4 296	2 019	36	10	1	47	106	174	105	70	48	53	33	20	31	534	2 171	
Emilia	2 667	1 419	35	9	—	44	97	134	78	62	33	12	13	8	1	341	1 151	
Toscana	3 397	1 825	41	5	2	48	105	148	106	60	32	36	17	8	6	413	1 467	
Marche	4 625	3 032	80	4	1	85	176	154	85	71	41	33	8	6	7	405	1 417	
Umbria	1 165	691	13	—	—	13	26	32	25	23	17	10	8	2	—	117	448	
Lazio	4 321	3 248	115	12	3	130	278	102	57	26	18	15	10	6	2	236	795	
Abruzzi e Molise	11 656	8 666	277	25	5	307	649	288	161	118	70	43	14	4	8	706	2 341	
Campania	30 609	21 740	703	62	13	778	1 644	908	552	348	197	103	53	27	19	2 207	7 225	
Puglie	7 024	5 361	180	11	1	192	397	184	91	55	36	24	7	4	—	401	1 266	
Basilicata	4 182	2 949	96	2	—	98	198	134	81	42	30	13	6	4	6	316	1 035	
Calabrie	14 242	10 400	414	30	4	448	934	464	220	118	73	39	20	8	5	947	2 908	
Sicilia	25 708	17 672	671	83	12	766	1 641	819	510	355	162	95	41	13	4	1 999	6 395	
Sardegna	760	620	11	1	—	12	25	9	6	2	4	2	2	2	1	28	115	
Totale	134 971	92 462	2 936	234	46	3 316	7 010	4 395	2 552	1 645	951	566	293	132	135	10 669	35 499	
Senza indicazione della regione di destinazione	12 393	9 231	246	20	3	269	564	366	192	133	67	34	17	8	4	821	2 598	
Totale generale	147 364	101 693	3 232	304	49	3 585	7 574	4 761	2 744	1 778	1 018	600	310	140	139	11 490	38 097	

Segue Tav. VI-b. — Emigrati italiani rimpatriati da paesi transoceanici, che sbarcarono nei porti del Regno negli anni 1905-1925, classificati secondo le regioni di destinazione e gli aggruppamenti famigliari.

Anno 1911.

Regioni di destinazione	Emigrati italiani rimpatriati																	
	in totale	soli	a gruppi di affini					a gruppi di famiglia										
			costituiti di			Totale		costituiti di									Totale	
			2 persone	3 persone	4 o più persone	dei gruppi	delle persone	2 persone	3 persone	4 persone	5 persone	6 persone	7 persone	8 persone	9 o più persone	dei gruppi	delle persone	
Piemonte	11 637	7 333	158	15	1	174	365	519	311	189	95	54	24	13	15	1 220	3 939	
Liguria	6 314	4 209	83	9	2	94	202	263	129	92	52	32	12	5	5	590	1 903	
Lombardia	7 065	4 504	85	9	3	97	209	264	145	90	77	41	24	10	16	667	2 352	
Veneto	4 986	2 450	49	9	2	60	133	192	117	72	75	48	38	30	23	595	2 403	
Emilia	3 276	1 750	46	2	—	48	98	160	93	72	43	18	9	8	10	413	1 428	
Toscana	3 993	2 263	50	7	1	58	125	162	93	84	49	24	15	9	11	447	1 605	
Marche	5 440	3 725	89	11	4	104	227	169	98	71	53	23	18	2	3	437	1 488	
Umbria	1 560	1 041	29	5	1	35	77	36	24	20	13	9	4	2	6	114	442	
Lazio	6 347	4 951	202	26	2	230	491	126	53	46	27	11	6	7	1	277	905	
Abruzzi e Molise	16 422	12 469	461	65	8	534	1 150	390	171	148	91	38	15	6	9	868	2 803	
Campania	42 152	30 332	1 170	142	23	1 335	2 858	1 169	663	461	270	141	43	23	12	2 782	8 962	
Puglie	11 704	8 933	362	44	4	410	872	288	146	83	46	26	19	5	6	619	1 959	
Basilicata	4 721	3 543	87	5	2	94	198	136	96	44	26	8	7	1	1	319	980	
Calabrie	19 311	14 232	521	71	8	600	1 237	556	264	153	105	53	29	13	8	1 181	3 742	
Sicilia	36 425	25 418	1 034	123	24	1 181	2 534	1 104	738	446	258	99	37	12	3	2 697	8 473	
Sardegna	1 310	1 154	27	3	—	30	63	19	6	3	5	—	—	—	—	33	93	
Totale	182 723	128 357	4 453	546	85	5 084	10 889	5 553	3 147	2 074	1 285	625	300	146	129	13 259	43 477	
Senza indicazione della regione di destinazione	19 712	14 460	463	63	6	532	1 140	562	325	209	109	47	16	16	12	1 296	4 112	
Totale generale	202 435	142 817	4 916	609	91	5 616	12 029	6 115	3 472	2 283	1 394	672	316	162	141	14 555	47 589	

Segue Tav. VI-b. — Emigrati italiani rimpatriati da paesi transoceanici, che sbarcarono nei porti del Regno negli anni 1905-1925, classificati secondo le regioni di destinazione e gli aggruppamenti famigliari.

Anno 1912.

Regioni di destinazione	Emigrati italiani rimpatriati																		
	in totale	soli	a gruppi di affini					a gruppi di famiglia											
			costituiti di			Totale		costituiti di										Totale	
			2 persone	3 persone	4 o più persone	dei gruppi	delle persone	2 persone	3 persone	4 persone	5 persone	6 persone	7 persone	8 persone	9 o più persone	dei gruppi	delle persone		
Piemonte	7 670	4 369	82	10	—	92	194	363	195	141	90	59	27	17	11	903	3 107		
Liguria	4 440	2 660	48	2	—	50	102	202	133	78	55	21	11	6	4	510	1 678		
Lombardia	5 922	3 591	71	5	3	79	173	250	143	99	45	43	23	13	9	625	2 158		
Veneto	4 146	2 081	48	1	1	50	105	183	102	71	62	33	31	18	14	514	1 960		
Emilia	2 445	1 287	29	1	—	30	61	103	79	58	26	19	16	6	4	306	1 097		
Toscana	3 482	1 875	44	1	3	48	104	167	93	63	49	21	16	9	9	427	1 503		
Marche	4 471	2 876	75	5	—	80	165	177	89	68	43	27	12	7	2	425	1 430		
Umbria	1 031	702	15	2	1	18	40	28	19	14	12	6	—	3	—	82	289		
Lazio	5 420	4 147	157	16	4	177	378	119	65	39	24	11	11	3	2	274	895		
Abruzzi e Molise	16 599	12 340	425	56	16	497	1 082	385	255	150	96	48	22	8	6	970	3 177		
Campania	37 248	25 846	885	97	13	995	2 113	1 042	704	492	317	132	52	31	15	2 785	9 289		
Puglie	8 946	6 499	187	21	2	210	445	258	141	92	55	34	18	9	2	609	2 002		
Basilicata	4 410	3 089	88	4	—	92	188	140	84	59	31	22	4	5	1	346	1 133		
Calabrie	18 491	13 146	430	69	9	508	1 103	576	306	197	110	69	28	15	11	1 312	4 242		
Sicilia	31 831	20 299	735	82	19	836	1 792	1 077	810	563	275	145	61	21	7	2 959	9 740		
Sardegna	1 375	1 111	31	2	2	35	76	33	10	3	9	2	1	2	—	60	188		
Totale	157 927	105 918	3 350	374	73	3 797	8 121	5 103	3 228	2 182	1 299	692	333	173	97	13 107	43 888		
Senza indicazione della regione di destinazione	12 979	9 680	253	35	5	293	631	349	210	166	64	34	17	3	1	844	2 668		
Totale generale	170 906	115 598	3 603	409	78	4 090	8 752	5 452	3 438	2 348	1 363	726	350	176	98	13 951	46 556		

Segue TAV. VI-b. — Emigrati italiani rimpatriati da paesi transoceanici, che sbarcarono nei porti del Regno negli anni 1905-1925, classificati secondo le regioni di destinazione e gli aggruppamenti famigliari.

Anno 1913.

Regioni di destinazione	Emigrati italiani rimpatriati																	
	in totale	soli	a gruppi di affini					a gruppi di famiglia										
			costituiti di			Totale		costituiti di									Totale	
			2 persone	3 persone	4 o più persone	dei gruppi	delle persone	2 persone	3 persone	4 persone	5 persone	6 persone	7 persone	8 persone	9 o più persone	dei gruppi	delle persone	
Piemonte	9 076	5 491	120	9	3	132	279	395	259	153	91	48	26	9	13	994	3 306	
Liguria	5 743	3 715	65	6	1	72	152	230	146	100	51	24	11	6	6	574	1 876	
Lombardia	6 390	4 216	85	8	2	95	202	267	126	89	51	20	20	5	16	594	1 972	
Veneto	5 319	2 794	62	8	2	72	157	188	135	74	59	51	39	20	28	594	2 368	
Emilia	2 664	1 464	30	3	—	33	69	114	76	50	36	19	12	6	5	318	1 131	
Toscana	3 868	2 166	52	8	1	61	132	150	112	64	45	21	22	10	10	434	1 570	
Marche	5 126	3 362	61	6	2	69	148	159	99	95	49	27	13	6	8	456	1 616	
Umbria	1 081	704	20	5	1	26	59	43	22	14	12	2	2	3	—	98	318	
Lazio	4 980	3 750	157	12	2	171	359	105	63	41	28	12	9	3	1	262	871	
Abruzzi e Molise	16 330	12 212	443	32	3	478	994	376	209	162	91	50	31	10	5	934	3 124	
Campania	40 399	28 407	930	130	20	1 080	2 331	1 094	755	504	274	140	68	32	27	2 894	9 661	
Puglie	8 339	6 163	169	21	1	191	405	219	146	83	57	24	12	4	2	547	1 771	
Basilicata	4 789	3 360	99	8	—	107	222	120	91	62	42	20	10	1	4	350	1 207	
Calabrie	18 724	13 540	481	41	11	533	1 130	510	263	212	112	65	28	15	14	1 219	4 054	
Sicilia	28 135	19 037	619	60	16	695	1 483	823	625	397	235	111	56	19	13	2 279	7 615	
Sardegna	1 303	1 123	25	2	1	28	60	19	12	4	1	3	1	—	—	40	120	
Totale	162 266	111 504	3 418	359	66	3 843	8 182	4 812	3 139	2 104	1 234	637	360	149	152	12 587	42 580	
Senza indicazione della regione di destinazione	13 758	10 100	342	37	7	386	824	356	227	146	79	36	21	8	4	877	2 834	
Totale generale	(1) 176 024	121 604	3 760	396	78	4 229	9 006	5 168	3 366	2 250	1 313	673	381	157	156	13 464	45 414	

(1) Si veda la nota (1) a pag. 281.

Segue TAV. VI-b. — Emigrati italiani rimpatriati da paesi transoceanici, che sbarcarono nei porti del Regno negli anni 1905-1925, classificati secondo le regioni di destinazione e gli aggruppamenti famigliari.

Anno 1914.

Regioni di destinazione	Emigrati italiani rimpatriati																	
	in totale	soli	a gruppi di affini					a gruppi di famiglia										
			costituiti di			Totale		costituiti di									Totale	
			2 persone	3 persone	4 o più persone	dei gruppi	delle persone	2 persone	3 persone	4 persone	5 persone	6 persone	7 persone	8 persone	9 o più persone	dei gruppi	delle persone	
Piemonte	9 132	5 724	103	15	2	120	259	404	229	161	79	45	16	12	15	961	3 149	
Liguria	5 944	3 983	91	9	1	101	213	198	151	81	50	35	9	3	3	530	1 748	
Lombardia	6 813	4 564	95	11	3	109	235	266	148	92	57	32	14	5	6	620	2 014	
Veneto	5 822	3 730	109	12	3	124	266	154	114	79	40	28	27	10	24	476	1 826	
Emilia	2 583	1 490	34	4	1	39	84	107	70	47	33	19	8	2	5	291	1 009	
Toscana	4 368	2 543	65	2	1	68	140	177	125	83	55	36	8	6	3	493	1 685	
Marche	6 504	4 269	114	8	3	125	264	206	133	98	66	39	13	6	7	568	1 971	
Umbria	1 328	904	28	1	—	29	59	44	28	17	9	8	2	—	2	110	365	
Lazio	7 122	5 708	185	21	5	211	453	135	75	51	23	12	8	—	3	307	966	
Abruzzi e Molise	18 351	14 181	421	53	9	483	1 037	366	250	144	97	47	18	16	6	944	3 133	
Campania	43 917	31 372	1 016	111	27	1 154	2 473	1 127	796	517	330	166	63	18	14	3 031	10 072	
Puglie	11 062	8 574	238	26	5	269	574	239	168	98	51	25	9	9	—	599	1 914	
Basilicata	4 889	3 424	88	5	2	95	199	118	82	74	44	20	9	7	3	357	1 266	
Calabrie	19 341	14 176	471	46	5	522	1 100	546	287	175	117	76	25	15	8	1 249	4 065	
Sicilia	36 651	24 971	841	93	14	948	2 017	1 080	810	512	323	132	40	20	12	2 938	9 663	
Sardegna	1 534	1 359	32	1	—	33	67	16	8	8	1	—	1	1	—	35	108	
Totale	185 361	130 967	3 931	418	81	4 430	9 440	5 133	3 474	2 237	1 375	720	279	133	108	13 509	44 954	
Senza indicazione della regione di destinazione	23 343	17 667	558	56	10	624	1 324	545	346	234	132	62	23	7	4	1 353	4 352	
Totale generale (1)	208 704	148 634	4 489	474	91	5 054	10 764	5 728	3 820	2 471	1 507	782	302	140	112	14 862	49 306	

(1) Si veda la nota (1) a pag. 821.

Segue Tav. VI-b. — Emigrati italiani rimpatriati da paesi transoceanici, che sbarcarono nei porti del Regno negli anni 1905-1925, classificati secondo le regioni di destinazione e gli aggruppamenti famigliari.

Anno 1915.

Regioni di destinazione	Emigrati italiani rimpatriati																		
	in totale	soli	a gruppi di affini					a gruppi di famiglia											
			costituiti di			Totale		costituiti di										Totale	
			2 persone	3 persone	4 o più persone	dei gruppi	delle persone	2 persone	3 persone	4 persone	5 persone	6 persone	7 persone	8 persone	9 o più persone	dei gruppi	delle persone		
Piemonte	8 756	6 402	72	4	2	78	164	299	187	104	56	27	14	6	3	696	2 190		
Liguria	5 916	4 970	69	6	2	77	164	103	87	26	18	12	2	2	252	782			
Lombardia	6 294	4 948	63	6	2	71	152	160	100	79	26	13	6	1	385	1 194			
Veneto	5 070	4 044	43	11	2	56	127	103	63	33	38	15	7	2	3	264	899		
Emilia	2 017	1 498	17	1	—	18	37	64	41	23	11	5	4	1	2	151	482		
Toscana	3 733	2 903	33	4	3	40	90	91	64	39	17	13	2	3	1	230	740		
Marche	4 716	3 726	41	3	—	44	91	100	70	45	32	18	2	1	2	270	899		
Umbria	1 346	1 148	19	—	—	19	38	22	15	8	6	—	—	—	1	52	160		
Lazio	5 663	5 011	70	9	1	80	171	62	42	27	13	6	2	1	—	153	481		
Abruzzi e Molise	12 690	11 000	181	26	4	211	456	154	80	68	42	11	7	4	6	372	1 234		
Campania	25 073	20 405	303	39	4	346	739	460	364	203	115	57	15	7	3	1 224	3 929		
Puglie	10 129	8 614	132	9	—	141	291	165	91	51	37	25	7	3	1	380	1 224		
Basilicata	3 824	3 092	43	3	—	46	95	82	54	33	11	10	8	1	—	199	637		
Calabrie	14 813	14 850	234	12	7	253	532	330	180	116	61	32	17	13	5	754	2 431		
Sicilia	29 606	22 427	384	36	7	427	904	703	597	348	188	76	28	7	4	1 951	6 275		
Sardegna	2 521	2 344	51	1	—	52	105	12	3	4	2	1	1	—	—	23	72		
Totale	145 167	117 382	1 755	170	34	1 959	4 156	2 910	2 038	1 207	673	321	122	52	33	7 356	23 629		
Senza indicazione della regione di destinazione	19 251	17 752	133	15	3	151	323	156	110	59	32	12	7	1	1	378	1 176		
Totale generale	(1) 164 418	135 134	1 888	185	37	2 110	4 479	3 066	2 148	1 266	705	333	129	53	34	7 734	24 805		

(1) Si veda la nota (x) a pag. 821.

Segue Tav. VI-b. — Emigrati italiani rimpatriati da paesi transoceanici, che sbarcarono nei porti del Regno negli anni 1905-1925, classificati secondo le regioni di destinazione e gli aggruppamenti famigliari.

Anno 1916.

Regioni di destinazione	Emigrati italiani rimpatriati																	
	in totale	soli	a gruppi di affini					a gruppi di famiglia										
			costituiti di			Totale		costituiti di									Totale	
			2 persone	3 persone	4 o più persone	dei gruppi	delle persone	2 persone	3 persone	4 persone	5 persone	6 persone	7 persone	8 persone	9 o più persone	dei gruppi	delle persone	
Piemonte	3 466	2 458	16	—	—	16	32	137	83	49	21	15	3	4	1	313	976	
Liguria	3 687	2 999	16	3	—	19	41	69	62	38	16	9	4	—	1	199	647	
Lombardia	2 484	1 896	9	1	—	10	21	30	56	32	9	4	6	—	—	187	567	
Veneto	1 671	1 296	8	—	—	8	16	35	33	17	13	2	4	1	1	106	359	
Emilia	737	530	3	—	—	3	6	28	17	5	8	3	—	2	—	63	201	
Toscana	1 145	834	6	1	—	7	15	46	30	15	4	2	2	1	—	100	296	
Marche	1 107	880	5	—	—	5	10	37	18	5	5	5	2	—	—	72	217	
Umbria	277	227	2	—	—	2	4	7	3	3	1	1	—	—	—	15	46	
Lazio	1 005	859	6	1	—	7	15	16	10	8	5	2	—	—	—	41	131	
Abruzzi e Molise	2 281	1 991	12	1	—	13	27	35	16	16	5	3	2	3	—	80	263	
Campania	4 666	3 549	30	3	—	33	69	107	94	55	25	20	7	—	4	312	1048	
Puglie	2 120	1 744	10	—	1	11	24	44	27	19	12	2	5	—	—	109	352	
Basilicata	896	725	6	2	—	8	18	13	14	7	6	3	—	—	1	44	153	
Calabrie	4 499	3 619	45	1	—	46	93	123	50	24	26	14	6	1	3	247	787	
Sicilia	7 060	5 187	45	4	1	50	106	252	141	82	54	22	10	5	—	566	1 767	
Sardegna	1 657	1 563	15	—	—	15	30	13	6	2	—	2	—	—	—	23	64	
Totale	38 758	30 357	234	17	2	253	527	1 042	660	377	210	109	51	17	11	2 477	7 874	
Senza indicazione della regione di destinazione	281	261	3	—	—	3	6	2	—	1	—	1	—	—	—	4	14	
Totale generale	39 039	30 618	237	17	2	256	533	1 044	660	378	210	110	51	17	11	2 481	7 888	

Segue TAV. VI-b. — Emigrati italiani rimpatriati da paesi transoceanici, che sbarcarono nei porti del Regno negli anni 1905-1925, classificati secondo le regioni di destinazione e gli aggruppamenti famigliari.

Anno 1917.

Regioni di destinazione	Emigrati italiani rimpatriati																	
	in totale	soli	a gruppi di affini					a gruppi di famiglia										
			costituiti di			Totale		costituiti di									Totale	
			2 persone	3 persone	4 o più persone	dei gruppi	delle persone	2 persone	3 persone	4 persone	5 persone	6 persone	7 persone	8 persone	9 o più persone	dei gruppi	delle persone	
Piemonte	1 453	1 209	7	—	—	7	14	26	20	12	10	1	2	—	—	71	230	
Liguria	1 373	1 220	23	2	—	25	52	16	12	7	1	—	—	—	—	36	101	
Lombardia	1 032	920	3	—	—	3	6	12	8	5	—	4	2	—	—	31	106	
Veneto	677	580	11	1	—	12	25	7	8	5	—	1	—	1	—	22	72	
Emilia	298	245	—	—	—	—	—	6	3	2	1	2	1	—	—	15	53	
Toscana	477	399	5	1	—	6	13	11	5	2	—	1	2	—	—	21	65	
Marche	460	411	4	—	—	4	8	6	6	1	—	—	1	—	—	14	41	
Umbria	115	92	2	—	—	2	4	2	2	1	1	—	—	—	—	6	19	
Lazio	441	388	3	—	—	3	6	8	7	—	2	—	—	—	—	17	47	
Abruzzi e Molise	1 352	1 228	14	1	1	16	35	18	7	4	2	1	—	—	—	32	89	
Campania	2 072	1 768	19	1	1	21	47	30	20	13	10	2	2	—	1	78	257	
Puglie	983	901	9	—	—	9	18	9	3	5	1	2	—	—	—	20	64	
Basilicata	441	419	1	—	—	1	2	1	1	2	—	—	1	—	—	5	20	
Calabrie	2 226	2 000	23	—	1	29	60	25	12	10	3	3	1	—	—	54	166	
Sicilia	2 835	2 282	19	1	—	20	41	74	41	24	11	9	4	1	—	164	512	
Sardegna	579	551	6	—	—	6	12	3	2	1	—	—	—	—	—	6	16	
Totale	16 814	14 613	154	7	3	164	343	254	157	94	42	26	16	2	1	592	1 858	
Senza indicazione della regione di destinazione	71	69	—	—	—	—	—	1	—	—	—	—	—	—	—	1	2	
Totale generale	16 885	14 682	154	7	3	164	343	255	157	94	42	26	16	2	1	593	1 860	

Segue Tav. VI-b. — Emigrati italiani rimpatriati da paesi transoceanici, che sbarcarono nei porti del Regno negli anni 1905-1925, classificati secondo le regioni di destinazione e gli aggruppamenti familiari.

Anno 1918.

Regioni di destinazione	Emigrati italiani rimpatriati																	
	in totale	soli	a gruppi di affini					a gruppi di famiglia										
			costituiti di			Totale		costituiti di									Totale	
			2 persone	3 persone	4 o più persone	dei gruppi	delle persone	2 persone	3 persone	4 persone	5 persone	6 persone	7 persone	8 persone	9 o più persone	dei gruppi	delle persone	
Piemonte	672	530	—	—	—	—	—	22	12	9	4	1	—	—	—	48	142	
Liguria	470	425	3	—	—	3	6	5	1	2	1	1	1	—	—	11	39	
Lombardia	521	434	3	—	—	3	6	8	7	5	2	—	2	—	—	24	81	
Veneto	226	207	—	—	—	—	—	1	2	—	1	1	—	—	—	5	19	
Emilia	192	142	1	—	—	1	2	6	5	4	1	—	—	—	—	16	48	
Toscana	255	223	1	—	—	1	2	3	2	2	2	—	—	—	—	9	30	
Marche	291	229	2	—	—	2	4	7	2	4	2	2	—	—	—	17	58	
Umbria	55	50	—	—	—	—	—	1	1	—	—	—	—	—	—	2	5	
Lazio	242	203	5	—	—	5	10	3	1	3	—	—	—	1	—	8	29	
Abruzzi e Molise	840	784	11	1	—	12	25	6	1	1	1	—	1	—	—	10	31	
Campania	921	792	7	—	—	7	14	18	8	6	5	1	—	—	—	38	115	
Puglie	848	719	21	3	—	24	51	8	4	4	3	2	1	—	—	22	78	
Basilicata	275	254	3	—	—	3	6	2	1	2	—	—	—	—	—	5	15	
Calabria	1338	1187	8	2	—	10	22	20	8	3	5	1	2	1	—	40	129	
Sicilia	1283	1052	18	—	—	18	36	26	10	13	5	6	—	—	—	60	195	
Sardegna	217	204	3	—	—	3	6	1	—	—	1	—	—	—	—	2	7	
Totale	8646	7435	86	6	—	92	190	137	65	58	33	15	7	2	—	317	1021	
Senza indicazione della regione di destinazione	379	352	10	1	1	12	27	—	—	—	—	—	—	—	—	—	—	
Totale generale	9025	7787	96	7	1	104	217	137	65	58	33	15	7	2	—	317	1021	

Segue Tav. VI-b. — Emigrati italiani rimpatriati da paesi transoceanici, che sbarcarono nei porti del Regno negli anni 1905-1925, classificati secondo le regioni di destinazione e gli aggruppamenti famigliari.

Anno 1919.

Regioni di destinazione	Emigrati italiani rimpatriati																	
	in totale	soli	a gruppi di affini					a gruppi di famiglia										
			costituiti di			Totale		costituiti di									Totale	
			2 persone	3 persone	4 o più persone	dei gruppi	delle persone	2 persone	3 persone	4 persone	5 persone	6 persone	7 persone	8 persone	9 o più persone	dei gruppi	delle persone	
Piemonte	2 368	1 200	13	4	—	17	38	148	84	43	35	18	10	6	1	345	1 130	
Liguria	1 883	1 137	21	3	2	26	59	86	56	40	18	7	4	2	1	214	687	
Lombardia	1 613	1 006	17	2	—	19	40	66	44	29	16	5	4	1	4	169	567	
Veneto	2 458	1 724	41	8	1	50	110	52	42	37	25	8	4	2	3	173	624	
Emilia	1 067	600	11	4	1	16	38	49	35	24	12	7	4	—	—	131	429	
Toscana	1 788	1 109	30	3	—	33	69	61	53	40	15	9	2	1	2	183	610	
Marche	2 815	1 897	46	5	1	52	111	90	41	44	26	15	7	4	3	230	807	
Umbria	652	459	13	1	—	14	29	17	17	8	3	4	—	1	—	50	164	
Lazio	4 158	3 206	134	18	—	152	322	65	51	36	18	10	5	1	1	187	630	
Abruzzi e Molise	12 840	10 201	367	42	9	418	896	218	131	95	42	33	8	3	5	535	1 743	
Campania	17 721	12 355	404	49	10	463	995	420	324	227	150	79	38	7	11	1 256	4 371	
Puglie	6 617	4 849	138	13	3	154	328	168	112	81	43	20	12	2	1	439	1 440	
Basilicata	2 258	1 828	46	2	1	49	102	39	30	16	9	5	3	—	—	102	328	
Calabria	11 854	9 174	298	33	7	338	723	256	149	79	56	38	14	7	2	601	1 957	
Sicilia	17 170	11 151	389	37	5	431	911	495	399	280	178	82	39	10	7	1 490	5 108	
Sardegna	339	314	4	—	—	4	8	2	—	2	1	—	—	—	—	5	17	
Terre liberate	76	51	3	2	—	5	12	4	—	—	1	—	—	—	—	5	13	
Totale	87 677	62 261	1 975	226	40	2 241	4 791	2 236	1 568	1 081	648	340	154	47	41	6 115	20 625	
Senza indicazione della regione di destinazione	2 156	1 588	9	1	2	12	29	56	35	26	15	15	4	2	1	154	539	
Totale generale	89 833	63 849	1 984	227	42	2 253	4 820	2 292	1 603	1 107	663	355	158	49	42	6 269	21 164	

Segue Tav. VI-b. — Emigrati italiani rimpatriati da paesi transoceanici, che sbarcarono nei porti del Regno negli anni 1905-1925, classificati secondo le regioni di destinazione e gli aggruppamenti famigliari.

Anno 1920.

Regioni di destinazione	Emigrati italiani rimpatriati																		
	in totale	soli	a gruppi di affini					a gruppi di famiglia											
			costituiti di			Totale		costituiti di										Totale	
			2 persone	3 persone	4 o più persone	dei gruppi	delle persone	2 persone	3 persone	4 persone	5 persone	6 persone	7 persone	8 persone	9 o più persone	dei gruppi	delle persone		
Piemonte	5 939	2 524	56	6	—	62	130	270	227	169	85	65	31	22	18	887	3 285		
Liguria	4 394	2 427	61	11	4	76	171	187	118	104	52	32	13	9	4	519	1 796		
Lombardia	3 770	2 004	43	9	—	52	113	140	104	77	60	41	15	8	4	449	1 653		
Veneto	3 944	2 019	54	8	1	63	136	120	95	91	60	43	17	11	14	451	1 789		
Venezia Tridentina	537	329	11	—	1	12	26	15	16	13	4	3	2	—	—	53	182		
Venezia Giulia e Zara	522	342	9	2	—	11	24	16	5	8	5	6	—	2	—	42	156		
Emilia	2 238	1 034	21	4	4	29	70	116	81	52	33	23	12	3	4	324	1 134		
Toscana	2 850	1 524	39	8	—	47	102	115	80	64	31	32	12	6	2	342	1 224		
Marche	3 638	1 916	44	5	1	50	107	115	106	79	53	29	20	13	7	422	1 615		
Umbria	882	513	11	—	—	11	22	31	28	19	10	9	3	—	—	100	347		
Lazio	2 311	1 568	44	8	—	52	112	45	48	34	19	10	10	2	2	170	631		
Abruzzi e Molise	7 369	5 261	168	9	2	179	371	161	103	89	54	34	15	8	11	475	1 737		
Campania	15 569	9 901	267	21	11	299	641	411	349	254	163	99	50	29	16	1 371	5 027		
Puglie	3 140	2 119	37	6	4	47	108	83	61	46	17	21	13	6	3	250	913		
Basilicata	1 677	1 158	27	3	—	30	63	45	21	20	15	13	4	3	2	123	456		
Calabria	6 977	5 079	161	15	1	177	371	145	95	70	42	33	17	9	8	419	1 527		
Sicilia	12 162	6 894	149	18	6	173	376	363	318	275	177	91	44	24	19	1311	4 892		
Sardegna	357	272	3	1	—	4	9	9	4	3	3	2	1	—	—	22	76		
Totale	78 276	46 884	1 205	134	35	1 374	2 952	2 387	1 859	1 467	883	586	279	155	114	7 730	28 440		
Emigrati in transito	222	154	4	1	—	5	11	5	5	4	2	1	—	—	—	17	57		
Totale generale	78 498	47 038	1 209	135	35	1 379	2 963	2 392	1 864	1 471	885	587	279	155	114	7 747	28 497		

Segue Tav. VI-b. — Emigrati italiani rimpatriati da paesi transoceanici, che sbarcarono nei porti del Regno negli anni 1905-1925, classificati secondo le regioni di destinazione e gli aggruppamenti famigliari.

Anno 1921.

Regioni di destinazione	Emigrati italiani rimpatriati																	
	in totale	soli	a gruppi di affini					a gruppi di famiglia										
			costituiti di			Totale		costituiti di									Totale	
			2 persone	3 persone	4 o più persone	dei gruppi	delle persone	2 persone	3 persone	4 persone	5 persone	6 persone	7 persone	8 persone	9 o più persone	dei gruppi	delle persone	
Piemonte	4 665	2 114	39	7	—	46	99	193	165	122	89	44	28	7	13	661	2 452	
Liguria	3 512	1 909	34	4	—	38	80	127	101	87	45	24	17	8	7	416	1 523	
Lombardia	3 228	1 739	37	5	—	42	89	120	112	75	40	29	10	3	6	395	1 400	
Veneto	3 656	1 910	40	4	2	46	100	120	97	73	49	47	16	16	6	424	1 646	
Venezia Tridentina	549	337	7	—	—	7	14	21	14	9	3	8	1	1	—	57	198	
Venezia Giulia e Zara	660	431	9	—	—	9	18	14	14	8	6	7	3	2	—	54	211	
Emilia	1 910	845	13	2	1	16	38	61	65	52	37	16	15	12	2	260	1 027	
Toscana	3 073	1 434	32	7	1	40	89	123	110	88	48	28	13	6	8	424	1 550	
Marche	3 424	1 763	39	2	—	41	84	95	91	72	60	40	22	9	6	395	1 577	
Umbria	900	484	10	—	—	10	20	27	33	18	12	9	7	1	—	107	396	
Lazio	3 422	2 305	62	9	—	71	151	81	70	56	25	24	7	3	3	269	966	
Abruzzi e Molise	11 313	7 994	234	19	—	253	525	245	169	135	107	45	34	16	9	760	2 794	
Campania	18 527	11 206	254	19	6	279	591	532	410	286	248	154	88	46	15	1 779	6 730	
Puglie	6 357	4 131	107	10	2	119	252	158	111	102	58	40	26	16	8	519	1 974	
Basilicata	1 739	1 145	23	1	—	24	49	41	37	29	13	14	4	5	2	145	545	
Calabrie	9 382	6 641	189	18	5	212	453	197	150	99	63	50	20	21	13	613	2 288	
Sicilia	16 623	8 463	205	23	3	231	491	494	531	465	272	154	81	25	19	2 041	7 669	
Sardegna	808	650	15	3	—	18	39	12	7	9	2	1	2	1	—	34	119	
Totale	93 748	55 501	1 349	133	20	1 502	3 182	2 661	2 287	1 785	1 177	734	394	198	117	9 353	35 065	
Emigrati in transito	168	116	3	1	—	4	9	4	1	1	1	2	—	—	1	10	43	
Totale generale	93 916	55 617	1 352	134	20	1 506	3 191	2 665	2 288	1 786	1 178	736	394	198	118	9 363	35 108	

Segue TAV. VI-b. — Emigrati italiani rimpatriati da paesi transoceanici, che sbarcarono nei porti del Regno negli anni 1905-1925, classificati secondo le regioni di destinazione e gli aggruppamenti famigliari.

Anno 1922.

Regioni di destinazione	Emigrati italiani rimpatriati																	
	in totale	soli	a gruppi di affini						a gruppi di famiglia									
			costituiti di			Totale			costituiti di								Totale	
			2 persone	3 persone	4 o più persone	dei gruppi	delle persone		2 persone	3 persone	4 persone	5 persone	6 persone	7 persone	8 persone	9 o più persone	dei gruppi	delle persone
Piemonte	3 337	1 591	27	2	1	30	64	145	117	79	57	33	20	8	4	463	1 682	
Liguria	3 151	1 816	39	3	2	44	97	149	91	60	33	17	12	4	4	370	1 238	
Lombardia	2 000	1 096	14	—	2	16	36	93	54	43	18	13	10	5	7	243	868	
Veneto	2 066	973	25	3	—	28	59	85	36	44	42	24	12	9	7	259	1 084	
Venezia Tridentina	272	125	—	—	—	—	—	9	12	6	2	1	4	2	1	37	147	
Venezia Giulia e Zara	177	111	—	—	—	—	—	9	3	3	3	2	—	—	—	20	66	
Emilia	1 166	461	4	2	—	6	14	48	43	33	27	10	5	7	5	178	691	
Toscana	1 910	858	23	1	1	25	54	81	64	38	45	21	12	3	3	267	998	
Marche	1 798	955	12	1	—	13	27	66	46	34	25	22	14	2	4	213	816	
Umbria	392	189	2	2	—	4	10	9	11	10	10	6	1	—	1	48	193	
Lazio	1 534	926	29	—	—	29	58	35	37	37	16	13	3	3	2	146	550	
Abruzzi e Molise	5 215	3 507	96	10	1	107	227	138	88	67	37	24	31	10	5	400	1 481	
Campania	10 078	5 996	136	13	2	151	320	321	275	156	117	86	35	27	12	1 029	3 762	
Puglie	3 801	2 260	51	8	1	60	130	101	93	52	56	34	17	9	5	367	1 411	
Basilicata	1 127	736	13	2	—	15	32	34	19	16	10	8	3	3	3	96	359	
Calabrie	5 898	4 146	85	11	2	98	211	148	103	63	48	26	14	12	10	424	1 541	
Sicilia	10 896	5 253	147	20	6	173	378	324	368	300	182	116	50	34	9	1 383	5 265	
Sardegna	285	229	5	—	—	5	10	1	—	3	2	1	1	—	1	9	46	
Totale	55 103	31 228	708	78	18	804	1 727	1 796	1 460	1 044	730	457	244	138	83	5 952	22 148	
Emigrati in transito	42	28	1	—	—	1	2	1	—	1	—	1	—	—	—	3	12	
Totale generale	55 145	31 256	709	78	18	805	1 729	1 797	1 460	1 045	730	458	244	138	83	5 955	22 160	

Segue Tav. VI-b. — Emigrati italiani rimpatriati da paesi transoceanici, che sbarcarono nei porti del Regno negli anni 1905-1925, classificati secondo le regioni di destinazione e gli aggruppamenti famigliari.

Anno 1923.

Regioni di destinazione	Emigrati italiani rimpatriati																	
	in totale	soli	a gruppi di affini					a gruppi di famiglia										
			costituiti di			Totale		costituiti di									Totale	
			2 persone	3 persone	4 o più persone	dei gruppi	delle persone	2 persone	3 persone	4 persone	5 persone	6 persone	7 persone	8 persone	9 o più persone	dei gruppi	delle persone	
Piemonte	2 526	1 475	19	2	—	21	44	126	70	52	34	8	7	4	4	305	1 007	
Liguria	2 680	1 790	19	1	—	20	41	142	56	42	18	6	4	3	3	277	849	
Lombardia	1 552	945	11	1	—	12	25	74	50	21	14	7	5	3	3	177	582	
Veneto	1 619	928	14	—	—	14	28	59	37	38	12	11	5	5	8	175	663	
Venezia Tridentina	170	81	1	—	—	1	2	4	1	6	3	1	2	1	1	19	87	
Venezia Giulia e Zara	134	119	1	—	—	1	2	1	2	—	1	—	—	—	—	4	13	
Emilia	648	383	5	—	—	5	10	40	14	16	7	3	1	—	1	82	255	
Toscana	1 099	569	8	—	—	8	16	62	40	26	13	10	2	1	2	156	514	
Marche	900	555	9	—	—	9	18	36	21	9	11	9	3	1	2	92	327	
Umbria	200	108	4	—	—	4	8	9	5	1	4	3	—	—	1	23	84	
Lazio	1 081	770	15	1	—	16	33	24	16	18	11	3	4	—	1	77	278	
Abruzzi e Molise	3 857	3 030	61	5	—	66	137	81	45	24	31	12	3	1	4	201	690	
Campania	8 205	5 330	125	14	3	142	304	263	196	111	77	50	23	15	5	740	2 571	
Puglie	2 679	1 753	41	4	3	48	106	78	44	42	28	17	6	4	4	223	820	
Basilicata	947	702	8	—	—	8	16	35	14	8	10	2	2	—	1	72	229	
Calabria	5 233	3 947	112	6	3	121	255	111	87	51	32	15	5	4	3	308	1 031	
Sicilia	6 527	4 051	104	10	—	114	238	261	162	115	62	39	19	4	6	668	2 238	
Sardegna	176	131	3	2	—	5	12	3	7	—	—	1	—	—	—	11	33	
Totale	40 233	26 667	560	46	9	615	1 295	1 409	867	580	368	197	93	47	49	3 610	12 271	
Emigrati in transito	7	7	—	—	—	—	—	—	—	—	—	—	—	—	—	—	—	
Totale generale	40 240	26 674	560	46	9	615	1 295	1 409	867	580	368	197	93	47	49	3 610	12 271	

Segue Tav. VI-b. — Emigrati italiani rimpatriati da paesi transoceanici, che sbarcarono nei porti del Regno negli anni 1905-1925, classificati secondo le regioni di destinazione e gli aggruppamenti famigliari.

Anno 1924.

Regioni di destinazione	Emigrati italiani rimpatriati																	
	in totale	soli	a gruppi di affini					a gruppi di famiglia										
			costituiti di			Totale		costituiti di									Totale	
			2 persone	3 persone	4 o più persone	dei gruppi	delle persone	2 persone	3 persone	4 persone	5 persone	6 persone	7 persone	8 persone	9 o più persone	dei gruppi	delle persone	
Piemonte	3 535	2 222	34	1	—	35	71	188	99	54	21	21	6	4	5	398	1 242	
Liguria	4 082	2 854	54	3	1	58	121	176	93	45	30	17	4	2	—	367	1 107	
Lombardia	2 112	1 393	23	2	—	25	52	73	33	34	24	13	4	2	4	187	667	
Veneto	2 782	1 616	27	1	1	29	61	110	78	43	24	21	20	6	5	307	1 105	
Venezia Tridentina	268	195	4	—	—	4	8	8	6	1	2	1	—	—	1	19	65	
Venezia Giulia e Zara	321	236	4	—	—	4	8	12	3	2	3	1	1	1	—	23	77	
Emilia	999	573	9	2	—	11	24	63	31	17	7	4	5	1	1	129	402	
Toscana	1 873	1 151	29	1	—	30	61	70	50	33	20	12	6	2	1	194	661	
Marche	1 473	932	17	—	—	17	34	55	27	30	18	10	3	2	1	146	507	
Umbria	279	172	2	1	—	3	7	12	5	4	1	—	—	1	1	28	100	
Lazio	1 557	1 157	24	—	—	24	48	38	28	15	15	6	3	—	—	105	352	
Abruzzi e Molise	6 310	5 052	120	8	1	129	268	101	72	53	19	26	7	4	3	285	990	
Campania	12 836	9 459	202	14	5	221	466	369	198	143	86	53	20	8	6	883	2 911	
Puglie	3 691	2 703	63	2	—	65	132	100	64	35	34	10	6	3	3	255	856	
Basilicata	1 418	1 136	17	—	—	17	34	47	20	8	10	2	—	—	—	87	248	
Calabria	7 310	5 811	174	19	3	196	418	124	71	55	32	14	16	3	2	317	1 081	
Sicilia	10 799	7 491	174	16	3	193	409	323	228	139	83	48	18	16	6	861	2 899	
Sardegna	187	151	2	—	—	2	4	2	1	1	3	1	—	—	—	8	32	
Totale	61 832	44 304	979	70	14	1 063	2 226	1 871	1 107	712	435	261	119	55	39	4 599	15 302	
Emigrati in transito	—	—	—	—	—	—	—	—	—	—	—	—	—	—	—	—	—	
Totale generale	61 832	44 304	979	70	14	1 063	2 226	1 871	1 107	712	435	261	119	55	39	4 599	15 302	

Segue TAV. VI-b. — Emigrati italiani rimpatriati da paesi transoceanici, che sbarcarono nei porti del Regno negli anni 1905-1925, classificati secondo le regioni di destinazione e gli aggruppamenti famigliari.

Anno 1925.

Regioni di destinazione	Emigrati italiani rimpatriati																	
	in totale	soli	a gruppi di affini					a gruppi di famiglia										
			costituiti di			Totale		costituiti di									Totale	
			2 persone	3 persone	4 o più persone	dei gruppi	delle persone	2 rsone	3 persone	4 persone	5 persone	6 persone	7 persone	8 persone	9 o più persone	dei gruppi	delle persone	
Piemonte	4 792	3 049	53	5	—	58	121	260	155	70	31	14	8	2	5	545	1 622	
Liguria	3 541	2 435	38	3	—	41	85	178	85	45	25	11	2	2	1	349	1 021	
Lombardia	3 072	2 117	44	6	1	51	110	131	86	45	14	6	3	1	1	287	845	
Veneto	3 705	2 372	43	4	—	47	98	145	96	55	35	15	15	5	3	369	1 235	
Venezia Tridentina	346	222	6	—	—	6	12	9	10	5	6	1	—	1	—	32	112	
Venezia Giulia e Zara	439	318	5	—	—	5	10	15	11	—	—	3	3	—	1	33	111	
Emilia	1 198	729	12	—	—	12	24	63	35	30	11	5	—	—	1	145	445	
Toscana	2 450	1 473	32	1	1	34	71	133	63	52	22	8	6	3	2	289	906	
Marche	1 612	1 035	13	2	1	16	36	72	53	24	15	6	2	1	1	174	541	
Umbria	252	161	—	—	—	—	—	8	7	5	3	2	1	—	—	26	91	
Lazio	1 338	960	17	1	—	18	37	48	28	18	4	6	2	—	2	108	341	
Abruzzi e Molise	4 689	3 653	59	3	—	62	127	105	70	45	27	10	5	4	5	271	909	
Campania	12 195	8 561	185	18	2	205	432	452	237	161	74	51	21	9	5	1 010	3 202	
Puglie	3 036	2 028	36	4	—	40	84	109	70	47	33	11	5	4	1	280	924	
Basilicata	1 533	1 188	20	1	—	21	43	47	26	14	2	2	5	1	1	98	302	
Calabria	6 632	5 142	117	7	—	124	255	138	100	54	30	27	13	5	—	367	1 235	
Sicilia	9 944	6 618	172	6	—	178	362	367	253	166	78	38	20	5	1	928	2 964	
Sardegna	208	155	4	—	—	4	8	2	3	2	2	—	—	—	1	10	42	
Totale	60 982	42 219	856	61	5	922	1 915	2 282	1 388	838	412	216	111	43	31	5 321	16 848	
Emigrati in transito	9	7	1	—	—	1	2	—	—	—	—	—	—	—	—	—	—	
Totale generale	60 991	42 226	857	61	5	923	1 917	2 282	1 388	838	412	216	111	43	31	5 321	16 848	

TAVOLA VII.

Emigrati italiani (capi di famiglia, soli ed affini) rimpatriati da paesi transoceanici, che sbarcarono nei porti del Regno negli anni 1909-1925, classificati :

- a) secondo i paesi di provenienza e la durata della residenza permanente all'estero;**
- b) secondo le regioni di destinazione e la durata della residenza permanente all'estero.**

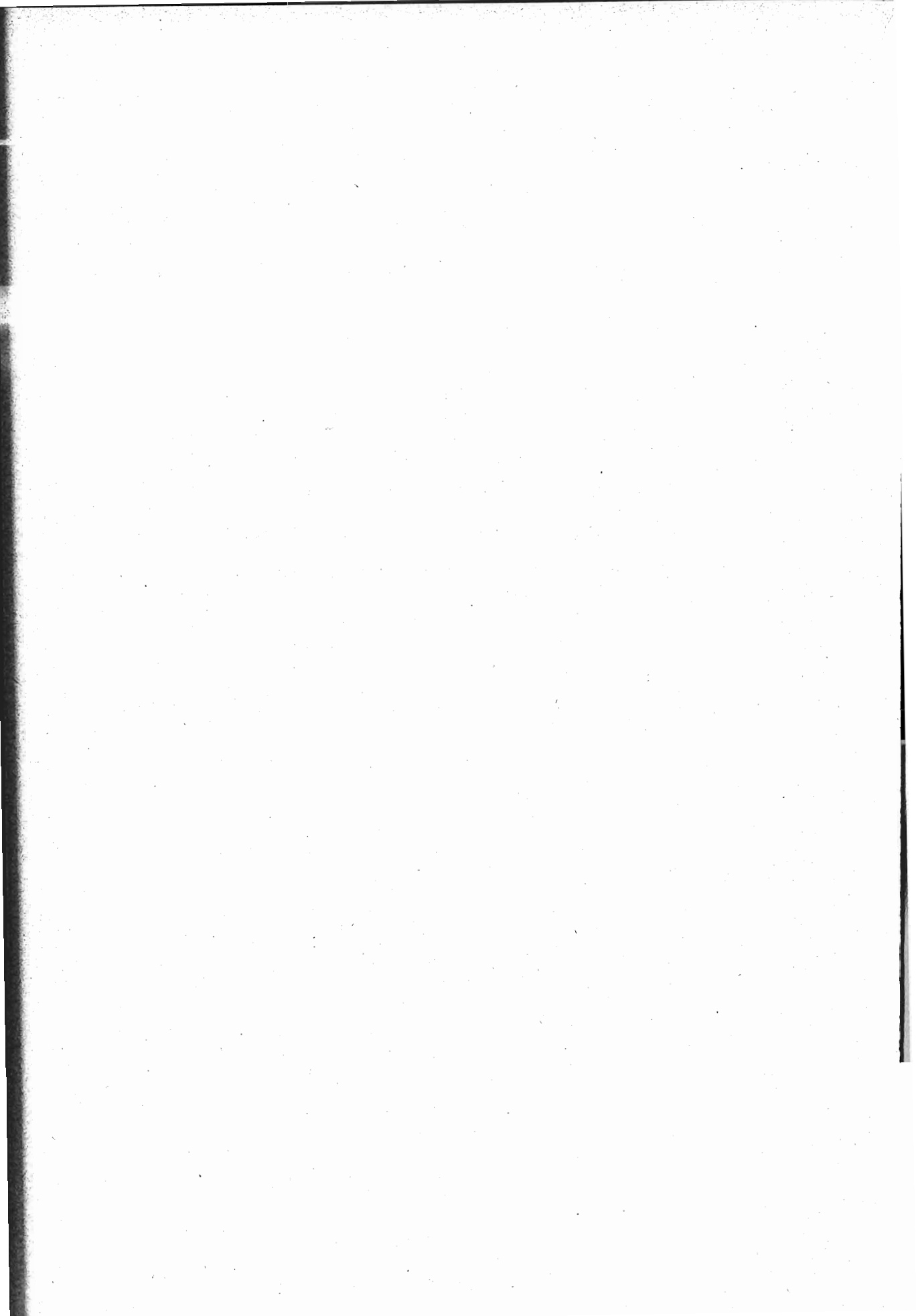

TAV. VII-a. — Emigrati italiani (capi di famiglia, soli e daffini) rimpatriati da paesi transoceanici, che sbarcarono nei porti del Regno negli anni 1909-1925, classificati secondo i paesi di provenienza e la durata della residenza permanente all'estero.

Paesi di provenienza	Durata della residenza permanente all'estero												Totale (Capi di famiglia, soli ed affini)		
	Al di sotto di 1 anno		Da 1 a 2 anni compiuti		Da 3 a 4 anni compiuti		Da 5 a 9 anni compiuti		Oltre 10 anni		Senza indicazione della durata		Capi di famiglia	Soli ed affini	In complesso
	Capi di famiglia	Soli ed affini	Capi di famiglia	Soli ed affini	Capi di famiglia	Soli ed affini	Capi di famiglia	Soli ed affini	Capi di famiglia	Soli ed affini	Capi di famiglia	Soli ed affini			
Anno 1909.															
Stati Uniti	135	2 721	888	12 942	1 423	16 718	1 309	8 235	520	1 986	576	6 190	4 856	48 792	53 648
Centro America	3	22	13	184	11	178	9	115	5	44	4	33	45	576	621
Brasile	33	247	250	1 088	298	1 010	627	737	861	891	120	323	2 189	4 296	6 485
Plata	144	2 242	902	11 097	974	9 960	702	4 270	756	2 623	371	2 988	3 849	33 180	37 029
Totale	315	5 232	2 053	25 311	2 711	27 866	2 647	13 357	2 142	5 544	1 071	9 534	10 939	86 844	97 783
Anno 1910.															
Stati Uniti	194	4 464	1 113	23 265	1 901	25 462	1 939	13 392	653	2 329	360	4 636	6 160	73 548	79 708
Centro America	—	55	14	160	13	148	13	73	15	54	8	53	63	543	606
Brasile	44	331	180	751	250	749	378	554	625	769	219	566	1 696	3 720	5 416
Plata	182	2 102	628	8 657	805	8 709	693	4 640	641	2 662	622	4 686	3 571	31 456	35 027
Totale	420	6 952	1 935	32 833	2 969	35 068	3 023	18 659	1 934	5 814	1 209	9 941	11 490	109 267	120 757

Annuario statistico della emigrazione italiana.

1019

Segue TAV. VII-a. — Emigrati italiani (capi di famiglia, soli ed affini) rimpatriati da paesi transoceanici, che sbarcarono nei porti del Regno negli anni 1909-1925, classificati secondo i paesi di provenienza e la durata della residenza permanente all'estero.

1020

Paesi di provenienza	Durata della residenza permanente all'estero												Totale (Capi di famiglia, soli ed affini)		
	Al di sotto di 1 anno		Da 1 a 2 anni compiuti		Da 3 a 4 anni compiuti		Da 5 a 9 anni compiuti		Oltre 10 anni		Senza indicazione della durata		Capi di famiglia	Soli ed affini	In complesso
	Capi di famiglia	Soli ed affini	Capi di famiglia	Soli ed affini	Capi di famiglia	Soli ed affini	Capi di famiglia	Soli ed affini	Capi di famiglia	Soli ed affini	Capi di famiglia	Soli ed affini			
Anno 1911.															
Stati Uniti	219	4 139	1 746	37 629	2 356	37 063	2 794	21 503	793	3 690	609	8 788	8 517	112 812	121 329
Centro America	2	62	7	124	11	111	8	80	10	57	10	100	48	534	582
Brasile	35	317	160	700	160	731	263	691	772	1 219	145	588	1 535	4 246	5 781
Plata	182	3 144	967	10 327	855	8 218	790	5 185	818	2 994	843	7 386	4 455	37 254	41 709
Totale	438	7 662	2 880	48 780	3 382	46 123	3 855	27 459	2 393	7 960	1 607	16 862	14 555	154 846	169 401
Anno 1912.															
Canadà	2	78	7	214	20	454	18	240	4	35	2	171	48	1 192	1 240
Stati Uniti	306	4 767	1 434	23 332	2 093	28 966	2 489	18 667	864	4 090	1 069	9 516	8 255	89 338	97 593
Centro America	9	54	14	184	11	111	7	95	15	42	1	48	57	534	591
Brasile	49	368	143	737	142	530	247	583	616	972	130	564	1 327	3 754	5 081
Plata	118	1 180	809	7 798	840	6 590	981	5 671	745	2 422	771	5 871	4 264	29 532	33 796
Totale	484	6 447	2 407	32 265	3 106	36 651	3 737	25 256	2 244	7 561	1 973	16 170	13 951	124 350	138 301

Annuario statistico della emigrazione italiana.

* Segue TAV. VII-a. — Emigrati italiani (capi di famiglia, soli ed affini) rimpatriati da paesi transoceanici, che sbarcarono nei porti del Regno negli anni 1909-1925, classificati secondo i paesi di provenienza e la durata della residenza permanente all'estero.

Paesi di provenienza	Durata della residenza permanente all'estero												Totale (Capi di famiglia, soli ed affini)		
	Al di sotto di 1 anno		Da 1 a 2 anni compiuti		Da 3 a 4 anni compiuti		Da 5 a 9 anni compiuti		Oltre 10 anni		Senza indicazione della durata		Capi di famiglia	Soli ed affini	In complesso
	Capi di famiglia	Soli ed affini	Capi di famiglia	Soli ed affini	Capi di famiglia	Soli ed affini	Capi di famiglia	Soli ed affini	Capi di famiglia	Soli ed affini	Capi di famiglia	Soli ed affini			
Anno 1913.															
Canada	6	281	2	608	25	738	16	351	5	78	28	1 040	82	3 096	3 178
Stati Uniti	311	6 649	964	17 753	1 747	26 764	2 144	17 162	801	4 182	1 104	12 415	7 071	84 925	91 996
Centro America	3	63	8	265	10	160	15	80	18	28	1	51	55	647	702
Brasile	87	654	216	1 331	223	914	334	941	761	1 266	131	674	1 752	5 780	7 532
Plata	234	2 602	672	7 216	967	9 907	1 209	7 633	827	3 703	595	5 101	4 504	36 162	40 666
Totale	641	10 249	1 862	27 173	2 972	38 483	3 718	26 167	2 412	9 257	1 859	19 281	13 464	136 610	(1) 144 074
Anno 1914.															
Canada	6	249	61	2 557	41	1 466	30	649	7	113	29	585	174	5 619	5 793
Stati Uniti	312	7 466	2 056	41 510	2 024	28 876	2 108	18 670	806	3 975	1 115	13 093	8 421	112 990	121 411
Centro America	3	64	12	239	6	129	16	138	10	65	1	15	48	650	698
Brasile	65	535	374	2 408	327	1 375	317	892	550	915	74	418	1 707	6 543	8 250
Plata	203	2 122	1 042	11 481	1 194	9 375	1 168	6 169	649	2 088	256	2 361	4 512	33 596	38 108
Totale	589	10 436	3 545	58 195	3 592	41 221	3 639	25 918	2 022	7 156	1 475	16 472	14 862	159 398	(1) 174 260

(1) Si veda la nota (r) a pag. 82r.

Segue Tav. VII-a. — Emigrati italiani (capi di famiglia, soli ed affini) rimpatriati da paesi transoceanici, che sbarcarono nei porti del Regno negli anni 1909-1925, classificati secondo i paesi di provenienza e la durata della residenza permanente all'estero.

Paesi di provenienza	Durata della residenza permanente all'estero												Totale (Capi di famiglia, soli ed affini)		
	Al di sotto di 1 anno		Da 1 a 2 anni compiuti		Da 3 a 4 anni compiuti		Da 5 a 9 anni compiuti		Oltre 10 anni		Senza indicazione della durata		Capi di famiglia	Soli ed affini	In complesso
	Capi di famiglia	Soli ed affini	Capi di famiglia	Soli ed affini	Capi di famiglia	Soli ed affini	Capi di famiglia	Soli ed affini	Capi di famiglia	Soli ed affini	Capi di famiglia	Soli ed affini			
Anno 1915.															
Canada	1	26	12	464	19	417	14	196	6	44	8	1 007	60	2 154	2 214
Stati Uniti	102	1 113	892	17 722	1 024	15 431	1 117	10 753	314	2 416	480	38 894	3 929	86 329	90 258
Centro America	—	19	8	139	7	130	10	133	8	72	2	11	35	504	539
Brasile	25	211	194	2 461	204	1 959	130	1 291	126	1 301	34	1 852	713	9 075	9 788
Plata	89	924	805	11 787	708	9 717	848	7 365	344	2 603	203	9 155	2 997	41 551	44 548
Totale	217	2 293	1 911	32 573	1 962	27 654	2 119	19 738	798	6 436	727	50 919	7 734	139 613 (1)	147 347
Anno 1916.															
Canada	—	2	2	45	6	163	5	60	1	15	1	131	15	416	431
Stati Uniti	48	751	119	2 249	336	6 116	249	2 217	75	644	92	2 459	919	14 436	15 355
Centro America	—	1	1	10	3	12	1	15	1	3	—	2	6	43	49
Brasile	2	36	40	265	68	518	41	282	40	220	27	267	218	1 578	1 796
Argentina	9	128	139	1 424	367	4 407	342	3 010	175	1 261	266	3 590	1 298	13 820	15 118
Uruguay	1	11	3	33	2	81	3	40	3	40	4	43	16	248	264
Altri paesi del Sud America	—	4	1	40	2	97	1	127	4	61	1	257	9	586	595
Altri paesi	—	9	—	10	—	1	—	—	—	—	—	4	—	24	24
Totale	60	942	305	4 076	784	11 395	642	5 751	299	2 234	391	6 753	2 481	31 151	33 632

(1) Si veda la nota (1) a pag. 821.

Segue Tav. VII-a. — Emigrati italiani (capi di famiglia, soli ed affini) rimpatriati da paesi transoceanici, che sbarcarono nei porti del Regno negli anni 1909-1925, classificati secondo i paesi di provenienza e la durata della residenza permanente all'estero.

Paesi di provenienza	Durata della residenza permanente all'estero												Totale (Capi di famiglia, soli ed affini)		
	Al di sotto di 1 anno		Da 1 a 2 anni compiuti		Da 3 a 4 anni compiuti		Da 5 a 9 anni compiuti		Oltre 10 anni		Senza indicazione della durata		Capi di famiglia	Soli ed affini	In complesso
	Capi di famiglia	Soli ed affini	Capi di famiglia	Soli ed affini	Capi di famiglia	Soli ed affini	Capi di famiglia	Soli ed affini	Capi di famiglia	Soli ed affini	Capi di famiglia	Soli ed affini			
Anno 1917.															
Canada	—	2	—	42	4	191	3	94	—	18	—	1	7	348	355
Stati Uniti	15	278	33	1349	140	3789	112	1598	30	401	6	339	336	7754	8090
Centro America	—	—	—	14	—	16	—	12	2	14	—	6	2	62	64
Brasile	1	22	—	91	10	206	7	281	4	221	—	8	22	829	851
Argentina	2	130	21	431	64	1717	75	1888	47	929	11	755	220	5850	6070
Uruguay	—	2	—	3	1	34	1	31	2	34	1	2	5	106	111
Altri paesi del Sud America	—	2	—	5	—	16	—	19	1	20	—	1	1	63	64
Altri paesi	—	8	—	—	—	—	—	3	—	—	—	2	—	13	13
Totale	18	444	54	1935	219	5969	198	3926	86	1637	18	1114	593	15025	15618
Anno 1918.															
Canada	—	1	—	51	1	103	6	341	—	12	—	—	7	508	515
Stati Uniti	4	69	8	614	41	1446	31	1125	12	152	—	358	96	3764	3860
Centro America	—	—	1	—	—	6	2	18	2	5	—	5	5	34	39
Brasile	—	7	—	36	4	103	7	314	5	280	7	252	23	992	1015
Argentina	2	30	7	72	26	310	66	1149	47	609	27	325	175	2495	2670
Uruguay	—	7	—	3	3	17	2	40	3	48	1	23	9	138	147
Altri paesi del Sud America	—	2	—	4	—	7	2	24	—	22	—	11	2	70	72
Altri paesi	—	1	—	—	—	—	—	—	—	—	—	2	—	3	3
Totale	6	117	16	780	75	1992	116	3011	69	1128	35	976	317	8004	8321

Segue Tav. VII-a. — Emigrati italiani (capi di famiglia, soli ed affini) rimpatriati da paesi transoceanici, che sbarcarono nei porti del Regno negli anni 1909-1925, classificati secondo i paesi di provenienza e la durata della residenza permanente all'estero.

Paesi di provenienza	Durata della residenza permanente all'estero												Totale (Capi di famiglia, soli ed affini)		
	Al di sotto di 1 anno		Da 1 a 2 anni compiuti		Da 3 a 4 anni compiuti		Da 5 a 9 anni compiuti		Oltre 10 anni		Senza indicazione della durata		Capi di famiglia	Soli ed affini	In complesso
	Capi di famiglia	Soli ed affini	Capi di famiglia	Soli ed affini	Capi di famiglia	Soli ed affini	Capi di famiglia	Soli ed affini	Capi di famiglia	Soli ed affini	Capi di famiglia	Soli ed affini			
Anno 1919.															
Canada	1	61	—	53	24	220	78	1 686	29	113	13	203	145	2 281	2 426
Stati Uniti	23	290	150	2 526	520	8 531	2 809	40 596	1 001	4 464	303	4 301	4 806	60 708	65 514
Centro America	1	—	1	—	1	5	4	20	3	9	—	1	10	35	45
Brasile	5	62	3	26	16	48	99	404	68	195	90	460	281	1 195	1 476
Argentina	14	68	5	49	34	175	367	2 056	344	972	193	832	957	4 152	5 109
Uruguay	—	6	—	4	1	7	9	67	14	32	11	50	35	166	201
Altri paesi del Sud America	—	3	2	2	4	10	14	68	15	33	—	1	35	117	152
Altri paesi	—	3	—	—	—	1	—	—	—	—	—	11	—	15	15
Totale	44	438	161	2 660	600	8 997	3 380	44 897	1 474	5 818	610	5 859	6 269	68 669	74 938
Anno 1920.															
Canada	1	39	1	16	3	54	48	575	21	140	9	41	83	865	948
Stati Uniti	86	1 206	56	790	226	1 958	2 447	21 482	1 614	7 684	367	3 262	4 796	36 377	41 173
Centro America	1	8	—	3	—	2	3	27	3	12	2	2	9	54	63
Brasile	39	240	10	58	9	58	181	767	254	846	87	461	580	2 430	3 010
Argentina	63	381	37	173	19	110	590	4 159	1 165	3 299	293	1 556	2 167	9 678	11 845
Uruguay	1	20	—	10	4	4	23	90	26	142	15	101	69	367	436
Altri paesi del Sud America	3	27	3	9	1	6	13	61	23	67	—	—	43	170	213
Altri paesi	—	9	—	3	—	—	—	—	—	2	—	46	—	60	60
Totale	194	1 930	107	1 062	262	2 187	3 305	27 161	3 106	12 192	773	5 469	7 747	50 001	57 748

Segue Tav. VII-a. — Emigrati italiani (capi di famiglia, soli ed affini) rimpatriati da paesi transoceanici, che sbarcarono nei porti del Regno negli anni 1909-1925, classificati secondo i paesi di provenienza e la durata della residenza permanente all'estero.

Paesi di provenienza	Durata della residenza permanente all'estero												Totale (Capi di famiglia, soli ed affini)		
	Al di sotto di 1 anno		Da 1 a 2 anni compiuti		Da 3 a 4 anni compiuti		Da 5 a 9 anni compiuti		Oltre 10 anni		Senza indicazione della durata		Capi di famiglia	Soli ed affini	In complesso
	Capi di famiglia	Soli ed affini	Capi di famiglia	Soli ed affini	Capi di famiglia	Soli ed affini	Capi di famiglia	Soli ed affini	Capi di famiglia	Soli ed affini	Capi di famiglia	Soli ed affini			
Anno 1921.															
Canada	3	86	13	343	6	42	91	878	73	324	5	48	191	1 721	1 912
Stati Uniti	160	2 357	727	11 598	265	2 137	2 926	17 640	2 212	8 027	696	5 258	6 986	47 017	54 003
Centro America	1	23	2	7	1	2	1	1	1	1	—	4	6	38	44
Brasile	15	116	63	258	30	161	162	547	222	774	23	113	515	1 969	2 484
Argentina	20	230	142	745	53	272	378	2 439	906	3 376	79	536	1 578	7 598	9 176
Uruguay	2	20	12	42	4	15	13	96	22	114	6	30	59	317	376
Altri paesi del Sud America	2	12	5	40	1	1	3	36	17	42	—	1	28	132	160
Altri paesi	—	4	—	—	—	—	—	1	—	—	—	11	—	16	16
Totale	203	2 848	964	13 033	360	2 630	3 574	21 638	3 453	12 658	809	6 001	9 363	58 808	68 171
Anno 1922.															
Canada	2	12	7	99	2	44	18	98	16	96	2	21	47	370	417
Stati Uniti	109	1 583	573	8 167	168	1 209	1 212	4 860	1 462	4 477	406	1 945	3 930	22 241	26 171
Centro America	—	—	1	20	—	3	3	6	1	3	—	4	5	36	41
Brasile	32	199	55	368	24	119	95	308	215	603	75	367	496	1 964	2 460
Argentina	22	390	124	1 291	96	565	307	1 706	659	3 042	211	1 047	1 419	8 041	9 460
Uruguay	—	15	4	52	2	22	5	50	24	90	4	15	39	244	283
Altri paesi del Sud America	—	1	4	17	—	4	2	14	10	39	1	3	17	78	95
Altri paesi	—	4	2	2	—	—	—	—	—	1	—	4	2	11	13
Totale	165	2 204	770	10 016	292	1 966	1 642	7 042	2 387	8 351	699	3 406	5 955	32 985	38 940

Segue TAV. VII-a. — Emigrati italiani (capi di famiglia, soli ed affini) rimpatriati da paesi transoceanici, che sbarcarono nei porti del Regno negli anni 1909-1925, classificati secondo i paesi di provenienza e la durata della residenza permanente all'estero.

Paesi di provenienza	Durata della residenza permanente all'estero												Totale (Capi di famiglia, soli ed affini)		
	Al di sotto di 1 anno		Da 1 a 2 anni compiuti		Da 3 a 4 anni compiuti		Da 5 a 9 anni compiuti		Oltre 10 anni		Senza indicazione della durata		Capi di famiglia	Soli ed affini	In complesso
	Capi di famiglia	Soli ed affini	Capi di famiglia	Soli ed affini	Capi di famiglia	Soli ed affini	Capi di famiglia	Soli ed affini	Capi di famiglia	Soli ed affini	Capi di famiglia	Soli ed affini			
Anno 1923.															
Canada	—	20	7	19	3	44	1	9	17	48	2	11	30	151	181
Stati Uniti	38	1096	229	4062	349	5035	279	1501	910	3768	229	1875	2034	17337	19371
Centro America	—	5	—	12	1	5	2	—	2	6	—	2	5	30	35
Brasile	25	305	86	469	45	291	37	128	139	545	39	283	371	2021	2392
Argentina	31	773	174	1898	171	1245	125	663	488	2212	77	926	1066	7717	8783
Uruguay	1	50	8	87	9	55	12	13	13	85	3	22	46	312	358
Altri paesi del Sud America	2	11	1	25	3	8	2	3	11	33	2	2	21	82	103
Australia	—	3	—	6	—	6	1	6	2	12	21	231	24	264	288
Altri paesi	—	14	7	13	3	4	1	3	1	7	1	14	13	55	68
Totale	97	2277	512	6591	584	6693	460	2326	1583	6716	374	3366	3610	27969	31579
Anno 1924.															
Canada	—	10	3	21	6	58	5	31	15	42	3	184	32	346	378
Stati Uniti	54	884	210	5088	612	11241	288	2411	1122	5713	560	5176	2846	30513	33359
Centro America	1	17	2	12	2	6	—	2	1	6	—	1	6	44	50
Brasile	40	292	109	633	79	458	33	148	232	756	44	299	537	2586	3123
Argentina	54	894	226	3912	173	2340	96	807	377	2068	173	2071	1099	12112	13211
Uruguay	—	47	7	140	3	94	7	68	21	76	4	30	42	455	497
Altri paesi del Sud America	1	18	4	39	9	32	4	5	4	24	—	6	22	124	146
Australia	—	19	1	92	2	47	—	15	10	83	—	22	13	278	291
Altri paesi	—	16	—	25	—	14	1	9	—	2	1	6	2	72	74
Totale	150	2197	562	9962	886	14290	434	3496	1782	8790	785	7795	4599	46530	51129

Segue TAV. VII-a. — Emigrati italiani (capi di famiglia, soli ed affini) rimpatriati da paesi transoceanici, che sbarcarono nei porti del Regno negli anni 1909-1925, classificati secondo i paesi di provenienza e la durata della residenza permanente all'estero.

Paesi di provenienza	Durata della residenza permanente all'estero												Totale (Capi di famiglia, soli ed affini)		
	Al di sotto di 1 anno		Da 1 a 2 anni compiuti		Da 3 a 4 anni compiuti		Da 5 a 9 anni compiuti		Oltre 10 anni		Senza indicazione della durata		Capi di famiglia	Soli ed affini	In complesso
	Capi di famiglia	Soli ed affini	Capi di famiglia	Soli ed affini	Capi di famiglia	Soli ed affini	Capi di famiglia	Soli ed affini	Capi di famiglia	Soli ed affini	Capi di famiglia	Soli ed affini			
Anno 1925.															
Canada	1	1	4	40	9	43	7	49	18	62	3	28	42	223	265
Stati Uniti	62	832	209	3 485	468	5 049	585	3 665	1 280	5 385	733	5 279	3 337	23 695	27 032
Centro America	—	14	5	12	1	7	2	5	9	13	1	3	18	54	72
Brasile	20	248	100	726	105	491	67	305	174	701	43	215	509	2 686	3 195
Argentina	57	1 278	294	5 535	232	3 573	158	1 394	454	2 703	100	1 630	1 205	16 113	17 408
Uruguay	4	46	14	211	9	93	3	42	22	93	3	32	55	517	572
Altri paesi del Sud America	3	41	7	84	4	30	6	21	9	39	1	2	30	217	247
Australia	—	56	5	107	4	195	2	47	17	86	3	91	31	582	613
Altri paesi	—	17	—	5	1	4	1	1	1	1	1	28	4	56	60
Totale	147	2 533	638	10 205	833	9 485	831	5 529	1 984	9 083	888	7 308	5 321	44 143	49 464

TAV. VII-b. — Emigrati italiani (capi di famiglia, soli ed affini) rimpatriati da paesi transoceanici, che sbarcarono nei porti del Regno negli anni 1909-1925, classificati secondo le regioni di destinazione e la durata della residenza permanente all'estero.

Anno 1909.

Regioni di destinazione	Durata della residenza permanente all'estero												Totale (Capi di famiglia, soli ed affini)		
	Al di sotto di 1 anno		Da 1 a 2 anni compiuti		Da 3 a 4 anni compiuti		Da 5 a 9 anni compiuti		Oltre 10 anni		Senza indicazione della durata		Capi di famiglia	Soli ed affini	In complesso
	Capi di famiglia	Soli ed affini	Capi di famiglia	Soli ed affini	Capi di famiglia	Soli ed affini	Capi di famiglia	Soli ed affini	Capi di famiglia	Soli ed affini	Capi di famiglia	Soli ed affini			
Piemonte	37	525	166	1 745	209	1 621	188	868	208	619	25	200	833	5 578	6 411
Liguria	9	209	110	1 032	132	889	128	532	130	379	28	327	537	3 368	3 905
Lombardia	28	305	116	1 194	108	1 114	115	547	205	472	28	197	600	3 829	4 429
Veneto	11	82	81	459	90	482	143	249	262	332	32	116	619	1 720	2 339
Emilia	5	74	44	385	89	386	65	175	112	142	17	82	332	1 244	1 576
Toscana	12	112	69	386	75	398	94	266	121	196	21	85	392	1 443	1 835
Marche	12	135	89	1 062	142	1 286	171	542	81	188	23	113	518	3 326	3 844
Umbria	2	24	6	159	20	127	51	81	12	19	8	23	99	433	532
Lazio	2	130	28	512	47	570	68	244	38	65	14	152	197	1 673	1 870
Abruzzi e Molise	15	328	132	1 976	171	2 565	182	1 132	106	354	23	427	629	6 782	7 411
Campania	66	971	374	4 458	505	5 088	506	2 835	301	990	175	1 598	1 927	15 940	17 867
Puglie	9	189	34	852	67	942	61	413	28	109	31	293	230	2 798	3 028
Basilicata	8	140	53	652	83	719	71	407	53	163	21	179	289	2 260	2 549
Calabria	36	550	194	2 925	243	3 028	182	1 448	126	433	106	860	887	9 244	10 131
Sicilia	38	750	293	3 931	377	4 218	325	1 781	161	448	166	1 296	1 360	12 424	13 784
Sardegna	—	39	4	152	9	77	5	26	7	11	1	21	26	326	352
Totale	290	4 563	1 793	21 880	2 367	23 510	2 355	11 546	1 951	4 920	719	5 969	9 475	72 388	81 863
Senza indicazione della regione di destinazione	25	669	260	3 431	344	4 356	292	1 811	191	624	352	3 565	1 464	14 456	15 920
Totale generale	315	5 232	2 053	25 311	2 711	27 866	2 647	13 357	2 142	5 544	1 071	9 534	10 939	86 844	97 783

Segue TAV. VII-b. — Emigrati italiani (capi di famiglia, soli ed affini) rimpatriati da paesi transoceanici, che sbarcarono nei porti del Regno negli anni 1909-1925, classificati secondo le regioni di destinazione e la durata della residenza permanente all'estero.

Anno 1910.

Regioni di destinazione	Durata della residenza permanente all'estero												Totale (Capi di famiglia, soli ed affini)		
	Al di sotto di 1 anno		Da 1 a 2 anni compiuti		Da 3 a 4 anni compiuti		Da 5 a 9 anni compiuti		Oltre 10 anni		Senza indicazione della durata		Capi di famiglia	Soli ed affini	In complesso
	Capi di famiglia	Soli ed affini	Capi di famiglia	Soli ed affini	Capi di famiglia	Soli ed affini	Capi di famiglia	Soli ed affini	Capi di famiglia	Soli ed affini	Capi di famiglia	Soli ed affini			
Piemonte	39	546	162	1 580	200	1 581	185	962	180	567	127	702	893	5 938	6 831
Liguria	14	254	80	763	101	812	108	630	108	432	80	666	491	3 557	4 048
Lombardia	33	350	89	1 059	134	1 137	147	607	170	473	62	433	635	4 059	4 694
Veneto	17	133	67	507	93	573	95	384	195	295	67	233	534	2 125	2 659
Emilia	16	102	31	356	66	454	105	300	81	146	42	158	341	1 516	1 857
Toscana	13	125	34	511	101	594	106	339	113	206	46	155	413	1 930	2 343
Marche	14	146	62	768	102	1 104	114	632	68	182	45	376	405	3 208	3 613
Umbria	1	39	19	218	27	263	42	114	14	26	14	57	117	717	834
Lazio	13	201	47	1 378	67	1 156	67	483	28	96	14	212	236	3 526	3 762
Abruzzi e Molise	24	433	105	2 641	182	3 508	232	1 757	96	387	67	589	706	9 315	10 021
Campania	58	1 502	399	7 301	648	7 666	568	4 156	332	1 030	202	1 729	2 207	23 384	25 591
Puglie	11	299	67	2 041	129	1 906	118	1 021	41	163	35	328	401	5 758	6 159
Basilicata	12	128	56	910	72	1 030	91	605	53	203	32	271	316	3 147	3 463
Calabrie	38	640	182	3 381	229	3 719	244	1 970	145	499	109	1 125	947	11 334	12 281
Sicilia	89	1 274	384	6 457	602	6 447	589	3 128	192	670	143	1 337	1 999	19 313	21 312
Sardegna	1	55	9	239	6	206	—	50	6	30	6	65	28	645	673
Totale	393	6 227	1 793	30 110	2 759	32 156	2 811	17 138	1 822	5 405	1 091	8 436	10 669	99 472	110 141
Senza indicazione della regione di destinazione	27	725	142	2 723	210	2 912	212	1 521	112	409	118	1 505	821	9 795	10 616
Totale generale	420	6 952	1 935	32 833	2 969	35 068	3 023	18 659	1 934	5 814	1 209	9 941	11 490	109 267	120 757

Segue TAV. VII.b. — *Emigrati italiani (capi di famiglia, soli ed affini) rimpatriati da paesi transoceanici, che sbarcarono nei porti del Regno negli anni 1909-1925, classificati secondo le regioni di destinazione e la durata della residenza permanente all'estero.*

Anno 1911.

Regioni di destinazione	Durata della residenza permanente all'estero												Totale (Capi di famiglia, soli ed affini)		
	Al di sotto di 1 anno		Da 1 a 2 anni compiuti		Da 3 a 4 anni compiuti		Da 5 a 9 anni compiuti		Oltre 10 anni		Senza indicazione della durata		Capi di famiglia	Soli ed affini	In complesso
	Capi di famiglia	Soli ed affini	Capi di famiglia	Soli ed affini	Capi di famiglia	Soli ed affini	Capi di famiglia	Soli ed affini	Capi di famiglia	Soli ed affini	Capi di famiglia	Soli ed affini			
Piemonte	32	654	216	1 912	218	1 600	237	1 274	295	854	222	1 404	1 220	7 698	8 918
Liguria	20	517	104	1 045	112	880	121	690	116	505	117	774	590	4 411	5 001
Lombardia	19	371	117	1 244	113	1 092	144	761	189	565	85	680	667	4 713	5 380
Veneto	24	153	90	684	75	558	132	436	216	409	58	343	595	2 583	3 178
Emilia	9	115	65	507	73	478	121	303	101	243	44	202	413	1 848	2 261
Toscana	12	142	57	711	82	568	118	455	137	262	41	250	447	2 388	2 835
Marche	11	232	70	1 130	92	1 067	143	782	77	204	44	537	437	3 952	4 389
Umbria	2	52	20	383	19	352	31	198	35	34	7	99	114	1 118	1 232
Lazio	7	201	64	2 144	76	1 841	63	757	43	145	24	354	277	5 442	5 719
Abruzzi e Molise	32	466	163	4 440	211	4 387	274	2 673	114	580	74	1 073	868	13 619	14 487
Campania	78	1 495	546	10 590	684	10 022	775	6 299	423	1 536	276	3 248	2 782	33 190	35 972
Puglie	20	387	108	3 290	165	3 385	167	1 708	55	256	44	779	619	9 805	10 424
Basilicata	10	144	53	1 079	66	1 182	96	756	69	216	25	364	319	3 741	4 060
Calabrie	31	653	251	4 963	295	4 734	297	2 807	168	671	139	1 741	1 181	15 569	16 750
Sicilia	97	1 314	619	9 259	733	8 739	838	5 406	219	968	191	2 266	2 607	27 952	30 649
Sardegna	1	118	5	414	10	380	11	117	3	36	3	152	33	1 217	1 250
Totale	405	7 014	2 608	43 795	3 024	41 265	3 568	25 422	2 260	7 484	1 394	14 266	13 259	139 246	152 505
Senza indicazione della regione di destinazione	33	648	272	4 985	358	4 858	287	2 037	133	476	213	2 596	1 296	15 600	16 896
Totale generale	438	7 662	2 880	48 780	3 382	46 123	3 855	27 459	2 393	7 960	1 607	16 862	14 555	154 846	169 401

Segue Tav. VII-b. — Emigrati italiani (capi di famiglia, soli ed affini) rimpatriati da paesi transoceanici, che sbarcano nei porti del Regno negli anni 1909-1925, classificati secondo le regioni di destinazione e la durata della residenza permanente all'estero.

Anno 1912.

Regioni di destinazione	Durata della residenza permanente all'estero												Totale (Capi di famiglia, soli ed affini)		
	Al di sotto di 1 anno		Da 1 a 2 anni compiuti		Da 3 a 4 anni compiuti		Da 5 a 9 anni compiuti		Oltre 10 anni		Senza indicazione della durata		Capi di famiglia	Soli ed affini	In complesso
	Capi di famiglia	Soli ed affini	Capi di famiglia	Soli ed affini	Capi di famiglia	Soli ed affini	Capi di famiglia	Soli ed affini	Capi di famiglia	Soli ed affini	Capi di famiglia	Soli ed affini			
Piemonte	35	300	142	1 184	184	991	206	925	212	468	124	695	903	4 563	5 466
Liguria	15	201	91	661	100	627	143	588	113	318	48	367	510	2 762	3 272
Lombardia	21	267	88	897	94	793	165	743	156	474	101	590	625	3 764	4 389
Veneto	21	92	61	492	56	519	128	433	179	368	69	282	514	2 186	2 700
Emilia	4	57	38	302	48	295	94	253	79	171	43	270	306	1 348	1 654
Toscana	20	146	70	456	70	504	104	403	123	207	40	263	427	1 979	2 406
Marche	12	104	62	862	96	808	126	654	83	194	46	419	425	3 041	3 466
Umbria	3	33	11	210	21	220	25	177	18	43	4	59	82	742	824
Lazio	8	236	53	1 304	63	1 583	75	798	52	184	23	420	274	4 525	4 799
Abruzzi e Molise	31	527	149	3 659	277	4 661	275	2 883	142	680	96	1 012	970	13 422	14 392
Campania	97	1 556	530	7 329	667	9 121	720	5 534	393	1 398	378	3 021	2 785	27 959	30 744
Puglie	26	316	137	2 033	158	2 353	142	1 302	68	307	78	633	609	6 044	7 553
Basilicata	8	156	55	825	69	983	86	698	62	228	66	387	346	3 277	3 623
Calabria	39	606	222	3 815	318	4 570	326	2 945	202	818	205	1 495	1 312	14 249	15 561
Sicilia	97	1 232	575	6 246	716	6 595	900	4 749	295	1 067	376	2 202	2 959	22 091	25 050
Sardegna	2	32	10	385	13	384	19	259	11	39	5	88	60	1 187	1 247
Totale	439	5 861	2 294	30 660	2 950	35 007	3 534	23 344	2 188	6 964	1 702	12 203	13 107	114 039	127 146
Senza indicazione della regione di destinazione	45	586	113	1 605	156	1 644	203	1 912	56	597	271	3 967	844	10 311	11 155
Totale generale	484	6 447	2 407	32 265	3 106	36 651	3 737	25 256	2 244	7 561	1 973	16 170	13 951	124 350	138 301

Segue Tav. VII-b. — Emigrati italiani (capi di famiglia, soli ed affini) rimpatriati da paesi transoceanici, che sbarcarono nei porti nel Regno negli anni 1909-1925, classificati secondo le regioni di destinazione e la durata della residenza permanente all'estero.

Anno 1913.

Regioni di destinazione	Durata della residenza permanente all'estero												Totale (Capi di famiglia, soli ed affini)		
	Al di sotto di 1 anno		Da 1 a 2 anni compiuti		Da 3 a 4 anni compiuti		Da 5 a 9 anni compiuti		Oltre 10 anni		Senza indicazione della durata		Capi di famiglia	Soli ed affini	In complesso
	Capi di famiglia	Soli ed affini	Capi di famiglia	Soli ed affini	Capi di famiglia	Soli ed affini	Capi di famiglia	Soli ed affini	Capi di famiglia	Soli ed affini	Capi di famiglia	Soli ed affini			
Piemonte	48	554	134	1 140	197	1 502	295	1 169	215	722	105	683	994	5 770	6 764
Liguria	19	299	79	753	131	955	128	621	121	438	96	801	574	3 867	4 441
Lombardia	36	367	106	925	117	1 125	134	962	144	559	57	480	594	4 418	5 012
Veneto	21	220	64	562	107	671	136	629	213	525	53	344	594	2 951	3 545
Emilia	14	140	37	306	56	363	89	351	92	227	30	146	318	1 533	1 851
Toscana	13	223	52	522	92	496	108	462	130	314	39	281	434	2 298	2 732
Marche	19	207	79	723	98	1 077	135	850	80	233	45	420	456	3 510	3 966
Umbria	4	106	12	133	19	215	34	147	21	48	8	114	98	763	861
Lazio	15	422	42	1 005	62	1 201	64	756	48	199	31	526	262	4 109	4 371
Abruzzi e Molise	32	834	132	2 738	224	4 371	282	2 814	150	739	114	1 710	934	13 206	14 140
Campania	143	2 215	398	6 644	667	9 838	778	5 935	464	1 871	444	4 235	2 894	30 738	33 632
Puglie	30	476	72	1 518	123	1 874	155	1 352	89	397	78	951	547	6 568	7 115
Basilicata	14	236	43	814	50	1 033	104	752	91	270	48	477	350	3 582	3 932
Calabria	60	1 049	159	2 978	269	4 463	346	3 001	208	928	177	2 251	1 219	14 670	15 889
Sicilia	120	1 834	337	4 386	565	6 120	700	4 354	231	1 226	326	2 600	2 279	20 520	22 799
Sardegna	—	85	6	289	9	406	8	239	7	59	10	105	40	1 183	1 223
Totale	588	9 267	1 752	25 436	2 786	35 710	3 496	24 394	2 304	8 755	1 661	16 124	12 587	119 686	132 273
Senza indicazione della regione di destinazione.	53	982	110	1 737	186	2 773	222	1 773	108	502	198	3 157	877	10 924	11 801
Totale generale	641	10 249	1 862	27 173	2 972	38 483	3 718	26 167	2 412	9 257	1 859	19 281	13 464	130 610	(1) 144 074

(1) Si veda la nota (1) a pag. 821.

Segue Tav. VII-b. — Emigrati italiani (capi di famiglia, soli ed affini) rimpatriati da paesi transoceanici, che sbarcarono nei porti del Regno negli anni 1909-1925, classificati secondo le regioni di destinazione e la durata della residenza permanente all'estero.

Anno 1914.

Regioni di destinazione	Durata della residenza permanente all'estero											Totale (Capi di famiglia, soli ed affini)			
	Al di sotto di 1 anno		Da 1 a 2 anni compiuti		Da 3 a 4 anni compiuti		Da 5 a 9 anni compiuti		Oltre 10 anni		Senza indicazione della durata		Capi di famiglia	Soli ed affini	In complesso
	Capi di famiglia	Soli ed affini	Capi di famiglia	Soli ed affini	Capi di famiglia	Soli ed affini	Capi di famiglia	Soli ed affini	Capi di famiglia	Soli ed affini	Capi di famiglia	Soli ed affini			
Piemonte	40	476	234	2160	233	1504	244	1103	168	478	42	262	961	5983	6944
Liguria	32	322	136	1324	131	1030	119	761	77	322	35	437	530	4196	4726
Lombardia	33	393	164	1780	143	1217	134	835	116	359	30	215	620	4799	5419
Veneto	29	256	97	1515	96	1004	99	635	127	347	28	239	476	3996	4472
Emilia	7	126	46	543	53	383	76	276	75	140	34	106	291	1574	1865
Toscana	25	209	103	980	106	621	129	501	99	197	31	175	493	2683	3176
Marche	14	253	115	1695	150	1310	172	775	80	223	37	277	568	4533	5101
Umbria	2	75	27	396	25	221	24	154	23	29	9	88	110	963	1073
Lazio	12	411	92	2612	83	1417	60	860	34	188	26	668	307	6156	6463
Abruzzi e Molise	19	668	213	5362	225	4315	230	2465	111	574	146	1834	944	15218	16162
Campania	103	2219	697	11886	760	9092	725	5567	415	1410	331	3671	3031	33845	36876
Puglie	31	621	154	3819	146	2272	135	1431	68	281	65	724	599	9148	9747
Basilicata	11	171	76	1263	86	1043	105	591	56	211	23	344	357	3623	3980
Calabrie	55	884	291	5541	306	4366	319	2545	172	703	106	1237	1249	15276	16525
Sicilia	117	1855	767	10551	719	5979	721	4301	267	1075	347	3227	2938	26988	29926
Sardegna	2	60	7	497	12	476	6	243	6	32	2	118	35	1426	1461
Totale	532	8999	3219	51924	3274	36250	3298	23043	1894	6569	1292	13622	13509	140407	153916
Senza indicazione della regione di destinazione	57	1437	326	6271	318	4971	341	2875	128	587	183	2850	1353	18991	20344
Totale generale	589	10436	3545	58195	3592	41221	3639	25918	2022	7156	1475	16472	14862	159398	(1) 174260

(1) Si veda la nota (1) a pag. 821.

Segue Tav. VII-b. — Emigrati italiani (capi di famiglia, soli ed affini) rimpatriati da paesi transoceanici, che sbarcarono nei porti del Regno negli anni 1909-1925, classificati secondo le regioni di destinazione e la durata della residenza permanente all'estero.

Anno 1915.

Regioni di destinazione	Durata della residenza permanente all'estero												Totale (Capi di famiglia, soli ed affini)		
	Al di sotto di 1 anno		Da 1 a 2 anni compiuti		Da 3 a 4 anni compiuti		Da 5 a 9 anni compiuti		Oltre 10 anni		Senza indicazione della durata		Capi di famiglia	Soli ed affini	In complesso
	Capi di famiglia	Soli ed affini	Capi di famiglia	Soli ed affini	Capi di famiglia	Soli ed affini	Capi di famiglia	Soli ed affini	Capi di famiglia	Soli ed affini	Capi di famiglia	Soli ed affini			
Piemonte	19	155	188	1 974	161	1 596	202	1 259	79	527	47	1 055	696	6 566	7 262
Liguria	7	112	64	649	70	631	71	515	25	234	15	2 993	252	5 134	5 386
Lombardia	11	120	91	1 612	105	1 263	100	916	47	433	31	756	385	5 100	5 485
Veneto	7	94	76	1 189	59	965	69	632	39	333	14	958	264	4 171	4 435
Emilia	4	45	39	418	41	359	36	295	23	163	8	255	151	1 535	1 686
Toscana	5	61	67	824	70	735	49	539	28	218	11	616	230	2 993	3 223
Marche	9	60	64	1 100	77	926	75	661	29	227	16	843	270	3 817	4 087
Umbria	2	15	10	334	15	265	19	151	5	33	1	388	52	1 186	1 238
Lazio	5	70	41	1 193	44	934	40	580	9	159	14	2 246	153	5 182	5 335
Abruzzi e Molise	9	181	86	2 826	93	2 575	99	1 624	53	421	32	3 829	372	11 456	11 828
Campania	46	392	269	4 568	325	3 892	328	2 698	123	981	133	8 613	1 224	21 144	22 368
Puglie	9	127	101	2 391	103	1 825	103	1 307	32	267	32	2 988	380	8 905	9 285
Basilicata	4	85	39	896	58	837	58	536	25	218	15	615	199	3 187	3 386
Calabrie	17	252	197	4 296	182	3 713	204	2 626	105	857	49	3 638	754	15 382	16 136
Sicilia	45	361	520	6 298	493	5 042	592	3 771	148	984	153	6 875	1 951	23 331	25 282
Sardegna	2	42	4	668	5	646	6	500	3	85	3	508	23	2 449	2 472
Totale	201	2 172	1 856	31 236	1 901	26 204	2 051	18 610	773	6 140	574	37 176	7 356	121 538	128 894
Senza indicazione della regione di destinazione	16	121	55	1 337	61	1 450	68	1 128	25	296	153	13 743	378	18 075	18 453
Totale generale	217	2 293	1 911	32 573	1 962	27 654	2 119	19 738	798	6 436	727	50 919	7 734	139 613	(1) 147 347

(1) Si veda la nota (1) a pag. 821.

Segue Tav. VII-b. — Emigrati italiani (capi di famiglia, soli ed affini) rimpatriati da paesi transoceanici, che sbarcarono nei porti del Regno negli anni 1909-1925, classificati secondo le regioni di destinazione e la durata della residenza permanente all'estero.

Anno 1916.

Regioni di destinazione	Durata della residenza permanente all'estero												Totale (Capi di famiglia, soli ed affini)		
	Al di sotto di 1 anno		Da 1 a 2 anni compiuti		Da 3 a 4 anni compiuti		Da 5 a 9 anni compiuti		Oltre 10 anni		Senza indicazione della durata		Capi di famiglia	Soli ed affini	In complesso
	Capi di famiglia	Soli ed affini	Capi di famiglia	Soli ed affini	Capi di famiglia	Soli ed affini	Capi di famiglia	Soli ed affini	Capi di famiglia	Soli ed affini	Capi di famiglia	Soli ed affini			
Piemonte	4	37	39	331	107	829	75	579	45	330	43	384	313	2 490	2 803
Liguria	1	59	24	188	34	331	28	242	14	137	98	2 083	199	3 040	3 239
Lombardia	—	28	21	271	56	676	52	442	25	208	33	292	187	1 917	2 104
Veneto	1	13	15	167	37	497	28	261	17	152	8	222	106	1 312	1 418
Emilia	1	11	9	72	21	173	19	133	7	77	6	70	63	536	599
Toscana	2	13	12	114	32	307	31	170	15	107	8	138	100	849	949
Marche	1	20	6	134	36	361	11	166	7	78	11	131	72	890	962
Umbria	—	2	3	43	6	93	6	40	—	13	—	40	15	231	246
Lazio	—	21	3	138	17	407	12	115	2	53	7	140	41	874	915
Abruzzi e Molise	3	155	6	270	22	793	27	349	16	114	6	337	80	2 018	2 098
Campania	6	194	36	556	93	1 329	88	638	42	252	47	649	312	3 618	3 930
Puglie	8	79	14	279	42	735	23	292	12	66	10	317	109	1 768	1 877
Basilicata	2	21	4	99	12	237	9	154	7	61	10	121	44	743	787
Calabrie	7	88	34	544	74	1 628	69	698	39	254	24	500	247	3 712	3 959
Sicilia	24	192	72	692	189	2 257	157	1 005	51	280	73	867	566	5 293	5 859
Sardegna	—	7	6	166	6	661	6	445	—	45	5	269	23	1 593	1 616
Totale	60	940	304	4 064	784	11 364	641	5 729	299	2 227	389	6 560	2 477	30 884	33 361
Senza indicazione della regione di destinazione	—	2	1	12	—	31	1	22	—	7	2	193	4	267	271
Totale generale	60	942	305	4 076	784	11 395	642	5 751	299	2 234	391	6 753	2 481	31 151	33 632

Segue Tav. VII-b. — Emigrati italiani (capi di famiglia, soli ed affini) rimpatriati da paesi transoceanici, che sbarcarono nei porti del Regno negli anni 1909-1925, classificati secondo le regioni di destinazione e la durata della residenza permanente all'estero.

Anno 1917.

Regioni di destinazione	Durata della residenza permanente all'estero												Totale (Capi di famiglia, soli ed affini)		
	Al di sotto di 1 anno		Da 1 a 2 anni compiuti		Da 3 a 4 anni compiuti		Da 5 a 9 anni compiuti		Oltre 10 anni		Senza indicazione della durata		Capi di famiglia	Soli ed affini	In complesso
	Capi di famiglia	Soli ed affini	Capi di famiglia	Soli ed affini	Capi di famiglia	Soli ed affini	Capi di famiglia	Soli ed affini	Capi di famiglia	Soli ed affini	Capi di famiglia	Soli ed affini			
Piemonte	2	25	5	116	21	402	22	371	20	270	1	39	71	1 223	1 294
Liguria	—	41	7	54	7	158	13	168	2	96	7	755	36	1 272	1 308
Lombardia	—	19	5	108	9	282	7	294	9	176	1	47	31	926	957
Veneto	1	7	—	70	10	206	7	192	4	110	—	20	22	605	627
Emilia	3	4	1	27	4	84	4	72	3	48	—	10	15	245	260
Toscana	—	13	—	44	10	151	7	130	4	64	—	10	21	412	433
Marche	1	10	1	42	7	158	3	128	2	71	—	10	14	419	433
Umbria	—	2	—	8	5	50	—	30	1	6	—	—	6	96	102
Lazio	1	10	—	64	7	191	8	96	1	25	—	8	17	394	411
Abruzzi e Molise	1	69	7	215	15	585	7	294	2	86	—	14	32	1 263	1 295
Campania	3	42	8	290	32	815	24	423	9	193	2	52	78	1 815	1 893
Puglie	—	42	5	169	5	414	8	232	1	55	1	7	20	919	939
Basilicata	—	20	1	55	1	165	2	122	1	54	—	5	5	421	426
Calabria	1	60	3	257	19	936	24	560	6	193	1	54	54	2 060	2 114
Sicilia	5	66	11	356	65	1 087	58	600	20	166	5	48	164	2 323	2 487
Sardegna	—	13	—	47	1	259	4	202	1	22	—	20	6	563	569
Totale	18	443	54	1 922	218	5 943	198	3 914	86	1 635	18	1 099	592	14 956	15 548
Senza indicazione della regione di destinazione	—	1	—	13	1	26	—	12	—	2	—	15	1	69	70
Totale generale	18	444	54	1 935	219	5 969	198	3 926	86	1 637	18	1 114	593	15 025	15 618

Segue Tav. VII-b. — Emigrati italiani (capi di famiglia, soli ed affini) rimpatriati da paesi transoceanici, che sbarcarono nei porti del Regno negli anni 1909-1925, classificati secondo le regioni di destinazione e la durata della residenza permanente all'estero.

Anno 1918.

Regioni di destinazione	Durata della residenza permanente all'estero												Totale (Capi di famiglia, soli ed affini)		
	Al di sotto di 1 anno		Da 1 a 2 anni compiuti		Da 3 a 4 anni compiuti		Da 5 a 9 anni compiuti		Oltre 10 anni		Senza indicazione della durata		Capi di famiglia	Soli ed affini	In complesso
	Capi di famiglia	Soli ed affini	Capi di famiglia	Soli ed affini	Capi di famiglia	Soli ed affini	Capi di famiglia	Soli ed affini	Capi di famiglia	Soli ed affini	Capi di famiglia	Soli ed affini			
Piemonte	1	5	1	25	7	56	22	231	8	162	9	51	48	530	578
Liguria	—	28	—	26	3	107	3	128	3	80	2	62	11	431	442
Lombardia	1	3	—	18	3	70	9	178	6	123	5	48	24	440	464
Veneto	—	1	—	8	1	21	3	93	1	43	—	41	5	207	212
Emilia	—	1	2	4	4	23	4	38	6	53	—	20	16	144	160
Toscana	—	7	1	8	—	39	2	81	3	59	3	31	9	225	234
Marche	—	1	3	18	3	57	5	92	3	42	3	23	17	233	250
Umbria	—	—	—	1	1	14	—	25	—	6	1	4	2	50	52
Lazio	—	1	1	27	1	79	2	77	2	18	2	11	8	213	221
Abruzzi e Molise	1	9	—	157	—	268	4	233	5	66	—	26	10	809	819
Campania	—	15	1	100	17	225	8	280	6	111	6	75	38	806	844
Puglie	1	5	2	143	5	246	12	304	2	48	—	24	22	770	792
Basilicata	—	5	1	28	1	52	1	128	2	31	—	16	5	260	265
Calabrie	—	7	2	83	10	362	16	516	9	130	3	111	40	1 209	1 249
Sicilia	2	23	2	132	19	324	24	446	12	110	1	53	60	1 088	1 148
Sardegna	—	5	—	2	—	40	1	104	1	35	—	24	2	210	212
Totale	6	116	16	780	75	1 988	116	3 004	69	1 117	35	620	317	7 625	7 942
Senza indicazione della regione di destinazione	—	1	—	—	—	4	—	7	—	11	—	356	—	379	379
Totale generale	6	117	16	780	75	1 992	116	3 011	69	1 128	35	976	317	8 004	8 321

Annuario statistico della emigrazione italiana.

Segue Tav. VII-b. — Emigrati italiani (capi di famiglia, soli ed affini) rimpatriati da paesi transoceanici, che sbarcarono nei porti del Regno negli anni 1909-1925, classificati secondo le regioni di destinazione e la durata della residenza permanente all'estero.

Anno 1919.

Regioni di destinazione	Durata della residenza permanente all'estero												Totale (Capi di famiglia, soli ed affini)		
	Al di sotto di 1 anno		Da 1 a 2 anni compiuti		Da 3 a 4 anni compiuti		Da 5 a 9 anni compiuti		Oltre 10 anni		Senza indicazione della durata		Capi di famiglia	Soli ed affini	In complesso
	Capi di famiglia	Soli ed affini	Capi di famiglia	Soli ed affini	Capi di famiglia	Soli ed affini	Capi di famiglia	Soli ed affini	Capi di famiglia	Soli ed affini	Capi di famiglia	Soli ed affini			
Piemonte	2	20	4	28	21	86	149	634	124	301	45	169	345	1 238	1 583
Liguria	3	37	4	27	19	122	101	645	53	202	34	163	214	1 196	1 410
Lombardia	5	32	—	16	12	89	78	624	55	175	19	110	169	1 046	1 215
Veneto	3	7	3	25	10	155	86	1 275	40	179	31	193	173	1 834	2 007
Emilia	—	12	—	14	12	68	72	399	34	89	13	56	131	638	769
Toscana	2	11	4	20	14	103	91	746	47	182	25	116	183	1 178	1 361
Marche	2	10	4	44	17	169	127	1 435	64	163	16	187	230	2 008	2 238
Umbria	—	4	1	11	4	37	28	358	13	46	4	32	50	488	538
Lazio	1	30	13	114	15	455	114	2 513	28	181	16	235	187	3 528	3 715
Abruzzi e Molise	4	47	15	582	69	1 781	298	7 327	125	680	24	680	535	11 097	11 632
Campania	8	79	44	502	137	1 723	661	8 957	319	1 085	87	1 004	1 256	13 350	14 606
Puglie	3	13	22	372	63	929	227	3 244	86	326	38	293	439	5 177	5 616
Basilicata	—	9	5	115	10	286	52	1 207	26	163	9	150	102	1 930	2 032
Calabria	3	35	13	310	49	1 287	361	6 828	129	747	46	690	601	9 897	10 498
Sicilia	7	74	24	433	144	1 552	904	8 028	305	1 148	106	827	1 490	12 062	13 552
Sardegna	—	3	—	6	—	46	4	226	1	25	—	16	5	322	327
Terre liberate	—	1	—	—	—	1	1	18	4	14	—	29	5	63	68
Totale	43	424	156	2 619	596	8 889	3 354	44 464	1 453	5 706	513	4 950	6 115	67 052	73 167
Senza indicazione della regione di destinazione	1	14	5	41	4	108	26	433	21	112	97	909	154	1 617	1 771
Totale generale	44	438	161	2 660	600	8 997	3 380	44 897	1 474	5 818	610	5 859	6 269	68 669	74 938

Segue Tav. VII-b. — Emigrati italiani (capi di famiglia, soli ed affini) rimpatriati da paesi transoceanici, che sbarcarono nei porti del Regno negli anni 1909-1925, classificati secondo le regioni di destinazione e la durata della residenza permanente all'estero.

Anno 1920.

Regioni di destinazione	Durata della residenza permanente all'estero												Totale (Capi di famiglia, soli ed affini)		
	Al di sotto di 1 anno		Da 1 a 2 anni compiuti		Da 3 a 4 anni compiuti		Da 5 a 9 anni compiuti		Oltre 10 anni		Senza indicazione della durata		Capi di famiglia	Soli ed affini	In complesso
	Capi di famiglia	Soli ed affini	Capi di famiglia	Soli ed affini	Capi di famiglia	Soli ed affini	Capi di famiglia	Soli ed affini	Capi di famiglia	Soli ed affini	Capi di famiglia	Soli ed affini			
Piemonte	11	72	17	74	16	60	353	1 341	447	928	43	179	887	2 654	3 541
Liguria	5	98	16	79	10	42	216	1 107	239	997	33	275	519	2 598	3 117
Lombardia	7	67	12	51	10	40	171	1 151	219	653	30	155	449	2 117	2 566
Veneto	5	38	7	38	6	61	199	1 204	196	596	38	218	451	2 155	2 606
Venezia Tridentina	—	4	1	4	3	4	19	193	25	97	5	53	53	355	408
Venezia Giulia e Zara	11	20	1	1	—	—	1	1	—	—	29	344	42	366	408
Emilia	3	15	1	17	7	31	149	574	150	359	14	108	324	1 104	1 428
Toscana	11	54	2	33	7	34	169	882	123	510	30	113	342	1 626	1 968
Marche	2	28	5	25	8	55	157	1 241	212	523	38	151	422	2 023	2 445
Umbria	1	12	1	7	1	21	64	338	32	122	1	35	100	535	635
Lazio	2	85	3	35	9	83	88	1 066	54	318	14	93	170	1 680	1 850
Abruzzi e Molise	6	121	4	81	21	438	214	3 410	193	1 151	37	431	475	5 632	6 107
Campania	48	501	13	262	65	496	574	5 539	429	2 208	242	1 536	1 371	10 542	11 913
Puglie	25	186	6	47	14	164	91	1 175	96	501	18	154	250	2 227	2 477
Basilicata	5	25	—	22	6	51	45	665	50	283	17	175	123	1 221	1 344
Calabrie	5	175	1	94	14	245	175	3 117	165	1 214	59	605	419	5 450	5 869
Sicilia	45	404	17	189	65	357	606	3 902	458	1 632	120	786	1 311	7 270	8 581
Sardegna	—	1	—	3	—	4	6	162	15	85	1	26	22	281	303
Totale	192	1 906	107	1 062	262	2 186	3 297	27 068	3 103	12 177	769	5 437	7 730	49 836	57 566
Emigrati in transito	2	24	—	—	—	1	8	93	3	15	4	32	17	165	182
Totale generale	194	1 930	107	1 062	262	2 187	3 305	27 161	3 106	12 192	773	5 469	7 747	50 001	57 748

Annuario statistico della emigrazione italiana.

1039

Segue Tav. VII-b. — Emigrati italiani (capi di famiglia, soli ed affini) rimpatriati da paesi transoceanici, che sbarcarono nei porti del Regno negli anni 1909-1925, classificati secondo le regioni di destinazione e la durata della residenza permanente all'estero.

Anno 1921.

Regioni di destinazione	Durata della residenza permanente all'estero												Totale (Capi di famiglia, soli od affini)		
	Al di sotto di 1 anno		Da 1 a 2 anni compiuti		Da 3 a 4 anni compiuti		Da 5 a 9 anni compiuti		Oltre 10 anni		Senza indicazione della durata		Capi di famiglia	Soli ed affini	In complesso
	Capi di famiglia	Soli ed affini	Capi di famiglia	Soli ed affini	Capi di famiglia	Soli ed affini	Capi di famiglia	Soli ed affini	Capi di famiglia	Soli ed affini	Capi di famiglia	Soli ed affini			
Piemonte	11	80	59	257	23	74	193	737	346	923	29	142	661	2 213	2 874
Liguria	7	105	56	262	12	70	145	685	176	741	20	126	416	1 989	2 405
Lombardia	6	66	25	212	19	63	128	704	190	656	27	127	395	1 828	2 223
Veneto	4	72	28	254	34	66	159	859	163	611	36	148	424	2 010	2 434
Venezia Tridentina	—	10	3	36	1	19	19	97	17	110	17	79	57	351	408
Venezia Giulia e Zara	—	3	—	8	1	10	11	64	16	72	26	292	54	449	503
Emilia	1	18	14	88	8	32	113	336	101	329	23	80	260	883	1 143
Toscana	6	62	32	205	14	61	160	530	186	501	26	164	424	1 523	1 947
Marche	2	41	19	257	14	58	146	836	186	533	28	122	395	1 847	2 242
Umbria	3	17	7	66	2	12	55	246	32	112	8	51	107	504	611
Lazio	7	139	23	710	6	103	128	915	79	334	26	255	269	2 456	2 725
Abruzzi e Molise	14	290	76	1 950	27	428	291	3 584	283	1 522	69	745	760	8 519	9 279
Campania	54	793	233	3 136	70	590	699	3 763	528	2 112	195	1 403	1 779	11 797	13 576
Puglie	13	277	72	1 611	18	187	192	1 275	163	540	61	493	519	4 383	49 02
Basilicata	2	37	9	171	5	88	51	473	62	290	16	135	145	1 194	1 339
Calabrie	20	356	76	1 617	26	344	211	2 664	225	1 367	55	746	613	7 094	7 707
Sicilia	53	462	223	2 002	80	376	860	3 575	686	1 743	139	796	2 041	8 954	10 995
Sardegna	—	15	5	154	—	43	10	271	13	142	6	64	34	689	723
Totale	203	2 843	960	12 996	360	2 624	3 571	21 614	3 452	12 638	807	5 968	9 353	58 683	68 036
Emigrati in transito	—	5	4	37	—	6	3	24	1	20	2	33	10	125	135
Totale generale	203	2 848	964	13 033	360	2 630	3 574	21 638	3 453	12 658	809	6 001	9 363	58 808	68 171

Segue Tav. VII-b. — Emigrati italiani (capi di famiglia, soli ed affini) rimpatriati da paesi transoceanici, che sbarcarono nei porti del Regno negli anni 1909-1925, classificati secondo le regioni di destinazione e la durata della residenza permanente all'estero.

Anno 1922.

Regioni di destinazione	Durata della residenza permanente all'estero												Totale (Capi di famiglia, soli ed affini)		
	Al di sotto di 1 anno		Da 1 a 2 anni compiuti		Da 3 a 4 anni compiuti		Da 5 a 9 anni compiuti		Oltre 10 anni		Senza indicazione della durata		Capi di famiglia	Soli ed affini	In complesso
	Capi di famiglia	Soli ed affini	Capi di famiglia	Soli ed affini	Capi di famiglia	Soli ed affini	Capi di famiglia	Soli ed affini	Capi di famiglia	Soli ed affini	Capi di famiglia	Soli ed affini			
Piemonte	9	134	40	267	20	106	114	325	216	666	64	157	463	1 655	2 118
Liguria	7	116	23	231	24	96	77	296	141	530	98	635	370	1 913	2 283
Lombardia	4	64	30	215	11	73	65	283	101	395	32	102	243	1 132	1 875
Veneto	17	98	30	212	16	80	62	244	105	308	29	90	259	1 032	1 291
Venezia Tridentina	4	15	2	16	1	3	7	32	13	40	10	19	37	125	162
Venezia Giulia e Zara	2	8	1	10	—	6	1	15	5	13	11	59	20	111	131
Emilia	6	33	14	63	6	34	46	125	88	134	18	36	178	475	653
Toscana	5	62	26	169	8	57	71	227	123	299	34	98	267	912	1 179
Marche	8	48	13	202	9	50	66	250	95	353	22	79	213	982	1 196
Umbria	1	12	4	47	3	7	16	87	24	37	—	9	48	199	247
Lazio	3	48	20	390	7	51	49	222	55	212	12	61	146	984	1 130
Abruzzi e Molise	5	192	65	1 475	20	210	116	833	161	765	33	259	400	3 734	4 134
Campania	44	527	188	2 257	50	323	251	1 049	374	1 401	122	759	1 029	6 316	7 345
Puglie	10	158	48	1 091	19	146	117	438	131	389	42	168	367	2 390	2 757
Basilicata	1	54	11	199	6	33	27	186	39	221	12	75	96	768	864
Calabrie	14	249	65	1 523	27	278	115	957	181	1 033	22	267	424	4 357	4 781
Sicilia	25	332	189	1 595	65	306	440	1 392	526	1 368	138	498	1 333	5 631	7 014
Sardegna	—	3	1	50	—	16	1	75	7	71	—	24	9	239	243
Totale	165	2 203	770	10 012	292	1 965	1 641	7 036	2 385	8 344	699	3 395	5 952	32 955	38 907
Emigrati in transito	—	1	—	5	—	1	1	6	2	7	—	10	3	30	33
Totale generale	165	2 204	770	10 017	292	1 966	1 642	7 042	2 387	8 351	699	3 405	5 955	32 985	38 940

Segue Tav. VII-b. — Emigrati italiani (capi di famiglia, soli ed affini) rimpatriati da paesi transoceanici, che sbarcarono nei porti del Regno negli anni 1909-1925, classificati secondo le regioni di destinazione e la durata della residenza permanente all'estero.

Anno 1923.

Regioni di destinazione	Durata della residenza permanente all'estero												Totale (Capi di famiglia, soli ed affini)		
	Al di sotto di 1 anno		Da 1 a 2 anni compiuti		Da 3 a 4 anni compiuti		Da 5 a 9 anni compiuti		Oltre 10 anni		Senza indicazione della durata		Capi di famiglia	Soli ed affini	In complesso
	Capi di famiglia	Soli ed affini	Capi di famiglia	Soli ed affini	Capi di famiglia	Soli ed affini	Capi di famiglia	Soli ed affini	Capi di famiglia	Soli ed affini	Capi di famiglia	Soli ed affini			
Piemonte	9	126	37	431	44	226	36	114	166	550	13	72	305	1 519	1 824
Liguria	4	176	41	289	48	323	46	195	99	390	39	453	277	1 831	2 108
Lombardia	8	65	23	240	24	166	30	94	82	338	10	67	177	970	1 147
Veneto	6	80	38	251	21	166	22	89	75	276	13	94	175	956	1 131
Venezia Tridentina	2	11	5	21	4	8	2	8	3	27	3	8	19	83	102
Venezia Giulia e Zara	—	11	1	12	—	5	—	3	—	10	3	80	4	121	125
Emilia	3	30	15	75	9	53	9	39	40	157	6	39	82	393	475
Toscana	1	52	18	108	23	115	21	47	81	228	7	35	156	585	741
Marche	—	31	11	132	13	119	8	55	55	188	5	48	92	573	665
Umbria	1	11	1	27	3	20	4	11	13	36	1	11	23	116	139
Lazio	3	103	14	186	13	213	8	60	31	161	8	75	77	803	880
Abruzzi e Molise	8	254	23	688	24	942	32	268	99	667	15	348	201	3 167	3 368
Campania	17	465	99	1 296	117	1 378	85	415	295	1 176	127	904	740	5 634	6 374
Puglie	3	126	21	468	38	630	26	158	112	322	23	155	223	1 859	2 082
Basilicata	4	46	9	139	13	144	9	56	27	224	10	59	72	718	790
Calabria	7	191	54	1 060	69	1 243	40	336	112	894	26	473	308	4 202	4 510
Sicilia	21	495	100	1 098	115	898	80	368	288	998	64	432	668	4 239	4 957
Sardegna	—	4	2	20	1	29	2	10	5	70	1	10	11	143	154
Totale	97	2 277	512	6 591	584	6 693	460	2 326	1 583	6 712	374	3 363	3 610	27 962	32 572
Emigrati in transito	—	—	—	—	—	—	—	—	—	4	—	3	—	7	7
Totale generale	97	2 277	512	6 591	584	6 693	460	2 326	1 583	6 716	374	3 366	3 610	27 969	31 579

Segue Tav. VII-b. — Emigrati italiani (capi di famiglia, soli ed affini) rimpatriati da paesi transoceanici, che sbarcarono nei porti del Regno negli anni 1909-1925, classificati secondo le regioni di destinazione e la durata della residenza permanente all'estero.

Anno 1924.

Regioni di destinazione	Durata della residenza permanente all'estero												Totale (Capi di famiglia, soli ed affini)		
	Al di sotto di 1 anno		Da 1 a 2 anni compiuti		Da 3 a 4 anni compiuti		Da 5 a 9 anni compiuti		Oltre 10 anni		Senza indicazione della durata		Capi di famiglia	Soli ed affini	In complesso
	Capi di famiglia	Soli ed affini	Capi di famiglia	Soli ed affini	Capi di famiglia	Soli ed affini	Capi di famiglia	Soli ed affini	Capi di famiglia	Soli ed affini	Capi di famiglia	Soli ed affini			
Piemonte	13	161	54	753	54	346	42	150	174	604	61	279	398	2 293	2 691
Liguria	7	224	44	553	43	504	30	245	123	531	115	918	367	2 975	3 342
Lombardia	4	92	27	355	34	316	13	94	84	408	25	180	187	1 445	1 632
Veneto	19	111	62	454	55	410	23	139	118	345	30	218	307	1 677	1 984
Venezia Tridentina	2	12	3	51	1	23	1	13	8	48	4	51	19	203	222
Venezia Giulia e Zara	3	29	3	46	1	18	—	17	3	13	13	121	23	244	267
Emilia	5	44	11	129	14	147	12	50	60	158	27	69	129	597	726
Toscana	6	83	15	267	31	273	27	105	90	335	25	149	194	1 212	1 406
Marche	2	34	20	223	26	266	17	99	62	221	19	123	146	966	1 112
Umbria	—	10	4	34	—	34	2	19	16	48	6	34	28	179	207
Lazio	8	54	15	273	17	397	10	82	41	250	14	149	105	1 205	1 310
Abruzzi e Molise	9	187	19	955	60	2 137	33	391	125	898	39	752	285	5 320	5 605
Campania	31	450	122	1 953	132	3 015	77	679	294	1 676	177	2 152	883	9 925	10 808
Puglie	5	92	30	604	56	1 070	21	220	108	441	35	408	255	2 835	3 090
Basilicata	2	42	11	232	16	373	9	87	35	239	14	142	87	1 170	1 257
Calabria	10	194	47	1 298	83	2 496	34	430	105	933	38	828	317	6 229	6 546
Sicilia	23	369	75	1 716	212	2 413	82	659	326	1 534	143	1 209	861	7 900	8 761
Sardegna	1	9	—	16	1	42	1	17	5	58	—	13	8	155	163
Totale	150	2 197	562	9 962	886	14 290	434	3 496	1 782	8 790	785	7 795	4 599	46 530	51 129
Emigrati in transito	—	—	—	—	—	—	—	—	—	—	—	—	—	—	—
Totale generale	150	2 197	562	9 962	886	14 290	434	3 496	1 782	8 790	785	7 795	4 599	46 530	51 129

Segue Tav. VII-b. — Emigrati italiani (capi di famiglia, soli ed affini) rimpatriati da paesi transoceanici, che sbarcarono nei porti del Regno negli anni 1909-1925, classificati secondo le regioni di destinazione e la durata della residenza permanente all'estero.

Anno 1925.

Regioni di destinazione	Durata della residenza permanente all'estero												Totale (Capi di famiglia, soli ed affini)		
	Al di sotto di 1 anno		Da 1 a 2 anni compiuti		Da 3 a 4 anni compiuti		Da 5 a 9 anni compiuti		Oltre 10 anni		Senza indicazione della durata		Capi di famiglia	Soli ed affini	In complesso
	Capi di famiglia	Soli ed affini	Capi di famiglia	Soli ed affini	Capi di famiglia	Soli ed affini	Capi di famiglia	Soli ed affini	Capi di famiglia	Soli ed affini	Capi di famiglia	Soli ed affini			
Piemonte	16	236	91	912	97	682	75	315	232	837	34	188	545	3 715	
Liguria	9	228	42	427	49	281	54	307	116	603	79	674	349	2 869	
Lombardia	9	116	29	514	42	484	45	290	129	632	33	191	287	2 514	
Veneto	10	143	79	872	88	597	36	188	111	421	45	249	369	2 839	
Venezia Tridentina	—	19	7	94	6	34	4	19	8	51	7	17	32	266	
Venezia Giulia e Zara	1	14	5	90	—	10	3	20	5	26	19	168	33	361	
Emilia	2	51	14	196	23	123	20	76	63	236	23	71	145	898	
Toscana	9	107	27	376	25	276	55	216	128	408	45	161	289	1 833	
Marche	5	61	17	302	25	226	28	134	83	236	16	112	174	1 245	
Umbria	—	5	4	46	4	34	4	27	9	29	5	20	26	187	
Lazio	2	50	9	205	18	186	14	109	47	247	18	200	108	1 105	
Abruzzi e Molise	8	179	30	793	38	998	40	505	94	657	61	648	271	4 051	
Campania	28	491	104	1 673	148	1 773	164	1 285	355	1 756	211	2 015	1 010	10 008	
Puglie	9	85	30	511	45	508	62	311	89	338	45	364	280	2 392	
Basilicata	2	50	11	322	12	295	15	130	38	279	20	155	98	1 329	
Calabria	10	242	45	1 324	71	1 546	59	666	124	831	58	788	367	5 764	
Sicilia	27	446	94	1 521	141	1 411	149	911	349	1 443	168	1 248	928	7 908	
Sardegna	—	9	—	27	1	25	4	19	4	53	1	33	10	176	
Totale	147	2 532	638	10 205	833	9 484	831	5 528	1 984	9 083	888	7 302	5 321	44 134	
Emigrati in transito	—	1	—	—	—	1	—	1	—	—	—	6	—	9	
Totale generale	147	2 533	638	10 205	833	9 485	831	5 529	1 984	9 083	888	7 308	5 321	44 143	

TAVOLA VIII.

Emigrati italiani (capi di famiglia, soli ed affini) rimpatriati da paesi transoceanici, che sbarcarono nei porti del Regno negli anni 1909-1925, classificati:

- a) secondo i paesi di provenienza e il genere del rimpatrio;**
- b) secondo le regioni di destinazione e il genere del rimpatrio.**

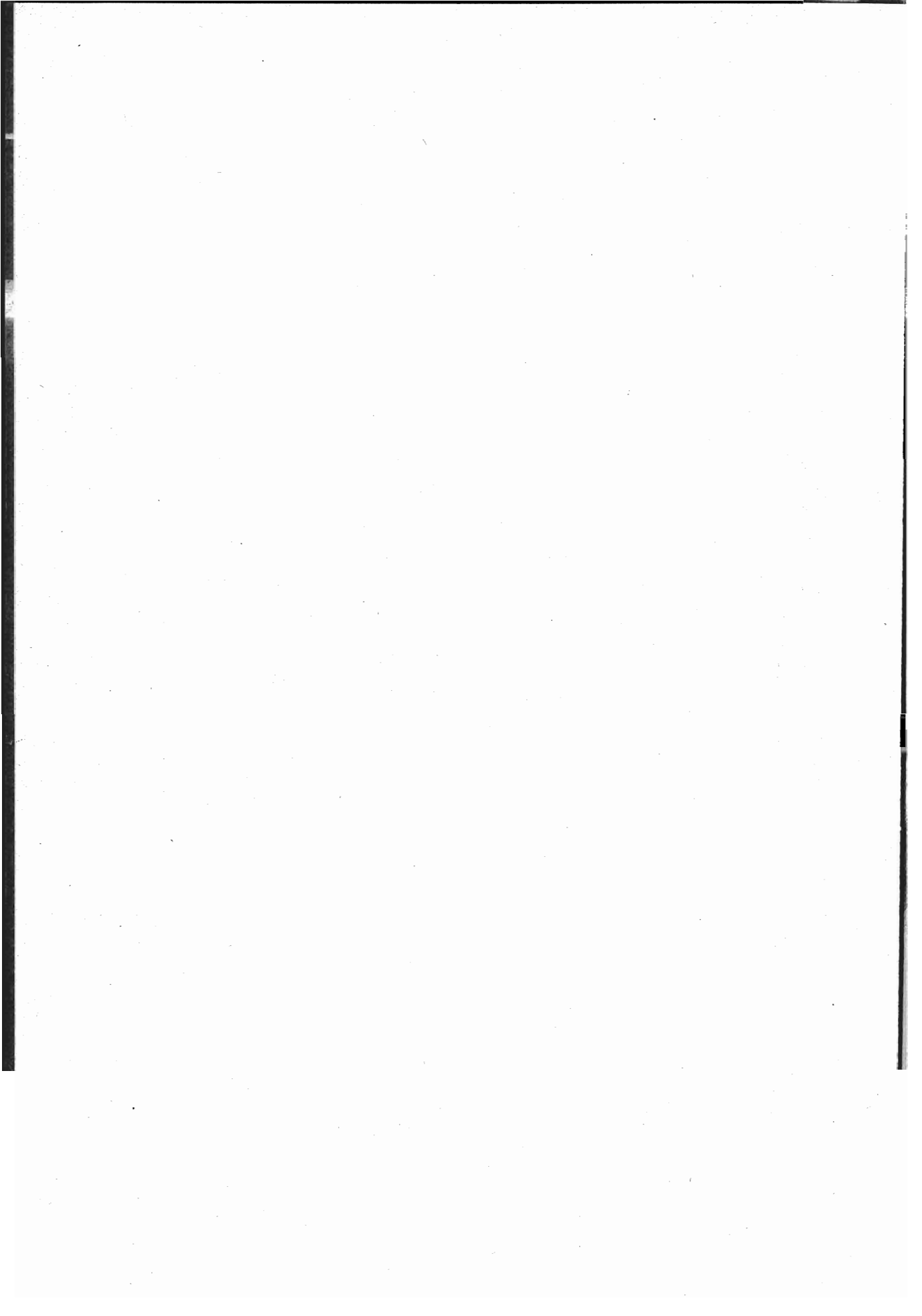

TAV. VIII-a. — Emigrati italiani (capi di famiglia, soli ed affini) rimpatriati da paesi transoceanici, che sbarcarono nei porti del Regno negli anni 1909-1925, classificati secondo i paesi di provenienza e il genere del rimpatrio.

Paesi ai provenienza	Genere del rimpatrio				Totale
	Definitivo	Temporaneo	Incerto	Senza indicazione	
Anno 1909.					
Stati Uniti	16 422	19 898	3 504	13 734	53 648
Centro America	157	280	40	144	621
Brasile	2 681	1 857	569	1 378	6 485
Plata	10 329	13 855	4 186	8 659	37 029
Totale	29 589	35 890	8 389	23 915	97 783
Anno 1910.					
Stati Uniti	41 967	23 644	5 288	8 809	79 708
Centro America	178	140	93	195	606
Brasile	2 521	1 072	442	1 381	5 416
Plata	11 678	9 037	3 507	10 805	35 027
Totale	56 344	33 893	9 330	21 190	120 757
Anno 1911.					
Stati Uniti	75 257	31 341	1 741	12 990	121 329
Centro America	292	110	24	156	582
Brasile	1 937	878	624	2 342	5 781
Plata	14 694	6 041	4 138	16 836	41 709
Totale	92 180	38 370	6 527	32 324	169 401

Segue Tav. VIII-a. — Emigrati italiani (capi di famiglia, soli ed affini) rimpatriati da paesi transoceanici, che sbarcarono nei porti del Regno negli anni 1909-1925, classificati secondo i paesi di provenienza e il genere del rimpatrio.

Paesi di provenienza	Genere del rimpatrio				Totale
	Definitivo	Temporaneo	Incerto	Senza indicazione	
Anno 1912.					
Canada	730	210	50	250	1 240
Stati Uniti	54 908	22 183	4 577	15 925	97 593
Centro America	398	150	9	34	591
Brasile	2 555	1 114	270	1 142	5 081
Plata	16 356	5 753	2 754	8 983	33 796
Totale	74 947	29 410	7 660	26 284	138 301
Anno 1913.					
Canada	1 891	247	389	651	3 178
Stati Uniti	47 605	12 724	16 998	14 669	91 996
Centro America	346	74	72	210	702
Brasile	3 835	1 201	558	1 938	7 532
Plata	19 680	7 309	4 477	9 200	40 666
Totale	73 357	21 555	22 494	26 668	(1) 144 074
Anno 1914.					
Canada	3 312	614	794	1 073	5 793
Stati Uniti	67 151	9 924	17 458	26 878	121 411
Centro America	156	23	200	319	698
Brasile	5 059	701	1 206	1 284	8 250
Plata	25 124	3 909	3 854	5 221	38 108
Totale	100 802	15 171	23 512	34 775	(1) 174 260

(1) Si veda la nota (1) a pag. 821.

Segue TAV. VIII-a. — Emigrati italiani (capi di famiglia, soli ed affini) rimpatriati da paesi transoceanici, che sbarcarono nei porti del Regno negli anni 1909-1925, classificati secondo i paesi di provenienza e il genere del rimpatrio.

Paesi di provenienza	Genere del rimpatrio				Totale
	Definitivo	Temporaneo	Incerto	Senza indicazione	
Anno 1915.					
Canada	868	271	115	960	2 214
Stati Uniti	38 656	6 206	6 688	38 708	90 258
Centro America	136	141	3	259	539
Brasile	3 694	1 154	1 710	3 230	9 788
Plata	22 078	6 179	7 332	8 959	44 548
Totale	65 432	13 951	15 848	52 116	(1) 147 347
Anno 1916.					
Canada	109	47	94	181	431
Stati Uniti	4 233	2 031	2 246	6 845	15 355
Centro America	6	4	18	21	49
Brasile	830	289	141	536	1 796
Argentina	7 122	2 187	466	5 343	15 118
Uruguay	119	49	19	77	264
Altri paesi del Sud America	252	98	36	209	595
Altri paesi	10	—	5	9	24
Totale	12 681	4 705	3 025	13 221	33 632
Anno 1917.					
Canada	234	87	22	12	355
Stati Uniti	5 322	1 912	311	545	8 090
Centro America	—	—	—	64	64
Brasile	202	224	423	2	851
Argentina	2 799	743	1 670	858	6 070
Uruguay	49	33	24	5	111
Altri paesi del Sud America	7	2	24	31	64
Altri paesi	3	—	6	4	13
Totale	8 616	3 001	2 480	1 521	15 618

(1) Si veda la nota (1) a pag. 821.

Segue TAV. VIII-a. — *Emigrati italiani (capi di famiglia, soli ed affini) rimpatriati da paesi transoceanici, che sbarcarono nei porti del Regno negli anni 1909-1925, classificati secondo i paesi di provenienza e il genere del rimpatrio.*

Paesi di provenienza	Genere del rimpatrio				Totale
	Definitivo	Temporaneo	Incerto	Senza indicazione	
Anno 1918.					
Canada	457	11	—	47	515
Stati Uniti	2 288	464	—	1 108	3 860
Centro America	—	—	—	39	39
Brasile	186	158	257	414	1 015
Argentina	1 105	418	373	774	2 670
Uruguay	46	22	21	58	147
Altri paesi del Sud America	6	2	7	57	72
Altri paesi	—	—	1	2	3
Totale	4 088	1 075	659	2 499	8 321
Anno 1919.					
Canada	1 495	199	136	596	2 426
Stati Uniti	43 080	7 645	3 621	11 168	65 514
Centro America	16	—	16	13	45
Brasile	851	234	184	207	1 476
Argentina	2 410	1 261	534	904	5 109
Uruguay	133	35	15	18	201
Altri paesi del Sud America	39	28	51	34	152
Altri paesi	—	5	7	3	15
Totale	48 024	9 407	4 564	12 943	74 938
Anno 1920.					
Canada	501	232	76	139	948
Stati Uniti	18 554	12 066	3 742	6 811	41 173
Centro America	10	5	32	16	63
Brasile	1 174	581	801	454	3 010
Argentina	5 837	3 200	1 727	1 081	11 845
Uruguay	251	91	53	41	436
Altri paesi del Sud America	52	22	101	38	213
Altri paesi	13	4	17	26	60
Totale	26 392	16 201	6 549	8 606	57 748

Segue Tav. VIII-a. — Emigrati italiani (capi di famiglia, soli ed affini) rimpatriati da paesi transoceanici, che sbarcarono nei porti del Regno negli anni 1909-1925, classificati secondo i paesi di provenienza e il genere del rimpatrio.

Paesi di provenienza	Genere del rimpatrio				Totale
	Definitivo	Temporaneo	Incerto	Senza indicazione	
Anno 1921.					
Canada	941	695	215	61	1912
Stati Uniti	26 674	14 446	5 648	7 235	54 003
Centro America	14	—	17	13	44
Brasile	842	469	469	704	2 484
Argentina	3 540	2 008	1 475	2 153	9 176
Uruguay	156	75	35	110	376
Altri paesi del Sud America	21	9	78	52	160
Altri paesi	7	—	—	9	16
Totale	32 195	17 702	7 937	10 337	68 171

Anno 1922.

Canada	192	122	45	58	417
Stati Uniti	7 599	8 414	2 839	7 319	26 171
Centro America	11	8	—	22	41
Brasile	857	364	437	802	2 460
Argentina	3 428	1 995	1 819	2 218	9 460
Uruguay	130	41	56	56	283
Altri paesi del Sud America	20	24	—	51	95
Altri paesi	7	1	1	4	13
Totale	12 244	10 969	5 197	10 530	38 940

Anno 1923.

Canada	26	48	20	87	181
Stati Uniti	1 944	6 103	2 073	9 251	19 371
Centro America	4	3	28	—	35
Brasile	943	547	199	703	2 392
Argentina	2 800	2 618	1 047	2 318	8 783
Uruguay	160	59	59	80	358
Altri paesi del Sud America	27	18	58	—	103
Australia	19	28	—	241	288
Altri paesi	34	16	5	13	68
Totale	5 957	9 440	3 489	12 698	31 579

Segue TAV. VIII-a. — Emigrati italiani (capi di famiglia, soli ed affini) rimpatriati da paesi transoceanici, che sbarcarono nei porti del Regno negli anni 1909-1925, classificati secondo i paesi di provenienza e il genere del rimpatrio.

Paesi di provenienza	Genere del rimpatrio				Totale
	Definitivo	Temporaneo	Incerto	Senza indicazione	
Anno 1924.					
Canada	39	77	11	251	378
Stati Uniti	1 479	9 435	2 080	20 365	33 359
Centro America	11	2	22	15	50
Brasile	1 406	723	508	486	3 123
Argentina	4 269	3 696	2 629	2 617	13 211
Uruguay	255	101	107	34	497
Altri paesi del Sud America	49	22	54	21	146
Australia	108	156	9	18	291
Altri paesi	32	24	8	10	74
Totale	7 648	14 236	5 428	23 817	51 129

Anno 1925.					
Canada	26	98	20	121	265
Stati Uniti	2 687	8 007	1 893	14 445	27 032
Centro America	45	24	3	—	72
Brasile	1 287	1 227	193	488	3 195
Argentina	6 325	6 861	915	3 307	17 408
Uruguay	293	218	3	58	572
Altri paesi del Sud America	127	79	30	11	247
Australia	242	289	4	78	613
Altri paesi	11	16	—	33	60
Totale	11 043	16 819	3 061	18 541	49 464

TAV. VIII-b. — Emigrati italiani (capi di famiglia, soli ed affini) rimpatriati da paesi transoceanici, che sbarcarono nei porti del Regno negli anni 1909-1925, classificati secondo le regioni di destinazione e il genere del rimpatrio.

Regioni di destinazione	Genere del rimpatrio				Totale
	Definitivo	Temporaneo	Incerto	Senza indicazione	
Anno 1909.					
Piemonte	1 777	2 600	698	1 246	6 411
Liguria	1 221	1 522	382	780	3 905
Lombardia	1 255	1 779	516	879	4 429
Veneto	818	810	251	460	2 339
Emilia	480	610	166	320	1 576
Toscana	569	747	198	321	1 835
Marche	1 018	1 601	454	771	3 844
Umbria	198	188	47	99	532
Lazio	666	699	98	407	1 870
Abruzzi e Molise	2 289	3 091	697	1 334	7 411
Campania	5 494	6 032	1 119	5 222	17 867
Puglie	1 005	1 066	301	656	3 028
Basilicata	764	964	241	580	2 549
Calabrie	2 994	3 888	961	2 288	10 131
Sicilia	4 465	4 991	1 089	3 239	13 784
Sardegna	102	116	32	102	352
Totale	25 115	30 794	7 250	18 704	81 863
Senza indicazione della regione di destinazione	4 474	5 096	1 139	5 211	15 920
Totale generale	29 589	35 890	8 389	23 915	97 783
Anno 1910.					
Piemonte	2 359	1 984	619	1 869	6 831
Liguria	1 727	1 069	227	1 025	4 048
Lombardia	1 955	1 151	389	1 199	4 694
Veneto	1 143	665	234	617	2 659
Emilia	797	537	122	401	1 857
Toscana	1 043	732	181	387	2 343
Marche	1 382	1 013	367	851	3 613
Umbria	373	269	62	130	834
Lazio	1 892	1 055	377	438	3 762
Abruzzi e Molise	4 708	3 145	792	1 376	10 021
Campania	12 895	7 271	1 901	3 524	25 591
Puglie	3 159	1 722	468	810	6 159
Basilicata	1 539	1 048	277	599	3 463
Calabrie	5 391	3 424	1 057	2 409	12 281
Sicilia	10 538	5 989	1 554	3 231	21 312
Sardegna	287	136	79	171	673
Totale	51 188	31 210	8 706	19 037	110 141
Senza indicazione della regione di destinazione	5 156	2 683	624	2 153	10 616
Totale generale	56 344	33 893	9 330	21 190	120 757

Segue Tav. VIII-b. — Emigrati italiani (capi di famiglia, soli ed affini) rimpatriati da paesi transoceanici, che sbarcarono nei porti del Regno negli anni 1909-1925, classificati secondo le regioni di destinazione e il genere del rimpatrio.

Regioni di destinazione	Genere del rimpatrio				Totale
	Definitivo	Temporaneo	Incerto	Senza indicazione	
Anno 1911.					
Piemonte	3 338	1 506	799	3 275	8 918
Liguria	1 992	1 049	478	1 482	5 001
Lombardia	2 226	923	398	1 833	5 380
Veneto	1 277	603	282	1 016	3 178
Emilia	1 080	405	144	632	2 261
Toscana	1 263	694	214	664	2 835
Marche	1 948	834	395	1 212	4 389
Umbria	617	301	57	257	1 232
Lazio	3 584	1 249	133	753	5 719
Abruzzi e Molise	8 449	3 484	439	2 115	14 487
Campania	21 589	8 853	854	4 676	35 972
Puglie	6 220	2 398	287	1 519	10 424
Basilicata	2 265	917	113	765	4 060
Calabrie	8 754	3 543	695	3 758	16 750
Sicilia	17 853	7 049	869	4 878	30 649
Sardegna	611	189	75	375	1 250
Totale	83 066	33 997	6 232	29 210	152 505
Senza indicazione della regione di destinazione	9 114	4 373	295	3 114	16 896
Totale generale	92 180	38 370	6 527	32 324	169 401
Anno 1912.					
Piemonte	2 821	1 013	393	1 239	5 466
Liguria	1 842	554	315	561	3 272
Lombardia	2 173	831	334	1 051	4 389
Veneto	1 375	559	195	571	2 700
Emilia	803	326	91	434	1 654
Toscana	1 264	574	117	451	2 406
Marche	1 690	741	289	746	3 466
Umbria	470	199	32	123	824
Lazio	2 416	1 236	196	951	4 799
Abruzzi e Molise	6 936	3 983	1 113	2 360	14 392
Campania	17 662	6 163	1 587	5 332	30 744
Puglie	4 215	1 718	384	1 236	7 553
Basilicata	1 943	815	124	741	3 623
Calabrie	7 978	3 772	912	2 899	15 561
Sicilia	14 506	5 145	1 297	4 102	25 050
Sardegna	681	303	96	167	1 247
Totale	68 775	27 932	7 475	22 964	127 146
Senza indicazione della regione di destinazione	6 172	1 478	185	3 320	11 155
Totale generale	74 947	29 410	7 660	26 284	138 301

Segue Tav. VIII-b. — Emigrati italiani (capi di famiglia, soli ed affini) rimpatriati da paesi transoceanici, che sbarcarono nei porti del Regno negli anni 1909-1925, classificati secondo le regioni di destinazione e il genere del rimpatrio.

Regioni di destinazione	Genere del rimpatrio				Totale
	Definitivo	Temporaneo	Incerto	Senza indicazione	
Anno 1913.					
Piemonte	3 268	1 188	863	1 445	6 764
Liguria	1 805	620	764	1 252	4 441
Lombardia	2 394	987	604	1 027	5 012
Veneto	1 725	703	368	749	3 545
Emilia	984	347	193	327	1 851
Toscana	1 289	492	353	598	2 732
Marche	1 912	726	540	788	3 966
Umbria	478	147	83	153	861
Lazio	2 376	523	641	831	4 371
Abruzzi e Molise	7 129	2 355	1 996	2 660	14 140
Campania	17 529	4 103	7 276	4 724	33 632
Puglie	3 544	1 260	992	1 319	7 115
Basilicata	2 013	629	571	719	3 932
Calabrie	8 288	2 542	2 076	2 983	15 889
Sicilia	12 028	3 764	3 365	3 642	22 799
Sardegna	658	183	164	218	1 223
Totale	67 420	20 569	20 849	23 435	132 273
Senza indicazione della regione di destinazione	5 937	986	1 645	3 233	11 801
Totale generale	73 357	21 555	22 494	26 668	(1) 144 074
Anno 1914.					
Piemonte	4 527	646	806	965	6 944
Liguria	2 780	450	802	694	4 726
Lombardia	3 536	475	712	696	5 419
Veneto	2 850	351	611	660	4 472
Emilia	1 263	152	226	224	1 865
Toscana	2 108	218	417	433	3 176
Marche	3 233	406	682	780	5 101
Umbria	638	96	123	216	1 073
Lazio	3 916	530	729	1 288	6 463
Abruzzi e Molise	9 472	1 234	1 995	3 461	16 162
Campania	20 930	3 452	5 009	7 485	36 876
Puglie	5 848	937	1 269	1 693	9 747
Basilicata	2 277	331	531	841	3 980
Calabrie	9 514	1 585	2 200	3 226	16 525
Sicilia	17 308	2 732	3 614	6 272	29 926
Sardegna	826	135	211	289	1 461
Totale	91 026	13 730	19 937	29 223	153 916
Senza indicazione della regione di destinazione	9 776	1 441	3 575	5 552	20 344
Totale generale	100 802	15 171	23 512	34 775	(1) 174 260

(1) Si veda la nota (1) a pag. 821.

Segue TAV. VIII-b. — Emigrati italiani (capi di famiglia, soli ed affini) rimpatriati da paesi transoceanici, che sbarcarono nei porti del Regno negli anni 1909-1925, classificati secondo le regioni di destinazione e il genere del rimpatrio.

Regioni di destinazione	Genere del rimpatrio				Totale
	Definitivo	Temporaneo	Incerto	Senza indicazione	
Anno 1915.					
Piemonte	3 755	866	1 090	1 551	7 262
Liguria	1 287	278	426	3 395	5 386
Lombardia	2 625	790	975	1 095	5 485
Veneto	2 054	650	617	1 114	4 435
Emilia	795	190	263	438	1 686
Toscana	1 404	335	474	1 010	3 223
Marche	1 919	534	570	1 064	4 087
Umbria	494	134	134	476	1 238
Lazio	2 161	501	406	2 267	5 335
Abruzzi e Molise	5 126	1 123	1 170	4 409	11 828
Campania	10 016	1 525	2 212	8 615	22 368
Puglie	4 125	1 004	1 016	3 140	9 285
Basilicata	1 602	414	466	904	3 386
Calabria	7 570	1 912	1 972	4 682	16 136
Sicilia	11 876	2 666	2 532	8 208	25 282
Sardegna	1 103	407	409	553	2 472
Totale	57 912	13 329	14 732	42 921	128 894
Senza indicazione della regione di destinazione	7 520	622	1 116	9 195	18 453
Totale generale	65 432	13 951	15 848	52 116	(1) 147 347
Anno 1916.					
Piemonte	1 166	467	123	1 047	2 803
Liguria	1 460	182	97	1 500	3 239
Lombardia	891	328	125	760	2 104
Veneto	582	212	116	508	1 418
Emilia	245	100	48	206	599
Toscana	354	136	78	381	949
Marche	414	144	58	346	962
Umbria	95	32	24	95	246
Lazio	263	115	111	426	915
Abruzzi e Molise	678	262	267	891	2 098
Campania	1 331	548	727	1 324	3 930
Puglie	584	278	173	842	1 877
Basilicata	311	101	75	300	787
Calabria	1 472	603	360	1 524	3 959
Sicilia	2 198	827	557	2 277	5 859
Sardegna	588	360	55	613	1 616
Totale	12 632	4 695	2 994	13 040	33 361
Senza indicazione della regione di destinazione	49	10	31	181	271
Totale generale	12 681	4 705	3 025	13 221	33 632

(1) Si veda la nota (1) a pag. 821.

Segue TAV. VIII-b. — Emigrati italiani (capi di famiglia, soli ed affini) rimpatriati da paesi transoceanici, che sbarcarono nei porti del Regno negli anni 1909-1925, classificati secondo le regioni di destinazione e il genere del rimpatrio.

Regioni di destinazione	Genere del rimpatrio				Totale
	Definitivo	Temporaneo	Incerto	Senza indicazione	
Anno 1917.					
Piemonte	669	203	348	74	1 294
Liguria	175	78	232	823	1 308
Lombardia	454	171	274	58	957
Veneto	367	108	124	28	627
Emilia	136	47	66	11	260
Toscana	250	94	77	12	433
Marche	255	72	83	23	433
Umbria	65	21	14	2	102
Lazio	285	85	22	19	411
Abruzzi e Molise	882	315	110	38	1 295
Campania	1 103	468	199	123	1 893
Puglie	581	220	103	35	939
Basilicata	227	72	96	31	426
Calabrie	1 287	406	334	87	2 114
Sicilia	1 606	517	251	113	2 487
Sardegna	295	106	136	32	569
Totale	8 587	2 983	2 469	1 509	15 548
Senza indicazione della regione di destinazione	29	18	11	12	70
Totale generale	8 616	3 001	2 480	1 521	15 618
Anno 1918.					
Piemonte	272	82	61	163	578
Liguria	111	156	52	123	442
Lombardia	169	87	66	142	464
Veneto	76	33	33	70	212
Emilia	57	25	22	56	160
Toscana	78	30	48	78	234
Marche	135	30	18	67	250
Umbria	30	7	2	13	52
Lazio	143	19	6	53	221
Abruzzi e Molise	566	87	22	144	819
Campania	476	88	64	216	844
Puglie	462	94	33	203	792
Basilicata	140	20	25	80	265
Calabrie	625	162	125	337	1 249
Sicilia	652	116	50	330	1 148
Sardegna	84	34	31	63	212
Totale	4 076	1 070	658	2 138	7 942
Senza indicazione della regione di destinazione	12	5	1	361	379
Totale generale	4 088	1 075	659	2 499	8 321

Segue Tav. VIII-b. — Emigrati italiani (capi di famiglia, soli ed affini) rimpatriati da paesi transoceanici, che sbarcarono nei porti del Regno negli anni 1909-1925, classificati secondo le regioni di destinazione e il genere del rimpatrio.

Regioni di destinazione	Genere del rimpatrio				Totale
	Definitivo	Temporaneo	Incerto	Senza indicazione	
Anno 1919.					
Piemonte	908	349	107	219	1 583
Liguria	950	183	124	153	1 410
Lombardia	717	222	97	179	1 215
Veneto	1 261	219	117	410	2 007
Emilia	499	89	51	130	769
Toscana	890	166	69	236	1 361
Marche	1 348	368	123	399	2 238
Umbria	318	93	37	90	538
Lazio	2 396	487	168	664	3 715
Abruzzi e Molise	7 687	1 475	455	2 015	11 632
Campania	9 762	1 421	1 224	2 199	14 606
Puglie	3 696	757	227	936	5 616
Basilicata	1 336	260	76	360	2 032
Calabria	6 532	1 450	514	2 002	10 498
Sicilia	8 433	1 758	868	2 493	13 552
Sardegna	215	40	13	59	327
Terre liberate	25	4	4	35	68
Totale	46 973	9 341	4 274	12 579	73 167
Senza indicazione della regione di destinazione	1 051	66	290	364	1 771
Totale generale	48 024	9 407	4 564	12 943	74 938
Anno 1920.					
Piemonte	1 662	1 050	503	326	3 541
Liguria	1 574	651	530	362	3 117
Lombardia	1 166	779	383	238	2 566
Veneto	1 206	703	351	346	2 606
Venezia Tridentina	207	86	45	70	408
Venezia Giulia e Zara	9	—	1	398	408
Emilia	621	404	201	202	1 428
Toscana	800	577	322	269	1 968
Marche	1 115	729	343	258	2 445
Umbria	300	169	49	117	635
Lazio	832	551	158	309	1 850
Abruzzi e Molise	3 117	1 645	449	896	6 107
Campania	5 237	3 445	1 275	1 956	11 913
Puglie	1 265	651	179	382	2 477
Basilicata	617	327	129	271	1 344
Calabria	2 894	1 433	581	961	5 869
Sicilia	3 555	2 859	1 001	1 166	8 581
Sardegna	135	103	24	41	303
Totale	26 312	16 162	6 524	8 568	57 566
Emigrati in transito	80	39	25	38	182
Totale generale	26 392	16 201	6 549	8 606	57 748

Segue Tav. VIII-b. — Emigrati italiani (capi di famiglia, soli ed affini) rimpatriati da paesi transoceanici, che sbarcarono nei porti del Regno negli anni 1909-1925, classificati secondo le regioni di destinazione e il genere del rimpatrio.

Regioni di destinazione	Genere del rimpatrio				Totale
	Definitivo	Temporaneo	Incerto	Senza indicazione	
Anno 1921.					
Piemonte	1 289	706	448	431	2 874
Liguria	1 141	507	394	363	2 405
Lombardia	1 043	549	298	333	2 223
Veneto	1 226	610	251	347	2 434
Venezia Tridentina	179	88	48	93	408
Venezia Giulia e Zara	74	34	23	372	503
Emilia	565	291	103	184	1 143
Toscana	983	486	213	265	1 947
Marche	1 018	622	328	274	2 242
Umbria	313	149	67	82	611
Lazio	1 380	772	205	368	2 725
Abruzzi e Molise	4 669	2 753	774	1 083	9 279
Campania	6 219	3 400	1 760	2 197	13 576
Puglie	2 549	1 274	422	657	4 902
Basilicata	634	333	109	263	1 339
Calabria	3 741	2 064	726	1 176	7 707
Sicilia	4 831	2 801	1 654	1 709	10 995
Sardegna	291	237	95	100	723
Totale	32 145	17 676	7 918	10 297	68 036
Emigrati in transito	50	26	19	40	135
Totale generale	32 195	17 702	7 937	10 337	68 171

Anno 1922.					
Piemonte	818	522	344	434	2 118
Liguria	579	435	397	872	2 283
Lombardia	456	365	211	343	1 375
Veneto	464	306	176	345	1 291
Venezia Tridentina	75	42	13	32	162
Venezia Giulia e Zara	39	14	8	70	131
Emilia	230	185	86	152	653
Toscana	353	313	174	339	1 179
Marche	411	288	209	287	1 195
Umbria	79	100	23	45	247
Lazio	342	359	109	320	1 130
Abruzzi e Molise	1 307	1 346	375	1 106	4 134
Campania	2 115	2 082	875	2 323	7 345
Puglie	866	730	242	919	2 757
Basilicata	273	228	117	246	864
Calabria	1 570	1 350	530	1 331	4 781
Sicilia	2 150	2 295	1 267	1 302	7 014
Sardegna	108	53	33	54	248
Totale	12 235	10 963	5 189	10 520	38 907
Emigrati in transito	9	6	8	10	33
Totale generale	12 244	10 969	5 197	10 530	38 940

Segue TAV. VIII-b. — Emigrati italiani (capi di famiglia, soli ed affini) rimpatriati da paesi transoceanici, che sbarcarono nei porti del Regno negli anni 1909-1925, classificati secondo le regioni di destinazione e il genere del rimpatrio.

Regioni di destinazione	Genere del rimpatrio				Totale
	Definitivo	Temporaneo	Incerto	Senza indicazione	
Anno 1923.					
Piemonte	544	556	194	530	1 824
Liguria	597	631	212	668	2 108
Lombardia	334	316	173	324	1 147
Veneto	353	264	171	343	1 131
Venezia Tridentina	23	24	14	41	102
Venezia Giulia e Zara	16	8	8	93	125
Emilia	103	148	82	142	475
Toscana	192	210	101	238	741
Marche	124	193	68	280	665
Umbria	35	27	13	64	139
Lazio	119	199	101	461	880
Abruzzi e Molise	414	1 127	314	1 513	3 368
Campania	876	1 863	602	3 033	6 374
Puglie	298	628	213	943	2 082
Basilicata	164	228	76	322	790
Calabria	756	1 307	443	2 004	4 510
Sicilia	967	1 656	694	1 640	4 957
Sardegna	40	53	10	51	154
Totale	5 955	9 438	3 489	12 690	31 572
Emigrati in transito	2	2	—	3	7
Totale generale	5 957	9 440	3 489	12 693	31 579

Anno 1924.

Piemonte	782	724	504	681	2 691
Liguria	642	858	506	1 336	3 342
Lombardia	470	465	253	444	1 632
Veneto	642	457	290	595	1 984
Venezia Tridentina	53	53	23	93	222
Venezia Giulia e Zara	39	35	31	162	267
Emilia	176	216	107	227	726
Toscana	273	398	246	480	1 406
Marche	215	313	191	393	1 112
Umbria	33	39	40	95	207
Lazio	162	296	150	702	1 310
Abruzzi e Molise	498	1 497	463	3 147	5 605
Campania	1 096	2 823	966	5 923	10 808
Puglie	323	763	273	1 731	3 090
Basilicata	229	329	132	567	1 257
Calabria	998	1 525	580	3 443	6 546
Sicilia	977	3 406	659	3 719	8 761
Sardegna	40	39	14	70	163
Totale	7 648	14 236	5 428	23 817	51 129
Emigrati in transito	—	—	—	—	—
Totale generale	7 648	14 236	5 428	23 817	51 129

Segue Tav. VIII-b. — Emigrati italiani (capi di famiglia, soli ed affini) rimpatriati da paesi transoceanici, che sbarcarono nei porti del Regno negli anni 1909-1925, classificati secondo le regioni di destinazione e il genere del rimpatrio.

Regioni di destinazione	Genere del rimpatrio				Totale
	Definitivo	Temporaneo	Incerto	Senza indicazione	
Anno 1925.					
Piemonte	1 078	1 613	184	840	3 715
Liguria	521	873	182	1 293	2 869
Lombardia	672	997	150	695	2 514
Veneto	993	918	127	801	2 839
Venezia Tridentina	100	58	7	101	266
Venezia Giulia e Zara	84	59	2	216	361
Emilia	194	314	90	300	898
Toscana	376	630	105	722	1 833
Marche	314	477	81	373	1 245
Umbria	47	48	22	70	187
Lazio	177	359	66	503	1 105
Abruzzi e Molise	876	1 292	167	1 716	4 051
Campania	1 685	2 898	789	4 631	10 003
Puglie	506	745	138	1 001	2 392
Basilicata	372	409	75	473	1 329
Calabria	1 461	1 867	314	2 122	5 764
Sicilia	1 538	3 207	553	2 610	7 908
Sardegna	47	52	9	68	176
Totale	11 043	16 816	3 061	18 535	49 455
Emigrati in transito	—	3	—	6	9
Totale generale	11 043	16 819	3 061	18 541	49 464



TAVOLA IX.

Passeggeri italiani di 1^a e 2^a classe, in età da 16 anni in su, rimpatriati da paesi transoceanici, che sbarcarono nei porti del Regno negli anni 1916-1925, classificati secondo i paesi di provenienza, le professioni o condizioni e il sesso.

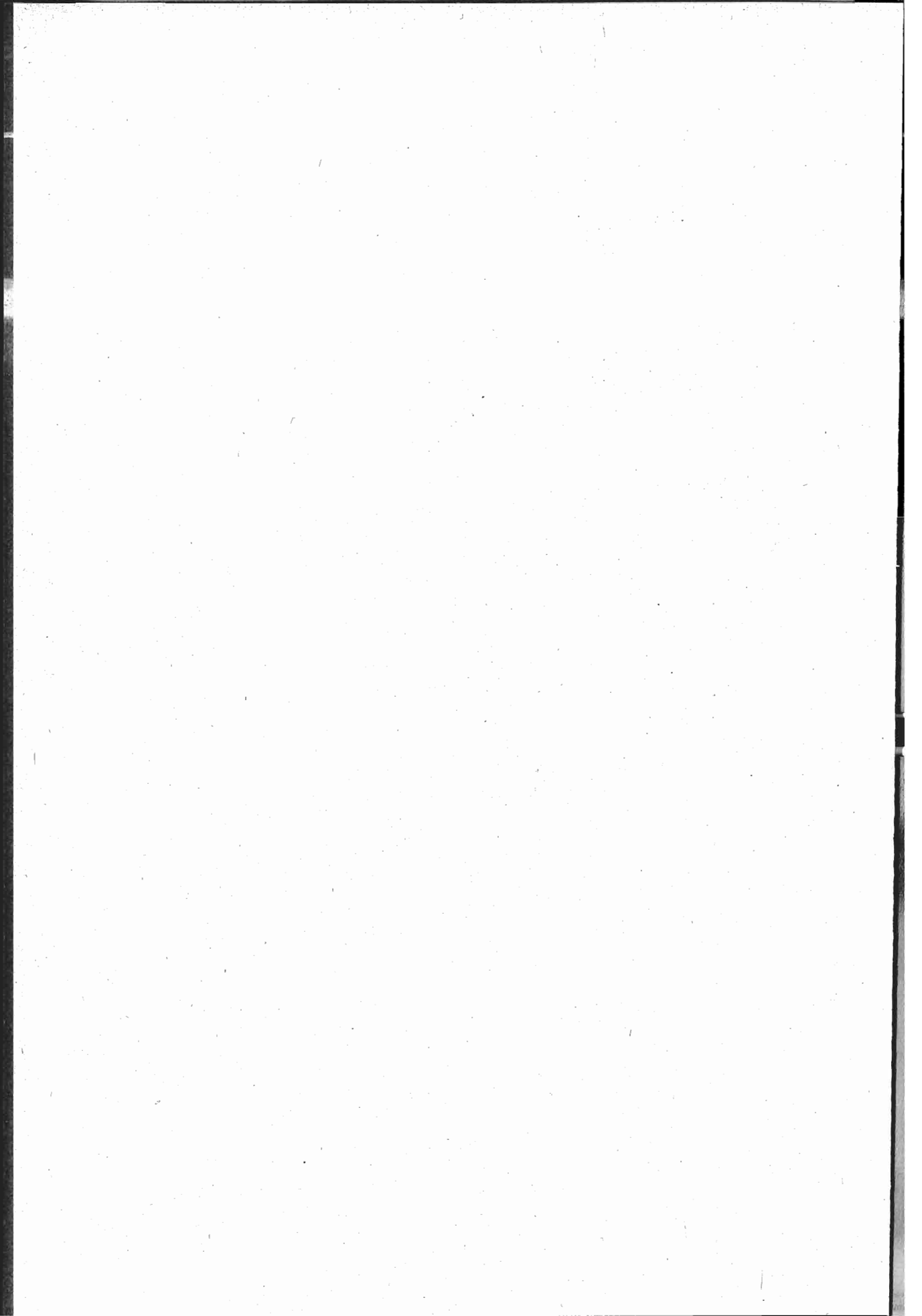
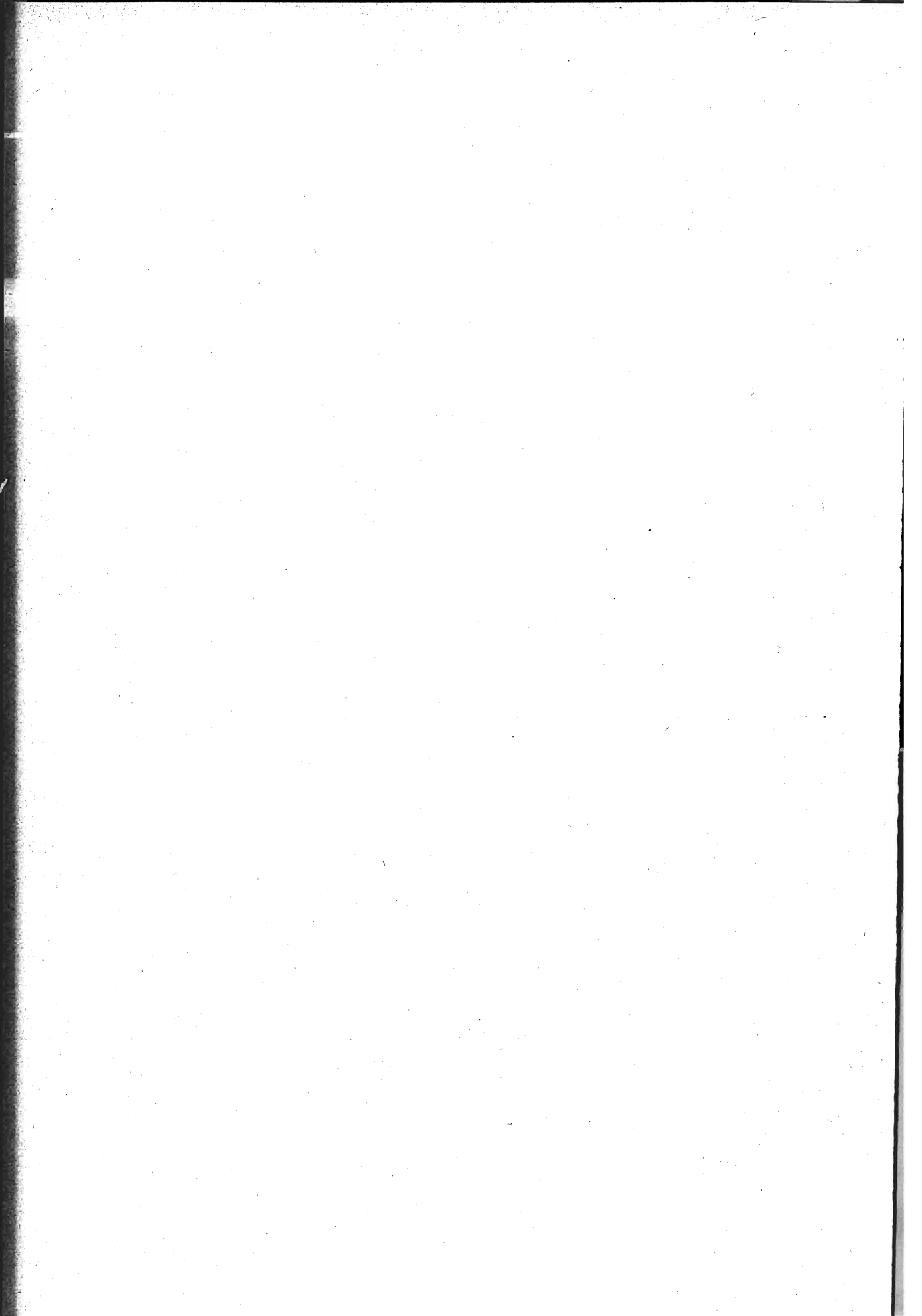

TAV. IX. — Passeggeri italiani di 1^a e 2^a classe, in età da 16 anni in su, rimpatriati da paesi transoceanici, che sbarcarono nei porti del Regno negli anni 1916-1925, classificati secondo i paesi di provenienza, le professioni o condizioni e il sesso.

Anno 1916.

Paesi di provenienza	Addetti all'agricoltura		Addetti alle industrie		Addetti al commercio e ai tra- sporti		Addetti a servizi ed esercizi pub- blici	
	M.	F.	M.	F.	M.	F.	M.	F.
	Canadà	6	—	7	—	3	—	2
Stati Uniti	120	2	494	37	206	3	27	—
Centro America	—	—	1	—	1	—	—	—
Brasile	1	—	13	1	58	1	2	—
Plata	18	—	59	3	213	3	3	—
{ Argentina	1	—	—	—	2	—	—	—
{ Uruguay	1	—	—	—	—	—	—	—
Altri paesi del Sud America	1	—	—	—	25	—	—	—
Altri paesi	—	—	1	—	—	—	—	—
Totale	147	2	575	41	508	7	34	—

Paesi di provenienza	Esercizio professioni liberali		Artisti da teatro, musicanti		Altre professioni		Totale		
	M.	F.	M.	F.	M.	F.	M.	F.	In com- plesso
	Canadà	1	—	1	—	6	8	26	8
Stati Uniti	65	2	36	11	269	496	1217	551	1768
Centro America	—	—	—	—	6	5	8	5	13
Brasile	47	—	5	8	75	126	201	130	337
Plata	87	—	87	35	201	322	668	363	1031
{ Argentina	—	—	—	—	4	1	7	1	8
{ Uruguay	—	—	—	—	—	—	—	—	—
Altri paesi del Sud America	9	—	—	—	15	16	50	16	66
Altri paesi	—	—	—	—	2	1	3	1	64
Totale	209	2	129	54	578	975	2180	1081	3261

Segue TAV. IX. — *Passeggeri italiani di 1ª e 2ª classe, in età da 16 anni in su, rimpatriati da paesi transoceanici, che sbarcarono nei porti del Regno negli anni 1906-1925, classificati secondo i paesi di provenienza, le professioni o condizioni e il sesso.*

Anno 1917.

Paesi di provenienza	Addetti all'agricoltura		Addetti alle industrie		Addetti al commercio e ai trasporti		Addetti a servizi ed esercizi pubblici	
	M.	F.	M.	F.	M.	F.	M.	F.
	Canada	4	—	13	—	1	—	1
Stati Uniti	204	3	383	6	93	1	20	—
Centro America	—	—	—	—	2	—	—	—
Brasile	2	—	8	—	48	—	7	—
Plata	25	—	35	1	74	2	2	—
{ Argentina								
{ Uruguay	2	1	—	—	1	—	—	—
Altri paesi del Sud America	—	—	2	—	14	—	1	—
Altri paesi	—	—	2	—	—	—	—	—
Totale	327	4	443	7	233	3	31	—

Paesi di provenienza	Esercenti professioni liberali		Artisti da teatro, musicanti		Altre professioni		Totale		
	M.	F.	M.	F.	M.	F.	M.	F.	In complesso
	Canada	—	—	—	—	3	6	22	6
Stati Uniti	32	2	12	3	89	264	923	279	1 202
Centro America	2	—	—	—	—	—	4	—	4
Brasile	22	—	7	11	37	71	131	82	213
Plata	19	—	1	2	73	123	229	128	357
{ Argentina									
{ Uruguay	—	—	—	—	1	2	4	3	7
Altri paesi del Sud America	1	—	—	—	—	6	18	6	24
Altri paesi	2	—	—	—	3	2	7	2	9
Totale	78	2	20	16	206	474	1 388	506	1 844

Segue TAV. IX. — *Passeggeri italiani di 1^a e 2^a classe, in età da 16 anni in su, rimpatriati da paesi transoceanici, che sbarcarono nei porti del Regno negli anni 1916-1925, classificati secondo i paesi di provenienza, le professioni o condizioni e il sesso.*

Anno 1918.

Paesi di provenienza	Addetti all'agricoltura		Addetti alle industrie		Addetti al commercio e ai trasporti		Addetti a servizi ed esercizi pubblici	
	M.	F.	M.	F.	M.	F.	M.	F.
	Canada	35	—	30	—	—	—	1
Stati Uniti	245	2	154	5	57	—	9	—
Centro America	—	—	—	—	3	—	—	—
Brasile	7	—	14	1	47	—	2	—
Plata { Argentina	14	2	10	—	43	1	—	—
Uruguay	—	—	2	—	—	—	—	—
Altri paesi del Sud America	—	—	—	—	8	—	—	—
Altri paesi	—	—	—	—	—	—	—	—
Totale	301	4	210	6	158	1	12	—

Paesi di provenienza	Esercenti professioni liberali		Artisti da teatro, musicanti		Altre professioni		Totale		
	M.	F.	M.	F.	M.	F.	M.	F.	In complesso
	Canada	1	—	—	—	1	6	68	6
Stati Uniti	20	—	10	6	92	117	587	130	717
Centro America	—	—	—	—	2	3	5	3	8
Brasile	15	—	21	17	43	78	149	96	245
Plata { Argentina	23	—	5	1	52	66	147	70	217
Uruguay	1	—	—	—	3	1	6	1	7
Atri paesi del Sud America	—	—	—	—	6	7	14	7	21
Altri paesi	—	—	—	—	—	—	—	—	—
Totale	60	—	36	24	199	278	976	313	1289

Segue TAV. IX. — *Passeggeri italiani di 1^a e 2^a classe, in età da 16 anni in su, rimpatriati da paesi transoceanici, che sbarcarono nei porti del Regno negli anni 1916-1925, classificati secondo i paesi di provenienza, le professioni o condizioni e il sesso.*

Anno 1919.

Paesi di provenienza	Addetti all'agricoltura		Addetti alle industrie		Addetti al commercio		Addetti ai trasporti		Addetti a servizi ed esercizi pubblici		Impiegati pubblici e privati	
	M.	F.	M.	F.	M.	F.	M.	F.	M.	F.	M.	F.
Canada	13	—	27	1	11	1	—	—	—	—	—	—
Stati Uniti	992	8	2767	137	699	8	46	—	112	—	85	3
Centro America	2	—	—	—	5	—	—	—	—	—	—	—
Brasile	4	—	30	3	16	2	—	—	2	1	13	—
Plata	16	1	49	3	355	4	4	—	3	—	42	—
{ Argentina	—	—	2	—	13	—	—	—	—	—	2	—
{ Uruguay	—	—	—	—	—	—	—	—	—	—	—	—
Altri paesi del Sud America	—	—	6	—	74	—	1	—	—	—	—	—
Altri paesi	—	—	—	—	—	—	—	—	—	—	—	—
Totale	1027	9	2881	144	1317	15	51	—	117	1	142	3

Paesi di provenienza	Addetti al culto		Professioni liberali		Artisti da teatro, musicanti		Appartenenti a condizioni non professionali.		Altre professioni		Totale		
	M.	F.	M.	F.	M.	F.	M.	F.	M.	F.	M.	F.	In complesso
Canada	—	—	—	—	—	—	1	—	12	32	64	34	98
Stati Uniti	37	7	121	13	59	30	570	298	463	1441	5951	1945	7896
Centro America	—	—	—	—	—	—	3	1	—	2	10	3	13
Brasile	15	4	43	—	6	10	41	39	35	162	349	221	570
Plata	13	7	87	3	11	11	110	60	92	506	782	595	1377
{ Argentina	—	—	11	—	—	—	4	1	6	27	38	23	66
{ Uruguay	—	—	—	—	—	—	—	—	—	—	—	—	—
Altri paesi del Sud America	3	—	3	—	2	2	7	9	2	41	98	52	150
Altri paesi	—	—	—	—	—	—	—	—	—	—	—	—	—
Totale	68	18	265	16	78	53	736	408	610	2211	7292	2878	10170

Segue TAV. IX — *Passaggeri italiani di 1^a e 2^a classe, in età da 16 anni in su, rimpatriati da paesi transoceanici, che sbarcarono nei porti del Regno negli anni 1916-1925, classificati secondo i paesi di provenienza, le professioni o condizioni e il sesso.*

Anno 1920.

Paesi di provenienza	Addetti all'agricoltura		Addetti alle industrie		Addetti al commercio		Addetti ai trasporti		Addetti a servizi ed esercizi pubblici		Impiegati pubblici e privati		
	M.	F.	M.	F.	M.	F.	M.	F.	M.	F.	M.	F.	
	Canada	3	—	16	—	4	—	—	—	1	—	1	—
Stati Uniti	431	7	1823	138	1242	15	44	—	152	—	103	1	
Centro America	—	—	1	—	8	—	—	—	—	—	—	—	
Brasile	8	1	49	3	274	2	1	—	3	—	15	1	
Plata {	Argentina	42	2	73	7	699	12	7	—	6	—	41	—
	Uruguay	2	1	10	—	44	—	—	—	—	—	2	—
Altri paesi del Sud America	3	—	6	—	161	—	—	—	—	—	1	—	
Altri paesi	—	—	3	—	2	—	5	—	—	—	—	—	
Totale	489	11	1981	148	2434	29	57	—	162	—	163	2	

Paesi di provenienza	Addetti al culto		Professioni liberali		Artisti da teatro, musicanti		Appartamenti a condizioni non professionali		Altre professioni		Totale		
	M.	F.	M.	F.	M.	F.	M.	F.	M.	F.	M.	F.	
	Canada	1	—	1	—	—	—	3	1	23	13	53	14
Stati Uniti	52	5	165	4	70	2	753	597	723	2097	5558	2866	
Centro America	1	—	—	—	—	—	—	—	—	5	10	5	
Brasile	26	4	52	—	21	14	77	109	9	261	535	395	
Plata {	Argentina	30	—	115	7	35	13	181	152	40	729	1269	922
	Uruguay	1	—	9	—	—	—	10	10	—	48	78	59
Altri paesi del Sud America	4	—	10	—	1	—	7	13	2	106	195	119	
Altri paesi	—	—	—	—	—	—	—	—	—	—	10	—	
Totale	115	9	352	11	127	29	1031	882	797	3259	7708	4380	

In complesso

Segue Tav. IX. — *Passeggeri italiani di 1^a e 2^a classe, in età da 16 anni in su, rimpatriati da paesi transoceanici, che sbarcarono nei porti del Regno negli anni 1916-1925, classificati secondo i paesi di provenienza, le professioni o condizioni e il sesso.*

Anno 1921.

Paesi di provenienza	Addetti all'agricoltura		Addetti alle industrie		Addetti al commercio		Addetti ai trasporti		Addetti a servizi ed esercizi pubblici		Impiegati pubblici e privati		
	M.	F.	M.	F.	M.	F.	M.	F.	M.	F.	M.	F.	
	Canada	6	1	57	—	30	—	—	—	1	—	1	—
Stati Uniti	564	155	3 338	131	1 518	37	57	—	293	1	129	2	
Centro America	—	—	—	—	5	—	1	—	—	—	—	—	
Brasile	1	—	45	7	194	4	1	—	4	—	18	2	
Plata	Argentina	28	—	76	9	603	8	5	—	1	—	55	3
	Uruguay	1	—	4	—	14	—	—	—	—	—	—	
Altri paesi del Sud America	—	—	2	—	74	—	—	—	—	—	—	—	
Altri paesi	—	—	2	—	1	—	3	—	—	—	1	—	
Totale	600	156	3 524	147	2 439	49	67	—	299	1	206	7	

Paesi di provenienza	Addetti al culto		Professioni liberali		Artisti da teatro, musicanti		Appartenenti a condizioni non professionali		Altre professioni		Totale		In complesso	
	M.	F.	M.	F.	M.	F.	M.	F.	M.	F.	M.	F.		
	Canada	1	—	—	—	4	—	3	9	5	34	108		44
Stati Uniti	52	12	197	7	222	30	847	583	868	3 039	8 085	3 997	12 082	
Centro America	2	—	1	—	—	—	2	6	—	3	11	9	20	
Brasile	14	6	47	1	11	17	45	22	8	201	388	260	648	
Plata	Argentina	16	7	110	6	25	16	167	96	24	642	1 110	787	1 897
	Uruguay	2	—	6	1	118	24	12	2	—	45	157	72	229
Altri paesi del Sud America	1	—	9	—	2	1	6	12	—	46	95	59	154	
Altri paesi	—	—	—	—	—	—	—	—	1	1	9	1	10	
Totale	88	25	370	15	382	88	1 082	730	906	4 011	9 963	5 229	15 192	

Segue Tav. IX. — *Passeggeri italiani di 1^a e 2^a classe, in età da 16 anni in su, rimpatriati da paesi transoceanici, che sbarcarono nei porti del Regno negli anni 1916-1925, classificati secondo i paesi di provenienza, le professioni o condizioni e il sesso.*

Anno 1922.

Paesi di provenienza	Addetti all'agricoltura		Addetti alle industrie		Addetti al commercio		Addetti ai trasporti		Addetti a servizi ed esercizi pubblici		Impiegati pubblici e privati	
	M.	F.	M.	F.	M.	F.	M.	F.	M.	F.	M.	F.
	Canada	5	—	13	1	14	—	3	—	—	—	3
Stati Uniti	246	4	2267	56	1228	10	79	—	339	3	140	11
Centro America	—	—	—	—	—	—	—	—	—	—	—	—
Brasile	—	—	79	4	240	6	10	—	2	1	21	1
Plata } Argentina	57	—	143	9	872	17	8	—	5	2	63	3
	Uruguay	—	—	5	3	40	1	—	—	—	6	—
Altri paesi del Sud America	—	—	1	—	54	—	—	—	—	—	2	—
Altri paesi	—	—	—	—	2	—	1	—	—	—	2	—
Totale	308	4	2508	73	2450	34	101	—	346	6	235	15

Paesi di provenienza	Addetti al culto		Professioni liberali		Artisti da teatro, musicanti		Appartenenti a condizioni non professionali		Altre professioni		Totale		
	M.	F.	M.	F.	M.	F.	M.	F.	M.	F.	M.	F.	
	Canada	1	—	1	—	1	—	2	2	—	24	43	27
Stati Uniti	55	6	229	21	93	10	406	144	171	2606	5253	2061	8214
Centro America	2	—	1	—	—	1	1	1	—	1	4	3	7
Brasile	26	14	74	1	40	29	54	60	2	231	548	347	895
Plata } Argentina	51	6	149	7	21	14	210	138	76	794	1655	990	2645
	Uruguay	9	8	9	—	1	—	15	13	—	44	85	69
Altri paesi del Sud America	3	11	3	—	—	—	10	7	—	28	74	46	120
Altri paesi	—	—	—	—	—	—	2	2	—	—	4	2	6
Totale	147	45	466	29	156	54	700	367	249	3818	7666	4445	12111

Segue TAV. IX. — *Passeggeri italiani di 1^a e 2^a classe, in età da 16 anni in su, rimpatriati da paesi transoceanici, che sbarcarono nei porti del Regno negli anni 1916-1925, classificati secondo i paesi di provenienza, le professioni o condizioni e il sesso.*

Anno 1923.

Paesi di provenienza	Addetti all'agricoltura		Addetti alle industrie		Addetti al commercio		Addetti ai trasporti		Addetti a servizi ed esercizi pubblici		Impiegati pubblici e privati	
	M.	F.	M.	F.	M.	F.	M.	F.	M.	F.	M.	F.
	Canada	3	—	10	—	8	—	—	—	1	—	1
Stati Uniti	189	4	1463	49	1067	19	72	—	217	5	58	18
Centro America	—	—	—	—	5	—	—	—	—	—	—	—
Brasile	1	—	61	5	288	9	2	—	3	—	18	1
Plata { Argentina	41	1	190	5	1045	26	16	—	7	—	85	2
Uruguay	2	—	6	—	62	—	4	—	—	—	5	—
Altri paesi del Sud America	5	—	5	—	76	—	2	—	—	—	2	—
Australia	—	—	—	—	—	—	—	—	—	—	2	—
Altri paesi	—	—	1	—	4	—	1	—	—	—	2	—
Totale	241	5	1736	59	2555	54	97	—	228	5	173	21

Paesi di provenienza	Addetti al culto		Professioni liberali		Artisti da teatro, musicanti		Appartenenti a condizioni non professionali		Altre professioni		Totale		
	M.	F.	M.	F.	M.	F.	M.	F.	M.	F.	M.	F.	
	Canada	1	—	—	—	1	—	2	2	—	7	27	9
Stati Uniti	49	20	222	14	88	24	403	194	123	1797	3951	2144	6095
Centro America	—	—	—	—	—	—	1	—	—	4	6	4	10
Brasile	27	10	82	4	51	30	71	107	9	224	613	300	1003
Plata { Argentina	48	10	221	14	50	27	275	357	45	840	2023	1282	3305
Uruguay	5	—	16	3	1	2	28	31	3	71	132	107	239
Altri paesi del Sud America	3	3	4	—	—	1	6	1	—	59	103	64	167
Australia	—	—	1	—	—	—	4	1	—	5	7	6	13
Altri paesi	—	—	—	—	—	—	3	—	—	3	11	3	14
Totale	133	43	546	35	191	84	793	693	180	3010	6873	4009	10882

Segue TAV. IX. — *Passeggeri italiani di 1^a e 2^a classe, in età da 16 anni in su, rimpatriati da paesi transoceanici, che sbarcarono nei porti del Regno negli anni 1916-1925, classificati secondo i paesi di provenienza, le professioni o condizioni e il sesso.*

Anno 1924.

Paesi di provenienza	Addetti all'agricoltura		Addetti alle industrie		Addetti al commercio		Addetti ai trasporti		Addetti a servizi ed esercizi pubblici		Impiegati pubblici e privati	
	M.	F.	M.	F.	M.	F.	M.	F.	M.	F.	M.	F.
	Canada	—	—	1	—	3	—	—	—	—	—	—
Stati Uniti	19	1	237	8	896	6	17	—	60	3	104	3
Centro America	—	—	1	—	3	—	—	—	—	—	2	—
Brasile	4	—	72	6	397	1	7	—	—	—	29	—
Plata { Argentina	26	—	109	11	884	10	25	—	7	—	85	2
Uruguay	—	—	21	—	86	—	1	—	—	—	14	—
Altri paesi del Sud America	—	—	7	—	113	—	4	—	—	—	9	—
Australia	—	—	1	—	17	—	—	—	—	—	2	—
Altri paesi	—	—	4	—	16	1	7	—	—	—	5	—
Totale	49	1	453	25	2 415	18	61	—	67	3	250	5

Paesi di provenienza	Addetti al culto		Professioni liberali		Artisti da teatro, musicanti		Appartenenti a condizioni non professionali		Altre professioni		Totale		In complesso
	M.	F.	M.	F.	M.	F.	M.	F.	M.	F.	M.	F.	
	Canada	—	—	—	—	—	—	—	—	—	1	4	1
Stati Uniti	33	7	196	14	61	18	400	213	66	961	2 089	1 234	3 323
Centro America	—	—	—	—	—	—	—	—	—	7	6	7	13
Brasile	36	7	105	6	41	33	90	106	8	314	789	473	1 262
Plata { Argentina	36	5	200	12	68	31	217	282	40	791	1 697	1 144	2 841
Uruguay	8	—	12	4	19	8	42	39	1	61	204	112	316
Altri paesi del Sud America	2	3	8	—	—	—	—	—	—	115	164	120	284
Australia	1	—	5	—	1	—	20	2	—	115	164	120	284
Altri paesi	—	—	2	—	8	2	7	3	—	20	41	25	66
Totale	116	22	528	36	200	93	780	649	115	2 280	5 034	3 132	8 166

Segue TAV. IX. — *Passeggeri italiani di 1^a e 2^a classe, in età da 16 anni in su, rimpatriati da paesi transoceanici, che sbarcarono nei porti del Regno negli anni 1916-1925, classificati secondo i paesi di provenienza, le professioni o condizioni e il sesso.*

Anno 1925.

Paesi di provenienza	Addetti all'agricoltura		Addetti alle industrie		Addetti al commercio		Addetti ai trasporti		Addetti a servizi ed esercizi pubblici		Impiegati pubblici e privati		
	M.	F.	M.	F.	M.	F.	M.	F.	M.	F.	M.	F.	
	Canada	—	—	—	—	8	—	—	—	—	—	2	—
Stati Uniti	15	—	39	—	1 078	1	15	—	31	2	88	6	
Centro America	—	—	—	—	12	—	—	—	—	—	1	—	
Brasile	2	—	45	—	414	5	6	—	6	—	20	1	
Plata {	Argentina	22	—	47	—	817	7	11	1	9	—	86	3
	Uruguay	—	—	10	—	75	—	2	—	2	—	5	1
Altri paesi del Sud America.	—	—	4	—	163	—	4	—	2	—	13	—	
Australia	—	—	2	—	28	—	—	—	—	—	1	—	
Altri paesi	—	—	—	—	16	—	7	—	—	—	5	—	
Totale	39	—	147	—	2 611	13	45	1	50	2	221	11	

Paesi di provenienza	Addetti al culto		Professioni liberali		Artisti da teatro, musicanti		Appartenenti a condizioni non professionali.		Altre professioni		Totale			
	M.	F.	M.	F.	M.	F.	M.	F.	M.	F.	M.	F.	In complesso	
	Canada	1	—	—	—	1	1	2	—	—	7	14	8	22
Stati Uniti	58	14	186	10	68	15	466	218	77	986	2 121	1 252	3 373	
Centro America	2	—	5	—	—	—	1	—	—	12	21	12	33	
Brasile	55	8	106	5	134	102	101	94	9	388	808	603	1 501	
Plata {	Argentina	43	41	245	12	91	42	259	238	26	915	1 656	1 259	2 915
	Uruguay	2	3	16	1	25	12	25	18	—	66	162	101	263
Altri paesi del Sud America .	9	10	20	—	1	—	21	5	2	115	239	130	369	
Australia	—	—	6	—	—	—	6	2	—	15	43	17	60	
Altri paesi	—	—	1	—	2	1	1	—	—	7	32	8	40	
Totale	170	76	585	28	322	173	882	575	114	2 511	5 186	3 390	8 576	

CONFRONTO FRA IL NUMERO DEGLI EMIGRANTI ITALIANI PARTITI DAI PORTI DEL REGNO E DA PORTI ESTERI PER PAESI TRANSOCEANICI NEGLI ANNI 1902-1925 E IL NUMERO DEGLI EMIGRATI ITALIANI RIMPATRIATI DAGLI STESSI PAESI, CHE SBARCARONO NEI PORTI DEL REGNO E IN PORTI ESTERI.

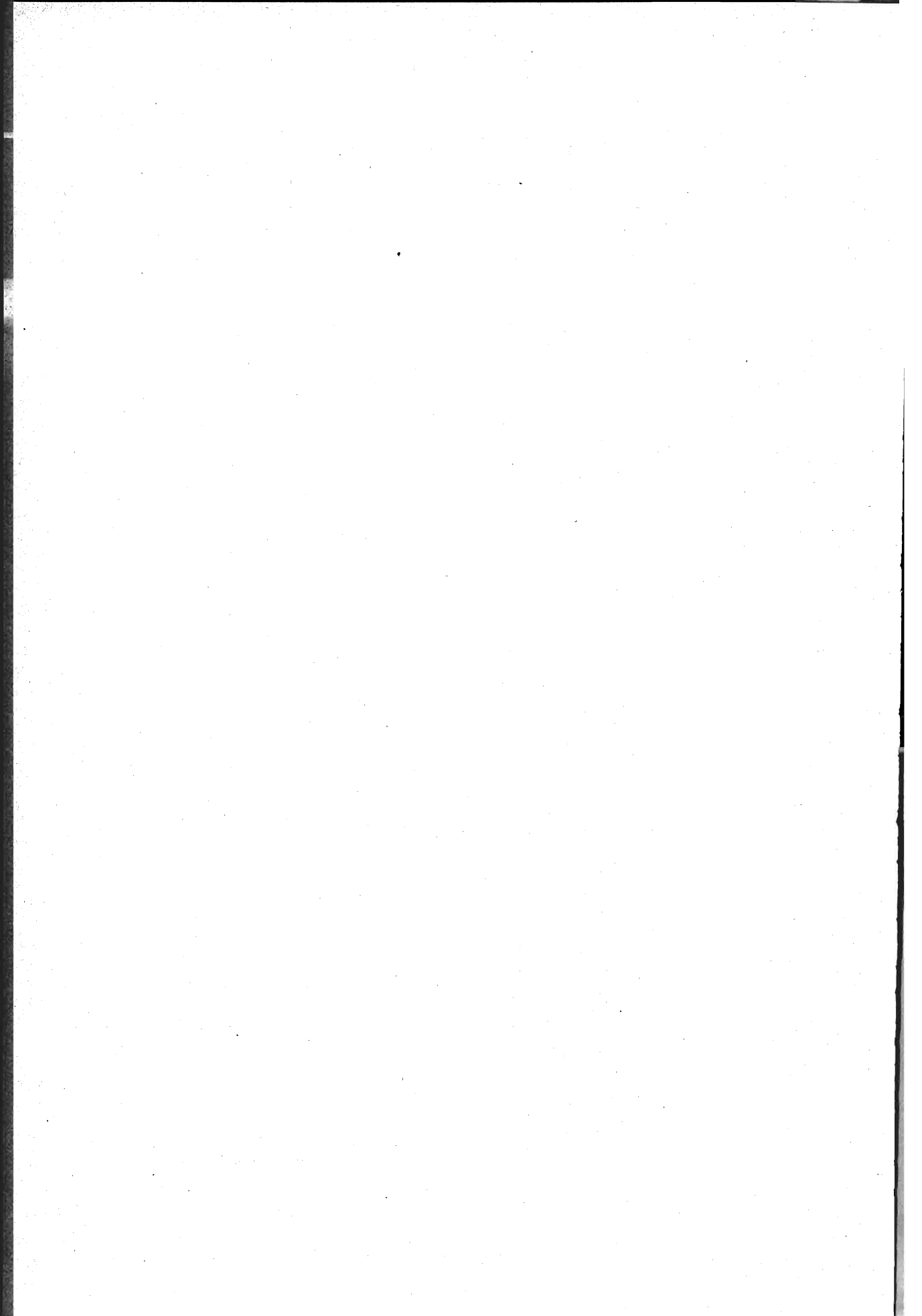

TAV. I. — Emigranti italiani partiti dai porti del Regno e da porti esteri per paesi transoceanici negli anni 1902-1925 ed emigrati italiani rimpatriati dagli stessi paesi, che sbarcarono nei porti del Regno e in porti esteri, classificati secondo i paesi di destinazione o di provenienza.

Cifre effettive e cifre proporzionali dei rimpatriati a 100 partiti.

Anni	Stati Uniti			Centro America			Brasile		
	Partiti	Rimpatriati	Percentuale dei rimpatriati sui partiti	Partiti	Rimpatriati	Percentuale dei rimpatriati sui partiti	Partiti	Rimpatriati	Percentuale dei rimpatriati sui partiti
1902	191 710	48 880	25.49	475	612	128.84	23 479	27 510	117.17
1903	214 157	80 575	37.62	956	559	58.47	10 515	26 848	255.33
1904	142 327	151 097	106.16	926	613	66.19	9 809	18 866	192.33
1905	252 521	77 636	30.74	994	756	76.06	14 297	18 985	132.79
1906	292 059	109 258	37.41	924	859	92.97	12 413	17 236	138.85
1907	283 671	176 727	62.30	1 052	928	88.21	11 836	20 721	175.07
1908	70 668	240 877	340.86	636	1 060	166.67	9 596	14 675	152.93
1909	246 121	73 806	29.99	452	732	161.95	9 295	14 071	151.38
1910	222 235	104 459	47.00	455	720	158.24	8 434	10 808	128.15
1911	155 835	154 027	98.84	599	688	114.86	18 011	10 568	58.68
1912	208 434	128 310	61.56	572	717	125.35	23 488	9 081	38.45
1913	305 240	120 885	39.60	558	833	149.28	21 303	12 742	59.81
1914	125 812	150 176	119.37	354	810	228.81	9 162	12 865	140.42
1915	28 907	101 916	352.57	129	621	481.40	2 575	11 489	446.18
1916	44 994	17 248	38.33	32	63	196.87	1 312	2 305	175.69
1917	8 197	8 771	107.00	2	71	3 550.00	151	897	594.04
1918	1 545	4 057	262.59	2	58	2 900.00	118	1 069	905.93
1919	41 606	76 910	184.85	135	63	46.67	4 135	2 130	51.51
1920	169 379	53 407	31.53	197	87	44.16	8 593	4 664	54.28
1921	142 514	73 116	51.30	230	57	24.78	10 391	3 928	37.80
1922	52 182	36 886	70.69	77	57	74.03	9 860	3 940	39.96
1923	65 299	24 359	37.30	334	54	16.17	15 436	3 338	21.62
1924	44 568	42 746	95.09	586	107	18.26	11 792	4 652	39.45
1925	41 548	39 367	94.75	582	195	33.50	8 294	4 618	55.68

Anni	Plata			Australia		Altri paesi		Totale		
	Partiti	Rimpatriati	Percentuale dei rimpatriati sui partiti	Partiti	Rimpatriati	Partiti	Rimpatriati	Partiti	Rimpatriati	Percentuale dei rimpatriati sui partiti
1902	30 375	21 276	70.04	62	168	273	—	246 374	98 446	39.96
1903	39 763	22 517	56.63	53	206	122	—	265 566	130 705	49.22
1904	57 674	24 304	42.14	54	396	936	—	211 726	195 276	92.23
1905	82 534	22 184	26.88	4	251	601	46	350 951	119 858	34.15
1906	109 107	30 393	27.86	—	241	216	—	414 719	157 937	38.09
1907	75 836	49 867	65.76	—	185	184	—	372 579	248 428	66.68
1908	86 356	44 196	51.18	—	13	255	13	167 511	300 834	179.59
1909	80 762	45 232	56.01	182	—	207	369	337 019	134 210	39.82
1910	95 249	42 888	45.03	126	—	748	27	327 247	158 902	48.56
1911	37 666	51 483	136.68	114	—	275	54	212 500	216 820	102.03
1912	59 309	43 593	73.50	318	—	690	1 339	292 811	182 990	62.49
1913	99 214	51 151	51.56	390	—	1 779	3 367	428 484	188 978	44.10
1914	25 371	48 413	190.82	844	518	949	6 396	162 492	219 178	134.89
1915	6 400	51 322	801.90	132	14	83	2 563	38 226	167 925	439.30
1916	3 490	18 324	525.04	—	—	713	1 099	50 541	39 039	77.24
1917	435	6 697	1 539.54	—	—	181	449	8 966	16 885	188.32
1918	268	3 227	1 204.10	—	—	45	614	1 978	9 025	456.27
1919	10 175	7 677	75.45	—	—	834	3 053	56 885	89 833	157.92
1920	28 575	18 783	65.73	—	—	4 483	1 557	211 227	78 498	37.16
1921	40 936	14 073	34.38	1 064	—	3 756	2 742	198 891	93 916	47.22
1922	59 758	13 553	22.68	3 432	—	3 220	709	128 529	55 145	42.90
1923	95 616	11 612	12.14	1 043	353	3 464	524	186 192	40 240	21.61
1924	71 718	16 644	23.21	4 502	328	4 351	913	137 517	65 390	47.56
1925	55 323	21 143	38.22	5 271	713	3 283	875	114 301	66 911	58.54

TAV. II. — Emigranti italiani partiti dai porti del Regno e da porti esteri per paesi transoceanici negli anni 1902-1925 ed emigrati italiani rimpatriati dagli stessi paesi, che sbarcarono nei porti del Regno e in porti esteri, classificati per trimestri.

Cifre effettive e cifre proporzionali dei rimpatriati a 100 partiti.

Anni	1° trimestre			2° trimestre			3° trimestre			4° trimestre			Totale		
	Partiti	Rimpatriati	Percentuale dei rimpatriati sui partiti	Partiti	Rimpatriati	Percentuale dei rimpatriati sui partiti	Partiti	Rimpatriati	Percentuale dei rimpatriati sui partiti	Partiti	Rimpatriati	Percentuale dei rimpatriati sui partiti	Partiti	Rimpatriati	Percentuale dei rimpatriati sui partiti
1902	70 437	16 372	23.24	78 864	25 375	32.18	42 097	23 455	55.72	54 976	33 244	60.47	246 374	98 446	39.96
1903	76 482	15 951	20.86	82 964	22 805	27.49	45 813	31 271	68.26	60 307	60 678	100.62	265 566	130 705	49.22
1904	66 273	23 425	35.35	60 934	31 315	51.39	28 964	68 716	237.25	55 555	71 820	129.28	211 726	195 276	92.23
1905	82 608	16 202	19.61	116 036	25 239	21.75	63 474	30 127	47.46	88 833	48 290	54.36	350 951	119 858	34.15
1906	104 019	17 958	17.27	129 965	30 135	23.18	79 267	41 145	51.91	101 468	68 749	67.75	414 719	157 987	38.09
1907	98 226	30 747	31.30	129 147	39 454	30.55	71 616	56 390	78.74	73 500	121 837	165.56	372 579	248 428	66.68
1908	32 777	59 231	180.71	27 522	94 378	342.92	31 354	83 149	265.19	75 858	64 076	84.47	167 511	300 834	179.59
1909	107 939	21 285	19.72	99 530	35 678	35.85	51 095	33 783	66.12	78 455	43 464	55.40	337 019	134 210	39.82
1910	83 478	23 374	28.00	101 515	35 124	34.60	56 511	40 750	72.11	85 743	59 654	69.57	327 247	158 902	48.56
1911	85 819	30 879	35.98	59 822	48 118	80.44	25 512	50 992	199.87	41 347	86 831	210.01	212 500	216 820	102.03
1912	51 966	29 471	56.71	75 447	38 421	50.92	68 693	46 776	68.09	96 705	68 322	70.65	292 811	182 990	62.49
1913	93 677	32 411	34.60	121 927	39 125	32.09	111 969	48 407	43.23	100 911	69 035	68.41	428 484	188 978	44.10
1914	62 838	31 920	50.80	63 574	48 927	76.96	16 002	59 245	370.24	20 078	79 086	393.89	162 492	219 178	134.89
1915	14 058	22 427	159.53	12 937	21 942	169.61	4 676	79 954	1 709.88	6 555	43 602	665.17	38 226	167 925	439.30
1916	12 092	9 172	75.85	12 205	7 540	61.78	12 801	11 477	89.66	13 443	10 850	80.71	50 541	39 039	77.24
1917	4 394	3 956	90.03	1 832	3 460	188.86	1 395	4 840	346.95	1 345	4 629	344.16	8 966	16 885	188.32
1918	1 093	3 167	289.75	484	1 619	334.50	207	1 443	697.10	194	2 796	1 441.23	1 978	9 025	456.27
1919	1 152	8 626	748.78	3 826	21 410	559.59	10 256	31 393	306.09	41 651	28 404	68.19	56 885	89 893	157.92
1920	46 941	13 212	28.23	46 344	18 542	40.00	49 309	25 865	52.45	68 633	20 879	30.42	211 227	78 498	37.16
1921	70 302	11 652	16.57	59 566	20 865	35.03	29 147	33 842	116.10	39 876	27 557	69.11	198 891	93 916	47.22
1922	15 830	8 364	52.84	17 651	18 040	102.20	41 168	16 744	40.67	53 880	11 997	22.27	123 529	55 145	42.90
1923	34 769	5 968	17.16	32 034	10 965	34.23	53 802	10 409	19.35	65 587	12 898	19.66	186 192	40 240	21.61
1924	37 011	9 215	24.89	32 986	18 807	57.01	25 110	17 689	70.44	42 410	19 679	46.40	137 517	65 390	47.56
1925	26 992	9 359	34.67	22 861	18 782	82.16	27 403	19 776	72.17	37 045	18 994	51.27	114 301	66 911	58.54

TAV. III. — Emigranti italiani partiti dai porti del Regno e da porti esteri per paesi transoceanici negli anni 1902-1925 ed emigrati italiani rimpatriati dagli stessi paesi, che sbarcarono nei porti del Regno e in porti esteri.

Anno 1902.

Mesi	Emigranti italiani partiti					Emigrati italiani rimpatriati				
	Stati Uniti	Brasile	Plata	Altri paesi	Totale	Stati Uniti	Brasile	Plata	Altri paesi	Totale
Gennaio	7 417	5 627	3 081	62	16 187	1 868	1 167	1 448	30	4 513
Febbraio	15 143	4 153	2 424	285	22 005	1 749	1 347	1 061	75	4 832
Marzo	26 556	3 993	1 650	46	32 245	1 940	2 368	2 648	71	7 027
Totale 1° trimestre.	49 116	13 773	7 155	393	70 437	5 557	4 882	5 757	176	16 372
Aprile	27 843	1 470	1 630	75	31 018	1 653	2 320	1 741	87	5 801
Maggio	30 396	585	1 824	92	32 897	2 288	2 958	2 522	71	7 839
Giugno	13 285	688	930	46	14 949	5 907	3 605	2 086	137	11 735
Totale 2° trimestre.	71 524	2 743	4 384	213	78 864	9 848	8 883	6 349	295	25 375
Totale 1° semestre.	120 640	16 516	11 539	606	149 301	15 405	13 765	12 106	471	41 747
Luglio	8 740	927	1 107	15	10 789	3 890	2 289	1 997	125	8 301
Agosto	10 007	627	1 135	1	11 770	3 124	2 920	1 559	101	7 704
Settembre	16 025	1 046	2 455	12	19 538	4 360	1 374	1 716	—	7 450
Totale 3° trimestre.	34 772	2 600	4 697	28	42 097	11 374	6 583	5 272	226	23 455
Ottobre	16 114	2 098	6 161	33	24 406	5 078	3 070	1 705	86	9 889
Novembre	11 966	1 543	5 632	73	19 214	3 959	2 309	1 281	41	7 590
Dicembre	8 218	722	2 346	70	11 356	13 064	1 783	912	6	15 765
Totale 4° trimestre.	36 298	4 363	14 139	176	54 976	22 101	7 162	3 898	83	33 244
Totale 2° semestre.	71 070	6 963	18 836	204	97 073	33 475	13 745	9 170	309	56 699
Totale dell'anno . .	191 710	23 479	30 375	(1) 810	246 374	48 880	27 510	21 276	(2) 780	98 446

(1) Dei quali, 475 partiti per il Centro America, 57 per il Venezuela, 216 per i paesi del Pacifico e 62 per l'Australia. — (2) Dei quali, 612 rimpatriati dal Centro America e 168 dall'Australia.

Segue TAV. III. — *Emigranti italiani partiti dai porti del Regno e da porti esteri per paesi transoceanici negli anni 1902-1925 ed emigrati italiani rimpatriati dagli stessi paesi, che sbarcarono nei porti del Regno e in porti esteri.*

Anno 1903.

Mesi	Emigranti italiani partiti					Emigrati italiani rimpatriati				
	Stati Uniti	Brasile	Plata	Altri paesi	Totale	Stati Uniti	Brasile	Plata	Altri paesi	Totale
Gennaio	10 974	914	1 871	62	13 821	3 403	946	590	42	4 981
Febbraio	21 547	666	1 296	44	23 553	2 043	877	1 296	34	4 250
Marzo	35 996	1 149	1 880	83	39 108	1 878	2 163	2 595	84	6 720
Totale 1° trimestre.	68 517	2 729	5 047	189	76 482	7 324	3 986	4 481	160	15 951
Aprile	34 702	788	1 750	72	37 312	2 143	1 397	2 816	60	6 416
Maggio	26 367	1 112	1 575	86	29 140	2 813	2 248	1 947	122	7 130
Giugno	14 354	699	1 376	83	16 512	4 616	1 478	3 098	67	9 259
Totale 2° trimestre.	75 423	2 599	4 701	241	82 964	9 572	5 123	7 861	249	22 805
Totale 1° semestre .	143 940	5 328	9 748	430	159 446	16 896	9 109	12 342	409	38 756
Luglio	9 507	653	1 217	67	11 444	4 589	2 411	3 456	92	10 548
Agosto	12 041	627	1 481	67	14 216	4 920	2 632	1 410	59	9 021
Settembre	14 955	859	4 245	94	20 153	6 463	3 188	1 995	56	11 702
Totale 3° trimestre.	36 503	2 139	6 943	228	45 813	15 972	8 231	6 861	207	31 271
Ottobre	15 934	1 195	8 614	164	25 907	8 317	4 937	1 557	68	14 879
Novembre	12 007	1 091	9 193	143	22 434	15 274	2 525	975	30	18 804
Dicembre	5 773	762	5 265	166	11 966	24 116	2 046	782	51	26 995
Totale 4° trimestre.	33 714	3 048	23 072	473	60 307	47 707	9 508	3 314	149	60 678
Totale 2° semestre .	70 217	5 187	30 015	701	106 120	63 679	17 739	10 175	356	91 949
Totale dell'anno . .	214 157	10 515	39 763	(1) 1 131	265 566	80 575	26 848	22 517	(2) 765	180 705

(1) Dei quali, 956 partiti per il Centro America, 122 per i paesi del Pacifico e 53 per l'Australia. — (2) Dei quali, 559 rimpatriati dal Centro America e 206 dall'Australia.

Segue Tav. III. — *Emigranti italiani partiti dai porti del Regno e da porti esteri per paesi transoceanici negli anni 1902-1925 ed emigrati italiani rimpatriati dagli stessi paesi, che sbarcarono nei porti del Regno e in porti esteri.*

Anno 1904.

Mesi	Emigranti italiani partiti					Emigrati italiani rimpatriati				
	Stati Uniti	Brasile	Plata	Altri paesi	Totale	Stati Uniti	Brasile	Plata	Altri paesi	Totale
Gennaio	5 674	527	2 476	106	8 783	6 581	718	1 084	59	8 442
Febbraio	14 887	510	2 475	59	17 881	3 086	671	1 278	42	5 077
Marzo	36 180	715	2 634	80	39 609	5 592	1 707	2 539	68	9 906
Totale 1° trimestre.	56 691	1 752	7 585	245	66 273	15 259	3 096	4 901	169	23 425
Aprile	29 705	942	2 239	103	32 989	3 656	1 099	2 257	121	7 133
Maggio	14 673	752	1 776	117	17 318	5 823	2 752	3 821	164	12 560
Giugno	8 885	574	1 568	100	10 627	7 502	1 691	2 288	141	11 622
Totale 2° trimestre.	52 763	2 268	5 583	320	60 934	16 981	5 542	8 366	426	31 315
Totale 1° semestre.	109 454	4 020	13 168	565	127 207	32 240	8 638	13 267	595	54 740
Luglio	3 824	684	1 696	86	6 290	18 251	1 523	3 181	117	23 072
Agosto	4 713	452	2 981	75	8 171	18 716	1 614	3 238	75	23 643
Settembre	7 099	902	5 722	780	14 503	18 816	1 566	1 520	99	22 001
Totale 3° trimestre.	15 636	2 038	10 349	941	28 964	55 783	4 703	7 939	291	68 716
Ottobre	5 631	1 391	15 342	98	22 462	15 883	2 270	1 385	54	19 592
Novembre	6 850	1 579	12 259	198	20 886	19 871	1 922	711	25	22 529
Dicembre	4 756	781	6 556	114	12 207	27 320	1 333	1 002	44	29 699
Totale 4° trimestre.	17 237	3 751	34 157	410	55 555	63 074	5 525	3 098	123	71 820
Totale 2° semestre.	32 873	5 789	44 506	1 351	84 519	118 857	10 228	11 037	414	140 536
Totale dell'anno . .	142 327	9 809	57 674	(1) 1 916	211 726	151 097	18 866	24 304	(2) 1 009	195 276

(1) Dei quali, 926 partiti per il Centro America, 209 per i paesi del Pacifico, 54 per l'Australia e 727 per il Damaraland (Africa). — (2) Dei quali, 613 rimpatriati dal Centro America e 396 dall'Australia.

Segue Tav. III. — *Emigranti italiani partiti dai porti del Regno e da porti esteri per paesi transoceanici negli anni 1902-1925 ed emigrati italiani rimpatriati dagli stessi paesi, che sbarcarono nei porti del Regno e in porti esteri.*

Anno 1905.

Mesi	Emigranti italiani partiti					Emigrati italiani rimpatriati				
	Stati Uniti	Brasile	Plata	Altri paesi	Totale	Stati Uniti	Brasile	Plata	Altri paesi	Totale
Gennaio	7 945	692	4 307	86	13 030	4 552	539	505	28	5 624
Febbraio	23 935	653	3 282	459	28 329	2 953	889	928	37	4 807
Marzo	37 272	809	3 125	43	41 249	2 357	1 215	2 142	57	5 771
Totale 1° trimestre.	69 152	2 154	10 714	588	82 608	9 862	2 643	3 575	122	16 202
Aprile	42 041	1 337	3 042	59	46 479	3 214	1 500	2 558	75	7 347
Maggio	34 687	1 778	3 504	112	40 081	3 119	1 649	3 570	132	8 470
Giugno	26 414	763	2 202	97	29 476	5 289	1 586	2 287	260	9 422
Totale 2° trimestre.	103 142	3 878	8 748	268	116 036	11 622	4 735	8 415	467	25 239
Totale 1° semestre.	172 294	6 032	19 462	856	198 644	21 484	7 378	11 990	589	41 441
Luglio	13 372	1 189	2 850	88	17 499	5 707	1 549	2 733	92	10 081
Agosto	13 704	951	3 576	79	18 310	7 020	1 986	2 599	121	11 726
Settembre	16 952	1 377	9 241	95	27 665	4 372	1 946	1 897	105	8 320
Totale 3° trimestre.	44 028	3 517	15 667	262	63 474	17 099	5 481	7 229	318	30 127
Ottobre	15 319	975	22 059	163	38 516	7 374	2 682	1 051	69	11 176
Novembre	12 515	998	14 002	173	27 688	9 910	1 631	846	19	12 406
Dicembre	8 365	2 775	11 344	145	22 629	21 769	1 813	1 068	58	24 708
Totale 4° trimestre.	36 199	4 748	47 405	481	88 833	39 053	6 126	2 965	146	48 290
Totale 2° semestre.	80 227	8 265	63 072	743	152 307	56 152	11 607	10 194	464	78 417
Totale dell'anno . .	252 521	14 297	82 534	(1) 1 599	350 951	77 636	18 985	22 184	(2) 1 053	119 858

(1) Dei quali, 994 partiti per il Centro America, 601 per i paesi del Pacifico e 4 per l'Australia. — (2) Dei quali, 756 rimpatriati dal Centro America, 251 dall'Australia e 46 da paesi dell'Asia.

Segue Tav. III. — Emigranti italiani partiti dai porti del Regno e da porti esteri per paesi transoceanici negli anni 1902-1925 ed emigrati italiani rimpatriati dagli stessi paesi, che sbarcarono nei porti del Regno e in porti esteri.

Anno 1906.

Mesi	Emigranti italiani partiti					Emigrati italiani rimpatriati				
	Stati Uniti	Brasile	Plata	Altri paesi	Totale	Stati Uniti	Brasile	Plata	Altri paesi	Totale
Gennaio	9 486	1 998	8 474	77	20 085	4 707	415	697	13	5 832
Febbraio	28 562	1 145	5 725	86	35 518	3 094	894	1 108	144	5 240
Marzo	42 050	1 038	5 262	116	48 466	2 887	1 310	2 603	86	6 886
Totale 1° trimestre.	80 098	4 181	19 461	279	104 019	10 688	2 619	4 408	243	17 958
Aprile	42 212	1 038	5 168	87	48 505	3 878	834	2 543	80	7 335
Maggio	40 976	1 507	5 606	84	48 173	5 115	1 866	5 962	169	13 112
Giugno	29 650	790	2 768	79	33 287	5 038	660	3 810	180	9 688
Totale 2° trimestre.	112 838	3 335	13 542	250	129 965	14 031	3 360	12 315	429	30 135
Totale 1° semestre.	192 936	7 516	33 003	529	233 984	24 719	5 979	16 723	672	48 093
Luglio	16 573	577	3 232	55	20 437	7 586	1 931	5 612	114	15 243
Agosto	17 138	874	7 178	74	25 264	10 248	849	3 152	74	14 323
Settembre	20 109	979	12 390	88	33 566	8 975	1 057	1 472	75	11 579
Totale 3° trimestre.	53 820	2 430	22 800	217	79 267	26 809	3 837	10 236	263	41 145
Ottobre	21 118	975	24 651	122	46 866	11 731	1 488	995	68	14 282
Novembre	15 794	1 088	21 826	172	38 880	17 189	3 086	1 183	51	21 509
Dicembre	8 391	404	6 827	100	15 722	28 810	2 846	1 256	46	32 958
Totale 4° trimestre.	45 303	2 467	53 304	394	101 468	57 730	7 420	3 434	165	68 749
Totale 2° semestre.	99 123	4 897	76 104	611	180 735	84 539	11 257	13 670	428	109 894
Totale dell'anno . .	292 059	12 413	109 107	(1) 1 140	414 719	109 258	17 236	30 393	(2) 1 100	157 987

(1) Dei quali, 924 partiti per il Centro America e 216 per i paesi del Pacifico. — (2) Dei quali, 859 rimpatriati dal Centro America e 241 dall'Australia.

Segue Tav. III. — Emigranti italiani partiti dai porti del Regno e da porti esteri per paesi transoceanici negli anni 1902-1925 ed emigrati italiani rimpatriati dagli stessi paesi, che sbarcarono nei porti del Regno e in porti esteri.

Anno 1907.

Mesi	Emigranti italiani partiti					Emigrati italiani rimpatriati				
	Stati Uniti	Brasile	Plata	Altri paesi	Totale	Stati Uniti	Brasile	Plata	Altri paesi	Totale
Gennaio	9 484	—	3 707	48	13 239	7 001	1 586	1 128	12	9 727
Febbraio	22 680	1 837	9 398	86	34 001	3 776	1 475	1 850	59	7 160
Marzo	44 217	977	5 673	119	50 986	4 545	2 587	6 623	105	13 860
Totale 1° trimestre	76 381	2 814	18 778	253	98 226	15 322	5 648	9 601	176	30 747
Aprile	45 618	998	4 253	72	50 941	4 024	1 692	5 542	39	11 297
Maggio	38 016	1 309	3 826	103	43 254	5 054	2 155	5 648	238	13 095
Giugno	31 654	840	2 413	45	34 952	7 913	1 757	5 234	158	15 062
Totale 2° trimestre	115 288	3 147	10 492	220	129 147	16 991	5 604	16 424	435	39 454
Totale 1° semestre	191 669	5 961	29 270	473	227 373	32 313	11 252	26 025	611	70 201
Luglio	18 265	453	2 023	82	20 823	10 372	1 846	5 094	104	17 416
Agosto	15 302	981	3 814	100	20 197	14 805	1 383	3 585	75	19 848
Settembre	21 932	812	7 746	106	30 596	14 589	1 649	2 739	149	19 126
Totale 3° trimestre	55 499	2 246	13 583	288	71 616	39 766	4 878	11 418	328	56 390
Ottobre	18 266	1 654	16 529	158	36 607	20 118	2 248	4 744	89	27 199
Novembre	13 668	1 120	11 832	173	26 793	30 363	991	4 336	57	35 747
Dicembre	4 569	855	4 622	144	10 190	54 167	1 352	3 344	28	58 891
Totale 4° trimestre	36 503	3 629	32 983	475	73 590	104 648	4 591	12 424	174	121 837
Totale 2° semestre	92 002	5 875	46 566	763	145 206	144 414	9 469	23 842	502	178 227
Totale dell'anno	283 671	11 886	75 836	(1) 1 236	372 579	176 727	20 721	49 867	(2) 1 113	248 428

(1) Dei quali, 1052 partiti per il Centro America e 184 per i paesi del Pacifico. — (2) Dei quali, 928 rimpatriati dal Centro America e 185 dall'Australia.

Segue Tav. III. — *Emigranti italiani partiti dai porti del Regno e da porti esteri per paesi transoceanici negli anni 1902-1925 ed emigrati italiani rimpatriati dagli stessi paesi, che sbarcarono nei porti del Regno e in porti esteri.*

Anno 1908.

Mesi	Emigranti italiani partiti					Emigrati italiani rimpatriati				
	Stati Uniti	Brasile	Plata	Altri paesi	Totale	Stati Uniti	Brasile	Plata	Altri paesi	Totale
Gennaio	3 345	707	4 658	56	8 766	21 982	473	2 834	53	25 292
Febbraio	4 978	636	4 192	98	9 904	16 340	654	1 669	32	18 695
Marzo	8 908	916	4 248	40	14 107	10 215	976	3 994	59	15 244
Totale 1° trimestre.	17 226	2 259	13 098	194	32 777	48 487	2 108	8 497	144	59 231
Aprile	9 546	856	2 643	85	13 130	18 840	1 442	5 672	148	26 102
Maggio	4 153	725	3 252	67	8 197	32 674	1 209	5 609	98	39 590
Giugno	3 342	567	2 195	91	6 195	20 771	1 829	5 933	153	28 686
Totale 2° trimestre.	17 041	2 148	8 090	243	27 522	72 285	4 480	17 214	399	94 378
Totale 1° semestre .	34 267	4 407	21 188	437	60 299	120 772	6583	25 711	543	153 609
Luglio	2 687	723	2 318	55	5 783	23 958	1 645	6 614	108	32 325
Agosto	3 885	637	5 137	47	9 706	22 024	908	3 601	88	26 621
Settembre	5 612	864	9 196	193	15 865	20 710	1 127	2 270	96	24 203
Totale 3° trimestre.	12 184	2 224	16 651	295	31 354	66 692	3 680	12 485	292	83 149
Ottobre	7 347	866	22 504	54	30 771	18 608	1 554	2 028	79	22 269
Novembre	8 751	1 132	18 862	72	28 817	15 461	1 817	2 280	123	19 681
Dicembre	8 119	967	7 151	33	16 270	19 344	1 041	1 692	49	22 126
Totale 4° trimestre.	24 217	2 965	48 517	159	75 858	53 413	4 412	6 000	251	64 076
Totale 2° semestre .	36 401	5 189	65 168	454	107 212	120 105	8 092	18 485	543	147 225
Totale dell'anno . .	70 668	9 596	86 356	(1) 891	167 511	240 877	14 675	44 196	(2) 1 086	300 834

(1) Dei quali, 636 partiti per il Centro America e 255 per i paesi del Pacifico. — (2) Dei quali, 1060 rimpatriati dal Centro America, 13 dall'Africa del Sud e 13 dall'Australia.

Segue Tav. III. — *Emigranti italiani partiti dai porti del Regno e da porti esteri per paesi transoceanici negli anni 1902-1925 ed emigrati italiani rimpatriati, che sbarcarono nei porti del Regno e in porti esteri.*

Anno 1909.

Mesi	Emigranti italiani partiti					Emigrati italiani rimpatriati				
	Stati Uniti	Brasile	Plata	Altri paesi	Totale	Stati Uniti	Brasile	Plata	Altri paesi	Totale
Gennaio	17 597	481	4 217	19	22 314	3 742	651	1 820	26	6 239
Febbraio	26 471	521	3 714	34	30 740	3 035	684	2 952	27	6 098
Marzo	50 904	696	3 117	168	54 885	3 021	785	4 485	57	8 348
Totale 1° trimestre	94 972	1 698	11 048	221	107 939	9 798	2 120	9 257	110	21 285
Aprile	41 555	744	4 392	72	46 763	3 430	1 467	6 140	90	11 127
Maggio	30 275	939	3 253	71	34 538	3 350	1 568	6 530	111	11 559
Giugno	14 635	790	2 764	40	18 229	5 049	999	6 805	139	12 992
Totale 2° trimestre	86 465	2 473	10 409	183	99 530	11 829	4 034	19 475	340	35 678
Totale 1° semestre	181 437	4 171	21 457	404	207 469	21 627	6 154	28 732	450	56 963
Luglio	10 295	454	1 682	61	12 492	5 724	1 140	5 145	100	12 109
Agosto	8 549	683	4 759	52	14 043	6 065	942	3 890	68	10 965
Settembre	15 240	891	8 369	60	24 560	6 934	1 250	2 473	52	10 709
Totale 3° trimestre	34 084	2 028	14 810	173	51 095	18 723	3 332	11 508	220	33 783
Ottobre	13 130	957	19 418	98	33 603	6 836	1 782	1 843	48	10 509
Novembre	10 220	1 481	16 922	104	28 727	9 393	1 554	1 432	31	12 410
Dicembre	7 250	658	8 155	62	16 125	17 227	1 249	1 717	352	20 545
Totale 4° trimestre	30 600	3 096	44 495	264	78 455	33 456	4 585	4 992	431	43 464
Totale 2° semestre	64 684	5 124	59 305	437	129 550	52 179	7 917	16 500	651	77 247
Totale dell'anno	246 121	9 295	80 762	(1) 841	337 019	73 806	14 071	45 232	(2) 1 101	134 210

(1) Dei quali, 452 partiti per il Centro America, 207 per i paesi del Pacifico e 182 per l'Australia. — (2) Dei quali 326 rimpatriati dal Canada, 732 dal Centro America e 43 dai paesi del Pacifico.

Segue Tav. III. — *Emigranti italiani partiti dai porti del Regno e da porti esteri per paesi transoceanici negli anni 1902-1925 ed emigrati italiani rimpatriati dagli stessi paesi, che sbarcarono nei porti del Regno e in porti esteri.*

Anno 1910.

Mesi	Emigranti italiani partiti					Emigrati italiani rimpatriati				
	Stati Uniti	Brasile	Plata	Altri paesi	Totale	Stati Uniti	Brasile	Plata	Altri paesi	Totale
Gennaio	9 106	495	5 384	147	15 132	4 478	533	1 256	18	6 285
Febbraio	16 861	477	4 679	36	22 053	3 043	411	2 216	29	5 699
Marzo	41 713	590	3 932	58	46 293	4 275	1 019	6 041	55	11 390
Totale 1° trimestre.	67 680	1 562	13 995	241	83 478	11 796	1 963	9 513	102	23 374
Aprile	44 411	784	4 627	443	50 265	4 601	1 081	4 085	66	9 833
Maggio	27 114	632	3 692	326	31 764	5 860	1 313	4 866	128	12 167
Giugno	16 057	766	2 632	31	19 486	6 023	1 177	5 783	141	13 124
Totale 2° trimestre.	87 582	2 182	10 951	800	101 515	16 484	3 571	14 734	335	35 124
Totale 1° semestre.	155 262	3 744	24 946	1 041	184 993	28 280	5 534	24 247	437	58 498
Luglio	10 294	632	3 047	46	14 019	7 279	979	6 373	109	14 740
Agosto	13 437	573	4 844	28	18 882	9 100	756	4 579	61	14 496
Settembre	13 229	770	9 565	46	23 610	8 394	768	2 315	37	11 514
Totale 3° trimestre.	36 960	1 975	17 456	120	56 511	24 773	2 503	13 267	207	40 750
Ottobre	7 515	680	20 823	26	29 044	10 192	1 130	1 803	52	13 177
Novembre	15 167	1 138	18 870	69	35 244	17 195	980	1 711	18	19 904
Dicembre	7 331	897	13 154	73	21 455	24 019	661	1 860	33	26 573
Totale 4° trimestre.	30 013	2 715	52 847	168	85 743	51 406	2 771	5 374	103	59 654
Totale 2° semestre.	66 973	4 690	70 303	288	142 254	76 179	5 274	18 641	310	100 404
Totale dell'anno . .	222 235	8 434	95 249	(1) 1 329	327 247	104 459	10 808	42 888	(2) 747	158 902

(1) Dei quali, 627 partiti per il Canada, 455 per il Centro America, 121 per i paesi del Pacifico e 126 per l'Australia. — (2) Dei quali, 1 rimpatriato dal Canada, 720 dal Centro America e 26 dai paesi del Pacifico.

Segue Tav. III. — *Emigranti italiani partiti dai porti del Regno e da porti esteri per paesi transoceanici negli anni 1902-1925 ed emigrati italiani rimpatriati dagli stessi paesi, che sbarcarono nei porti del Regno e in porti esteri.*

Anno 1911.

Mesi	Emigranti italiani partiti					Emigrati italiani rimpatriati				
	Stati Uniti	Brasile	Plata	Altri paesi	Totale	Stati Uniti	Brasile	Plata	Altri paesi	Totale
Gennaio.	8 956	1 254	12 841	107	23 158	6 348	293	1 720	46	8 407
Febbraio.	11 357	798	5 731	55	17 941	4 725	605	4 154	44	9 528
Marzo	39 350	1 072	4 238	60	44 720	4 935	776	7 200	33	12 944
Totale 1° trimestre .	59 663	3 124	22 810	222	85 819	16 008	1 674	13 074	123	30 879
Aprile	25 781	1 023	2 938	61	29 803	5 771	1 111	6 307	119	13 308
Maggio	13 760	1 171	3 324	53	18 308	7 441	1 524	7 939	135	17 039
Giugno	9 129	795	1 688	99	11 711	9 089	1 490	7 099	93	17 771
Totale 2° trimestre .	48 670	2 989	7 950	213	59 822	22 301	4 125	21 345	347	48 118
Totale 1° semestre .	108 333	6 113	30 760	435	145 641	38 309	5 799	34 419	470	78 997
Luglio.	5 397	907	3 363	42	9 709	11 520	948	5 613	79	18 160
Agosto	5 136	684	100	7	5 927	10 117	875	4 536	70	15 598
Settembre	7 890	1 606	346	34	9 876	14 498	791	1 867	78	17 234
Totale 3° trimestre .	18 423	3 197	3 809	83	25 512	36 135	2 614	12 016	227	50 992
Ottobre	10 992	2 800	417	52	14 261	14 476	969	1 888	21	17 354
Novembre	10 205	4 079	1 498	244	16 026	25 655	617	1 330	—	27 602
Dicembre	7 882	1 822	1 182	174	11 060	39 452	569	1 830	24	41 875
Totale 4° trimestre .	29 079	8 701	3 097	470	41 347	79 583	2 155	5 048	45	86 831
Totale 2° semestre .	47 502	11 898	6 906	553	66 859	115 718	4 769	17 064	272	137 823
Totale dell'anno . .	155 835	18 011	37 666	(1) 988	212 500	154 027	10 568	51 483	(2) 742	216 820

(1) Dei quali, 13 partiti per il Canada, 599 per il Centro America, 262 per i paesi del Pacifico e 114 per l'Australia. — (2) Dei quali, 688 rimpatriati dal Centro America e 54 dai paesi del Pacifico.

Segue Tav. III. — Emigranti italiani partiti dai porti del Regno e da porti esteri per paesi transoceanici negli anni 1902-1925 ed emigrati italiani rimpatriati dagli stessi paesi, che sbarcarono nei porti del Regno e in porti esteri.

Anno 1912.

Mesi	Emigranti italiani partiti					Emigrati italiani rimpatriati				
	Stati Uniti	Brasile	Plata	Altri paesi	Totale	Stati Uniti	Brasile	Plata	Altri paesi	Totale
Gennaio	6 350	1 666	887	67	8 970	9 190	363	1 446	146	11 145
Febbraio.	13 575	1 567	863	78	16 083	5 981	605	2 789	148	9 523
Marzo	23 632	1 985	1 025	271	26 913	4 841	656	3 166	140	8 803
Totale 1° trimestre.	43 557	5 218	2 775	416	51 966	20 012	1 624	7 401	434	29 471
Aprile.	27 209	1 990	1 195	173	30 567	6 484	840	5 278	195	12 797
Maggio.	21 325	2 738	1 467	102	25 632	7 008	1 104	4 865	247	13 224
Giugno.	16 608	1 644	923	73	19 248	6 280	976	4 952	192	12 400
Totale 2° trimestre.	65 142	6 372	3 585	348	75 447	19 772	2 920	15 095	634	38 421
Totale 1° semestre.	108 699	11 590	6 360	764	127 413	39 784	4 544	22 496	1 068	67 892
Luglio.	15 937	1 692	1 009	166	18 804	6 803	1 115	6 881	190	14 989
Agosto.	17 925	2 735	1 466	81	22 207	8 957	805	5 422	219	15 403
Settembre	19 245	1 443	6 914	80	27 682	12 343	755	3 110	176	16 384
Totale 3° trimestre.	53 107	5 870	9 389	327	68 603	28 103	2 675	15 413	585	46 776
Ottobre	25 355	1 741	14 270	104	41 470	10 756	644	1 945	144	13 489
Novembre	13 927	1 871	18 073	140	34 011	16 040	575	1 645	131	18 391
Dicembre	7 346	2 416	11 217	245	21 224	33 627	593	2 094	128	36 442
Totale 4° trimestre.	46 628	6 028	43 560	489	96 705	60 423	1 812	5 684	403	68 322
Totale 2° semestre.	99 735	11 898	52 949	816	165 398	88 526	4 487	21 097	988	115 098
Totale dell'anno . .	208 434	23 488	59 309	(1) 1 580	292 811	128 310	9 031	43 593	(2) 2 056	182 990

(1) Dei quali, 303 partiti per il Canada, 572 per il Centro America, 7 per le Azzorre, 1 per Dakar (Africa), 379 per i paesi del Pacifico e 318 per l'Australia. — (2) Dei quali, 1339 rimpatriati dal Canada e 717 dal Centro America.

Segue Tav. III. — Emigranti italiani partiti dai porti del Regno e da porti esteri per paesi transoceanici negli anni 1902-1925 ed emigrati italiani rimpatriati dagli stessi paesi, che sbarcarono nei porti del Regno e in porti esteri.

Anno 1913.

Mesi	Emigranti italiani partiti					Emigrati italiani rimpatriati				
	Stati Uniti	Brasile	Plata	Altri paesi	Totale	Stati Uniti	Brasile	Plata	Altri paesi	Totale
Gennaio	6 811	1 451	12 398	192	20 852	8 612	472	1 935	158	11 177
Febbraio	17 482	1 462	8 106	279	27 329	6 501	562	3 117	140	10 320
Marzo	35 484	1 921	7 900	191	45 496	5 160	968	4 599	187	10 914
Totale 1° trimestre.	59 777	4 834	28 404	662	93 677	20 273	2 002	9 651	485	32 411
Aprile	36 530	1 668	5 298	219	43 715	4 476	1 227	6 417	179	12 299
Maggio	41 406	1 754	4 138	505	47 803	5 791	1 338	5 399	226	12 754
Giugno	25 110	1 404	3 702	193	30 409	6 600	1 537	5 634	301	14 072
Totale 2° trimestre.	103 046	4 826	13 138	917	121 927	16 867	4 102	17 450	706	39 125
Totale 1° semestre.	162 823	9 660	41 542	1 579	215 604	37 140	6 104	27 101	1 191	71 536
Luglio	31 579	1 103	3 137	355	36 174	7 104	1 249	7 892	379	16 624
Agosto	27 959	1 749	6 108	196	36 012	10 459	1 194	5 776	366	17 795
Settembre	27 971	1 760	9 907	145	39 783	10 096	832	2 705	355	13 988
Totale 3° trimestre.	87 509	4 612	19 152	696	111 969	27 659	3 275	16 373	1 100	48 407
Ottobre	27 372	2 388	15 549	194	45 503	11 566	1 601	2 958	372	16 497
Novembre	19 736	2 725	15 740	130	38 331	17 360	910	2 055	459	20 784
Dicembre	7 800	1 918	7 231	128	17 077	27 160	852	2 664	1 078	31 754
Totale 4° trimestre.	54 908	7 031	38 520	452	100 911	56 086	3 363	7 677	1 909	69 035
Totale 2° semestre.	142 417	11 643	57 672	1 148	212 880	83 745	6 638	24 050	3 009	117 442
Totale dell'anno . .	305 240	21 303	99 214	(1) 2 727	428 484	120 885	12 742	51 151	(2) 4 200	188 978

(1) Dei quali, 1584 partiti per il Canada, 558 per il Centro America, 4 per le Isole Canarie, 1 per Dakar (Africa), 190 per i paesi del Pacifico e 390 per l'Australia. — (2) Dei quali, 3351 rimpatriati dal Canada, 833 dal Centro America, 4 dalle Isole Canarie e 12 da Dakar (Africa).

Segue Tav. III. — Emigranti italiani partiti dai porti del Regno e da porti esteri per paesi transoceanici negli anni 1902-1925 ed emigrati italiani rimpatriati dagli stessi paesi, che sbarcarono nei porti del Regno e in porti esteri.

Anno 1914.

Mesi	Emigranti italiani partiti					Emigrati italiani rimpatriati				
	Stati Uniti	Brasile	Plata	Altri paesi	Totale	Stati Uniti	Brasile	Plata	Altri paesi	Totale
Gennaio	7 811	939	3 901	340	12 991	6 111	576	2 480	715	9 882
Febbraio	11 171	976	3 318	265	15 730	6 141	682	3 759	680	11 262
Marzo	29 767	804	3 028	518	34 117	3 967	1 239	4 997	573	10 776
Totale 1° trimestre.	48 749	2 719	10 247	1 123	62 838	16 219	2 497	11 236	1 968	31 920
Aprile	30 927	888	1 962	353	34 130	6 269	1 918	5 156	623	13 966
Maggio	17 535	886	1 673	215	20 309	6 795	1 402	5 208	680	14 085
Giugno	7 078	591	1 392	74	9 135	11 420	2 023	6 637	796	20 876
Totale 2° trimestre.	55 540	2 365	5 027	642	63 574	24 484	5 343	17 001	2 099	48 927
Totale 1° semestre.	104 289	5 084	15 274	1 765	126 412	40 703	7 840	28 237	4 067	80 847
Luglio	5 096	712	1 349	68	7 225	10 801	1 579	6 617	595	19 592
Agosto	2 698	256	457	25	3 436	12 469	755	5 366	702	19 292
Settembre	3 024	767	1 509	41	5 341	16 320	945	2 546	550	20 361
Totale 3° trimestre.	10 818	1 735	3 315	134	16 002	39 590	3 279	14 529	1 847	59 245
Ottobre	3 969	899	2 613	20	7 501	15 499	246	1 242	657	17 644
Novembre	4 317	931	2 463	52	7 763	25 306	659	2 419	571	28 955
Dicembre	2 419	513	1 706	176	4 814	29 078	841	1 986	582	32 487
Totale 4° trimestre.	10 705	2 343	6 782	248	20 078	69 883	1 746	5 647	1 810	79 086
Totale 2° semestre.	21 523	4 078	10 097	382	36 080	109 473	5 025	20 176	3 657	138 331
Totale dell'anno . .	125 812	9 162	25 371	(1) 2 147	162 492	150 176	12 865	48 413	(2) 7 724	219 178

(1) Dei quali, 842 partiti per il Canada, 354 per il Centro America, 4 per Dakar (Africa), 103 per i paesi del Pacifico e 844 per l'Australia. — (2) Dei quali, 6124 rimpatriati dal Canada, 810 dal Centro America, 8 dalle Isole Canarie, 124 da paesi d'Africa, 140 da paesi d'Asia e 518 dall'Australia.

Segue TAV. III. — *Emigranti italiani partiti dai porti del Regno e da porti esteri (1) per paesi transoceanici negli anni 1902-1925 ed emigrati italiani rimpatriati dagli stessi paesi che sbarcarono nei porti del Regno e in porti esteri (2).*

Anno 1915.

Mesi	Emigranti italiani partiti					Emigrati italiani rimpatriati				
	Stati Uniti	Brasile	Plata	Altri paesi	Totale	Stati Uniti	Brasile	Plata	Altri paesi	Totale
Gennaio	2 475	453	1 345	107	4 380	5 672	424	1 605	223	7 924
Febbraio	3 266	296	906	30	4 498	3 980	564	2 536	209	7 289
Marzo	3 856	366	933	25	5 180	3 921	489	2 577	227	7 214
Totale 1° trimestre.	9 597	1 115	3 184	162	14 058	13 573	1 477	6 718	659	22 427
Aprile	5 951	369	822	85	7 227	2 974	527	3 371	288	7 160
Maggio	3 430	229	444	31	4 134	3 883	545	3 241	253	7 422
Giugno	1 355	55	159	7	1 576	1 979	960	4 165	256	7 360
Totale 2° trimestre.	10 736	653	1 425	123	12 937	8 836	2 032	10 777	797	21 942
Totale 1° semestre.	20 333	1 768	4 609	285	26 995	21 909	3 509	17 495	1 456	44 369
Luglio	1 194	81	127	4	1 406	13 551	1 701	7 714	289	23 255
Agosto	1 137	87	176	9	1 409	17 407	3 266	9 199	371	30 243
Settembre	1 270	170	394	27	1 861	19 937	954	5 257	308	26 456
Totale 3° trimestre.	3 601	338	697	40	4 676	50 895	5 921	22 170	968	79 954
Ottobre	2 356	396	861	7	3 620	13 132	1 147	5 864	303	20 446
Novembre	1 326	73	173	12	1 584	10 287	680	4 509	250	15 726
Dicembre	1 291	—	60	—	1 351	5 693	232	1 284	221	7 430
Totale 4° trimestre.	4 973	469	1 094	19	6 555	29 112	2 059	11 657	774	43 602
Totale 2° semestre.	8 574	807	1 791	59	11 231	80 007	7 980	33 827	1 742	123 556
Totale dell'anno . .	28 907	2 575	6 400	(3) 344	38 226	101 916	11 489	51 322	(4) 3 198.	167 925

(1) Si veda la nota (1) a pag. 437. — (2) Si veda la nota (1) a pag. 694. — (3) Dei quali, 81 partiti per il Canada, 129 per il Centro America, 2 per le Isole Canarie e 132 per l'Australia. — (4) Dei quali, 2349 rimpatriati dal Canada, 621 dal Centro America, 32 dalle Isole Canarie, 76 da paesi d'Africa, 106 da paesi d'Asia e 14 dall'Australia.

Segue Tav. III. — Emigranti italiani partiti dai porti del Regno e da porti esteri (1) per paesi transoceanici negli anni 1902-1925 ed emigrati italiani rimpatriati dagli stessi paesi, che sbarcarono nei porti del Regno e in porti esteri (2).

Anno 1916.

Mesi	Emigranti italiani partiti					Emigrati italiani rimpatriati				
	Stati Uniti	Brasile	Plata	Altri paesi	Totale	Stati Uniti	Brasile	Plata	Altri paesi	Totale
Gennaio	2 389	257	536	44	3 226	3 052	50	723	102	3 927
Febbraio	4 271	121	389	40	4 821	921	223	1 865	62	3 071
Marzo	3 344	172	508	21	4 045	423	236	1 486	29	2 174
Totale 1° trimestre .	10 004	550	1 433	105	12 092	4 396	509	4 074	193	9 172
Aprile	4 404	110	162	42	4 718	597	163	1 184	7	1 951
Maggio	3 272	97	246	46	3 661	1 267	179	1 691	365	3 502
Giugno	3 684	38	48	56	3 826	1 061	76	848	102	2 087
Totale 2° trimestre .	11 360	245	456	144	12 205	2 925	418	3 723	474	7 540
Totale 1° semestre .	21 364	795	1 889	249	24 297	7 321	927	7 797	667	16 712
Luglio	4 388	135	339	39	4 901	650	182	2 544	23	3 399
Agosto	1 687	—	—	4	1 691	1 359	234	1 441	75	3 109
Settembre	5 547	110	381	171	6 209	2 364	366	2 131	108	4 969
Totale 3° trimestre .	11 622	245	720	214	12 801	4 373	782	6 116	206	11 477
Ottobre	3 670	17	94	90	3 871	1 694	—	238	40	1 972
Novembre	5 841	144	464	133	6 587	1 832	289	2 264	69	4 454
Dicembre	2 497	111	323	54	2 985	2 023	307	1 909	180	4 424
Totale 4° trimestre .	12 008	272	881	282	13 443	5 554	596	4 411	289	10 850
Totale 2° semestre .	23 630	517	1 601	496	26 244	9 927	1 378	10 527	495	22 327
Totale dell'anno . .	44 994	1 312	3 490	(3) 745	50 541	17 248	2 305	18 324	(4) 1 162	39 039

(1) Si veda la nota (1) a pag. 437. — (2) Si veda la nota (1) a pag. 694. — (3) Dei quali, 703 partiti per il Canada, 32 per il Centro America e 10 per altri paesi del Sud America. — (4) Dei quali, 463 rimpatriati dal Canada, 63 dal Centro America, 612 da altri paesi del Sud America, 4 dalle Isole Azzorre e 20 da Dakar (Africa).

Segue TAV. III. — Emigranti italiani partiti dai porti del Regno e da porti esteri (1) per paesi transoceanici negli anni 1902-1925 ed emigrati italiani rimpatriati dagli stessi paesi, che sbarcarono nei porti del Regno e in porti esteri (2).

Anno 1917.

Mesi	Emigranti italiani partiti					Emigrati italiani rimpatriati				
	Stati Uniti	Brasile	Plata	Altri paesi	Totale	Stati Uniti	Brasile	Plata	Altri paesi	Totale
Gennaio	2020	—	—	51	2071	736	1	1	26	764
Febbraio	1471	—	—	11	1482	437	118	1227	44	1826
Marzo	667	33	118	23	841	196	133	979	58	1366
Totale 1° trimestre.	4 158	33	118	85	4 394	1 369	252	2 207	128	3 956
Aprile	524	—	—	25	549	404	77	646	15	1142
Maggio	508	28	65	15	616	574	—	556	15	1145
Giugno	610	23	31	3	667	626	103	366	78	1173
Totale 2° trimestre.	1 642	51	96	43	1832	1 604	180	1 568	108	3 460
Totale 1° semestre.	5 800	84	214	128	6 226	2 973	432	3 775	236	7 416
Luglio	238	25	41	4	308	1 021	135	813	19	1 988
Agosto	224	—	—	2	226	1 300	—	626	40	1 966
Settembre	793	17	30	21	861	575	69	232	10	886
Totale 3° trimestre.	1 255	42	71	27	1 395	2 896	204	1 671	69	4 840
Ottobre	309	14	51	4	378	—	150	858	11	1 019
Novembre	662	3	14	19	698	2 481	—	224	162	2 867
Dicembre	171	8	85	5	269	421	111	169	42	743
Totale 4° trimestre.	1 142	25	150	28	1 345	2 894	261	1 251	223	4 629
Totale 2° semestre.	2 397	67	221	55	2 740	5 790	465	2 922	292	9 469
Totale dell'anno . .	8 197	151	435	(3) 183	8 966	8 771	897	6 697	(4) 520	16 885

(1) Si veda la nota (1) a pag. 437. — (2) Si veda la nota (1) a pag. 694. — (3) Dei quali, 181 partiti per il Canada e 2 per il Centro America. — (4) Dei quali, 369 rimpatriati dal Canada, 71 dal Centro America, 67 da altri paesi del Sud America e 13 da Dakar (Africa).

Segue TAV. III. — *Emigranti italiani partiti dai porti del Regno e da porti esteri (1) per paesi transoceanici negli anni 1902-1925 ed emigrati italiani rimpatriati dagli stessi paesi, che sbarcarono nei porti del Regno e in porti esteri (2).*

Anno 1918.

Mesi	Emigranti italiani partiti					Emigrati italiani rimpatriati				
	Stati Uniti	Brasile	Plata	Altri paesi	Totale	Stati Uniti	Brasile	Plata	Altri paesi	Totale
Gennaio	68	14	37	—	119	629	261	402	37	1329
Febbraio	225	—	—	3	228	794	124	178	36	1132
Marzo	586	29	114	17	746	377	59	219	51	706
Totale 1° trimestre.	879	43	151	20	1093	1800	444	799	124	3167
Aprile	211	—	—	9	220	379	110	264	6	759
Maggio	104	—	—	11	115	—	132	257	4	393
Giugno	—	60	89	—	149	—	23	397	47	467
Totale 2° trimestre.	315	60	89	20	484	379	265	918	57	1619
Totale 1° semestre .	1194	103	240	40	1577	2179	709	1717	181	4786
Luglio	203	—	—	4	207	—	—	—	—	—
Agosto	—	—	—	—	—	—	90	464	2	556
Settembre	—	—	—	—	—	470	40	341	36	887
Totale 3° trimestre.	203	—	—	4	207	470	130	805	38	1443
Ottobre	148	—	—	3	151	—	31	188	1	220
Novembre	—	15	28	—	43	—	111	397	1	509
Dicembre	—	—	—	—	—	1408	88	120	451	2067
Totale 4° trimestre.	148	15	28	3	194	1408	230	705	453	2796
Totale 2° semestre .	351	15	28	7	401	1878	360	1510	491	4239
Totale dell'anno . .	1545	118	268	(3) 47	1978	4057	1069	3227	(4) 672	9025

(1) Si veda la nota (1) a pag. 437. — (2) Si veda la nota (1) a pag. 694. — (3) Dei quali, 43 partiti per il Canada, 2 per il Centro America e 2 per altri paesi del Sud America. — (4) Dei quali, 532 rimpatriati dal Canada, 58 dal Centro America, 79 da altri paesi del Sud America e 3 da Dakar (Africa).

Segue TAV. III. — *Emigranti italiani partiti dai porti del Regno e da porti esteri (1) per paesi transoceanici negli anni 1902-1925 ed emigrati italiani rimpatriati dagli stessi paesi, che sbarcarono nei porti del Regno e in porti esteri (2).*

Anno 1919.

Mesi	Emigranti italiani partiti					Emigrati italiani rimpatriati				
	Stati Uniti	Brasile	Plata	Altri paesi	Totale	Stati Uniti	Brasile	Plata	Altri paesi	Totale
Gennaio	—	—	—	—	—	—	—	344	8	352
Febbraio	160	231	619	9	1 019	2 273	—	—	120	2 393
Marzo	—	41	92	—	133	5 668	—	49	164	5 881
Totale 1° trimestre .	160	272	711	9	1 152	7 941	—	393	292	8 626
Aprile	457	232	531	—	1 220	4 135	—	585	229	4 949
Maggio	889	292	715	49	1 945	6 163	238	892	200	7 493
Giugno	—	209	452	—	661	7 885	143	612	328	8 968
Totale 2° trimestre .	1 346	733	1 698	49	3 826	18 183	381	2 089	757	21 410
Totale 1° semestre .	1 506	1 005	2 409	58	4 978	26 124	381	2 482	1 049	30 036
Luglio	1 673	137	276	104	2 190	13 621	219	1 275	513	15 628
Agosto	2 960	375	867	29	4 231	2 387	231	788	84	3 490
Settembre	2 334	504	973	24	3 835	11 680	—	—	595	12 275
Totale 3° trimestre .	6 967	1 016	2 116	157	10 256	27 688	450	2 063	1 192	31 393
Ottobre	8 937	837	1 785	220	11 779	7 020	678	1 183	186	9 067
Novembre	5 562	495	1 431	127	7 615	9 097	290	1 136	419	10 942
Dicembre	18 634	782	2 434	407	22 257	6 981	331	813	270	8 395
Totale 4° trimestre .	33 133	2 114	5 650	754	41 651	23 098	1 299	3 132	875	28 404
Totale 2° semestre .	40 100	3 130	7 766	911	51 907	50 786	1 749	5 195	2 067	59 797
Totale dell'anno . .	41 606	4 135	10 175	(3) 969	56 885	76 910	2 130	7 677	(4) 3 116	89 833

(1) Si veda la nota (1) a pag. 437. — (2) Si veda la nota (1) a pag. 694. — (3) Dei quali, 560 partiti per il Canada, 135 per il Centro America, 272 per altri paesi del Sud America e 2 per Dakar (Africa). — (4) Dei quali, 2 786 rimpatriati dal Canada, 63 dal Centro America, 252 da altri paesi del Sud America, 1 da Teneriffe e 14 da Dakar (Africa).

Segue TAV. III. — *Emigranti italiani partiti dai porti del Regno e da porti esteri per paesi transoceanici negli anni 1902-1925 ed emigrati italiani rimpatriati dagli stessi paesi, che sbarcarono nei porti del Regno e in porti esteri (1).*

Anno 1920.

Mesi	Emigranti italiani partiti					Emigrati italiani rimpatriati				
	Stati Uniti	Brasile	Plata	Altri paesi	Totale	Stati Uniti	Brasile	Plata	Altri paesi	Totale
Gennaio	11 778	564	1 550	245	14 137	4 865	213	562	231	5 871
Febbraio	9 698	842	2 830	322	13 692	1 863	89	446	91	2 489
Marzo	15 450	740	2 607	315	19 112	3 155	369	1 291	37	4 852
Totale 1° trimestre.	36 926	2 146	6 987	882	46 941	9 883	671	2 290	359	13 212
Aprile	12 332	523	1 316	355	14 526	2 455	546	1 556	106	4 663
Maggio	12 107	1 221	3 086	189	16 603	3 484	228	1 887	155	5 754
Giugno	13 075	453	1 302	385	15 215	5 379	661	2 022	63	8 125
Totale 2° trimestre.	37 514	2 197	5 704	929	46 344	11 318	1 435	5 465	324	18 542
Totale 1° semestre.	74 440	4 343	12 691	1 811	93 285	21 201	2 106	7 764	683	31 754
Luglio	8 373	851	1 976	422	11 622	5 602	600	3 719	55	9 976
Agosto	17 080	607	2 822	636	21 145	4 129	612	2 146	205	7 092
Settembre	13 319	534	1 998	691	16 542	5 926	653	2 092	126	8 797
Totale 3° trimestre.	38 772	1 992	6 796	1 749	49 309	15 657	1 865	7 957	386	25 865
Ottobre	23 108	1 354	4 609	684	29 755	4 372	346	1 790	149	6 657
Novembre	13 621	525	2 481	248	16 875	5 323	119	354	141	5 937
Dicembre	19 438	379	1 998	188	22 003	6 854	228	918	285	8 285
Totale 4° trimestre.	56 167	2 258	9 088	1 120	68 633	16 549	693	3 062	575	20 879
Totale 2° semestre.	94 939	4 250	15 884	2 869	117 942	32 206	2 558	11 019	961	46 744
Totale dell'anno . .	169 379	8 593	28 575	(2) 4 680	211 227	53 407	4 664	18 783	(3) 1 644	78 498

(1) Si veda la nota (1) a pag. 694. — (2) Dei quali, 3325 partiti per il Canada, 197 per il Centro America, 9 per l'Africa non mediterranea e 1149 per altri paesi — (3) Dei quali, 1167 rimpatriati dal Canada, 87 dal Centro America, 330 dal Sud America e 60 da Dakar (Africa).

Segue TAV. III. — Emigranti italiani partiti dai porti del Regno e da porti esteri per paesi transoceanici negli anni 1902-1925 ed emigrati italiani rimpatriati dagli stessi paesi, che sbarcarono nei porti del Regno e in porti esteri⁽¹⁾.

Anno 1921.

Mesi	Emigranti italiani partiti					Emigrati italiani rimpatriati				
	Stati Uniti	Brasile	Plata	Altri paesi	Totale	Stati Uniti	Brasile	Plata	Altri paesi	Totale
Gennaio	21 317	816	3 889	622	26 644	3 188	105	430	69	3 792
Febbraio	20 510	598	3 030	136	24 274	2 454	26	333	118	2 931
Marzo	14 797	829	3 611	147	19 384	3 507	282	1 087	53	4 929
Totale 1° trimestre.	56 624	2 243	10 530	905	70 302	9 149	413	1 850	240	11 652
Aprile	24 848	376	2 179	508	27 911	3 433	554	1 716	115	5 818
Maggio	21 864	1 032	2 736	886	26 518	5 080	337	1 915	85	7 417
Giugno	2 358	675	1 727	377	5 137	5 559	441	1 495	135	7 630
Totale 2° trimestre.	49 070	2 083	6 642	1 771	59 566	14 072	1 332	5 126	335	20 865
Totale 1° semestre.	105 694	4 326	17 172	2 676	129 868	23 221	1 745	6 976	575	32 517
Luglio	7 137	756	909	458	9 260	5 926	723	3 020	53	9 722
Agosto	4 661	486	1 976	507	7 630	10 046	637	1 833	408	12 929
Settembre	7 825	547	3 659	226	12 257	9 594	187	776	634	11 191
Totale 3° trimestre.	19 623	1 789	6 544	1 191	29 147	25 566	1 547	5 634	1 095	33 842
Ottobre	6 700	1 261	7 936	577	16 474	8 036	155	421	297	8 909
Novembre	6 350	1 374	5 478	289	13 491	6 355	252	497	502	7 606
Dicembre	4 147	1 641	3 806	317	9 911	9 938	229	545	330	11 042
Totale 4° trimestre.	17 197	4 276	17 220	1 183	39 876	24 329	636	1 463	1 129	27 557
Totale 2° semestre.	36 820	6 065	23 764	2 374	69 023	49 895	2 183	7 097	2 224	61 399
Totale dell'anno . .	142 514	10 391	40 936	(2) 5 050	198 891	73 116	3 928	14 073	(3) 2 799	93 916

(1) Si veda la nota ⁽¹⁾ a pag. 694. — (2) Dei quali, 2635 partiti per il Canada, 230 per il Centro America, 915 per altri paesi del Sud America, 89 per l'Africa non mediterranea, 1064 per l'Australia e 117 per altri paesi. — (3) Dei quali, 2477 rimpatriati dal Canada, 57 dal Centro America, 249 da altri paesi del Sud America e 16 dall'Africa non mediterranea.

Segue Tav. III. — *Emigranti italiani partiti dai porti del Regno e da porti esteri per paesi transoceanici negli anni 1902-1925 ed emigrati italiani rimpatriati dagli stessi paesi, che sbarcarono nei porti del Regno e in porti esteri (1).*

Anno 1922.

Mesi	Emigranti italiani partiti					Emigrati italiani rimpatriati				
	Stati Uniti	Brasile	Plata	Altri paesi	Totale	Stati Uniti	Brasile	Plata	Altri paesi	Totale
Gennaio	1 201	1 201	3 057	299	5 758	2 053	135	397	26	2 611
Febbraio	594	580	2 771	152	4 047	1 616	89	395	34	2 134
Marzo	1 711	701	2 736	877	6 025	1 822	399	1 311	87	3 619
Totale 1° trimestre.	3 506	2 482	8 564	1 328	15 830	5 491	623	2 103	147	8 364
Aprile	1 129	652	2 161	812	4 754	3 635	548	1 394	22	5 599
Maggio	1 388	377	1 451	1 049	4 265	2 731	464	2 047	43	5 285
Giugno	5 567	564	2 238	263	8 632	4 547	346	2 226	37	7 156
Totale 2° trimestre.	8 084	1 593	5 850	2 124	17 651	10 913	1 358	5 667	102	18 040
Totale 1° semestre.	11 590	4 025	14 414	3 452	33 481	16 404	1 981	7 770	249	26 404
Luglio	5 070	526	1 183	247	7 026	3 509	605	2 501	227	6 842
Agosto	12 175	824	4 425	568	17 992	3 541	370	1 217	9	5 137
Settembre	9 135	777	5 829	409	16 150	3 591	329	805	40	4 765
Totale 3° trimestre.	26 380	2 127	11 437	1 224	41 168	10 641	1 304	4 523	276	16 744
Ottobre	8 542	800	11 341	402	21 085	2 405	314	582	10	3 311
Novembre	4 295	1 455	14 756	1 198	21 704	3 608	187	367	102	4 264
Dicembre	1 375	1 453	7 810	453	11 091	3 828	154	311	129	4 422
Totale 4° trimestre.	14 212	3 708	33 907	2 053	53 880	9 841	655	1 260	241	11 997
Totale 2° semestre.	40 592	5 835	45 344	3 277	95 048	20 482	1 959	5 783	517	28 741
Totale dell'anno . .	52 182	9 860	59 758	(2) 6 729	128 529	36 886	3 940	13 553	(3) 766	55 145

(1) Si veda la nota (1) a pag. 694. — (2) Dei quali, 2496 partiti per il Canada, 77 per il Centro America, 558 per altri paesi del Sud America, 100 per l'Africa non mediterranea, 6 per l'Asia, 3432 per l'Australia e 60 per altri paesi. — (3) Dei quali, 535 rimpatriati dal Canada, 57 dal Centro America, 164 da altri paesi del Sud America e 10 dall'Africa non mediterranea.

Segue Tav. III. — *Emigranti italiani partiti dai porti del Regno e da porti esteri per paesi transoceanici negli anni 1902-1925 ed emigrati italiani rimpatriati dagli stessi paesi, che sbarcarono nei porti del Regno e in porti esteri (1).*

Anno 1923.

Mesi	Emigranti italiani partiti					Emigrati italiani rimpatriati				
	Stati Uniti	Brasile	Plata	Altri paesi	Totale	Stati Uniti	Brasile	Plata	Altri paesi	Totale
Gennaio	2 558	1 673	6 766	318	11 315	589	126	393	49	1 157
Febbraio	3 328	1 421	6 831	286	11 866	991	205	707	23	1 926
Marzo	3 023	1 643	6 126	796	11 588	1 349	281	1 075	180	2 885
Totale 1° trimestre.	8 909	4 737	19 723	1 400	34 769	2 929	612	2 175	252	5 968
Aprile	3 150	1 220	4 711	605	9 686	1 277	328	1 460	97	3 162
Maggio	2 372	1 082	5 098	780	9 332	2 119	346	1 101	17	3 583
Giugno	7 189	731	4 133	963	13 016	1 596	458	1 948	218	4 220
Totale 2° trimestre.	12 711	3 033	13 942	2 348	32 034	4 992	1 132	4 509	332	10 965
Totale 1° semestre.	21 620	7 770	33 665	3 748	66 803	7 921	1 744	6 684	584	16 933
Luglio	6 088	875	4 629	992	12 584	2 076	347	1 383	36	3 842
Agosto	11 013	820	7 722	1 345	20 900	2 191	353	1 311	88	3 943
Settembre	5 854	1 149	11 807	1 508	20 318	1 046	198	461	19	2 624
Totale 3° trimestre.	22 955	2 844	24 158	3 845	53 802	6 213	898	3 155	143	10 409
Ottobre	9 869	1 254	14 510	1 537	27 170	2 986	307	599	81	3 973
Novembre	7 900	1 858	13 730	540	24 028	3 072	202	554	74	3 902
Dicembre	2 955	1 710	9 553	171	14 389	4 167	187	620	49	5 023
Totale 4° trimestre.	20 724	4 822	37 793	2 248	65 587	10 225	696	1 773	204	12 898
Totale 2° semestre.	43 679	7 666	61 951	6 093	119 389	16 438	1 594	4 928	347	23 307
Totale dell'anno . .	65 299	15 436	95 616	(2) 9 841	186 192	24 359	3 338	11 612	(3) 931	40 240

(1) Si veda la nota (1) a pag. 694. — (2) Dei quali, 7236 partiti per il Canada, 334 per il Centro America, 201 per il Messico, 795 per altri paesi del Sud America, 222 per l'Africa non mediterranea, 10 per l'Asia e 1043 per l'Australia. — (3) Dei quali, 272 rimpatriati dal Canada, 54 dal Centro America, 157 da altri paesi del Sud America, 95 dall'Africa non mediterranea e 353 dall'Australia.

Segue TAV. III. — *Emigranti italiani partiti dai porti del Regno e da porti esteri per paesi transoceanici negli anni 1902-1925 ed emigrati italiani rimpatriati dagli stessi paesi, che sbarcarono nei porti del Regno e in porti esteri.*

Anno 1924.

Mesi	Emigranti italiani partiti					Emigrati italiani rimpatriati				
	Stati Uniti	Brasile	Plata	Altri paesi	Totale	Stati Uniti	Brasile	Plata	Altri paesi	Totale
Gennaio	1 926	1 067	6 141	462	9 596	2 370	175	624	32	3 201
Febbraio	8 912	883	3 587	480	13 862	1 412	158	814	62	2 446
Marzo	6 146	1 318	5 319	770	13 553	1 634	363	1 517	54	3 568
Totale 1° trimestre.	16 984	3 268	15 047	1 712	37 011	5 416	696	2 955	148	9 215
Aprile	7 257	1 206	3 700	793	12 956	2 378	528	1 957	118	4 981
Maggio	5 562	933	3 836	1 597	11 928	2 917	354	1 418	139	4 828
Giugno	3 822	685	2 548	1 047	8 102	4 588	846	3 230	334	8 998
Totale 2° trimestre.	16 641	2 824	10 084	3 437	32 986	9 883	1 728	6 605	591	18 807
Totale 1° semestre .	33 625	6 092	25 131	5 149	69 997	15 299	2 424	9 560	739	28 022
Luglio	1 075	824	3 761	354	6 014	4 340	361	2 372	63	7 136
Agosto	1 399	534	3 687	441	6 061	4 044	231	1 059	129	5 463
Settembre	2 173	1 209	8 729	924	13 035	3 485	398	1 103	104	5 090
Totale 3° trimestre.	4 647	2 567	16 177	1 719	25 110	11 869	990	4 534	296	17 689
Ottobre	2 421	879	13 396	882	17 578	4 354	524	816	72	5 766
Novembre	2 478	1 115	9 385	1 127	14 105	4 051	385	859	79	5 374
Dicembre	1 397	1 139	7 629	562	10 727	7 173	329	875	162	8 539
Totale 4° trimestre.	6 296	3 133	30 410	2 571	42 410	15 578	1 238	2 550	313	19 679
Totale 2° semestre .	10 943	5 700	46 587	4 290	67 520	27 447	2 228	7 084	609	37 368
Totale dell'anno . .	44 568	11 792	71 718	(1) 9 439	137 517	42 746	4 652	16 644	(2) 1 348	65 390

(1) Dei quali, 2802 partiti per il Canada, 488 per il Messico, 586 per il Centro America, 991 per altri paesi del Sud America, 65 per l'Africa non mediterranea, 5 per paesi d'Asia e 4502 per l'Australia. — (2) Dei quali, 495 rimpatriati dal Canada, 12 dal Messico, 107 dal Centro America, 234 da altri paesi del Sud America, 171 dall'Africa non mediterranea, 1 dalla Cina e 328 dall'Australia.

Segue Tav. III. — *Emigranti italiani partiti dai porti del Regno e da porti esteri per paesi transoceanici negli anni 1902-1925 ed emigrati italiani rimpatriati dagli stessi paesi, che sbarcarono nei porti del Regno e in porti esteri.*

Anno 1925.

Mesi	Emigranti italiani partiti					Emigrati italiani rimpatriati				
	Stati Uniti	Brasile	Plata	Altri paesi	Totale	Stati Uniti	Brasile	Plata	Altri paesi	Totale
Gennaio	2 814	565	4 339	1 292	9 010	1 349	177	945	96	2 567
Febbraio	1 412	712	4 203	1 071	7 398	1 890	237	1 460	163	3 750
Marzo	4 927	617	3 704	1 336	10 584	910	368	1 676	88	3 042
Totale 1° trimestre	9 153	1 894	12 246	3 699	26 992	4 149	782	4 081	347	9 359
Aprile	3 196	788	3 539	899	8 422	2 581	542	2 371	103	5 597
Maggio	4 430	550	2 436	690	8 206	2 512	605	2 558	231	5 906
Giugno	3 420	456	1 828	529	6 233	3 814	593	2 706	166	7 279
Totale 2° trimestre	11 046	1 794	7 803	2 118	22 861	8 907	1 740	7 635	500	18 782
Totale 1° semestre	20 199	3 688	20 049	5 817	49 853	13 056	2 522	11 716	847	28 141
Luglio	3 024	476	2 511	373	6 384	4 842	411	2 612	255	8 120
Agosto	3 546	673	3 781	619	8 619	3 545	364	1 816	92	5 817
Settembre	5 360	749	5 785	506	12 400	3 539	448	1 736	116	5 839
Totale 3° trimestre	11 930	1 898	12 077	1 498	27 403	11 926	1 223	6 164	463	19 776
Ottobre	4 208	1 049	9 486	785	15 528	3 283	287	1 069	71	4 710
Novembre	3 747	1 188	9 516	474	14 925	4 380	300	1 127	143	5 950
Dicembre	1 464	471	4 195	462	6 592	6 722	286	1 067	259	8 334
Totale 4° trimestre	9 419	2 708	23 197	1 721	37 045	14 385	873	3 263	473	18 994
Totale 2° semestre	21 349	4 606	35 274	3 219	64 448	26 311	2 096	9 427	936	38 770
Totale dell'anno	41 548	8 294	55 323	(1) 9 136	114 301	39 367	4 618	21 143	(2) 1 783	66 911

(1) Dei quali, 582 per il Centro America, 125 per l'Africa non mediterranea, 5271 per l'Australia, 1449 per altri paesi del Sud America, 100 per il Messico, 22 per paesi d'Asia e 1537 per il Canada.
 — (2) Dei quali, 195 dal Centro America, 81 dall'Africa non mediterranea, 713 dall'Australia, 330 da altri paesi del Sud America, 45 dal Messico, 4 da paesi d'Asia e 415 dal Canada.

**EMIGRAZIONE ITALIANA PER L'ESTERO NEGLI ANNI 1921 - 1925,
SECONDO LE NOTIZIE DESUNTE DALLE CEDOLE DI "ESPA-
TRIO,, E "RIMPATRIO,, STACCATE DAI PASSAPORTI DEGLI
EMIGRANTI.**

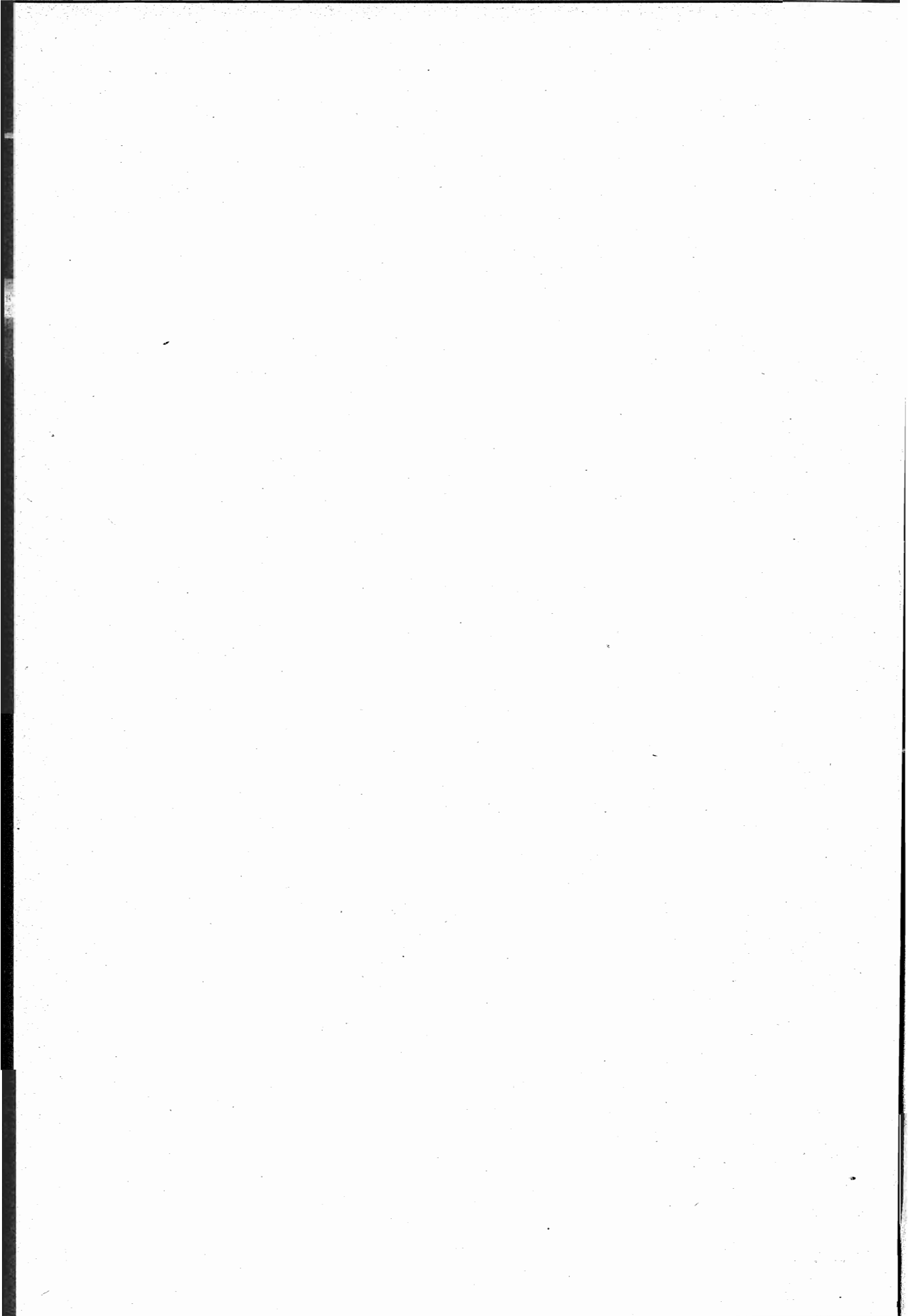

EMIGRANTI CLASSIFICATI IN BASE ALLE CEDOLE DI "ESPATRIO," E DI "RIMPATRIO,"

1. — *Notizia generale.* — Come si è detto nella comunicazione introduttiva al presente volume, a partire dal 1920 venne adottato, come base di ricerca, il sistema delle due cedole, unite al passaporto speciale rilasciato all'emigrante, delle quali una si riferisce all'espatrio e l'altra al rimpatrio.

Le cedole sono staccate, rispettivamente, all'atto della partenza e del ritorno, dalle autorità di P. S. che risiedono nei porti di imbarco e di sbarco e nelle stazioni e nei passaggi di confine.

Con tale metodo, adottato in sostituzione delle liste degli emigranti di transito, compilate dagli Ispettori dell'emigrazione, si ovviò all'inconveniente già rilevato, per cui potevano facilmente sfuggire alla rilevazione non soltanto i nazionali che si recavano a prendere imbarco nei porti esteri, ma anche coloro che, viaggiando in seconda classe, eludevano di fatto le disposizioni della legge del 1901 e coloro che non figuravano come emigranti, perchè prendevano imbarco fra i componenti l'equipaggio.

Col sistema delle cedole il fenomeno dell'emigrazione italiana è segnalato dal 1921 in poi, con maggiore precisione di quanto avveniva per l'addietro.

Per le ragioni anzidette è evidente che i dati registrati nelle tavole seguenti debbono essere diversi da quelli contenuti nelle altre tavole del volume in esame. In ogni modo le diversità non sono tali da modificare nelle loro linee generali i rilievi e gli apprezzamenti fatti altrove sul movimento dell'emigrazione, poichè esse si verificano uniformemente per le singole regioni, per le singole categorie di emigranti e per il doppio movimento di espatrio e di rimpatrio. Le tavole che seguono avranno quindi un valore particolare di ricerca per lo studioso di discipline statistiche. In questo sintetico proemio ai singoli gruppi di tavole una sola indagine interessante può farsi, circa le professioni degli emigranti nel periodo 1921-1925, come complemento alle notizie date, sino al 1920, nella prima parte del presente Annuario.

Ciò anche in considerazione che altrove sono state esaminate le professioni dei soli emigranti transoceanici e non di tutti coloro che emigrano dall'Italia per terre continentali; e pertanto l'indagine presente, può considerarsi, un utile complemento alla statistica delle professioni.

* * *

2. — *Notizia generale per il complesso del Regno.* — Fra il 1921 e il 1925 le categorie principali di emigranti presentavano, distinte per sesso, le seguenti cifre percentuali:

<i>Anni</i>	<i>Maschi (ogni 100 emigranti).</i>					
	<i>Addetti all'agricoltura.</i>	<i>Addetti all'industria edilizia.</i>	<i>Braccianti e terrazzieri.</i>	<i>Operai qualificati e artigiani.</i>	<i>Addetti ai commerci.</i>	<i>Esercenti professioni liberali e artistiche, impiegati, ecc</i>
1921	37,22	11,27	14,82	18,48	6,11	0,80
1925	30,66	20,19	16,80	23,00	5,92	0,80

Femmine (ogni 100 emigranti).

Anni	Addette all'agricoltura.	Addette all'industria edilizia.	Braccianti e terrazzieri.	Operaie qualificate e artigiane.	Addette ai commerci.	Esercenti professioni liberali e artistiche, impiegati, ecc.
1921	21,10	0,07	5,09	13,31	0,90	0,39
1925	12,22	—	2,36	9,60	0,48	0,49

Riferendosi ai dati riportati nella parte prima per le stesse categorie di professioni, si accentua la diminuzione globale nella categoria degli addetti all'agricoltura :

<i>maschi</i>	1920	29,34	1925	30,66
<i>femmine</i>	1920	18,70	1925	12,22

Diminuiscono in modo anche più notevole i braccianti e terrazzieri :

<i>maschi</i>	1920	23,98	1925	16,80
<i>femmine</i>	1920	7,77	1925	2,36

e la categoria degli operai qualificati o artigiani :

<i>maschi</i>	1920	23,29	1925	23,00
<i>femmine</i>	1920	21,95	1925	9,60

mentre aumentano, nel loro complesso, gli edili :

<i>maschi</i>	1920	13,37	1925	20,19
<i>femmine</i>	1920	0,01	1925	—

* * *

3. — *In rapporto ai paesi di destinazione.* — In rapporto ai paesi singoli di destinazione si avevano le seguenti cifre effettive per gli anni 1921 e 1925, iniziale e terminale del periodo in esame ed in complesso per i maschi e per le femmine :

Europa e bacino del Mediterraneo.

Anno 1921.

	Francia.	Brigio, Olanda e Lussemburgo.	Svizzera.	Gran Bretagna e Irlanda.	Europa centrale.	Altri paesi europei.	Africa mediterranea.
Addetti a lavori campestri .	5.305	54	1.344	207	258	605	155
Addetti all'industria edilizia	6.789	1.162	812	27	1.265	1.489	535
Braccianti, terrazzieri e giornalieri	3.455	381	346	185	621	506	217
Operai qualificati e artigiani	6.566	526	1.213	234	1.144	1.042	832
Addetti ai commerci e ai trasporti	873	21	175	112	230	142	223
Esercenti professioni liberali e artistiche, impiegati, ecc.	581	45	220	76	116	159	140

Anno 1925.

	Francia.	Belgio, Olanda e Lussemburgo.	Svizzera.	Gran Bretagna e Irlanda	Europa centrale.	Altri paesi europei.	Africa mediterranea.
Addetti a lavori campestri	19.329	147	1.636	48	88	136	296
Addetti all'industria edilizia	25.047	841	3.414	9	832	163	124
Braccianti, terrazzieri e giornalieri	16.324	940	509	27	205	97	382
Operai qualificati e artigiani	26.316	1.125	1.554	74	654	313	469
Addetti ai commerci e ai trasporti	1.476	20	85	20	120	122	51
Esercenti professioni liberali e artistiche, impiegati, ecc.	1.005	72	234	66	96	107	221

Paesi transoceanici.

Anno 1921.

	Canada.	Stati Uniti.	Argentina.	Brasile.	Australia.	Altri paesi transoceanici.
Addetti a lavori campestri	643	38.137	17.947	3.536	291	548
Addetti all'industria edilizia	13	2.662	1.449	159	18	69
Braccianti, terrazzieri e giornalieri	146	15.566	2.788	561	246	136
Operai qualificati e artigiani	112	18.160	4.802	1.141	124	362
Addetti ai commerci e ai trasporti	13	1.887	982	335	74	186
Esercenti professioni liberali e artistiche, impiegati, ecc.	2	488	443	158	1	63

Anno 1925

	Canada.	Stati Uniti.	Argentina.	Brasile.	Australia.	Altri paesi transoceanici.
Addetti ai lavori campestri	136	9.673	21.670	2.720	3.130	1.417
Addetti all'industria edilizia	4	1.296	2.362	172	114	121
Braccianti, terrazzieri e giornalieri	49	6.312	3.960	439	734	282
Operai qualificati e artigiani	18	6.259	6.859	938	409	611
Addetti ai commerci e ai trasporti	24	1.616	1.614	356	125	331
Esercenti professioni liberali e artistiche, impiegati, ecc.	2	536	688	203	17	92

Risalendo, nei confronti, ai dati per il 1915, riportati nella prima parte del presente Annuario, si hanno per la Francia e per la Svizzera, cioè per le due nazioni continentali maggiormente importatrici di mano d'opera nazionale, le seguenti variazioni fra il 1915 e il 1925 :

Per la Francia :

Industrie agricole.	Industrie edilizie.	Braccianti.	Operai qualificati e artigiani.	Commercio.
+533,74 %	+800,32 %	+192,02 %	+269,01 %	-63,21 %

Aumento considerevolissimo ovunque, ad eccezione degli emigranti classificati quali addetti a. commerci e a trasporti che, nel periodo in esame, sono discesi da 4012 a 1476.

Per la Svizzera :

Industrie agricole.	Industrie edilizie.	Braccianti.	Operai qualificati e artigiani.	Commercio.
— 27,39 %	— 6,72 %	— 81,91 %	— 76,74 %	— 97,27 %

Uniforme ed assai elevata diminuzione di emigranti in tutte le categorie.

Fra le terre transoceaniche gli Stati Uniti, l'Argentina e il Brasile, che assorbono nella sua grandissima maggioranza l'emigrazione nazionale, davano, tra il 1915 e il 1925, le seguenti variazioni in aumento o in diminuzione :

Stati Uniti :

Industrie agricole.	Industrie edilizie.	Braccianti.	Operai qualificati e artigiani.	Commercio.
— 26,73 %	+ 61,60 %	— 7,16 %	— 14,86 %	— 12,74 %

Mentre per gli Stati Uniti tutte le categorie di emigranti, ad eccezione di quelli addetti alle industrie edilizie, presentano diminuzioni più o meno notevoli, dovute in massima alle leggi nord americane restrittive dell'immigrazione — diminuzioni tanto più degne di rilievo ove si pongano a confronto i dati del 1925 con quelli del 1920, l'anno classico dell'esodo oltre Oceano nel dopoguerra —, il fenomeno inverso si ha per l'Argentina :

Industrie agricole.	Industrie edilizie.	Braccianti.	Operai qualificati e artigiani.	Commercio.
+910,73 %	+880,08 %	+500 %	+490,97 %	+93,53 %

e per il Brasile :

Industrie agricole.	Industrie edilizie.	Braccianti.	Operai qualificati e artigiani.	Commercio.
+414,18 %	+107,23 %	+ 29,50 %	+ 65,45 %	+15,21 %

Più notevole valore di confronto possono avere alcune cifre effettive.

La Francia, per le indicate cinque categorie, importava dall'Italia le seguenti masse di emigranti :

	nel 1915.	nel 1920.	nel 1925.
la Svizzera :	22.627	127.616	88.878
gli Stati Uniti :	nel 1915	nel 1920	nel 1925
	18.596	18.669	76.42
l'Argentina :	nel 1915	nel 1920	nel 1925
	30.405	265.188	26.096
il Brasile :	nel 1915	nel 1920	nel 1925
	5.130	28.750	37.521
	nel 1915	nel 1920	nel 1925
	1.865	7.413	4.740

Passando all'esame delle singole regioni, si nota :

PIEMONTE.

Notizia generale. — Emigranti maschi e femmine in cifre effettive dal 1878 al 1925.

Professioni principali.

Anni	Industrie agricole.	Industrie edilizie, braccianti e terrazzieri.	Operai qualificati e artigiani.	Addetti ai commerci.	Professioni liberali e artistiche.	Attendenti alle cure domestiche o di professione ignota (1).	Totale degli emigranti nel complesso.
1878	9.657	7.412	3.462	1.261	220	140	23.484
1888	15.076	7.594	1.867	700	323	67	26.559
1898	11.406	5.628	1.287	570	208	20	19.848
1913	23.126	22.025	14.194	4.142	1.071	2.904	70.839
1920	13.214	17.207	13.557	3.728	424	6.236	56.639
1925	6.715	6.671	6.199	1.563	169	8.553	31.393

Nei confronti con l'anno 1913, il primo anteguerra, quando l'emigrazione seguiva per tutti i paesi il suo ritmo normale, si è avuta una diminuzione generale di emigranti in tutte le categorie qualificate.

Diminuzione di emigranti nella regione.	—55,68 %
Industrie agricole	—70,96 %
Industrie edilizie e bracciantato	—69,71 %
Addetti ai commerci	—62,26 %
Operai qualificati e artigiani	—56,33 %

In aumento sempre costante i soli emigranti classificati come attendenti a cure domestiche o di professione ignota, che però, nell'anno 1925, si dividevano in 8.089 femmine, presumibilmente quindi familiari di emigranti compresi in altre categorie, e poco meno di 500 maschi.

Paesi di destinazione. — L'emigrazione piemontese del 1925 si divideva nel modo seguente, per categorie principali e secondo i paesi che maggiormente importano la mano d'opera nazionale :

	Industrie agricole.	Industrie edilizie.	Braccianti.	Operai qualificati e artigiani.	Commercio.
Francia	4.111	4.414	1.265	4.942	964
Svizzera	92	484	46	206	113
Africa mediterranea.	5	7	—	2	5
Canadà e Stati Uniti	141	40	60	203	94
Brasile	55	12	5	43	25
Argentina	1.730	207	84	639	296

(1) Si veda la nota: pag. 239.

Nei confronti col 1920 si hanno i seguenti dati globali:

Paesi continentali.

Anni	Industrie agricole.	Industrie edilizie.	Braccianti.	Operai qualificati e artigiani.	Commercio.
1920	8.530	11.478	4.508	10.530	2.791
1925	4.216	4.927	1.314	5.211	1.112

Paesi transoceanici.

Anni	Industrie agricole.	Industrie edilizie.	Braccianti.	Operai qualificati e artigiani.	Commercio.
1920	4.684	732	489	3.027	937
1925	2.499	271	159	988	451

Nella fortissima diminuzione emigratoria dal Piemonte è rimasta in prima linea, come importatrice di mano d'opera nazionale, la Francia, la quale raggiunse nel 1925 quasi i due terzi dell'intera emigrazione piemontese qualificata per l'agricoltura, e quattro quinti dell'emigrazione degli edili e degli operai qualificati ed artigiani e assorse nella sua quasi totalità quella dei braccianti.

Nulla l'emigrazione piemontese verso l'Africa mediterranea.

Fra i paesi transoceanici prevale l'Argentina con cifre altissime in confronto delle regioni del Nord America. Nel 1920 invece, prima delle leggi restrittive nord americane, prevalevano notevolmente gli Stati Uniti.

LIGURIA.

Notizia generale. — Emigranti maschi e femmine in cifre effettive dal 1878 al 1925.

Professioni principali

Anni	Industria agricola.	Industria edilizia braccianti e terrazzieri.	Operai qualificati e artigiani.	Addetti ai commerci.	Professioni liberali e artistiche.	Attendenti alle cure domestiche o di professione ignota (1).	Totale degli emigranti nel complesso.
1878	1.077	681	406	247	33	21	2.818
1888	3.271	401	556	274	103	147	4.958
1898	1.924	178	160	124	67	142	2.782
1913	3.026	1.582	1.275	1.147	188	690	8.573
1920	2.474	2.518	2.479	1.226	185	2.963	12.602
1925	1.642	823	1.378	996	63	2.353	7.659

Nei confronti con l'anno 1913, il primo anteguerra, quando l'emigrazione seguiva il suo ritmo normale, si è avuta per la Liguria una quasi generale diminuzione di emigranti per tutte le categorie qualificate:

<i>Diminuzione di emigranti nella regione.</i>	—10,66 %
<i>Industrie edilizie e bracciantato</i>	—47,98 %
<i>Industrie agricole</i>	—45,74 %
<i>Addetti ai commerci</i>	—13,16 %
<i>Operai qualificati e artigiani</i>	— 8,08 %

(1) Si veda la nota (2) a pag. 239.

Notevole la resistenza alla diminuzione, offerta dalla categoria degli operai qualificati ed artigiani. La fortissima riduzione di emigranti per tutte le altre categorie è quasi compensata, in rapporto al numero globale dei partenti, dalla assai notevole massa di emigranti che figuravano statisticamente quali attendenti a cure domestiche (familiari) o di professione ignota. Essa era costituita nel 1913 da 690 individui soltanto sopra un totale di 8.573 (8,05 %). Nel 1925 saliva a 2.353 individui, di cui 2.072 femmine, sopra un totale di 7.659 (30,72 %).

Paesi di destinazione. — L'emigrazione ligure dal 1925 si divideva nel modo seguente per categorie principali e secondo i paesi che maggiormente importano la mano d'opera nazionale:

	Industrie agricole.	Industrie edilizie.	Braccianti.	Operai qualificati e artigiani.	Commercio.
Francia	533	195	260	590	236
Svizzera	1	2	1	3	20
Africa mediterranea . . .	5	1	37	16	5
Canada e Stati Uniti . . .	244	35	122	326	222
Brasile	56	2	3	38	51
Argentina	619	55	58	297	306

Nei confronti col 1920 si hanno i seguenti dati globali:

Paesi continentali

Anni	Industrie agricole.	Industrie edilizie.	Braccianti.	Operai qualificati e artigiani.	Commercio.
1920	1.160	1.255	1.061	1.870	837
1925	542	205	318	627	284

Paesi transoceanici

Anni	Industrie agricole.	Industrie edilizie.	Braccianti.	Operai qualificati e artigiani.	Commercio.
1920	1.314	85	117	609	389
1925	1.100	111	189	751	712

Nel suo complesso l'emigrazione ligure si è polarizzata verso tre regioni:

Francia	con 37,66 %	sul totale
Stati Uniti e Canada	» 21,01 %	»
Argentina	» 27,35 %	»

Netta la prevalenza della Francia per gli agricoltori, gli operai qualificati e i braccianti. L'Argentina assorbe invece il maggior numero di Liguri statisticamente considerati come agricoltori e commercianti.

Nel complesso prevale per gli addetti alle industrie agricole e ai commerci e per gli operai qualificati l'esodo verso i paesi transoceanici. Le industrie edilizie e il bracciantato, che hanno carattere di poca stabilità od almeno di relatività nel tempo, preferiscono l'esodo verso i paesi continentali.

Notevole infine la diminuzione in tutte le categorie di emigranti diretti oltre frontiera e l'aumento in tutte le categorie (esclusi gli agricoltori) degli emigranti diretti oltre Oceano.

LOMBARDIA.

Notizia generale. — Emigranti maschi e femmine in cifre effettive dal 1878 al 1925.

Anni	Professioni principali.							Totale degli emigranti nel complesso.
	Industria agricola.	Industria edilizia, braccianti e terrazzieri.	Operai qualificati e artigiani.	Addetti ai commerci.	Professioni liberali e artistiche.	Attendenti alle cure domestiche o di professione ignota. (1)		
1878	4.417	6.789	1.565	461	572	223	14.384	
1888	10.300	7.547	1.301	499	462	162	21.290	
1898	6.998	6.182	1.074	568	425	84	15.905	
1913	19.087	38.263	11.584	3.826	1.119	2.312	79.731	
1920	6.080	21.205	10.067	2.005	478	3.745	44.868	
1925	5.184	7.490	3.496	891	294	4.255	22.984	

Nei confronti con l'anno 1913, normale per il ritmo emigratorio, la Lombardia ha offerto le seguenti variazioni:

Diminuzione di emigranti nella regione. . .	—71,17 %
Industrie edilizie e bracciantato	—80,42 %
Addetti ai commerci	—76,71 %
Industrie agricole	—72,84 %
Operai qualificati e artigiani	—69,87 %

La Lombardia supera notevolmente il Piemonte e la Liguria nelle percentuali, globali e per categoria, di diminuzione nella massa emigratoria.

Soltanto gli attendenti a cure domestiche od emigranti altrimenti classificati di condizione o professione ignota presentano un aumento tanto più elevato ove si pongano a confronto con i numeri complessivi degli emigranti. Essi erano 2312 nel 1913 (2,90 % del totale). Salivano a 4.255, di cui 3.852 femmine nel 1925, con un rapporto del 18,51 % sul numero globale degli emigranti.

Paesi di destinazione. — L'emigrazione lombarda del 1925 si divide nel modo seguente per categorie principali e secondo i paesi che maggiormente importano la mano d'opera nazionale:

	Industrie agricole.	Industrie edilizie.	Braccianti.	Operai qualificati e artigiani.	Commercio.
Francia	2.447	3.953	1.120	2.201	297
Svizzera	1.455	1.508	291	556	243
Africa mediterranea . .	—	11	3	7	13
Canadà e Stati Uniti .	102	38	91	150	61
Brasile	74	4	10	67	37
Argentina	654	190	63	349	169

Nei confronti col 1920 si hanno i seguenti dati globali:

	Paesi continentali.				
	Industrie agricole.	Industrie edilizie.	Braccianti.	Operai qualificati e artigiani.	Commercio.
1920	3.815	13.917	5.465	7.611	1.572
1925	3.919	5.555	1.422	2.836	607

(1) Si veda la nota (2) a pag. 239.

Paesi transoceanici.

	<i>Industrie agricole.</i>	<i>Industrie edilizie.</i>	<i>Braccianti.</i>	<i>Operai qualificati e artigiani.</i>	<i>Commercio.</i>
1920	2.265	731	1.092	2.456	433
1925	1.265	258	255	660	284

L'emigrazione lombarda è stata quasi per intero assorbita nel 1925 da tre paesi, Francia, Svizzera e Argentina con 13.335, 5.420 e 1.985 rispettivamente sopra un totale complessivo di 22.984.

Per le sole industrie agricole si nota un lieve aumento di esodo verso i paesi continentali. Per tutte le altre industrie qualificate la diminuzione si presenta notevolissima e costante.

VENETO.

Notizia generale. — Emigranti maschi e femmine in cifre effettive dal 1878 al 1925.

Professioni principali

<i>Anni</i>	<i>Industria agricola.</i>	<i>Industria edilizia braccianti e terrazzieri.</i>	<i>Operai qualificati e artigiani.</i>	<i>Addetti ai commerci.</i>	<i>Professioni liberali e artistiche.</i>	<i>Attendenti alle cure domestiche o di professione ignota (1).</i>	<i>Totale degli emigranti nel complesso.</i>
1878	10.981	9.976	3.054	1.093	105	220	26.499
1888	70.315	23.010	2.956	810	194	293	99.047
1898	22.431	60.039	8.377	1.809	338	54	94.118
1913	23.668	57.499	17.624	3.897	789	3.794	112.453
1920	3.876	29.119	17.620	1.084	181	4.906	57.410
1925	8.499	23.919	12.157	718	232	9.619	55.623

Nel confronto tra il 1925 e l'anno 1913, l'ultimo anteriore all'inizio della conflazione mondiale, il Veneto presenta le seguenti variazioni:

<i>Diminuzione di emigranti nella regione.</i>	—50,54 %
<i>Addetti ai commerci</i>	—81,91 %
<i>Industrie agricole</i>	—64,09 %
<i>Industrie edilizie e bracciantato</i>	—58,40 %
<i>Operai qualificati e artigiani</i>	—31,02 %

La diminuzione degli emigranti è costante, fra i due anni in esame, per tutte le categorie e, salvo per gli addetti ai commerci, inferiore alle proporzioni date dal Piemonte e dalla Lombardia. È anzi da rilevare un aumento fortissimo, di oltre il cento per cento, in confronto del 1920, degli emigranti classificati quali addetti alle industrie agricole.

Assai elevato, come sempre, il numero degli addetti a cure domestiche (familiari di emigranti compresi in diverse categorie) e di condizione o professione ignota. Essi rappresentano nel 1913 soltanto il 3,37 % sul totale della massa emigratoria per salire nel 1925 al 17,29 %.

(1) Si veda la nota (2) a pag. 239.

Paesi di destinazione. — L'emigrazione veneta del 1925 si divide nel modo seguente, per categorie principali e secondo i paesi che maggiormente importano la mano d'opera nazionale :

	<i>Industrie agricole.</i>	<i>Industrie edilizie.</i>	<i>Braccianti.</i>	<i>Operai qualificati e artigiani.</i>	<i>Commercio.</i>
Francia	5.409	13.316	5.401	9.198	277
Svizzera	32	1.265	88	608	48
Africa mediterranea	—	6	2	5	—
Canada e Stati Uniti	224	200	355	306	44
Brasile	473	47	51	118	32
Argentina	1.152	512	371	756	148

Nei confronti col 1920 si hanno i seguenti dati globali :

Paesi continentali.

	<i>Industrie agricole.</i>	<i>Industrie edilizie.</i>	<i>Braccianti.</i>	<i>Operai qualificati e artigiani.</i>	<i>Commercio.</i>
1920	1.945	9.117	14.023	13.003	758
1925	5.606	15.997	6.193	10.839	471

Paesi transoceanici.

	<i>Industrie agricole.</i>	<i>Industrie edilizie.</i>	<i>Braccianti.</i>	<i>Operai qualificati e artigiani.</i>	<i>Commercio.</i>
1920	1.931	1.346	4.633	4.617	326
1925	2.893	843	886	1.318	247

La Francia soprattutto ha assorbito fra i paesi continentali il maggior contingente emigratorio veneto con una percentuale globale del 74,04 %. Elevate cifre, per i paesi transoceanici, offre solo l'Argentina.

È da rilevare che, a differenza delle altre regioni dell'Italia settentrionale, altri gruppi di paesi assorbono numerosi emigranti veneti. Così nel 1925 ne emigravano per il Belgio, Olanda e Lussemburgo 2.206, dei quali 602 edili, 531 braccianti e 599 operai qualificati ed artigiani. Anche altri paesi transoceanici, statisticamente non determinati, ne assorbivano 1.499, quasi tutti (1.044) addetti alle industrie agricole.

Nei confronti tra il 1925 e il 1920 l'agricoltura offre, per l'emigrazione veneta, aumenti considerevoli tanto per i paesi continentali che per quelli transoceanici. Lo stesso fenomeno si verifica, limitatamente al primo gruppo di paesi, per gli emigranti addetti alle industrie edilizie. In diminuzione invece tutte le altre categorie. Nel complesso l'emigrazione veneta è diminuita, fra il 1920 e il 1925, di quasi 2.000 emigranti.

EMILIA.

Notizia generale. — Emigranti maschi e femmine in cifre effettive dal 1878 al 1925.

Professioni principali.

<i>Anni</i>	<i>Industrie agricole.</i>	<i>Industrie edilizie, braccianti e terrazzieri.</i>	<i>Operai qualificati e artigiani.</i>	<i>Addetti ai commerci.</i>	<i>Professioni liberali e artistiche.</i>	<i>Attendenti alle cure domestiche o di professione ignota (1).</i>	<i>Totale degli emigranti nel complesso.</i>
1878	1.313	633	369	421	54	26	3.012
1888	5.583	3.135	538	313	77	29	9.997
1898	4.120	7.548	864	420	180	77	13.609
1913	5.818	23.151	3.677	1.186	334	1.157	36.535
1920	2.003	5.163	5.081	1.117	299	1.938	15.971
1925	1.936	3.014	2.620	294	84	2.901	11.096

(1) Si veda la nota (2) a pag. 239.

Nel confronto tra il 1925 e il 1913, l'ultimo anno anteguerra, prima che il ritmo dell'emigrazione subisse le oscillazioni inevitabili alla conflagrazione mondiale, l'Emilia presenta le seguenti variazioni:

<i>Diminuzione di emigranti nella regione.</i> . . .	—69,63 %
<i>Industrie edilizie e bracciantato</i>	—86,98 %
<i>Addetti ai commerci</i>	—75,21 %
<i>Industrie agricole</i>	—66,73 %
<i>Operai qualificati e artigiani</i>	—28,75 %

Della notevole diminuzione degli emigranti emiliani risentono in modo particolare, oltre la media generale della regione, la categoria degli edili e braccianti e quella degli addetti ai commerci con percentuali assai elevate che raggiungono circa l'87 e il 75 % delle rispettive masse emigratorie per il 1913.

In aumento considerevole gli emigranti classificati quali attendenti a cure domestiche o di condizione o professione ignota, che passavano, nel periodo in esame, da un 3,17 % ad un 26,14 % sul totale dei partiti dall'Emilia per terre d'oltre confine o di oltre Oceano.

Paesi di destinazione. — L'emigrazione emiliana del 1925 si divide nel modo seguente, per categorie principali e secondo i paesi che maggiormente importano la mano d'opera nazionale:

	<i>Industrie agricole.</i>	<i>Industrie edilizie.</i>	<i>Braccianti.</i>	<i>Operai qualificati e artigiani.</i>	<i>Commercio.</i>
Francia	1.210	919	1.468	2.048	149
Svizzera	5	52	39	33	10
Africa mediterranea . . .	127	18	198	80	4
Canada e Stati Uniti . .	60	9	53	80	25
Brasile	55	4	11	38	13
Argentina	420	52	94	164	52

Nei confronti col 1920 si hanno i seguenti dati globali:

Paesi continentali.

	<i>Industrie agricole.</i>	<i>Industrie edilizie.</i>	<i>Braccianti.</i>	<i>Operai qualificati e artigiani.</i>	<i>Commercio.</i>
1920	951	999	2.832	3.724	912
1925	1.375	1.020	1.764	2.324	194

Paesi transoceanici

	<i>Industrie agricole.</i>	<i>Industrie edilizie.</i>	<i>Braccianti.</i>	<i>Operai qualificati e artigiani.</i>	<i>Commercio.</i>
1920	1.052	227	1.105	1.357	205
1925	561	69	161	296	100

La quasi totalità degli emigranti emiliani si diresse verso le regioni francesi, con una percentuale del 74,36 % sul numero globale dei partiti.

Notevoli, fra gli altri gruppi, quello diretto a paesi dell'Africa mediterranea (Tunisia, Algeria, Egitto, Marocco) che raggiunse la cifra di 463 emigranti (4,17 %) e quello

degli emigranti diretti in Argentina (1.074 pari al 9,68 %). Il primo gruppo troverà una particolare rispondenza nelle regioni meridionali e insulari.

Nei confronti tra il 1925 e il 1920 soltanto per l'emigrazione emiliana verso paesi continentali e per le due categorie degli agricoltori e degli edili si nota un aumento più o meno sensibile di partenti. Per tutte le altre categorie la diminuzione è notevole.

TOSCANA.

Notizia generale. — Emigranti maschi e femmine in cifre effettive dal 1878 al 1925.

Anni	<i>Professioni principali.</i>						
	<i>Industria agricola.</i>	<i>Industria edilizia, braccianti e terrazzieri.</i>	<i>Operai qualificati e artigiani.</i>	<i>Addetti ai commerci.</i>	<i>Professioni liberali e artistiche.</i>	<i>Attendenti alle cure domestiche o di professione ignota. (1)</i>	<i>Totale degli emigranti nel complesso.</i>
1878	2.811	1.685	832	381	97	74	6.115
1888	3.895	5.056	1.111	269	94	52	11.002
1898	5.064	5.381	655	636	250	91	12.900
1913	7.108	23.869	4.057	1.089	649	2.828	41.221
1920	2.930	9.794	4.094	1.360	337	5.170	24.339
1925	3.070	3.715	3.283	808	172	3.975	15.468

Nel confronto tra il 1925 e il 1913, l'ultimo anno anteguerra, la Toscana presenta le seguenti variazioni:

<i>Diminuzione di emigranti nella regione. . .</i>	—62,48 %
<i>Industrie edilizie e bracciantato</i>	—84,44 %
<i>Industrie agricole</i>	—56,81 %
<i>Addetti ai commerci</i>	—25,80 %
<i>Operai qualificati e artigiani</i>	—19,08 %

Come in tutte le regioni d'Italia fino ad ora esaminate, la diminuzione minima, nei confronti del 1913, è data dalla categoria degli operai qualificati e artigiani. Il massimo è raggiunto dagli edili e braccianti ridottisi a 3.715 da 23.869.

Notevole anche, soprattutto in relazione al periodo anteriore al 1913, l'aumento degli attendenti a cure domestiche od altrimenti di condizione o professione ignota. Essi rappresentavano nel 1913 il 6,86 % sul numero complessivo, nel 1920 il 21,24 % nel 1925 il 25,70 %.

Paesi di destinazione. — L'emigrazione toscana del 1925 si divide nel modo seguente per le principali categorie e secondo i paesi che maggiormente importano la mano d'opera nazionale:

	<i>Industrie agricole.</i>	<i>Industrie edilizie.</i>	<i>Braccianti.</i>	<i>Operai qualificati e artigiani.</i>	<i>Commercio.</i>
Francia	2.196	483	2.367	2.518	512
Svizzera	3	34	5	12	26
Africa mediterranea	54	11	68	76	4
Canadà e Stati Uniti	126	28	189	155	65
Brasile	163	22	114	98	36
Argentina	357	110	135	236	82

(1) Si veda la nota (2) a pag. 239.

Nei confronti col 1920 si hanno i seguenti dati globali :

<i>Paesi continentali.</i>					
	<i>Industrie agricole.</i>	<i>Industrie edilizie.</i>	<i>raccianti.</i>	<i>Operai qualificati e artigiani.</i>	<i>Commercio.</i>
1920	1.148	768	5.232	2.785	935
1925	2.257	604	2.470	2.752	599
<i>Paesi transoceanici.</i>					
	<i>Industrie agricole.</i>	<i>Industrie edilizie.</i>	<i>Braccianti.</i>	<i>Operai qualificati e artigiani.</i>	<i>Commercio.</i>
1920	1.782	356	3.438	1.309	425
1925	813	168	473	531	209

La Francia continua anche per la Toscana ad assorbire il maggior quantitativo di emigranti (73,72 %). Fra gli altri paesi, notevoli di rilievo le cifre date dal Belgio, Olanda e Lussemburgo con 199 emigranti contro 158 soltanto della Svizzera, i 298 emigranti partiti per i paesi del bacino mediterraneo (Tunisia, Algeria, Marocco ed Egitto) e le percentuali di emigranti diretti verso gli Stati Uniti (6,21 %), il Brasile (4,06 %) e l'Argentina (8,20 %) in misura globalmente più notevole di quella data da altre regioni dell'Italia del Nord.

Nei confronti tra il 1925 e il 1920 vi è un considerevole aumento di agricoltori emigrati per paesi continentali. Tutte le altre categorie si presentano in diminuzione più o meno notevole, ad eccezione degli operai qualificati e degli artigiani che, per la emigrazione continentale, mantengono quasi, nei due anni, la stessa quota.

MARCHE.

Notizia generale. — Emigranti maschi e femmine in cifre effettive dal 1878 al 1925.

<i>Professioni principali.</i>							
<i>Anni.</i>	<i>Industrie agricole.</i>	<i>Industrie edilizie, braccianti e terrazzieri.</i>	<i>Operai qualificati e artigiani.</i>	<i>Addetti ai commerci.</i>	<i>Professioni liberali e artistiche.</i>	<i>Attendenti alle cure domestiche o di professione ignota (1).</i>	<i>Totale degli emigranti nel complesso.</i>
1878	30	22	63	35	8	9	201
1888	1.279	456	312	84	29	9	2.315
1898	1.317	1.465	327	46	71	4	3.453
1913	6.804	16.990	3.099	408	93	1.126	29.279
1920	3.431	8.465	4.374	503	74	1.523	18.463
1925	1.535	1.777	1.037	152	24	1.400	5.964

Tra il 1925 e il 1913, l'ultimo anno anteguerra, l'emigrazione marchigiana ha subito le seguenti variazioni:

<i>Diminuzione di emigranti nella regione. . .</i>	—79,63 %
<i>Industrie edilizie e bracciantato</i>	—89,54 %
<i>Industrie agricole</i>	—77,44 %
<i>Operai qualificati e artigiani</i>	—66,54 %
<i>Addetti ai commerci</i>	—62,75 %

(1) Si veda la nota (2) a pag. 239.

L'emigrazione marchigiana si è ridotta, nei dodici anni, a un quinto circa. Come si è osservato, per altre regioni, la diminuzione minore si è avuta per le categorie degli addetti ai commerci e degli operai qualificati e artigiani, mentre supera in modo notevole la media della regione la categoria degli edili e braccianti.

Assai elevato il numero degli attendenti a cure domestiche o di condizione e professione ignota. Essi rappresentano nel 1913 il 3,85 % sul totale della massa emigrante per salire, nel 1925, al 23,47 %.

Paesi di destinazione. — L'emigrazione marchigiana del 1925 si divide nel modo seguente, per categorie principali e per i paesi che importavano il maggior contingente della mano d'opera nazionale.

	<i>Industrie agricole.</i>	<i>Industrie edilizie.</i>	<i>Braccianti.</i>	<i>Operai qualificati e artigiani.</i>	<i>Commercio.</i>
Francia	82	227	674	484	28
Svizzera	—	13	9	4	1
Africa mediterranea	—	—	1	1	—
Canadà e Stati Uniti	94	19	173	82	32
Brasile	42	3	11	5	6
Argentina	1.277	193	337	350	77

Nei confronti col 1920 si hanno i seguenti dati globali :

Paesi continentali.

	<i>Industrie agricole.</i>	<i>Industrie edilizie.</i>	<i>Braccianti.</i>	<i>Operai qualificati e artigiani.</i>	<i>Commercio.</i>
1920	312	375	2.218	2.424	102
1925	93	266	765	591	33

Paesi transoceanici.

	<i>Industrie agricole.</i>	<i>Industrie edilizie.</i>	<i>Braccianti.</i>	<i>Operai qualificati e artigiani.</i>	<i>Commercio.</i>
1920	3.119	412	5.460	1.950	401
1925	1.442	219	527	446	119

Nel suo complesso l'emigrazione marchigiana si è diretta verso due paesi: l'Argentina con un 47,62 % sul totale e la Francia con un 34,88 %. Dalle Marche ha inizio il fenomeno che andrà sempre più accentuandosi verso il Sud d'Italia, della prevalenza transoceanica. Infatti, contro 2.410 marchigiani emigrati in terre europee o del bacino Mediterraneo ve ne sono 3.554 emigranti per oltre Oceano. Fra le nazioni non contemplate nello specchio che si è riportato nel testo, il gruppo Belgio-Olanda-Lussemburgo dà un contingente di 272 partenti.

Nei confronti col 1920 generale e costante diminuzione numerica di emigranti per tutte le categorie in esame.

UMBRIA.

Notizia generale. — Emigranti maschi e femmine in cifre effettive dal 1878 al 1925.

Anni.	Professioni principali.						Totale degli emigranti nel complesso.
	Industrie agricole.	Industrie edilizie, braccianti e terrazzieri.	Operai qualificati e artigiani.	Addetti ai commerci.	Professioni liberali e artistiche.	Attendenti alle cure domestiche o di professione ignota (1).	
1878	1	—	4	1	4	—	12
1888	20	25	14	7	8	10	100
1898	330	297	59	11	21	—	808
1913	4.315	8.700	1.886	190	31	1.113	16.534
1920	255	2.724	1.089	120	34	752	5.008
1925	232	1.274	493	53	11	835	2.925

Nel confronto tra il 1925 e il 1913, l'ultimo anno anteriore alla conflagrazione mondiale, l'emigrazione umbra presenta le seguenti variazioni:

Diminuzione di emigranti nella regione. . .	—82,31 %
Industrie agricole	—94,62 %
Industrie edilizie e bracciantato	—85,36 %
Operai qualificati e artigiani	—73,86 %
Addetti ai commerci	—72,11 %

In rapporto al 1913 l'emigrazione umbra si è ridotta a meno di un quinto. La massima diminuzione si è avuta nelle categorie degli agricoltori e degli edili e braccianti con percentuali elevatissime che hanno quasi numericamente annullato il valore della prima di queste due ultime categorie.

Gli attendenti a cure domestiche o di condizione o professione ignota, nulli o quasi prima del 1913, salivano in quest'anno alla percentuale del 6,73, per salire poi ancora, nell'ultimo anno in esame, al 28,55.

Paesi di destinazione. — L'emigrazione umbra del 1925 si divide nel modo seguente, per categorie principali e per i paesi che più importavano la mano d'opera nazionale.

	Industrie agricole.	Industrie edilizie.	Braccianti.	Operai qualificati e artigiani.	Commercio.
Francia	114	130	937	366	35
Svizzera	1	1	—	6	1
Africa mediterranea	—	—	—	—	—
Canada e Stati Uniti	31	3	22	38	5
Brasile	20	—	2	1	3
Argentina	62	16	24	42	7

Nei confronti col 1920 si hanno i seguenti dati globali:

	Paesi continentali.				
	Industrie agricole.	Industrie edilizie.	Braccianti.	Operai qualificati e artigiani.	Commercio.
1920	69	135	1.363	640	74
1925	119	154	1.053	411	36

(1) Si veda la nota (2) a pag. 239.

Paesi transoceanici.

	<i>Industrie agricole.</i>	<i>Industrie edilizie.</i>	<i>Braccianti.</i>	<i>Operai qualificati e artigiani.</i>	<i>Commercio.</i>
1920	186	14	1.212	449	46
1925	113	19	48	82	17

A differenza delle Marche e a somiglianza invece delle regioni dell'Italia settentrionale, l'Umbria predilige l'emigrazione continentale. Sopra 2.925 emigranti nel 1925 ve ne erano 2.547 di continentali e soltanto 378 di transoceanici. Il paese che assorbe sopra ogni altro l'emigrazione è la Francia con una percentuale altissima (78,97 %). Segue il gruppo Belgio-Olanda-Lussemburgo con 217 emigranti e, fra i paesi transoceanici, l'Argentina con 194 seguita dagli Stati Uniti con 141.

Nel confronto col 1920 alcune categorie presentano un aumento di emigranti. Così gli agricoltori e gli edili per l'emigrazione continentale e gli edili per l'emigrazione transoceanica. Data però l'esiguità delle cifre, non possono gli aumenti stessi presentare un effettivo valore statistico.

LAZIO.

Notizia generale. — Emigranti maschi e femmine in cifre effettive dal 1878 al 1925.

Professioni principali.

<i>Anni.</i>	<i>Industrie agricole.</i>	<i>Industrie edilizie, braccianti e terrazzieri.</i>	<i>Operai qualificati e artigiani.</i>	<i>Addetti ai commerci.</i>	<i>Professioni liberali e artistiche.</i>	<i>Attendenti alle cure domestiche o di professione ignota (1).</i>	<i>Totale degli emigranti nel complesso.</i>
1878	1	1	2	2	4	2	13
1888	3	3	—	2	2	2	16
1898	933	511	94	103	63	38	2.210
1913	9.147	12.597	1.488	378	246	723	25.233
1920	1.040	2.954	2.791	702	184	2.281	10.512
1925	757	589	325	186	92	539	2.663

Nel confronto col 1913, l'ultimo anno anteguerra, il Lazio presenta le variazioni seguenti :

<i>Diminuzione di emigranti nella regione. . .</i>	—89,45 %
<i>Industrie edilizie e bracciantato</i>	—95,32 %
<i>Industrie agricole</i>	—91,72 %
<i>Operai qualificati e artigiani</i>	—78,16 %
<i>Addetti ai commerci</i>	—50,79 %

L'emigrazione laziale si è ridotta, in dodici anni, a quasi un decimo. Ne hanno maggiormente risentito le conseguenze le categorie degli addetti alle industrie agricole, alle industrie edilizie e al bracciantato. La diminuzione minore si è avuta nella categoria degli addetti ai commerci e degli operai qualificati ed artigiani.

Considerevole il numero degli attendenti a cure domestiche o di condizione o professione ignota. Essi raggiungevano il 2,87 % nel 1913, il 21,70 % nel 1920 e il 20,24 % infine nel 1925.

(1) Si veda la nota (2) a pag. 239.

Paesi di destinazione. — L'emigrazione laziale del 1925 si divide nel modo seguente, per le principali categorie e per i paesi che maggiormente importavano la mano d'opera nazionale:

	Industrie agricole.	Industrie edilizie.	Braccianti.	Operai qualificati e artigiani.	Commercio.
Francia	171	45	123	100	49
Svizzera	—	—	1	1	26
Africa mediterranea	—	—	—	2	2
Canada e Stati Uniti	431	34	292	163	54
Brasile	27	2	4	7	14
Argentina	118	10	54	34	26

Nei confronti col 1920 si hanno i seguenti dati globali:

Paesi continentali.

	Industrie agricole.	Industrie edilizie.	Braccianti.	Operai qualificati e artigiani.	Commercio.
1920	46	49	150	388	99
1925	174	47	133	116	89

Paesi transoceanici.

	Industrie agricole.	Industrie edilizie.	Braccianti.	Operai qualificati e artigiani.	Commercio.
1920	994	284	2.471	2.403	603
1925	583	47	362	209	97

Tre paesi si dividono per il 1925 l'emigrazione laziale. Gli Stati Uniti in primo luogo con 1.282 emigranti (48,14 % sul totale), la Francia con 760 emigranti (28,54 %) e, a distanza, l'Argentina con 302 emigranti (11,34 %).

L'emigrazione laziale è prevalentemente transoceanica con 1.729 emigranti contro 934 per l'emigrazione continentale.

Nel confronto col 1920 i soli agricoltori, e limitatamente all'esodo per le terre di oltre confine, offrono un lieve aumento numerico. Tutte le altre categorie sono in diminuzione più o meno considerevole.

ABRUZZI E MOLISE.

Notizia generale. — Emigranti maschi e femmine in cifre effettive dal 1878 al 1925.

Professioni principali.

Anni.	Industrie agricole.	Industrie edilizie, braccianti e terrazzieri.	Operai qualificati e artigiani.	Addetti ai commerci.	Professioni liberali e artistiche.	Attendenti alle cure domestiche o di professione ignota. (1)	Totale degli emigranti nel complesso.
1878	861	114	209	12	5	—	1.216
1888	8.754	1.270	1.381	122	31	19	11.735
1898	7.909	2.544	1.073	450	194	98	12.584
1913	28.548	20.210	4.310	663	196	2.110	57.036
1920	19.479	15.771	6.900	793	105	3.653	46.770
1925	4.834	2.903	1.823	297	32	1.190	11.120

(1) Si veda la nota (1) a pag. 239.

Nel confronto con l'ultimo anno anteguerra, il 1913, gli Abruzzi e il Molise presentano le seguenti variazioni:

<i>Diminuzione di emigranti nella regione.</i> . . .	—80,50 %
<i>Industrie edilizie e bracciantato</i>	—85,64 %
<i>Industrie agricole</i>	—83,07 %
<i>Operai qualificati e artigiani</i>	—57,70 %
<i>Addetti ai commerci</i>	—55,20 %

La fortissima diminuzione delle masse emigratorie abruzzesi e molisane in dodici anni è particolarmente dovuta alle categorie degli agricoltori e degli edili e braccianti, mentre, come sempre, gli operai qualificati e artigiani, insieme con gli addetti ai commerci, danno, sia pure con riduzioni numeriche elevate, le percentuali minime.

Gli attendenti a cure domestiche o di condizione o professione ignota rappresentavano nel 1913 il 3,70 % sul totale delle masse emigratorie, per salire nel 1920 al 7,81 % e nel 1925 infine al 10,70 %.

Paesi di destinazione. — L'emigrazione abruzzese-molisana del 1925 si divide nel modo seguente, per le principali categorie e per i paesi che maggiormente importavano la mano d'opera nazionale:

	<i>Industrie agricole.</i>	<i>Industrie edilizie.</i>	<i>Braccianti.</i>	<i>Operai qualificati e artigiani.</i>	<i>Commercio.</i>
Francia	521	106	870	489	24
Svizzera	—	1	2	3	3
Africa mediterranea . . .	—	—	2	8	—
Canada e Stati Uniti . . .	1.540	159	1.016	868	168
Brasile	173	6	18	27	6
Argentina	2.481	107	523	364	90

Nei confronti col 1920 si hanno i seguenti dati globali:

<i>Paesi continentali.</i>					
	<i>Industrie agricole.</i>	<i>Industrie edilizie.</i>	<i>Braccianti.</i>	<i>Operai qualificati e artigiani.</i>	<i>Commercio.</i>
1920	332	31	990	440	51
1925	541	115	955	563	31
<i>Paesi transoceanici.</i>					
	<i>Industrie agricole.</i>	<i>Industrie edilizie.</i>	<i>Braccianti.</i>	<i>Operai qualificati e artigiani.</i>	<i>Commercio.</i>
1920	19.147	956	13.794	6.460	742
1925	4.293	272	1.561	1.260	266

Il carattere prevalentemente transoceanico dell'emigrazione abruzzese-molisana la conduce a dirigersi verso gli Stati Uniti, che prima delle leggi restrittive rappresentavano il massimo sbocco della mano d'opera nazionale, e verso l'Argentina. Gli Stati Uniti, con le minime quote del Canada, hanno assorbito nel 1925 il 40,10 % dell'intera emigrazione della regione in esame e l'Argentina il 34,13 %.

Fra i paesi continentali è in primissima linea la Francia con 2.272 emigranti, pari ad un 20,43 % sul totale. Segue il gruppo Belgio-Olanda-Lussemburgo con 188 emigranti. Minime o nulle le quote degli altri paesi continentali.

Nel confronto col 1920 un lieve aumento numerico si nota per l'emigrazione continentale di alcune categorie, in relazione indubbia con la contrazione forzata dell'esodo transoceanico.

CAMPANIA.

Notizia generale. — Emigranti maschi e femmine in cifre effettive dal 1878 al 1925.

Anni.	Professioni principali.						Totale degli emigranti nel complesso.
	Industrie agricole.	Industrie edilizie, braccianti e terrazzieri.	Operai qualificati e artigiani.	Addetti ai commerci.	Professioni liberali e artistiche.	Attendenti alle cure domestiche o di professione ignota (1).	
1878	1.584	452	545	350	228	83	3.679
1888	11.225	5.511	1.112	904	237	169	19.464
1898	14.787	6.516	1.430	685	466	374	25.640
1913	34.611	16.878	9.865	1.991	694	2.845	68.943
1920	32.826	11.825	15.551	5.038	647	8.398	74.929
1925	6.395	2.893	3.187	1.401	165	3.359	17.575

In confronto del 1913, l'ultimo anno anteriore all'inizio della conflagrazione mondiale, la Campania presenta le seguenti principali variazioni:

Diminuzione di emigranti nella regione.	—74,51 %
Industrie edilizie e bracciantato	—82,86 %
Industrie agricole	—81,52 %
Operai qualificati e artigiani	—67,69 %
Addetti ai commerci	—29,63 %

Anche per la Campania, nella generale ed elevatissima diminuzione delle masse emigratorie, le categorie degli operai qualificati e artigiani e soprattutto degli addetti ai commerci hanno dato percentuali di riduzione inferiori a quelle medie della regione, mentre maggiormente colpiti dall'arresto, nel loro esodo, sono stati gli agricoltori e gli edili e braccianti.

Gli attendenti a cure domestiche od altrimenti di professione o condizione ignota rappresentavano il 4,13 % nel 1913 contro un 19,11 % nell'ultimo anno in esame.

Paesi di destinazione. — L'emigrazione campana del 1925 si divide nel modo seguente, per principali categorie e per i paesi che maggiormente importavano la mano d'opera nazionale:

	Industrie agricole.	Industrie edilizie.	Braccianti.	Operai qualificati e artigiani.	Commercio.
Francia	873	109	482	800	129
Svizzera	2	—	—	2	10
Africa mediterranea	1	6	1	51	13
Canada e Stati Uniti	2.499	301	1.361	1.491	662
Brasile	498	24	88	181	110
Argentina	2.226	73	318	494	182

Nei confronti col 1920 si hanno i seguenti dati globali:

	Paesi continentali.				
	Industrie agricole.	Industrie edilizie.	Braccianti.	Operai qualificati e artigiani.	Commercio.
1920	874	133	2.210	2.056	756
1925	911	122	551	905	324

(1) Si veda la nota (2) a pag. 239.

Paesi transoceanici.

	Industrie agricole.	Industrie edilizie.	Braccianti.	Operai qualificati e artigiani.	Commercio.
1920	31.952	1.741	7.741	13.495	4.282
1925	5.484	405	1.815	2.282	1.077

L'emigrazione campana del 1925 si divideva quasi completamente fra quattro paesi. La Francia per le terre continentali, con 3.232 emigranti pari al 18,39 % dei partiti, e per le terre transoceaniche, gli Stati Uniti con 8.266 emigranti pari al 47,03 %, l'Argentina con 3.648 emigranti pari al 20,76 % ed infine il Brasile con 1.152 emigranti pari al 6,55 %. Minime cifre erano date, per l'Europa, dal gruppo Belgio-Olanda-Lussemburgo con 75 emigranti soltanto, dagli Stati dell'Europa centrale con 105 ed infine dai paesi mediterranei (Tunisia, Algeria ed Egitto) con 97 emigranti.

Nel confronto con le cifre del 1920 vi è un lieve aumento per gli agricoltori partiti per paesi continentali. Tutte le altre categorie sono ovunque in sensibile diminuzione numerica.

Nel complesso l'emigrazione transoceanica dalla Campania assorbì nel 1925 il 78,20 % dei partiti contro un 21,80 % di emigranti per paesi continentali.

PUGLIE.

Notizia generale. — Emigranti maschi e femmine in cifre effettive dal 1878 al 1925.

Professioni principali.

Anni.	Industrie agricole.	Industrie edilizie, braccianti e terrazzieri.	Operai qualificati e artigiani.	Addetti ai commerci.	Professioni liberali e artistiche.	Attendenti alle cure domestiche o di professione ignota (1).	Totale degli emigranti nel complesso.
1878	33	102	60	28	21	70	404
1888	756	269	181	103	62	2	1.781
1898	1.650	560	229	72	50	26	2.803
1913	18.786	9.321	3.451	1.080	314	2.081	36.352
1920	14.015	5.418	8.016	3.426	168	5.725	36.897
1925	2.159	1.543	1.481	618	57	1.283	7.175

Nel confronto con l'ultimo anno anteguerra, il 1913, le Puglie presentano le variazioni seguenti:

<i>Diminuzione di emigranti nella regione.</i>	—80,26 %
<i>Industrie agricole</i>	—83,51 %
<i>Industrie edilizie e bracciantato</i>	—83,45 %
<i>Operai qualificati e artigiani</i>	—57,09 %
<i>Addetti ai commerci</i>	—42,78 %

Come in quasi tutte le altre regioni d'Italia già esaminate, la minima diminuzione è data dalle due categorie degli operai qualificati ed artigiani e degli addetti ai commerci; la massima dagli agricoltori.

Degne di nota le cifre degli emigranti classificati quali attendenti a cure domestiche o di condizione o professione ignota. Essi erano 2.081 nel 1913, pari 5,72 % e salivano poi al 15,52 % nel 1920 ed infine al 17,88 % nell'ultimo anno in esame.

(1) Si veda la nota (2) a pag. 239.

Paesi di destinazione. — L'emigrazione pugliese del 1925 si divide nel modo seguente, per categorie principali e per i paesi che maggiormente importavano la mano d'opera nazionale :

	Industrie agricole.	Industrie edilizie.	Braccianti.	Operai qualificati e artigiani.	Commercio.
Francia	301	393	249	552	39
Svizzera	1	5	—	2	—
Africa mediterranea	—	4	3	14	4
Canadà e Stati Uniti	878	135	452	486	299
Brasile	65	4	15	25	13
Argentina	799	115	126	327	203

Nei confronti col 1920 si hanno i seguenti dati globali :

Paesi continentali.

	Industrie agricole.	Industrie edilizie.	Braccianti.	Operai qualificati e artigiani.	Commercio.
1920	265	900	393	451	293
1925	326	419	254	611	61

Paesi transoceanici.

	Industrie agricole.	Industrie edilizie.	Braccianti.	Operai qualificati e artigiani.	Commercio.
1920	13.750	1.876	2.249	7.565	3.133
1925	1.833	258	612	870	557

Prevalentemente transoceanica (67,28 % contro un 32,72 %) è l'emigrazione pugliese, malgrado le leggi restrittive nord americane e malgrado il conseguente arresto di essa e l'aumento delle cifre parziali fornite, da alcune categorie, nel 1925, per l'emigrazione continentale.

I tre maggiori paesi importatori del lavoro pugliese sono, nell'ordine, gli Stati Uniti, con 37,91 % sul totale della massa emigratoria, la Francia con 28,99 % e l'Argentina con 24,45 %.

Per la sua particolare situazione geografica un certo numero di emigranti si diressero verso gli Stati Balcanici e la Jugoslavia (126) e altri ancora (57) verso i paesi del bacino del Mediterraneo.

Nel confronto col 1920 sono in aumento le cifre dell'emigrazione continentale relative agli agricoltori ed agli operai qualificati ed artigiani. Tutte le altre sono in diminuzione più o meno considerevole.

BASILICATA.

Notizia generale. — Emigranti maschi e femmine in cifre effettive dal 1878 al 1925.

Professioni principali.

Anni	Industrie agricole.	Industrie edilizie, braccianti e terrazzieri.	Operai qualificati e artigiani.	Addetti ai commerci.	Professioni liberali e artistiche.	Attendenti alle cure domestiche o di professione ignota (1).	Totale degli emigranti nel complesso.
1878	1.328	47	321	163	21	10	1.939
1888	5.776	722	550	151	42	16	7.369
1898	3.078	1.218	1.357	139	16	47	6.242
1913	7.977	2.536	1.969	115	35	987	13.815
1920	4.886	853	3.237	537	52	1.351	10.945
1925	1.969	346	642	160	22	472	3.620

(1) Si veda la nota (2) a pag. 239.

Nel confronto col 1913, l'ultimo anno anteriore all'inizio della conflagrazione mondiale e quando cioè il ritmo dell'emigrazione era ancora normale, la Basilicata offre le seguenti variazioni in aumento o in diminuzione :

<i>Diminuzione di emigranti nella regione.</i>	—73,80 %
<i>Industrie edilizie e bracciantato</i>	—86,36 %
<i>Industrie agricole</i>	—75,32 %
<i>Operai qualificati e artigiani</i>	—67,39 %
<i>Addetti ai commerci</i>	+39,13 %

Gli addetti ai commerci presentano nel 1925 un aumento in confronto del 1913. Notevoli diminuzioni si hanno invece per le altre categorie, soprattutto per gli edili e braccianti e gli agricoltori.

Gli attendenti a cure domestiche ed altrimenti di condizione o professione ignota, rappresentavano nel 1913 il 7,14 % sul totale della massa emigratoria ed erano saliti nel 1925, alla considerevole cifra del 13,04 %.

Paesi di destinazione. — L'emigrazione dalla Basilicata nel 1925 si divide nel modo seguente, per le categorie principali e per i principali paesi importatori del lavoro nazionale :

	<i>Industrie agricole.</i>	<i>Industrie edilizie.</i>	<i>Braccianti.</i>	<i>Operai qualificati e artigiani.</i>	<i>Commercio.</i>
Francia	24	47	9	96	3
Svizzera	—	—	—	—	—
Africa mediterranea	—	—	—	2	—
Canada e Stati Uniti	256	20	72	133	44
Brasile	168	6	16	88	36
Argentina	1.338	59	108	263	55

Nei confronti col 1920 si hanno i seguenti dati globali :

Paesi continentali.

	<i>Industrie agricole.</i>	<i>Industrie edilizie.</i>	<i>Braccianti.</i>	<i>Operai qualificati e artigiani.</i>	<i>Commercio.</i>
1920	17	87	12	188	13
1925	24	47	9	105	5

Paesi transoceanici.

	<i>Industrie agricole.</i>	<i>Industrie edilizie.</i>	<i>Braccianti.</i>	<i>Operai qualificati e artigiani.</i>	<i>Commercio.</i>
1920	4.869	426	328	3.049	524
1925	1.945	92	198	537	155

Quasi nulla l'emigrazione continentale dalla Basilicata e ristretta alla sola Francia. (231 emigranti pari al 6,38 % sul totale dei partiti nel 1925). Per contrapposto si hanno le seguenti percentuali per i tre maggiori paesi transoceanici: l'Argentina al primo posto con 2.000 emigranti pari al 55,25 %, gli Stati Uniti con 700 emigranti pari al 19,34 % ed infine il Brasile con 375 emigranti pari al 10,36 %.

Rispetto al 1920, ad eccezione, per i paesi continentali, di qualche cifra, priva di valore di confronto, data la sua minima entità, diminuzione ovunque notevolissima di emigranti.

CALABRIE.

Notizia generale. — Emigranti maschi e femmine in cifre effettive dal 1878 al 1925.

Professioni principali.

Anni.	Industrie agricole.	Industrie edilizie, braccianti e terrazzieri.	Operai qualificati e artigiani.	Addetti ai commerci.	Professioni liberali e artistiche.	Attendenti alle cure domestiche o di professione ignota (1).	Totale degli emigranti nel complesso.
1878	1.110	198	410	32	30	6	1.856
1888	8.385	2.512	1.111	202	77	155	13.337
1898	9.456	2.137	717	44	259	30	13.053
1913	18.178	19.115	6.042	916	139	3.272	50.830
1920	25.524	7.043	8.672	2.071	122	3.694	47.248
1925	8.685	2.523	2.252	626	62	1.404	15.629

Nel confronto col 1913, l'ultimo anno anteguerra, l'emigrazione calabrese presenta le seguenti principali variazioni :

Diminuzione di emigranti nella regione	—69,25 %
Industrie edilizie e bracciantato	—86,80 %
Operai qualificati ed artigiani	—62,73 %
Industrie agricole	—52,22 %
Addetti ai commerci	—31,66 %

La Calabria offre, attraverso tutte le globali e parziali diminuzioni, fra il 1913 e il 1925, della sua massa emigratoria, il fenomeno di una maggior resistenza degli addetti ai commerci e alle industrie agricole. Gli operai qualificati ed artigiani si avvicinano invece alla media della regione e gli edili e braccianti la superano notevolmente.

Degne di rilievo anche per le Calabrie le cifre dei classificati quali attendenti a cure domestiche o di condizione o professione ignota, che rappresentavano il 6,44 % sul totale nel 1913 e l'8,98 % nel 1925, sempre con cifre minime in confronto di quelle date dalle altre regioni.

Paesi di destinazione. — L'emigrazione calabrese del 1925 si divide nel modo seguente, per categorie principali e per i paesi che maggiormente importavano la mano d'opera nazionale :

	Industrie agricole.	Industrie edilizie.	Braccianti.	Operai qualificati e artigiani.	Commercio.
Francia	658	120	416	228	26
Svizzera	1	—	—	2	—
Africa mediterranea	17	2	2	15	3
Canada e Stati Uniti	1.530	101	711	682	149
Brasile	705	22	61	143	63
Argentina	5.104	265	671	1.051	351

Nei confronti col 1920 si hanno i seguenti dati globali :

Paesi continentali.

	Industrie agricole.	Industrie edilizie.	Braccianti.	Operai qualificati e artigiani.	Commercio.
1920	341	57	103	253	67
1925	688	125	462	257	31

(1) Si veda la nota (2) a pag. 239.

Paesi transoceanici.

	Industrie agricole.	Industrie edilizie.	Braccianti.	Operai qualificati e artigiani.	Commercio.
1920	25.183	1.553	5.330	8.419	2.004
1925	7.997	410	1.526	1.995	595

Malgrado le restrizioni legislative nord americane ed un parziale spostamento dell'emigrazione calabrese verso i paesi continentali, la prevalenza rimane indiscutibilmente, e con cifre altissime (88,64 %) per l'emigrazione transoceanica. Per l'Europa la Francia assorbe la quasi totalità dell'emigrazione con una percentuale del 10,47 % sul numero dei partiti. Per le terre di oltre Oceano è in primissima linea l'Argentina con un 50,80 % ; seguono gli Stati Uniti col 23,96 % e il Brasile col 7,20 %.

Fra gli altri paesi riportati dalle tavole statistiche degni di nota 73 emigranti per il gruppo Belgio-Olanda-Lussemburgo e 57 per i paesi della costa del Mediterraneo.

Nel confronto col 1920 l'emigrazione continentale si presenta notevolmente accresciuta di numero in quasi tutte le categorie considerate.

SICILIA.

Notizia generale. — Emigranti maschi e femmine in cifre effettive dal 1878 al 1925.

Professioni principali

Anni.	Industrie agricole.	Industrie edilizie, braccianti e terrazzieri.	Operai qualificati e artigiani.	Addetti ai commerci.	Professioni liberali e artistiche.	Attendenti alle cure domestiche o di professione ignota (1).	Totale degli emigranti nel complesso.
1878	65	133	250	106	46	101	867
1888	2.538	701	869	221	44	348	5.504
1898	11.316	2.070	1.249	603	187	511	19.082
1913	43.467	39.746	16.574	4.604	681	12.323	124.443
1920	15.187	21.926	24.004	8.553	501	21.550	92.070
1925	5.088	3.858	3.030	1.427	109	4.051	17.683

Nel confronto col 1913, l'ultimo anno anteguerra, la Sicilia offre le seguenti principali variazioni:

Diminuzione di emigranti nella regione	—85,79 %
Industrie edilizie e bracciantato	—90,29 %
Industrie agricole	—88,29 ¹ %
Operai qualificati e artigiani	—81,72 %
Addetti ai commerci	—69,01 %

La Sicilia, maggiormente colpita dalle leggi restrittive nord americane, dato il prevalente carattere transoceanico della sua emigrazione, offre altissime percentuali di diminuzione. Inferiori alla media della regione sono unicamente le categorie degli addetti ai commerci e degli operai qualificati e artigiani.

Assai elevata la cifra effettiva e proporzionale degli attendenti a cure domestiche od altrimenti di condizione o professione ignota, che rappresentavano il 9,90 % nel 1913, il 23,41 % nel 1920 e il 22,91 % nel 1925.

(1) Si veda la nota (2) a pag. 239.

Paesi di destinazione. — L'emigrazione siciliana del 1925 si divide nel modo seguente, per le categorie principali e per i principali paesi importatori della mano d'opera nazionale :

	<i>Industrie agricole.</i>	<i>Industrie edilizie.</i>	<i>Braccianti.</i>	<i>Operai qualificati e artigiani.</i>	<i>Commercio.</i>
Francia	122	121	330	428	33
Svizzera	2	1	6	3	4
Africa mediterranea .	72	47	49	126	53
Canadà e Stati Uniti	1.566	165	1.346	1.009	640
Brasile	59	10	11	32	16
Argentina	2.624	314	877	1.222	570

Nei confronti col 1920 si hanno i seguenti dati globali :

Paesi continentali.

	<i>Industrie agricole.</i>	<i>Industrie edilizie.</i>	<i>Braccianti.</i>	<i>Operai qualificati e artigiani.</i>	<i>Commercio.</i>
1920	425	477	606	1.229	638
1925	198	176	386	601	108

Paesi transoceanici.

	<i>Industrie agricole.</i>	<i>Industrie edilizie.</i>	<i>Braccianti.</i>	<i>Operai qualificati e artigiani.</i>	<i>Commercio.</i>
1920	14.762	3.440	17.403	22.775	7.915
1925	4.890	509	2.787	2.429	1.319

Fra i paesi continentali due sono in primissima linea e si distaccano dalle poche cifre fornite dagli altri. La Francia con 1.614 emigranti, pari al 9,13 % sul totale dei partiti e i paesi del bacino mediterraneo (Algeria, Tunisia, Marocco, Egitto) vicini geograficamente alla Sicilia e che questa feconda col suo lavoro. Questo secondo gruppo dà 652 emigranti con un rapporto del 3,69 % al totale dei partiti.

Fra i paesi d'oltre Oceano l'Argentina tocca la quota massima con un 38,69 % e gli Stati Uniti con un 37,35 %. Altri 1.600 emigranti siciliani circa si diressero verso i paesi transoceanici non specificati nelle tavole statistiche, e in prevalenza verso l'Australia.

Nei confronti tra i due anni, 1920 e 1925, per tutte le categorie e per tutti i paesi di destinazione si rilevano diminuzioni considerevoli di partenti.

SARDEGNA.

Notizia generale. — Emigranti maschi e femmine in cifre effettive dal 1878 al 1925.

Professioni principali.

<i>Anni.</i>	<i>Industrie agricole.</i>	<i>Industrie edilizie, braccianti e terrazzieri.</i>	<i>Operai qualificati e artigiani.</i>	<i>Addeetti ai commerci.</i>	<i>Professioni liberali e artistiche.</i>	<i>Attendenti alle cure domestiche o di professione ignota (1).</i>	<i>Totale degli emigranti nel complesso.</i>
1878	4	—	—	—	1	—	8
1888	17	21	25	7	3	1	81
1898	16	11	11	3	4	2	56
1913	3.627	4.865	1.807	166	83	460	11.396
1920	1.187	2.686	1.020	247	24	816	6.046
1925	48	585	391	58	4	497	2.014

(1) Si veda la nota (2) a pag. 239.

Nel confronto col 1913, l'ultimo anno anteguerra, la Sardegna offre le seguenti variazioni principali:

<i>Diminuzione di emigranti nella regione.</i> . . .	—82,33 %
<i>Industrie edilizie e bracciantato</i>	—87,98 %
<i>Industrie agricole</i>	—78,65 %
<i>Operai qualificati e artigiani</i>	—78,36 %
<i>Addetti ai commerci</i>	—65,06 %

Gli emigranti classificati quali addetti ai commerci, quali operai qualificati ed artigiani e quali agricoltori presentano le diminuzioni minori, per quanto sempre assai considerevoli, in rapporto alla diminuzione media della regione.

Superano invece la media stessa gli edili e braccianti. Notevole il numero degli attendenti a cure domestiche od altrimenti di condizione o professione ignota. Essi rappresentavano nel 1913 il 4,04 % sul totale dei partenti, nel 1920 il 13,50 % e infine, nel 1925, il 24,68 %, raggiungendo circa un quarto dell'intera emigrazione sarda.

Paesi di destinazione. — L'emigrazione sarda del 1925 si divide nel modo seguente, per categorie principali e per i paesi che maggiormente importavano la mano d'opera nazionale:

	<i>Industrie agricole.</i>	<i>Industrie edilizie.</i>	<i>Braccianti.</i>	<i>Operai qualificati e artigiani.</i>	<i>Commercio.</i>
Francia	149	106	279	252	28
Svizzera	—	1	—	1	—
Africa mediterranea	15	10	16	59	7
Canadà e Stati Uniti	11	2	23	14	3
Brasile	—	3	—	—	2
Argentina	204	25	79	53	15

Nei confronti col 1920 si hanno i seguenti dati globali.

Paesi continentali.

	<i>Industrie agricole.</i>	<i>Industrie edilizie.</i>	<i>Braccianti.</i>	<i>Operai qualificati e artigiani.</i>	<i>Commercio.</i>
1920	799	729	1.193	846	209
1925	165	119	297	318	36

Paesi transoceanici

	<i>Industrie agricole.</i>	<i>Industrie edilizie.</i>	<i>Braccianti.</i>	<i>Operai qualificati e artigiani.</i>	<i>Commercio.</i>
1920	388	70	694	174	38
1925	283	34	135	73	22

L'emigrazione sarda è stata anch'essa gravemente limitata, tra il 1920 e il 1925, dalla legislazione restrittiva nord americana. Essa ha affermato quindi, nel 1925, la sua prevalenza verso le terre continentali, e ciò, come altrove si è osservato, forse in omaggio a particolari ragioni storiche e geografiche.

Le cifre massime sono fornite dalla Francia, con un 58,54 % sul totale dei partiti. Segue l'Argentina con un 20,41 % e, fra gli altri paesi aventi cifre più notevoli, viene il gruppo dell'Africa mediterranea (Tunisia, Algeria, Marocco, Egitto) con un 10,92 %.

Fra il 1920 e il 1925 generale diminuzione di cifre tanto in ordine alle singole categorie quanto in ordine ai paesi di destinazione.

L'esame che si è fatto, per il complesso del Regno e per le varie regioni, tralasciando, per gli stessi motivi già addotti altrove e per l'impossibilità contingente di proficui confronti statistici, le terre redente, consente alcuni rilievi conclusivi.

La diminuzione generale delle masse emigratorie, particolarmente per le regioni transoceaniche, ha reso percentualmente minore la diminuzione stessa verificatasi nell'esodo per i paesi continentali. Gli emigranti hanno quindi tentato di resistere maggiormente là dove l'esodo non era ostacolato da particolari disposizioni legislative e, per alcune regioni e per alcune categorie, si è giunti sino a rintracciare, fra il 1920 e il 1925, un aumento numerico di emigranti.

La diminuzione generale ha particolarmente influito sopra due delle principali quattro categorie degli emigranti, sulla categoria agricola e su quella degli edili e braccianti. Minore percentuale di diminuzione, nel complesso del Regno ed in quasi tutte le singole regioni, hanno presentato le due categorie più selezionate di lavoratori, quella cioè degli operai qualificati e artigiani e quella degli addetti al commercio.

Fra i vari paesi è in primissima linea, per il continente, la Francia. Nei paesi di oltre Oceano è l'Argentina, seguita dagli Stati Uniti e dal Brasile. Notevole il numero degli emigranti partiti per le terre africane del bacino mediterraneo (Tunisia, Algeria, Marocco, Egitto) particolarmente dalle provincie meridionali, dall'Emilia e dalla Toscana, che nel 1925 raggiungevano, fra maschi e femmine delle varie categorie, la cifra di 2186.

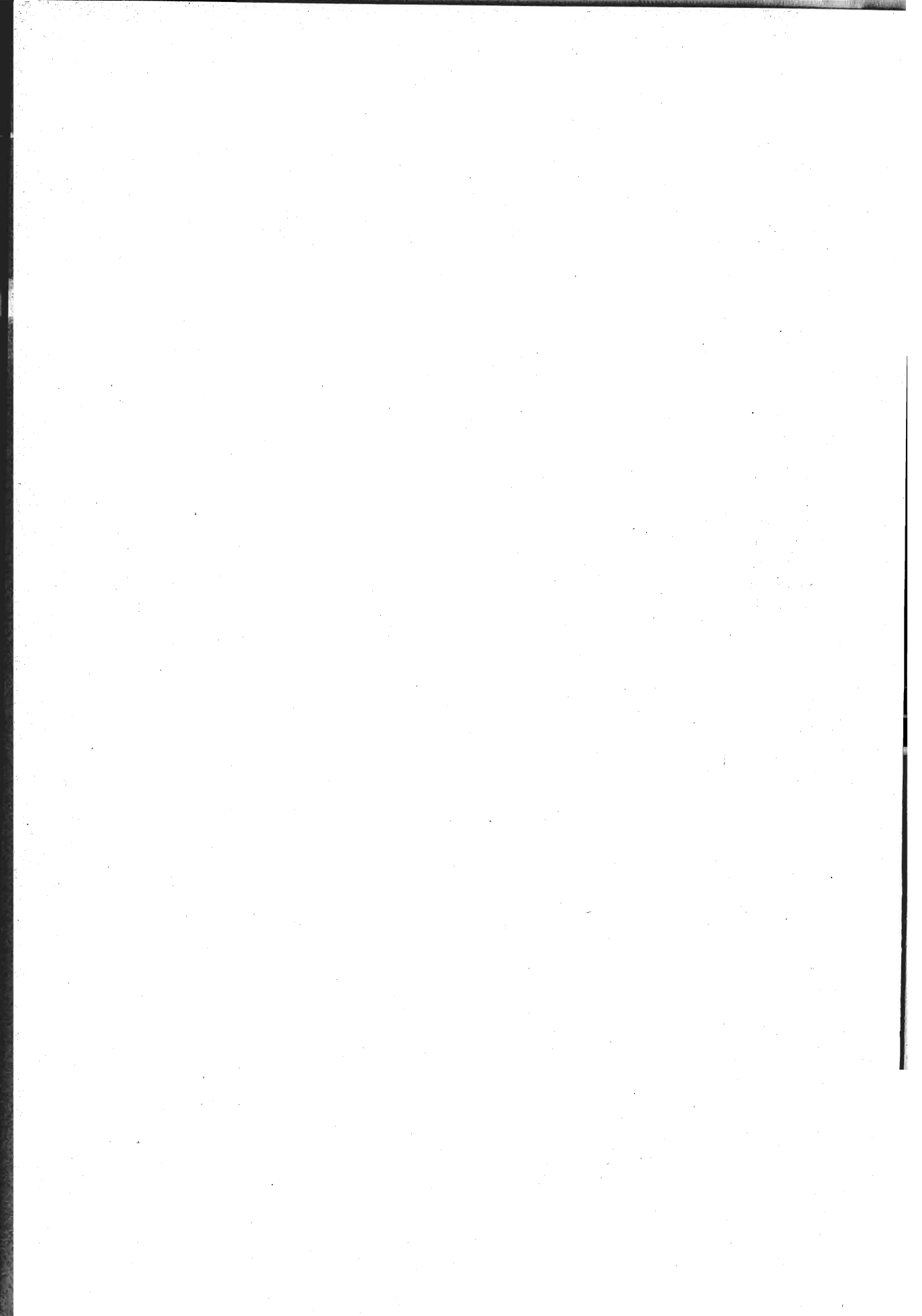

TAVOLE I, II e III.

Emigranti italiani partiti per paesi d'Europa e del bacino del Mediterraneo negli anni 1921-1925, classificati:

a) secondo il mese in cui avvenne la partenza, il sesso, l'età e i paesi di destinazione (Tav. I);

b) secondo le regioni di provenienza, il sesso, l'età e i paesi di destinazione (Tav. II e III).

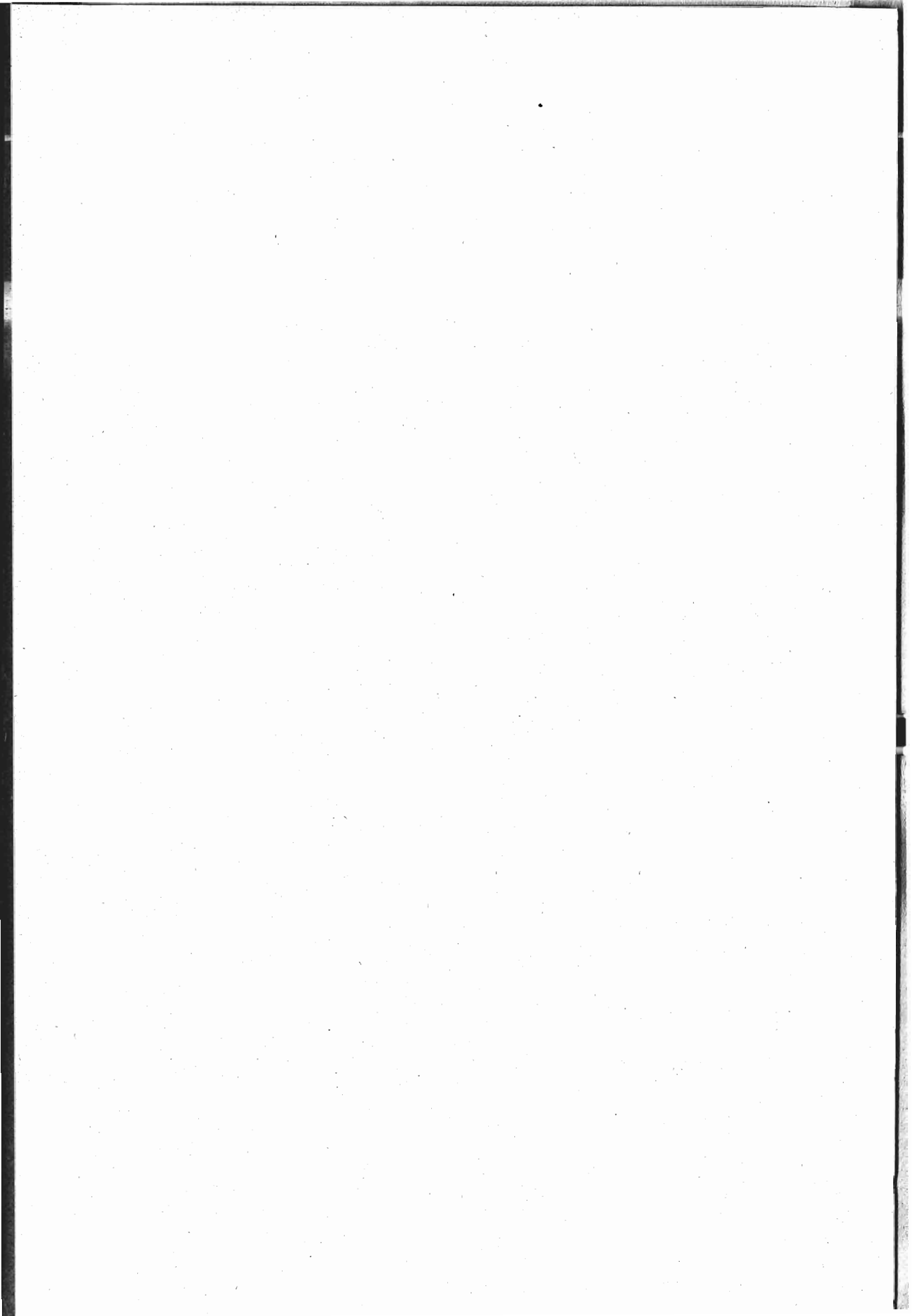

TAV. I. — Emigranti italiani partiti per paesi d'Europa e del bacino del Mediterraneo negli anni 1921-1925, classificati secondo il mese in cui avvenne la partenza, il sesso, l'età e i paesi di destinazione.

Anno 1921.

Mesi	Emigranti partiti				Paesi di destinazione																	
	Totale	Uomini	Donne	Minori di 16 anni	Francia, Princ. di Monaco	Svizzera	Austria, Ceco-Slovacchia, Ungheria	Germania	Belgio, Olanda	Lussemburgo	Gran Bretagna e Irlanda	Stati Scandinavi	Russia, Polonia	Spagna, Portogallo	Stati Balcanici, Jugoslavia	Grecia	Turchia	Egitto	Tunisia	Algeria	Marocco	Altri paesi
Gennaio	3 437	1 981	1 158	298	2 157	466	108	54	61	23	173	—	—	36	80	21	13	27	111	89	15	3
Febbraio	3 342	1 994	1 006	342	2 106	399	89	50	69	36	175	2	5	27	78	10	8	30	183	51	24	—
Marzo	4 445	2 908	1 119	418	2 651	402	262	129	77	15	210	2	1	46	437	4	3	37	107	27	34	1
TOTALE 1° TRIMESTRE	11 224	6 883	3 283	1 058	6 914	1 267	459	233	207	74	558	4	6	109	595	35	24	94	401	167	73	4
Aprile	6 993	4 939	1 496	558	3 377	608	959	96	181	60	198	3	3	56	1 166	3	1	30	149	59	39	5
Maggio	5 351	3 568	1 287	496	2 969	533	444	111	104	32	168	1	3	30	671	26	7	10	205	26	6	5
Giugno	4 856	3 162	1 312	382	2 836	750	413	76	103	39	116	3	2	13	351	1	1	21	80	20	31	—
TOTALE 2° TRIMESTRE	17 200	11 669	4 095	1 436	9 182	1 891	1 816	283	388	131	482	7	8	99	2 188	30	9	61	434	105	76	10
TOTALE 1° SEMESTRE	28 424	18 552	7 378	2 494	16 096	3 158	2 275	516	595	205	1 040	11	14	208	2 783	65	33	155	835	272	149	14
Luglio	5 237	3 188	1 628	421	2 584	1 483	276	137	116	6	65	1	8	50	359	4	2	5	93	8	40	—
Agosto	5 054	2 724	1 826	504	3 034	574	517	82	175	19	96	2	3	9	384	—	2	14	104	17	21	1
Settembre	5 593	2 717	2 176	700	3 580	430	235	87	333	27	156	4	1	28	457	—	1	10	170	30	42	2
TOTALE 3° TRIMESTRE	15 884	8 629	5 630	1 625	9 198	2 487	1 028	306	624	52	317	7	12	87	1 200	4	5	29	367	55	103	3
Ottobre	6 343	3 425	2 334	584	3 972	289	327	100	405	28	202	1	4	16	380	2	2	423	106	46	35	5
Novembre	5 638	3 293	1 765	575	3 763	252	299	94	300	18	136	4	1	19	338	1	3	10	309	78	12	1
Dicembre	4 557	2 706	1 459	392	3 150	357	162	69	206	32	91	—	4	33	195	3	1	12	180	48	14	—
TOTALE 4° TRIMESTRE	16 538	9 429	5 558	1 551	10 885	898	788	263	911	78	429	5	9	68	913	6	6	445	595	172	61	6
TOTALE 2° SEMESTRE	32 422	18 053	11 188	3 176	20 083	3 385	1 816	569	1 535	130	746	12	21	155	2 113	10	11	474	962	227	164	9
TOTALE DELL' ANNO	60 846	36 610	18 566	5 670	36 179	6 543	4 091	1 085	2 130	335	1 786	23	35	363	4 896	75	44	629	1 797	499	313	23

Segue TAV. I. — Emigranti italiani partiti per paesi d'Europa e del bacino del Mediterraneo negli anni 1921-1925, classificati secondo il mese in cui avvenne la partenza, il sesso, l'età e i paesi di destinazione.

Anno 1922.

Mesi	Emigranti partiti				Paesi di destinazione																	
	Totale	Uomini	Donne	Minori di 16 anni	Francia, Princ. di Monaco	Svizzera	Austria, Ceco-Slovacchia, Ungheria	Germania	Belgio, Olanda	Lussemburgo	Gran Bretagna e Irlanda	Stati Scandinavi	Russia, Polonia	Spagna, Portogallo	Stati Balcanici, Jugoslavia	Grecia	Turchia	Egitto	Tunisia	Algeria	Marocco	Altri paesi
Gennaio	5 125	3 527	1 282	315	3 706	210	56	55	647	63	78	1	—	12	136	—	—	4	109	20	23	5
Febbraio	5 698	4 455	983	260	3 004	223	46	48	1 746	184	32	—	4	5	138	3	—	24	83	41	20	7
Marzo	13 047	11 398	1 273	376	5 902	308	68	42	5 583	374	47	2	1	19	422	1	6	22	119	21	15	5
TOTALE 1° TRIMESTRE	23 870	19 380	3 539	951	12 792	741	170	145	7 976	621	157	3	5	36	696	4	6	50	311	82	58	17
Aprile	14 470	11 877	1 898	695	8 644	482	152	71	1 756	2 224	112	1	3	130	579	—	4	19	222	26	44	1
Maggio	13 479	10 804	1 953	722	9 855	465	126	78	624	1 633	79	1	2	12	393	—	1	16	151	23	19	1
Giugno	9 474	6 945	1 918	611	7 324	632	258	176	380	213	66	9	1	1	238	1	7	12	113	27	11	5
TOTALE 2° TRIMESTRE	37 423	29 626	5 769	2 028	25 823	1 579	536	325	2 760	4 070	257	11	6	143	1 210	1	12	47	486	76	74	7
TOTALE 1° SEMESTRE	61 293	49 006	9 308	2 979	38 615	2 320	706	470	10 736	4 691	414	14	11	179	1 006	5	18	97	797	158	132	24
Luglio	8 486	5 936	1 955	595	5 130	1 475	550	199	603	116	42	4	—	6	175	—	—	19	122	32	12	1
Agosto	10 928	7 369	2 640	919	7 989	487	615	160	996	200	57	2	2	19	186	—	—	14	164	28	6	3
Settembre	11 787	7 592	3 075	1 120	9 142	276	526	183	970	148	78	1	2	12	162	—	1	30	184	40	28	4
TOTALE 3° TRIMESTRE	31 201	20 897	7 670	2 634	22 261	2 238	1 691	542	2 569	464	177	7	4	37	523	—	1	63	470	100	46	8
Ottobre	11 391	6 427	3 661	1 303	9 292	199	151	99	903	142	124	5	9	13	131	2	—	17	206	80	16	2
Novembre	9 859	5 985	3 011	863	8 171	207	76	94	555	159	83	6	2	16	149	—	—	11	207	103	18	2
Dicembre	9 286	5 376	2 943	967	7 476	277	95	56	622	91	69	—	—	32	156	—	20	13	240	71	67	1
TOTALE 4° TRIMESTRE	30 536	17 788	9 615	3 133	24 939	683	322	249	2 080	392	276	11	11	61	436	2	20	41	653	254	101	5
TOTALE 2° SEMESTRE	61 737	38 685	17 285	5 767	47 200	2 921	2 013	791	4 649	856	453	18	15	98	959	2	21	104	1 123	354	147	13
TOTALE DELL'ANNO	123 030	87 691	26 593	8 746	85 815	5 241	2 719	1 261	15 385	5 547	867	32	26	277	2 865	7	39	201	1 920	512	279	37

Segue TAV. I. — Emigranti italiani partiti per paesi d'Europa e del bacino del Mediterraneo negli anni 1921-1925, classificati secondo il mese in cui avvenne la partenza, il sesso, l'età e i paesi di destinazione.

Anno 1923.

Mesi	Emigranti partiti				Paesi di destinazione																	
	Totale	Uomini	Donne	Minori di 16 anni	Francia, Princ. di Monaco	Spagna	Austria, Ceco-Slovacchia, Ungheria	Germania	Belgio, Olanda	Lussemburgo	Gran Bretagna e Irlanda	Stati Scandinavi	Russia, Polonia	Spagna, Portogallo	Stati Balcanici, Jugoslavia	Grecia	Turchia	Egitto	Tunisia	Algeria	Marocco	Altri paesi
Gennaio	10 896	7 950	2 246	700	9 099	167	43	31	1 094	65	37	1	—	36	86	—	1	1	127	34	73	1
Febbraio	12 315	9 228	2 297	790	10 602	158	48	23	1 126	69	52	—	—	24	95	1	1	12	62	27	15	—
Marzo	21 057	16 667	2 960	1 430	18 138	465	55	41	1 775	84	62	1	1	35	18	3	—	14	120	28	15	2
TOTALE 1° TRIMESTRE	44 268	33 845	7 503	2 920	37 839	790	146	95	3 995	218	151	2	1	95	39	4	2	27	309	89	103	3
Aprile	21 641	16 915	3 253	1 473	18 337	550	163	26	1 605	106	92	21	2	47	326	20	1	10	299	11	17	8
Maggio	15 642	11 280	3 093	1 269	12 839	943	253	56	774	92	81	17	6	25	276	1	5	18	192	46	7	6
Giugno	12 739	8 283	3 035	1 421	10 430	1 006	143	50	574	87	66	3	2	20	199	18	2	16	84	27	7	5
TOTALE 2° TRIMESTRE	50 022	36 478	9 381	4 163	41 606	2 499	564	132	2 953	285	239	41	10	92	801	39	8	44	575	84	31	19
TOTALE 1° SEMESTRE	94 290	70 323	16 884	7 083	79 445	3 289	710	227	6 948	503	390	43	11	187	1 200	43	10	71	884	173	134	22
Luglio	12 195	7 803	3 157	1 235	8 992	1 605	106	30	687	61	75	4	1	15	206	9	6	14	312	56	5	11
Agosto	9 596	5 426	2 922	1 248	7 867	571	123	23	468	98	62	—	1	21	171	2	1	23	125	31	3	6
Settembre	14 786	7 992	4 721	2 073	12 460	409	77	19	1 186	65	64	2	—	28	225	—	—	29	136	65	13	8
TOTALE 3° TRIMESTRE	36 577	21 221	10 800	4 556	29 319	2 585	306	72	2 341	224	201	6	2	64	602	11	7	66	573	152	21	25
Ottobre	13 538	7 255	4 415	1 868	11 156	388	98	22	1 031	36	72	7	4	21	135	3	51	213	236	56	9	—
Novembre	15 487	9 027	4 560	1 900	13 906	296	93	12	558	48	38	3	2	29	133	2	1	14	218	110	24	—
Dicembre	10 334	6 241	2 990	1 103	9 164	348	96	17	336	30	23	3	1	14	88	—	—	—	54	152	5	3
TOTALE 4° TRIMESTRE	39 359	22 523	11 965	4 871	34 226	1 032	287	51	1 925	114	133	13	7	64	356	5	52	227	508	318	38	3
TOTALE 2° SEMESTRE	75 936	43 744	22 765	9 427	63 545	3 617	593	123	4 266	338	334	19	9	128	958	16	59	293	1 081	470	59	28
TOTALE DELL'ANNO	170 226	114 067	39 649	16 510	142 990	6 906	1 303	350	11 214	841	724	62	20	315	2 158	59	69	364	1 965	643	193	50

Segue Tav. I. — Emigranti italiani partiti per paesi d'Europa e del bacino del Mediterraneo negli anni 1921-1925, classificati secondo il mese in cui avvenne la partenza, il sesso, l'età e i paesi di destinazione.

Anno 1924.

Mesi	Emigranti partiti				Paesi di destinazione																	
	Totale	Uomini	Donne	Minori di 16 anni	Francia, Princ. di Monaco	Svizzera	Austria, Ceco-Slovacchia, Ungheria	Germania	Belgio, Olanda	Lussemburgo	Gran Bretagna e Irlanda	Stati Scandinavi	Russia, Polonia	Spagna, Portogallo	Stati Balcanici, Jugoslavia	Grecia	Turchia	Egitto	Tunisia	Algeria	Marocco	Altri paesi
Gennaio	9 906	6 362	2 551	993	9 081	94	26	11	268	18	27	1	4	63	57	5	3	61	116	58	13	—
Febbraio	13 983	9 331	3 385	1 267	12 994	258	37	42	279	50	49	2	1	27	31	15	3	12	88	71	14	10
Marzo	26 412	20 244	4 369	1 799	24 330	890	85	22	568	65	68	22	1	50	100	4	6	22	112	55	5	7
TOTALE 1° TRIMESTRE	50 301	35 937	10 305	4 059	46 405	1 242	148	75	1 115	133	144	25	6	140	188	24	12	95	316	184	32	17
Aprile	20 308	15 746	3 206	1 356	16 616	1 803	393	69	691	159	37	9	2	54	346	9	—	14	24	37	7	38
Maggio	19 033	14 303	3 465	1 265	15 429	1 112	401	107	887	324	65	9	—	47	85	4	11	25	400	93	19	15
Giugno	18 167	12 954	3 846	1 367	14 358	1 796	141	44	1 063	392	55	5	1	15	236	1	—	8	19	25	5	3
TOTALE 2° TRIMESTRE	57 508	43 003	10 517	3 988	46 403	4 711	935	220	2 641	875	157	23	3	116	667	14	11	47	443	155	31	56
TOTALE 1° SEMESTRE	107 809	78 940	20 822	8 047	92 808	5 953	1 083	295	3 756	1 008	301	48	9	256	855	38	23	142	759	339	63	73
Luglio	19 118	13 111	4 276	1 731	15 582	1 719	169	35	1 019	287	66	—	5	9	67	15	1	29	72	18	5	20
Agosto	17 494	11 159	4 727	1 608	14 486	1 085	80	71	960	236	47	8	1	23	82	22	6	34	295	34	10	14
Settembre	12 501	7 546	3 740	1 215	11 217	344	76	52	428	145	30	—	5	8	28	17	5	35	42	18	1	50
TOTALE 3° TRIMESTRE	49 113	31 816	12 743	4 554	41 285	3 148	325	158	2 407	668	143	8	11	40	177	54	12	98	409	70	16	84
Ottobre	18 035	10 405	5 511	2 119	15 817	284	124	51	1 032	133	78	6	1	44	53	14	2	22	268	90	8	8
Novembre	16 321	9 124	4 705	2 492	14 643	312	97	69	469	82	40	3	6	18	58	17	9	29	290	164	5	10
Dicembre	10 313	6 159	3 092	1 062	9 111	422	44	70	243	32	11	2	—	5	17	6	2	41	185	115	3	4
TOTALE 4° TRIMESTRE	44 669	25 688	13 308	5 673	39 571	1 018	265	190	1 744	247	129	11	7	67	128	37	13	92	743	369	16	22
TOTALE 2° SEMESTRE	93 782	57 504	26 051	10 227	80 856	4 166	590	348	4 151	915	272	19	18	107	305	91	25	190	1 152	439	32	106
TOTALE DELL'ANNO	201 501	136 444	46 873	18 274	173 664	10 119	1 673	643	7 907	1 923	573	67	27	363	1 160	129	48	332	1 011	778	95	179

Segue TAV. I. — Emigranti italiani partiti per paesi d'Europa e del bacino del Mediterraneo negli anni 1921-1925, classificati secondo il mese in cui avvenne la partenza, il sesso, l'età e i paesi di destinazione.

Anno 1925.

Mesi	Emigranti partiti				Paesi di destinazione																	
	Totale	Uomini	Donne	Minori di 16 anni	Francia, Prnc. di Monaco	Svizzera	Austria, Ceco-Slovacchia, Ungheria	Germania	Belgio, Olanda	Lussemburgo	Gran Bretagna e Irlanda	Stati Scandinavi	Russia, Polonia	Spagna, Portogallo	Stati Balcanici, Jugoslavia	Grecia	Turchia	Egitto	Tunisia	Algeria	Marocco	Altri paesi
Gennaio	10 712	6 583	2 899	1 230	9 930	241	78	47	219	24	20	—	—	25	23	4	—	15	30	49	—	7
Febbraio	13 131	8 790	3 188	1 153	12 272	245	54	44	220	35	43	4	2	13	25	12	3	12	107	38	1	1
Marzo	19 786	14 671	3 494	1 621	18 006	820	52	69	357	146	51	30	6	28	67	12	10	23	61	42	4	2
TOTALE 1° TRIMESTRE	43 629	30 044	9 581	4 004	40 208	1 306	184	160	796	205	114	34	8	66	115	28	13	50	198	129	5	10
Aprile	19 063	14 018	3 304	1 661	16 022	1 573	486	141	222	199	71	19	1	46	77	21	2	39	94	26	1	23
Maggio	16 540	11 279	3 762	1 499	13 691	1 741	23	274	227	215	43	6	2	38	119	9	43	14	56	37	2	—
Giugno	10 825	6 306	3 311	1 208	7 996	1 838	151	135	216	138	44	14	—	23	35	9	—	14	151	34	4	23
TOTALE 2° TRIMESTRE	46 428	31 603	10 457	3 468	37 709	5 152	660	550	665	552	158	39	3	107	231	39	45	67	301	97	7	46
TOTALE 1° SEMESTRE	90 057	61 647	20 038	8 372	77 917	6 458	844	710	1 461	757	272	73	11	173	346	67	58	117	499	226	12	56
Luglio	11 049	5 922	3 784	1 343	8 271	1 826	171	128	110	188	30	15	1	20	24	6	11	10	196	29	2	11
Agosto	10 379	4 997	3 942	1 440	8 752	635	140	192	129	228	46	4	1	24	26	16	7	26	74	18	3	58
Settembre	11 235	5 153	4 516	1 566	10 110	390	75	48	234	68	43	2	1	19	37	8	6	61	71	39	3	20
TOTALE 3° TRIMESTRE	32 663	16 072	12 242	4 349	27 133	2 851	386	368	473	484	119	21	3	63	87	30	24	97	341	86	8	89
Ottobre	12 351	5 588	4 740	2 023	11 052	351	115	49	267	100	90	8	1	44	59	20	4	54	54	50	9	24
Novembre	14 659	8 048	4 357	2 254	12 842	273	124	89	423	77	57	4	—	19	56	11	—	239	183	236	8	18
Dicembre	10 007	5 581	2 920	1 506	8 760	499	44	27	276	46	40	1	2	12	18	7	—	51	118	68	3	35
TOTALE 4° TRIMESTRE	37 017	19 217	12 017	5 783	32 654	1 123	283	165	966	223	187	13	3	75	133	38	4	344	355	354	20	77
TOTALE 2° SEMESTRE	69 680	35 289	24 259	10 132	59 787	3 974	669	533	1 439	707	306	34	6	138	220	68	28	441	696	440	28	166
TOTALE DELL'ANNO	159 737	96 936	44 297	18 504	137 704	10 432	1 513	1 243	2 900	1 464	578	107	17	311	566	135	86	558	1 195	666	40	222

TAV. II. — Emigranti italiani partiti per paesi d'Europa e del bacino del Mediterraneo negli anni 1921-1925, classificati secondo le regioni di provenienza, il sesso, l'età e i paesi di destinazione.

Anno 1921.

Regioni di provenienza	Emigranti partiti				Paesi di destinazione																	
	Totale	Uomini	Donne	Minori di 16 anni	Francia, Princ. di Monaco	Svizzera	Austria, Ceco-Slovacchia, Ungheria	Germania	Belgio, Olanda	Lussemburgo	Gran Bretagna e Irlanda	Stati Scandinavi	Russia, Polonia	Spagna, Portogallo	Stati Balcanici, Jugoslavia	Grecia	Turchia	Egitto	Tunisia	Algeria	Marocco	Altri paesi
Piemonte	17 040	9 079	6 415	1 546	14 559	1 632	40	51	110	55	195	—	—	28	50	—	3	204	28	34	47	4
Liguria	1 843	1 034	708	101	1 467	80	9	16	7	4	66	1	2	24	14	—	2	11	100	18	21	1
Lombardia	12 096	8 205	3 111	780	6 979	3 583	101	93	913	100	79	1	12	51	108	1	7	21	10	18	18	1
Veneto	11 182	8 536	1 985	661	3 394	571	2 866	688	699	64	68	1	10	15	2 738	4	1	25	8	4	25	1
Venezia Tridentina	479	208	197	74	58	84	255	45	2	—	13	—	4	1	17	—	—	—	—	—	—	—
Venezia Giulia e Zara	2 599	1 306	1 036	257	43	8	642	18	1	—	3	—	2	7	1 847	6	4	17	1	—	—	—
Emilia	2 563	1 474	778	311	1 625	203	27	41	35	10	337	1	—	12	38	1	—	57	82	66	25	3
Toscana	5 706	3 165	1 865	676	4 488	214	72	36	177	17	452	9	2	72	8	5	1	24	71	50	3	5
Marche	520	187	209	124	444	20	7	8	9	9	1	—	1	5	8	1	—	4	1	—	—	2
Umbria	653	258	260	135	566	15	1	3	17	34	1	3	2	3	—	5	—	—	3	—	—	—
Lazio	463	245	184	34	295	37	13	9	9	2	18	—	—	47	7	1	4	5	8	7	—	1
Abruzzi e Molise	459	237	147	75	255	19	5	9	31	40	61	—	—	13	2	2	—	2	1	—	19	—
Campania	1 889	900	674	315	922	22	19	41	50	—	418	2	—	13	45	23	12	89	56	166	7	4
Puglie	445	272	116	57	260	8	24	6	3	—	5	5	—	2	9	21	2	74	21	4	1	—
Basilicata	107	70	23	14	72	5	1	—	1	—	1	—	—	15	—	3	—	—	—	9	—	—
Calabrie	216	97	75	44	154	8	4	—	1	—	2	—	—	6	—	2	1	14	8	15	—	1
Sicilia	1 811	934	570	307	221	26	5	19	1	—	63	—	—	42	5	—	7	47	1 146	85	144	—
Sardegna	775	403	213	159	377	8	—	2	64	—	3	—	—	7	—	—	—	35	253	23	3	—
Totale	60 846	36 610	18 566	5 670	36 179	6 543	4 091	1 085	2 130	335	1 786	23	35	363	4 896	75	44	629	1 797	499	313	23

Segue Tav. II. — Emigranti italiani partiti per paesi d'Europa e del bacino del Mediterraneo negli anni 1921-1925, classificati secondo le regioni di provenienza, il sesso, l'età e i paesi di destinazione.

Anno 1922.

Regioni di provenienza	Emigranti partiti				Paesi di destinazione																	
	Totale	Uomini	Donne	Misori di 16 anni	Francia, Princ. di Monaco	Svizzera	Austria, Ceco-Slovacchia, Ungheria	Germania	Belgio, Olanda	Lussemburgo	Gran Bretagna e Irlanda	Stati Scandinavi	Russia, Polonia	Spagna, Portogallo	Stati Balcanici, Jugoslavia	Grecia	Turchia	Egitto	Tunisia	Algeria	Marocco	Altri paesi
Piemonte	27 517	16 641	8 938	1 938	25 937	901	37	38	199	151	92	1	1	29	23	—	1	8	11	47	31	10
Liguria	2 418	1 345	871	202	2 102	52	15	10	11	28	32	1	3	76	3	—	—	8	39	34	4	—
Lombardia	26 236	21 470	3 677	1 139	13 524	3 025	117	94	8 914	419	48	6	2	26	40	—	—	8	16	19	21	7
Veneto	34 980	29 737	3 929	1 314	20 979	726	1 717	822	5 194	3 924	63	14	3	14	1 436	2	1	9	10	13	51	2
Venezia Tridentina	1 264	892	273	99	643	90	219	67	190	2	21	—	—	—	26	—	—	—	—	6	—	—
Venezia Giulia e Zara	1 940	899	810	231	79	7	431	60	11	4	2	1	5	2	1 264	1	31	38	2	—	—	2
Emilia	6 919	4 426	1 726	767	6 159	163	17	57	102	61	135	—	7	1	24	—	—	1	78	113	1	—
Toscana	8 891	5 070	2 747	1 074	7 848	140	97	52	284	25	207	2	4	36	8	—	—	16	96	61	14	1
Marche	2 236	1 434	491	311	1 775	17	6	2	164	244	—	2	—	4	5	—	—	12	1	3	—	1
Umbria	2 005	1 067	613	325	1 404	13	1	2	44	541	—	—	—	—	—	—	—	—	—	—	—	—
Lazio	403	212	178	13	253	32	11	16	32	—	16	—	—	1	4	—	2	—	34	—	—	2
Abruzzi e Molise	1 226	918	222	86	927	9	4	5	23	138	25	2	—	4	6	—	—	1	5	2	75	—
Campania	2 368	1 105	835	428	1 855	32	21	18	55	—	192	1	1	12	13	2	4	4	72	81	2	3
Puglie	964	645	196	123	860	9	6	5	22	—	—	—	—	3	9	2	—	2	39	6	—	1
Basilicata	104	63	26	15	80	—	—	—	1	—	1	—	—	9	—	—	—	—	2	11	—	—
Calabrie	360	177	111	72	267	5	3	4	2	10	1	—	—	1	—	—	—	7	12	46	2	—
Sicilia	1 921	860	659	402	348	13	16	7	2	—	27	1	—	22	4	—	—	87	1 283	34	69	8
Sardegna	1 228	730	291	207	775	7	1	2	135	—	5	1	—	37	—	—	—	—	220	36	9	—
Totale	123 030	87 691	26 593	8 746	85 815	5 241	2 719	1 261	15 385	5 547	867	32	26	277	2 865	7	39	201	1 920	512	279	37

Segue Tav. II. — Emigranti italiani partiti per paesi d'Europa e del bacino del Mediterraneo negli anni 1921-1925, classificati secondo le regioni di provenienza, il sesso, l'età e i paesi di destinazione.

Anno 1923.

Regioni di provenienza	Emigranti partiti				Paesi di destinazione																	
	Totale	Uomini	Donne	Minori di 16 anni	Francia, Princ. di Monaco	Svizzera	Austria, Ceco-Slovacchia, Ungheria	Germania	Belgio, Olanda	Lussemburgo	Gran Bretagna e Irlanda	Stati Scandinavi	Russia, Polonia	Spagna, Portogallo	Stati Balcanici, Jugoslavia	Grecia	Turchia	Egitto	Tunisia	Algeria	Marocco	Altri paesi
Piemonte	36 463	21 438	12 123	2 902	34 974	866	28	19	237	41	73	4	2	33	31	—	1	64	21	39	17	13
Liguria	4 319	2 571	1 389	359	3 999	79	5	15	55	3	16	—	—	42	1	—	—	4	52	40	7	1
Lombardia	27 164	19 961	5 212	1 991	21 952	4 074	53	33	735	115	53	1	5	38	37	1	3	14	8	31	10	1
Veneto	49 749	38 277	7 740	3 732	39 410	1 232	670	177	6 652	301	38	11	6	18	1 096	9	3	45	5	9	61	6
Venezia Tridentina	2 739	2 185	365	189	1 356	121	178	27	997	2	15	—	—	—	41	—	1	1	—	—	—	—
Venezia Giulia e Zara	1 500	817	477	206	241	8	250	20	37	2	2	—	—	—	863	—	50	26	—	—	—	1
Emilia	12 887	7 938	3 067	1 882	11 437	210	10	7	774	43	104	—	—	7	24	1	2	6	109	150	—	3
Toscana	13 787	8 176	3 761	1 850	12 523	156	50	12	562	65	138	17	1	63	11	2	—	9	85	85	5	3
Marche	3 629	2 232	793	604	2 926	25	4	—	464	139	3	—	3	—	5	—	1	1	7	47	4	—
Umbria	2 831	1 445	913	473	2 604	19	1	6	91	103	—	—	—	3	4	—	—	—	—	—	—	—
Lazio	799	497	226	76	602	34	10	5	73	4	23	2	1	11	6	—	3	3	8	3	10	1
Abruzzi e Molise	1 910	1 342	365	203	1 701	8	5	1	110	22	14	1	—	9	3	4	—	1	2	1	28	—
Campania	5 314	2 971	1 449	894	4 649	31	25	19	141	—	146	26	1	32	10	5	3	54	65	102	5	—
Puglie	2 075	1 325	434	316	1 785	11	5	3	85	—	1	—	1	22	16	37	2	54	25	8	2	18
Basilicata	173	102	49	22	148	2	—	—	1	—	—	—	—	5	—	—	—	—	—	16	—	1
Calabrie	538	356	123	59	431	6	—	—	44	—	1	—	—	1	7	—	—	10	15	20	3	—
Sicilia	2 501	1 298	763	440	978	15	9	5	4	1	96	—	—	31	3	—	—	55	1 211	53	38	2
Sardegna	1 848	1 136	400	312	1 274	9	—	1	152	—	1	—	—	—	—	—	—	17	352	39	3	—
Totale	170 226	114 067	39 649	16 510	142 990	6 906	1 303	350	11 214	841	724	62	20	315	2 158	59	69	364	1 965	643	193	50

Segue Tav. II. — Emigranti italiani partiti per paesi d'Europa e del bacino del Mediterraneo negli anni 1921-1925, classificati secondo le regioni di provenienza, il sesso, l'età e i paesi di destinazione.

Anno 1924.

Regioni di provenienza	Emigranti partiti				Paesi di destinazione																	
	Totale	Uomini	Donne	Minori di 16 anni	Francia, Princ. di Monaco	Svizzera	Austria, Ceco-Slovacchia, Ungheria	Germania	Belgio, Olanda	Lussemburgo	Gran Bretagna e Irlanda	Stati Scandinavi	Russia, Polonia	Spagna, Portogallo	Stati Balcanici, Jugoslavia	Grecia	Turchia	Egitto	Tunisia	Algeria	Marocco	Altri paesi
Piemonte	35 668	21 126	12 063	2 479	34 157	1 089	19	25	86	56	59	1	1	43	18	7	9	11	6	69	7	5
Liguria	5 207	3 047	1 820	340	4 936	52	4	19	10	4	22	—	—	48	5	—	3	3	39	55	3	4
Lombardia	27 326	18 762	5 902	2 662	21 180	5 364	70	40	334	99	32	1	2	35	33	9	1	49	35	33	4	5
Veneto	69 189	53 582	10 702	4 905	58 291	2 696	1 122	253	5 263	644	30	6	15	25	735	4	3	60	4	15	4	19
Venezia Tridentina	4 605	3 323	867	415	3 151	295	246	99	790	1	13	—	—	—	6	1	—	—	—	3	—	—
Venezia Giulia e Zara	1 415	752	414	249	983	7	109	6	21	3	—	—	—	7	269	1	3	2	—	—	4	—
Emilia	13 195	8 103	3 509	1 583	11 988	270	5	19	321	68	85	1	—	14	19	3	4	13	165	208	4	8
Toscana	15 587	9 190	4 470	1 927	14 610	182	30	38	211	22	115	21	—	74	16	5	5	23	95	112	4	24
Marche	4 552	2 861	1 055	636	3 694	29	1	3	523	275	2	—	1	1	6	—	1	5	—	6	1	4
Umbria	5 076	3 051	1 284	741	4 455	7	1	—	88	507	—	—	—	5	3	6	4	—	—	—	—	—
Lazio	1 531	998	365	168	1 279	42	17	6	35	6	10	—	3	9	6	4	1	1	24	3	3	82
Abruzzi e Molise	2 447	1 812	424	211	2 095	6	6	2	53	227	19	—	—	1	1	4	—	3	2	1	27	—
Campania	5 335	3 497	1 355	483	4 653	30	27	129	59	4	126	32	5	50	15	8	3	5	28	155	2	4
Puglie	3 264	1 988	846	430	2 971	16	7	—	24	1	—	—	—	1	19	75	11	92	26	5	—	16
Basilicata	217	144	49	24	208	1	—	—	—	—	—	—	—	3	2	—	—	—	—	3	—	—
Calabrie	1 251	923	228	95	1 176	1	—	—	18	—	—	—	—	5	—	2	—	11	11	27	—	—
Sicilia	3 697	1 999	1 071	627	2 162	28	4	4	17	6	60	5	—	38	7	—	—	53	1 235	40	30	8
Sardegna	2 029	1 281	449	299	1 675	4	5	—	54	—	—	—	—	4	—	—	—	1	241	43	2	—
Totale	201 591	136 444	46 873	18 274	173 664	10 119	1 673	643	7 907	1 923	573	67	27	363	1 160	129	48	332	1 911	778	95	179

Segue TAV. II. — Emigranti italiani partiti per paesi d'Europa e del bacino del Mediterraneo, negli anni 1921-1925, classificati secondo le regioni di provenienza, il sesso, l'età e i paesi di destinazione.

Anno 1925.

Regioni di provenienza	Emigranti partiti					Paesi di destinazione																	
	Totale	Uomini	Donne	Minori di 16 anni		Francia, Princ. di Monaco	Svizzera	Austria, Ceco-Slovacchia, Ungheria	Germania	Belgio, Olanda	Lussemburgo	Gran Bretagna e Irlanda	Stati Scandinavi	Russia, Polonia	Spagna, Portogallo	Stati Balcanici, Jugoslavia	Grecia	Turchia	Egitto	Tunisia	Algeria	Marocco	Altri paesi
				M.	F.																		
Piemonte	27 300	14 791	10 413	1 153	943	25 662	1 372	18	28	44	30	53	3	2	22	7	11	8	3	5	21	3	8
Liguria	3 409	1 672	1 436	167	134	3 177	59	6	27	7	5	7	4	—	31	2	9	5	3	40	32	4	—
Lombardia	21 381	13 633	5 573	1 106	1 069	15 354	5 538	49	60	107	95	23	1	1	37	14	4	—	40	9	34	3	12
Veneto	53 868	36 338	11 342	3 194	2 994	47 064	2 358	674	902	1 809	590	34	11	3	20	276	7	11	48	12	12	1	36
Venezia Tridentina	3 693	2 084	1 082	338	189	2 422	438	537	108	134	13	18	1	—	—	16	—	—	1	—	2	—	3
Venezia Giulia e Zara	911	471	292	73	75	527	52	117	5	15	1	—	1	2	6	149	1	5	16	—	4	—	9
Emilia	11 022	6 152	3 210	843	817	9 817	253	8	22	214	41	91	8	—	16	17	2	—	17	269	186	6	55
Toscana	14 084	8 120	4 206	920	838	13 091	176	21	23	195	16	124	28	2	54	11	10	—	44	148	129	3	9
Marche	2 959	1 535	875	256	293	2 557	44	1	4	120	213	—	—	—	1	1	5	—	6	2	5	—	—
Umbria	3 025	1 613	934	224	254	2 757	14	1	2	19	229	—	—	—	—	—	2	—	—	1	—	—	—
Lazio	1 038	628	306	53	51	862	52	11	6	15	11	9	2	—	4	3	1	—	7	46	2	—	7
Abruzzi e Molise	2 817	2 074	429	151	163	2 558	14	1	4	78	133	2	3	—	1	4	—	—	1	1	11	—	6
Campania	4 160	2 442	1 390	159	169	3 522	26	60	46	84	2	161	44	2	78	15	7	—	21	19	66	1	6
Puglie	2 952	1 449	889	281	323	2 604	13	3	2	25	8	—	1	5	1	40	71	55	36	15	8	—	65
Basilicata	271	180	67	18	6	255	—	—	1	—	—	—	—	—	8	3	—	—	—	—	4	—	—
Calabrie	2 056	1 389	386	158	123	1 906	5	2	—	9	64	—	—	—	—	1	1	—	21	5	42	—	—
Sicilia	3 925	1 423	979	307	316	2 139	23	4	3	5	8	56	—	—	32	7	3	1	54	608	58	18	6
Sardegna	1 766	942	478	177	169	1 430	4	—	—	20	5	—	—	—	—	—	1	—	31	224	50	1	—
Totale	159 737	96 936	44 297	9 578	8 926	137 704	10 432	1 513	1 243	2 900	1 464	578	107	17	311	566	135	86	349	1 404	666	40	222

TAV. III. — Emigranti italiani partiti per paesi d'Europa e del bacino del Mediterraneo negli anni 1921-1925, classificati secondo le regioni di provenienza, i paesi di destinazione, il sesso e l'età.

Anno 1921.

Paesi di destinazione	PIEMONTE				LIGURIA			
	Uomini	Donne	Minori di 16 anni	Totale	Uomini	Donne	Minori di 16 anni	Totale
Francia, Princ. di Monaco	7 687	5 523	1 349	14 559	785	592	90	1 467
Svizzera	797	678	157	1 632	31	46	3	80
Austria, Ceco-Slovacchia, Ungheria	26	10	4	40	4	5	—	9
Germania	23	22	6	51	6	9	1	16
Belgio, Olanda	85	19	6	110	4	3	—	7
Lussemburgo	50	5	—	55	4	—	—	4
Gran Bretagna e Irlanda	86	96	13	195	31	31	4	66
Stati Scandinavi	—	—	—	—	1	—	—	1
Russia, Polonia	—	—	—	—	1	1	—	2
Spagna, Portogallo	18	10	—	28	21	3	—	24
Stati Balcanici, Jugoslavia	35	8	7	50	7	4	3	14
Grecia	—	—	—	—	—	—	—	—
Turchia	3	—	—	3	2	—	—	2
Egitto	201	3	—	204	7	4	—	11
Tunisia	10	17	1	28	99	1	—	100
Algeria	24	9	1	34	15	3	—	18
Marocco	32	13	2	47	15	6	—	21
Altri paesi	2	2	—	4	1	—	—	1
Totale	9 079	6 415	1 546	17 040	1 034	708	101	1 843

Paesi di destinazione	LOMBARDIA				VENETO			
	Uomini	Donne	Minori di 16 anni	Totale	Uomini	Donne	Minori di 16 anni	Totale
Francia, Princ. di Monaco	4 909	1 450	620	6 979	2 305	719	370	3 394
Svizzera	2 021	1 445	117	3 583	342	183	46	571
Austria, Ceco-Slovacchia, Ungheria	45	44	12	101	2 309	503	54	2 866
Germania	40	41	12	93	418	177	93	688
Belgio, Olanda	887	19	7	913	653	42	4	699
Lussemburgo	81	16	3	100	41	21	2	64
Gran Bretagna e Irlanda	41	35	3	79	50	16	2	68
Stati Scandinavi	1	—	—	1	—	1	—	1
Russia, Polonia	7	5	—	12	3	7	—	10
Spagna, Portogallo	37	13	1	51	12	3	—	15
Stati Balcanici, Jugoslavia	93	13	2	108	2 362	294	82	2 738
Grecia	1	—	—	1	3	1	—	4
Turchia	3	4	—	7	1	—	—	1
Egitto	12	9	—	21	18	7	—	25
Tunisia	4	6	—	10	5	3	—	8
Algeria	13 ³	5	—	18	—	3	1	4
Marocco	9	6	3	18	13	5	7	25
Altri paesi	1	—	—	1	1	—	—	1
Totale	8 205	3 111	780	12 096	8 536	1 985	661	11 182

Segue TAV. III. — Emigranti italiani partiti per paesi d'Europa e del bacino del Mediterraneo negli anni 1921-1925, classificati secondo le regioni di provenienza, i paesi di destinazione, il sesso e l'età.

Anno 1921.

Paesi di destinazione	VENEZIA TRIDENTINA				VENEZIA GIULIA E ZARA			
	Uomini	Donne	Minori di 16 anni	Totale	Uomini	Donne	Minori di 16 anni	Totale
Francia, Princ. di Monaco	28	21	9	58	21	15	7	43
Svizzera	52	32	—	84	6	2	—	8
Austria, Ceco-Slovacchia, Ungheria	79	122	54	255	268	342	32	642
Germania	16	20	9	45	10	8	—	18
Belgio, Olanda	2	—	—	2	1	—	—	1
Lussemburgo	—	—	—	—	—	—	—	—
Gran Bretagna e Irlanda	12	1	—	13	2	1	—	3
Stati Scandinavi	—	—	—	—	—	—	—	—
Russia, Polonia	1	1	2	4	1	1	—	2
Spagna, Portogallo	1	—	—	1	5	2	—	7
Stati Balcanici, Jugoslavia	17	—	—	17	984	647	216	1847
Grecia	—	—	—	—	1	4	1	6
Turchia	—	—	—	—	3	1	—	4
Egitto	—	—	—	—	3	13	1	17
Tunisia	—	—	—	—	1	—	—	1
Algeria	—	—	—	—	—	—	—	—
Marocco	—	—	—	—	—	—	—	—
Altri paesi	—	—	—	—	—	—	—	—
Totale	208	197	74	479	1306	1036	257	2599

Paesi di destinazione	EMILIA				TOSCANA			
	Uomini	Donne	Minori di 16 anni	Totale	Uomini	Donne	Minori di 16 anni	Totale
Francia, Princ. di Monaco	883	524	218	1625	2467	1492	529	4488
Svizzera	96	95	12	203	97	96	21	214
Austria, Ceco-Slovacchia, Ungheria	12	9	6	27	42	23	7	72
Germania	14	14	13	41	19	13	4	36
Belgio, Olanda	23	8	4	35	133	29	15	177
Lussemburgo	1	4	5	10	15	2	—	17
Gran Bretagna e Irlanda	191	101	45	337	231	150	71	452
Stati Scandinavi	1	—	—	1	5	3	1	9
Russia, Polonia	—	—	—	—	2	—	—	2
Spagna, Portogallo	7	5	—	12	64	4	4	72
Stati Balcanici, Jugoslavia	31	5	2	38	5	3	—	8
Grecia	—	1	—	1	3	1	1	5
Turchia	—	—	—	—	—	1	—	1
Egitto	48	5	4	57	10	11	3	24
Tunisia	79	3	—	82	32	26	13	71
Algeria	60	4	2	66	33	10	7	50
Marocco	25	—	—	25	2	1	—	3
Altri paesi	3	—	—	3	5	—	—	5
Totale	1474	778	311	2563	3165	1865	676	5706

Segue TAV. III. — Emigranti italiani partiti per paesi d'Europa e del bacino del Mediterraneo negli anni 1921-1925, classificati secondo le regioni di provenienza, i paesi di destinazione, il sesso e l'età.

Anno 1921.

Paesi di destinazione	MARCHE				UMBRIA			
	Uomini	Donne	Minori di 16 anni	Totale	Uomini	Donne	Minori di 16 anni	Totale
Francia, Princ. di Monaco	132	189	123	444	213	231	122	566
Svizzera	13	6	1	20	9	5	1	15
Austria, Ceco-Slovacchia, Ungheria	5	2	—	7	—	1	—	1
Germania	4	4	—	8	2	1	—	3
Belgio, Olanda	8	1	—	9	12	4	1	17
Lussemburgo	6	3	—	9	16	11	7	34
Gran Bretagna e Irlanda	1	—	—	1	—	1	—	1
Stati Scandinavi	—	—	—	—	1	2	—	3
Russia, Polonia	—	1	—	1	1	1	—	2
Spagna, Portogallo	5	—	—	5	2	1	—	3
Stati Balcanici, Jugoslavia . . .	7	1	—	8	—	—	—	—
Grecia	1	—	—	1	—	1	4	5
Turchia	—	—	—	—	—	—	—	—
Egitto	3	1	—	4	—	—	—	—
Tunisia	—	1	—	1	2	1	—	3
Algeria	—	—	—	—	—	—	—	—
Marocco	—	—	—	—	—	—	—	—
Altri paesi	2	—	—	2	—	—	—	—
Totale	187	209	124	520	258	260	135	653

Paesi di destinazione	LAZIO				ABRUZZI E MOLISE			
	Uomini	Donne	Minori di 16 anni	Totale	Uomini	Donne	Minori di 16 anni	Totale
Francia, Princ. di Monaco	147	124	24	295	110	94	51	255
Svizzera	21	13	3	37	4	8	7	19
Austria, Ceco-Slovacchia, Ungheria	7	6	—	13	5	—	—	5
Germania	3	6	—	9	4	4	1	9
Belgio, Olanda	6	3	—	9	21	6	4	31
Lussemburgo	1	1	—	2	24	10	6	40
Gran Bretagna e Irlanda	7	10	1	18	34	23	4	61
Stati Scandinavi	—	—	—	—	—	—	—	—
Russia, Polonia	—	—	—	—	—	—	—	—
Spagna, Portogallo	42	4	1	47	12	—	1	13
Stati Balcanici, Jugoslavia . . .	3	2	2	7	1	1	—	2
Grecia	—	1	—	1	1	1	—	2
Turchia	1	3	—	4	—	—	—	—
Egitto	1	3	1	5	1	—	1	2
Tunisia	3	5	—	8	1	—	—	1
Algeria	2	3	2	7	—	—	—	—
Marocco	—	—	—	—	19	—	—	19
Altri paesi	1	—	—	1	—	—	—	—
Totale	245	184	34	463	237	147	75	459

Segue Tav. III. — Emigranti italiani partiti per paesi d'Europa e del bacino del Mediterraneo negli anni 1921-1925, classificati secondo le regioni di provenienza, i paesi di destinazione, il sesso e l'età.

Anno 1921.

Paesi di destinazione	CAMPANIA				PUGLIE			
	Uomini	Donne	Minori di 16 anni	Totale	Uomini	Donne	Minori di 16 anni	Totale
Francia, Princ. di Monaco	324	406	192	922	126	84	50	260
Svizzera	11	9	2	22	3	5	—	8
Austria, Ceco-Slovacchia, Ungheria	14	5	—	19	22	2	—	24
Germania	17	15	9	41	6	—	—	6
Belgio, Olanda	29	13	8	50	3	—	—	3
Lussemburgo	—	—	—	—	—	—	—	—
Gran Bretagna e Irlanda	193	152	73	418	3	1	1	5
Stati Scandinavi	2	—	—	2	1	2	2	5
Russia, Polonia	—	—	—	—	—	—	—	—
Spagna, Portogallo	11	1	1	13	1	1	—	2
Stati Balcanici, Jugoslavia. . . .	40	5	—	45	7	2	—	9
Grecia	19	4	—	23	14	6	1	21
Turchia	9	3	—	12	1	1	—	2
Egitto	79	7	3	89	72	2	—	74
Tunisia	32	20	4	56	12	7	2	21
Algeria	113	31	22	166	1	2	1	4
Marocco	5	1	1	7	—	1	—	1
Altri paesi	2	2	—	4	—	—	—	—
Totale	900	674	315	1 889	272	116	57	445

Paesi di destinazione	BASILICATA				CALABRIE			
	Uomini	Donne	Minori di 16 anni	Totale	Uomini	Donne	Minori di 16 anni	Totale
Francia, Princ. di Monaco	46	16	10	72	59	58	37	154
Svizzera	3	1	1	5	6	2	—	8
Austria, Ceco-Slovacchia, Ungheria	1	—	—	1	2	1	1	4
Germania	—	—	—	—	—	—	—	—
Belgio, Olanda	1	—	—	1	1	—	—	1
Lussemburgo	—	—	—	—	—	—	—	—
Gran Bretagna e Irlanda	—	1	—	1	2	—	—	2
Stati Scandinavi	—	—	—	—	—	—	—	—
Russia, Polonia	—	—	—	—	—	—	—	—
Spagna, Portogallo.	14	1	—	15	3	1	2	6
Stati Balcanici, Jugoslavia. . . .	—	—	—	—	—	—	—	—
Grecia	—	2	1	3	2	—	—	2
Turchia	—	—	—	—	—	1	—	1
Egitto	—	—	—	—	8	6	—	14
Tunisia	—	—	—	—	7	1	—	8
Algeria	5	2	2	9	6	5	4	15
Marocco	—	—	—	—	—	—	—	—
Altri paesi	—	—	—	—	1	—	—	1
Totale	70	23	14	107	97	75	44	216

Segue TAV. III. — Emigranti italiani partiti per paesi d'Europa e del bacino del Mediterraneo negli anni 1921-1925, classificati secondo le regioni di provenienza, i paesi di destinazione, il sesso e l'età.

Anno 1921.

Paesi di destinazione	SICILIA				SARDEGNA			
	Uomini	Donne	Minori di 16 anni	Totale	Uomini	Donne	Minori di 16 anni	Totale
Francia, Princ. di Monaco	80	68	73	221	175	122	80	377
Svizzera	14	8	4	26	5	3	—	8
Austria, Ceco-Slovacchia, Ungheria	5	—	—	5	—	—	—	—
Germania	6	4	9	19	2	—	—	2
Belgio, Olanda	1	—	—	1	64	—	—	64
Lussemburgo	—	—	—	—	—	—	—	—
Gran Bretagna e Irlanda	34	29	—	63	2	1	—	3
Stati Scandinavi	—	—	—	—	—	—	—	—
Russia, Polonia	—	—	—	—	—	—	—	—
Spagna, Portogallo	38	2	2	42	1	2	4	7
Stati Balcanici, Jugoslavia	5	—	—	5	—	—	—	—
Grecia	—	—	—	—	—	—	—	—
Turchia	6	1	—	7	—	—	—	—
Egitto	19	23	5	47	35	—	—	35
Tunisia	579	375	192	1 146	111	73	69	253
Algeria	67	17	1	85	8	10	5	23
Marocco	80	43	21	144	—	2	1	3
Altri paesi	—	—	—	—	—	—	—	—
Totale	934	570	307	1 811	403	213	159	775

Paesi di destinazione	REGNO			
	Uomini	Donne	Minori di 16 anni	Totale
Francia, Princ. di Monaco	20 498	11 727	3 954	36 179
Svizzera	3 531	2 637	375	6 543
Austria, Ceco-Slovacchia, Ungheria	2 846	1 075	170	4 091
Germania	590	338	157	1 085
Belgio, Olanda	1 934	147	49	2 130
Lussemburgo	239	73	23	335
Gran Bretagna e Irlanda	920	649	217	1 786
Stati Scandinavi	12	8	3	23
Russia, Polonia	16	17	2	35
Spagna, Portogallo	294	53	16	363
Stati Balcanici, Jugoslavia	3 597	985	314	4 896
Grecia	45	22	8	75
Turchia	28	16	—	44
Egitto	517	94	18	629
Tunisia	977	539	281	1 797
Algeria	347	104	48	499
Marocco	200	78	35	313
Altri paesi	19	4	—	23
Totale	36 610	18 566	5 670	60 846

Segue Tav. III. — Emigranti italiani partiti per paesi d'Europa e del bacino del Mediterraneo negli anni 1921-1925, classificati secondo le regioni di provenienza, i paesi di destinazione, il sesso e l'età.

Anno 1922.

Paesi di destinazione	PIEMONTE				LIGURIA			
	Uomini	Donne	Minori di 16 anni	Totale	Uomini	Donne	Minori di 16 anni	Totale
Francia, Princ. di Monaco	15 655	8 431	1 851	25 937	1 135	785	182	2 102
Svizzera	512	343	46	901	24	26	2	52
Austria, Ceco-Slovacchia, Ungheria	16	16	5	37	6	4	5	15
Germania	18	15	5	38	6	4	—	10
Belgio, Olanda	185	13	1	199	8	3	—	11
Lussemburgo	132	16	3	151	23	3	2	28
Gran Bretagna e Irlanda	37	45	10	92	15	17	—	32
Stati Scandinavi	—	1	—	1	1	—	—	1
Russia, Polonia	1	—	—	1	1	2	—	3
Spagna, Portogallo	23	5	1	29	68	6	2	76
Stati Balcanici, Jugoslavia	15	8	—	23	1	2	—	3
Grecia	—	—	—	—	—	—	—	—
Turchia	—	1	—	1	—	—	—	—
Egitto	3	5	—	8	4	4	—	8
Tunisia	4	5	2	11	30	6	3	39
Algeria	20	17	10	47	20	8	6	34
Marocco	13	14	4	31	3	1	—	4
Altri paesi	7	3	—	10	—	—	—	—
Totale	16 641	8 938	1 938	27 517	1 345	871	202	2 418

Paesi di destinazione	LOMBARDIA				VENETO			
	Uomini	Donne	Minori di 16 anni	Totale	Uomini	Donne	Minori di 16 anni	Totale
Francia, Princ. di Monaco	10 275	2 231	1 018	13 524	17 226	2 771	982	20 979
Svizzera	1 762	1 187	76	3 025	451	248	27	726
Austria, Ceco-Slovacchia, Ungheria	64	44	9	117	1 469	196	52	1 717
Germania	66	26	2	94	568	169	85	822
Belgio, Olanda	8 809	96	9	8 914	5 049	117	28	5 194
Lussemburgo	375	31	13	419	3 819	82	23	3 924
Gran Bretagna e Irlanda	23	17	8	48	44	18	1	63
Stati Scandinavi	4	2	—	6	13	1	—	14
Russia, Polonia	1	1	—	2	—	3	—	3
Spagna, Portogallo	17	9	—	26	10	3	1	14
Stati Balcanici, Jugoslavia	25	15	—	40	1 014	309	113	1 436
Grecia	—	—	—	—	2	—	—	2
Turchia	—	—	—	—	—	1	—	1
Egitto	4	4	—	8	4	5	—	9
Tunisia	11	4	1	16	4	4	2	10
Algeria	13	5	1	19	13	—	—	13
Marocco	14	5	2	21	51	—	—	51
Altri paesi	7	—	—	7	—	2	—	2
Totale	21 470	3 677	1 139	26 286	29 737	3 929	1 314	34 980

Segue Tav. III. — Emigranti italiani partiti per paesi d'Europa e del bacino del Mediterraneo negli anni 1921-1925, classificati secondo le regioni di provenienza, i paesi di destinazione, il sesso e l'età.

Anno 1922.

Paesi di destinazione	VENEZIA TRIDENTINA				VENEZIA GIULIA E ZARA			
	Uomini	Donne	Minori di 16 anni	Totale	Uomini	Donne	Minori di 16 anni	Totale
Francia, Princ. di Monaco . . .	514	86	43	643	58	18	3	79
Svizzera	39	46	5	90	3	4	—	7
Austria, Ceco-Slovacchia, Ungheria	89	105	25	219	151	248	32	431
Germania	35	19	13	67	36	16	8	60
Belgio, Olanda	188	2	—	190	10	1	—	11
Lussemburgo	2	—	—	2	4	—	—	4
Gran Bretagna e Irlanda	6	9	6	21	2	—	—	2
Stati Scandinavi	—	—	—	—	—	1	—	1
Russia, Polonia	—	—	—	—	3	1	1	5
Spagna, Portogallo	—	—	—	—	1	1	—	2
Stati Balcanici, Jugoslavia . . .	16	5	5	26	595	484	185	1264
Grecia	—	—	—	—	—	1	—	1
Turchia	—	—	—	—	28	3	—	31
Egitto	—	—	—	—	6	30	2	38
Tunisia	—	—	—	—	2	—	—	2
Algeria	3	1	2	6	—	—	—	—
Marocco	—	—	—	—	—	—	—	—
Altri paesi	—	—	—	—	—	2	—	2
Totale	892	273	99	1264	899	810	231	1940

Paesi di destinazione	EMILIA				TOSCANA			
	Uomini	Donne	Minori di 16 anni	Totale	Uomini	Donne	Minori di 16 anni	Totale
Francia, Princ. di Monaco	3 880	1 555	724	6 159	4 443	2 413	992	7 848
Svizzera	84	71	8	163	70	59	11	140
Austria, Ceco-Slovacchia, Ungheria	8	8	1	17	52	43	2	97
Germania	44	9	4	57	22	25	5	52
Belgio, Olanda	97	5	—	102	224	44	16	284
Lussemburgo	46	9	6	61	20	3	2	25
Gran Bretagna e Irlanda	67	53	15	135	100	88	19	207
Stati Scandinavi	—	—	—	—	2	—	—	2
Russia, Polonia	3	2	2	7	3	1	—	4
Spagna, Portogallo	1	—	—	1	26	9	1	36
Stati Balcanici, Jugoslavia	15	6	3	24	3	4	1	8
Grecia	—	—	—	—	—	—	—	—
Turchia	—	—	—	—	—	—	—	—
Egitto	1	—	—	1	3	7	6	16
Tunisia	74	3	1	78	62	29	5	96
Algeria	105	5	3	113	36	14	11	61
Marocco	1	—	—	1	3	8	3	14
Altri paesi	—	—	—	—	1	—	—	1
Totale	4 426	1 726	767	6 919	5 070	2 747	1 074	8 891

Segue TAV. III. — Emigranti italiani partiti per paesi d'Europa e del bacino del Mediterraneo negli anni 1921-1925, classificati secondo le regioni di provenienza, i paesi di destinazione, il sesso e l'età.

Anno 1922.

Paesi di destinazione	MARCHE				UMBRIA			
	Uomini	Donne	Minori di 16 anni	Totale	Uomini	Donne	Minori di 16 anni	Totale
Francia, Princ. di Monaco . . .	1033	456	286	1775	540	563	301	1404
Svizzera	6	7	4	17	4	4	5	13
Austria, Ceco-Slovacchia, Ungheria	3	1	2	6	—	1	—	1
Germania	2	—	—	2	1	1	—	2
Belgio, Olanda	161	2	1	164	32	6	6	44
Lussemburgo	208	21	15	244	490	38	13	541
Gran Bretagna e Irlanda	—	—	—	—	—	—	—	—
Stati Scandinavi	—	1	1	2	—	—	—	—
Russia, Polonia	—	—	—	—	—	—	—	—
Spagna, Portogallo	1	1	2	4	—	—	—	—
Stati Balcanici, Jugoslavia . . .	4	1	—	5	—	—	—	—
Grecia	—	—	—	—	—	—	—	—
Turchia	—	—	—	—	—	—	—	—
Egitto	12	—	—	12	—	—	—	—
Tunisia	1	—	—	1	—	—	—	—
Algeria	3	—	—	3	—	—	—	—
Marocco	—	—	—	—	—	—	—	—
Altri paesi	—	1	—	1	—	—	—	—
Totale	1434	491	311	2236	1067	613	325	2005

Paesi di destinazione	LAZIO				ABRUZZI E MOLISE			
	Uomini	Donne	Minori di 16 anni	Totale	Uomini	Donne	Minori di 16 anni	Totale
Francia, Princ. di Monaco . . .	130	114	9	253	657	187	83	927
Svizzera	19	12	1	32	5	4	—	9
Austria, Ceco-Slovacchia, Ungheria	2	7	2	11	2	2	—	4
Germania	6	9	1	16	5	—	—	5
Belgio, Olanda	27	5	—	32	16	7	—	23
Lussemburgo	—	—	—	—	134	3	1	138
Gran Bretagna e Irlanda	8	8	—	16	14	11	—	25
Stati Scandinavi	—	—	—	—	1	1	—	2
Russia, Polonia	—	—	—	—	—	—	—	—
Spagna, Portogallo	—	1	—	1	4	—	—	4
Stati Balcanici, Jugoslavia . . .	1	3	—	4	2	3	1	6
Grecia	—	—	—	—	—	—	—	—
Turchia	1	1	—	2	—	—	—	—
Egitto	—	—	—	—	1	—	—	1
Tunisia	18	16	—	34	3	2	—	5
Algeria	—	—	—	—	—	1	1	2
Marocco	—	—	—	—	74	1	—	75
Altri paesi	—	2	—	2	—	—	—	—
Totale	212	178	13	403	918	222	86	1226

Segue Tav. III. — Emigranti italiani partiti per paesi d'Europa e del bacino del Mediterraneo negli anni 1921-1925, classificati secondo le regioni di provenienza, i paesi di destinazione, il sesso e l'età.

Anno 1922.

Paesi di destinazione	CAMPANIA				PUGLIE			
	Uomini	Donne	Minori di 16 anni	Totale	Uomini	Donne	Minori di 16 anni	Totale
Francia, Princ. di Monaco	832	661	362	1 855	596	161	103	860
Svizzera	21	11	—	32	5	2	2	9
Austria, Ceco-Slovacchia, Ungheria	8	9	4	21	5	1	—	6
Germania	9	9	—	18	3	2	—	5
Belgio, Olanda	36	12	7	55	11	4	7	22
Lussemburgo	—	—	—	—	—	—	—	—
Gran Bretagna e Irlanda	71	83	38	192	—	—	—	—
Stati Scandinavi	1	—	—	1	—	—	—	—
Russia, Polonia	1	—	—	1	—	—	—	—
Spagna, Portogallo	3	5	4	12	1	1	1	3
Stati Balcanici, Jugoslavia . . .	7	4	2	13	5	2	2	9
Grecia	1	1	—	2	2	—	—	2
Turchia	3	1	—	4	—	—	—	—
Egitto	2	2	—	4	2	—	—	2
Tunisia	46	23	3	72	11	21	7	39
Algeria	61	12	8	81	3	2	1	6
Marocco	2	—	—	2	—	—	—	—
Altri paesi	1	2	—	3	1	—	—	1
Totale	1 105	835	428	2 368	645	196	123	964

Paesi di destinazione	BASILICATA				CALABRIE			
	Uomini	Donne	Minori di 16 anni	Totale	Uomini	Donne	Minori di 16 anni	Totale
Francia, Princ. di Monaco	49	18	13	80	134	85	48	267
Svizzera	—	—	—	—	4	1	—	5
Austria, Ceco-Slovacchia, Ungheria	—	—	—	—	1	1	1	3
Germania	—	—	—	—	1	1	2	4
Belgio, Olanda	1	—	—	1	—	1	1	2
Lussemburgo	—	—	—	—	8	1	1	10
Gran Bretagna e Irlanda	1	—	—	1	1	—	—	1
Stati Scandinavi	—	—	—	—	—	—	—	—
Russia, Polonia	—	—	—	—	—	—	—	—
Spagna, Portogallo	6	3	—	9	1	—	—	1
Stati Balcanici, Jugoslavia . . .	—	—	—	—	—	—	—	—
Grecia	—	—	—	—	—	—	—	—
Turchia	—	—	—	—	—	—	—	—
Egitto	—	—	—	—	2	5	—	7
Tunisia	—	2	—	2	4	2	6	12
Algeria	6	3	2	11	20	13	13	46
Marocco	—	—	—	—	1	1	—	2
Altri paesi	—	—	—	—	—	—	—	—
Totale	63	26	15	104	177	111	72	360

Segue Tav. III. — Emigranti italiani partiti per paesi d'Europa e del bacino del Mediterraneo negli anni 1921-1925, classificati secondo le regioni di provenienza, i paesi di destinazione, il sesso e l'età.

Anno 1922.

Paesi di destinazione	SICILIA				SARDEGNA			
	Uomini	Donne	Minori di 16 anni	Totale	Uomini	Donne	Minori di 16 anni	Totale
Francia, Princ. di Monaco	128	134	86	348	449	178	148	775
Svizzera	12	1	—	13	5	2	—	7
Austria, Ceco-Slovacchia, Ungheria	9	5	2	16	—	1	—	1
Germania	2	5	—	7	2	—	—	2
Belgio, Olanda	2	—	—	2	133	2	—	135
Lussemburgo	—	—	—	—	—	—	—	—
Gran Bretagna e Irlanda	15	9	3	27	4	1	—	5
Stati Scandinavi	—	1	—	1	1	—	—	1
Russia, Polonia	—	—	—	—	—	—	—	—
Spagna, Portogallo	20	2	—	22	19	18	—	37
Stati Balcanici, Jugoslavia	4	—	—	4	—	—	—	—
Grecia	—	—	—	—	—	—	—	—
Turchia	—	—	—	—	—	—	—	—
Egitto	35	33	19	87	—	—	—	—
Tunisia	582	428	273	1 283	97	75	48	220
Algeria	17	12	5	34	15	12	9	36
Marocco	29	27	13	69	5	2	2	9
Altri paesi	5	2	1	8	—	—	—	—
Totale	860	659	402	1 921	730	291	207	1 228

Paesi di destinazione	REGNO			
	Uomini	Donne	Minori di 16 anni	Totale
Francia, Princ. di Monaco	57 734	20 847	7 234	85 815
Svizzera	3 026	2 028	187	5 241
Austria, Ceco-Slovacchia, Ungheria	1 885	692	142	2 719
Germania	826	310	125	1 261
Belgio, Olanda	14 989	320	76	15 385
Lussemburgo	5 261	207	79	5 547
Gran Bretagna e Irlanda	408	359	100	867
Stati Scandinavi	23	8	1	32
Russia, Polonia	13	10	3	26
Spagna, Portogallo	201	64	12	277
Stati Balcanici, Jugoslavia	1 707	846	312	2 865
Grecia	5	2	—	7
Turchia	32	7	—	39
Egitto	79	95	27	201
Tunisia	949	620	351	1 920
Algeria	335	105	72	512
Marocco	196	59	24	279
Altri paesi	22	14	1	37
Totale	87 691	26 593	8 746	123 030

Segue Tav. III. — Emigranti italiani partiti per paesi d'Europa e del bacino del Mediterraneo negli anni 1921-1925, classificati secondo le regioni di provenienza, i paesi di destinazione, il sesso e l'età.

Anno 1923.

Paesi di destinazione	PIEMONTE				LIGURIA			
	Uomini	Donne	Minori di 16 anni	Totale	Uomini	Donne	Minori di 16 anni	Totale
Francia, Princ. di Monaco	20 610	11 552	2 812	34 974	2 355	1 294	350	3 999
Svizzera	383	418	65	866	40	36	3	79
Austria, Ceco-Slovacchia, Ungheria	16	11	1	28	2	3	—	5
Germania	15	4	—	19	9	6	—	15
Belgio, Olanda	197	32	8	237	34	16	5	55
Lussemburgo	26	11	4	41	1	2	—	3
Gran Bretagna e Irlanda	26	43	4	73	7	9	—	16
Stati Scandinavi	3	1	—	4	—	—	—	—
Russia, Polonia	1	1	—	2	—	—	—	—
Spagna, Portogallo	24	9	—	33	37	5	—	42
Stati Balcanici, Jugoslavia	17	14	—	31	—	1	—	1
Grecia	—	—	—	—	—	—	—	—
Turchia	—	1	—	1	—	—	—	—
Egitto	59	4	1	64	3	1	—	4
Tunisia	11	8	2	21	46	5	1	52
Algeria	32	6	1	39	32	8	—	40
Marocco	7	7	3	17	4	3	—	7
Altri paesi	11	1	1	13	1	—	—	1
Totale	21 438	12 123	2 902	36 463	2 571	1 389	359	4 319

Paesi di destinazione	LOMBARDIA				VENETO			
	Uomini	Donne	Minori di 16 anni	Totale	Uomini	Donne	Minori di 16 anni	Totale
Francia, Princ. di Monaco	16 340	3 762	1 850	21 952	29 715	6 436	3 259	39 410
Svizzera	2 693	1 280	101	4 074	764	415	53	1 232
Austria, Ceco-Slovacchia, Ungheria	29	23	1	53	509	132	29	670
Germania	15	12	6	33	120	46	11	177
Belgio, Olanda	682	38	15	735	6 045	345	262	6 652
Lussemburgo	79	30	6	115	230	48	23	301
Gran Bretagna e Irlanda	29	23	1	53	24	11	3	38
Stati Scandinavi	1	—	—	1	6	3	2	11
Russia, Polonia	2	3	—	5	4	2	—	6
Spagna, Portogallo	25	6	7	38	16	2	—	18
Stati Balcanici, Jugoslavia	24	13	—	37	744	262	90	1 096
Grecia	1	—	—	1	3	1	—	4
Turchia	2	1	—	3	2	1	—	3
Egitto	6	8	—	14	15	30	—	45
Tunisia	6	2	—	8	4	1	—	5
Algeria	23	5	3	31	5	4	—	9
Marocco	3	6	1	10	60	1	—	61
Altri paesi	1	—	—	1	6	—	—	6
Totale	19 961	5 212	1 991	27 164	38 277	7 740	3 732	49 749

Segue Tav. III. — Emigranti italiani partiti per paesi d'Europa e del bacino del Mediterraneo negli anni 1921-1925, classificati secondo le regioni di provenienza, i paesi di destinazione, il sesso e l'età.

Anno 1923.

Paesi di destinazione	VENEZIA TRIDENTINA				VENEZIA GIULIA E ZARA			
	Uomini	Donne	Minori di 16 anni	Totale	Uomini	Donne	Minori di 16 anni	Totale
Francia, Princ. di Monaco	997	211	148	1 356	146	49	46	241
Svizzera	64	56	1	121	6	2	—	8
Austria, Ceco-Slovacchia, Ungheria	114	52	12	178	118	109	23	250
Germania	21	6	—	27	15	5	—	20
Belgio, Olanda	936	33	28	997	34	2	1	37
Lussemburgo	1	1	—	2	2	—	—	2
Gran Bretagna e Irlanda	13	2	—	15	2	—	—	2
Stati Scandinavi	—	—	—	—	—	—	—	—
Russia, Polonia	—	—	—	—	—	—	—	—
Spagna, Portogallo	—	—	—	—	—	—	—	—
Stati Balcanici, Jugoslavia . . .	38	3	—	41	438	291	134	863
Grecia	—	—	—	—	—	—	—	—
Turchia	1	—	—	1	48	1	1	50
Egitto	—	1	—	1	7	18	1	26
Tunisia	—	—	—	—	—	—	—	—
Algeria	—	—	—	—	—	—	—	—
Marocco	—	—	—	—	—	—	—	—
Altri paesi	—	—	—	—	1	—	—	1
Totale	2 185	365	189	2 739	817	477	206	1 500

Paesi di destinazione	EMILIA				TOSCANA			
	Uomini	Donne	Minori di 16 anni	Totale	Uomini	Donne	Minori di 16 anni	Totale
Francia, Princ. di Monaco	6 770	2 858	1 809	11 437	7 278	3 486	1 750	12 523
Svizzera	116	82	12	210	89	57	10	156
Austria, Ceco-Slovacchia, Ungheria	9	1	—	10	29	19	2	50
Germania	3	3	1	7	7	5	—	12
Belgio, Olanda	675	60	39	774	451	58	53	562
Lussemburgo	27	8	8	43	60	3	2	65
Gran Bretagna e Irlanda	59	39	6	104	67	61	10	138
Stati Scandinavi	—	—	—	—	16	1	—	17
Russia, Polonia	—	—	—	—	1	—	—	1
Spagna, Portogallo	5	2	—	7	51	8	4	63
Stati Balcanici, Jugoslavia . . .	13	5	6	24	6	4	1	11
Grecia	1	—	—	1	1	1	—	2
Turchia	1	1	—	2	—	—	—	—
Egitto	4	2	—	6	6	3	—	9
Tunisia	107	1	1	109	37	42	6	85
Algeria	146	4	—	150	73	9	3	85
Marocco	—	—	—	—	3	2	—	5
	2	1	—	3	1	2	—	3
Totale	7 938	3 067	1 882	12 887	8 176	3 761	1 850	13 787

Segue Tav. III. — Emigranti italiani partiti per paesi d'Europa e del bacino del Mediterraneo negli anni 1921-1925, classificati secondo le regioni di provenienza, i paesi di destinazione, il sesso e l'età.

Anno 1923.

Paesi di destinazione	MARCHE				UMBRIA			
	Uomini	Donne	Minori di 16 anni	Totale	Uomini	Donne	Minori di 16 anni	Totale
Francia, Princ. di Monaco	1 665	718	543	2 926	1 324	855	425	2 604
Svizzera	24	1	—	25	12	6	1	19
Austria, Ceco-Slovacchia, Ungheria	3	1	—	4	—	1	—	1
Germania	—	—	—	—	5	1	—	6
Belgio, Olanda	397	34	33	464	62	16	13	91
Lussemburgo	100	26	13	139	38	33	32	103
Gran Bretagna e Irlanda	2	1	—	3	—	—	—	—
Stati Scandinavi	—	—	—	—	—	—	—	—
Russia, Polonia	—	3	—	3	—	—	—	—
Spagna, Portogallo	—	—	—	—	2	—	1	3
Stati Balcanici, Jugoslavia	4	1	—	5	2	1	1	4
Grecia	—	—	—	—	—	—	—	—
Turchia	1	—	—	1	—	—	—	—
Egitto	1	—	—	1	—	—	—	—
Tunisia	7	—	—	7	—	—	—	—
Algeria	24	8	15	47	—	—	—	—
Marocco	4	—	—	4	—	—	—	—
Altri paesi	—	—	—	—	—	—	—	—
Totale	2 232	793	604	3 629	1 445	913	473	2 831

Paesi di destinazione	LAZIO				'ABRUZZI E MOLISE			
	Uomini	Donne	Minori di 16 anni	Totale	Uomini	Donne	Minori di 16 anni	Totale
Francia, Princ. di Monaco	355	176	71	602	1 166	337	198	1 701
Svizzera	20	14	—	34	7	1	—	8
Austria, Ceco-Slovacchia, Ungheria	7	3	—	10	1	4	—	5
Germania	2	3	—	5	1	—	—	1
Belgio, Olanda	65	6	2	73	96	12	2	110
Lussemburgo	1	1	2	4	16	3	3	22
Gran Bretagna e Irlanda	13	10	—	23	10	4	—	14
Stati Scandinavi	1	1	—	2	1	—	—	1
Russia, Polonia	1	—	—	1	—	—	—	—
Spagna, Portogallo	10	1	—	11	9	—	—	9
Stati Balcanici, Jugoslavia	2	3	1	6	1	2	—	3
Grecia	—	—	—	—	3	1	—	4
Turchia	1	2	—	3	—	—	—	—
Egitto	3	—	—	3	1	—	—	1
Tunisia	6	2	—	8	1	1	—	2
Algeria	2	1	—	3	1	—	—	1
Marocco	8	2	—	10	28	—	—	28
Altri paesi	—	1	—	1	—	—	—	—
Totale	497	226	76	799	1 342	365	203	1 910

Segue Tav. III. — Emigranti italiani partiti per paesi d'Europa e del bacino del Mediterraneo negli anni 1921-1925, classificati secondo le regioni di provenienza, i paesi di destinazione, il sesso e l'età.

Anno 1923.

Paesi di destinazione	CAMPANIA				PUGLIE			
	Uomini	Donne	Minori di 16 anni	Totale	Uomini	Donne	Minori di 16 anni	Totale
Francia, Princ. di Monaco . . .	2495	1301	853	4649	1116	371	298	1785
Svizzera	18	8	5	31	5	3	3	11
Austria, Ceco-Slovacchia, Ungheria	13	10	2	25	3	2	—	5
Germania	15	4	—	19	3	—	—	3
Belgio, Olanda	117	20	4	141	84	1	—	85
Lussemburgo	—	—	—	—	—	—	—	—
Gran Bretagna e Irlanda	90	48	8	146	1	—	—	1
Stati Scandinavi	23	1	2	26	—	—	—	—
Russia, Polonia	1	—	—	1	1	—	—	1
Spagna, Portogallo	27	3	2	32	22	—	—	22
Stati Balcanici, Jugoslavia. . . .	7	3	—	10	6	7	3	16
Grecia	5	—	—	5	19	14	4	37
Turchia	2	1	—	3	2	—	—	2
Egitto	53	1	—	54	38	11	5	54
Tunisia	33	25	7	65	15	10	—	25
Algeria	67	24	11	102	4	4	—	8
Marocco	5	—	—	5	1	1	—	2
Altri paesi	—	—	—	—	5	10	3	18
Totale	2971	1449	894	5314	1325	434	316	2075

Paesi di destinazione	BASILICATA				CALABRIE			
	Uomini	Donne	Minori di 16 anni	Totale	Uomini	Donne	Minori di 16 anni	Totale
Francia, Princ. di Monaco . . .	86	41	21	148	273	103	55	431
Svizzera	2	—	—	2	2	2	2	6
Austria, Ceco-Slovacchia, Ungheria	—	—	—	—	—	—	—	—
Germania	—	—	—	—	—	—	—	—
Belgio, Olanda	1	—	—	1	43	1	—	44
Lussemburgo	—	—	—	—	—	—	—	—
Gran Bretagna e Irlanda	—	—	—	—	1	—	—	1
Stati Scandinavi	—	—	—	—	—	—	—	—
Russia, Polonia	—	—	—	—	—	—	—	—
Spagna, Portogallo	3	2	—	5	1	—	—	1
Stati Balcanici, Jugoslavia	—	—	—	—	3	2	2	7
Grecia	—	—	—	—	—	—	—	—
Turchia	—	—	—	—	—	—	—	—
Egitto	—	—	—	—	1	9	—	10
Tunisia	—	—	—	—	14	1	—	15
Algeria	9	6	1	16	17	3	—	20
Marocco	—	—	—	—	1	2	—	3
Altri paesi	1	—	—	1	—	—	—	—
Totale	102	49	22	173	356	123	59	538

Segue Tav. III. — Emigranti italiani partiti per paesi d'Europa e del bacino del Mediterraneo negli anni 1921-1925, classificati secondo le regioni di provenienza, i paesi di destinazione, il sesso e l'età.

Anno 1923.

Paesi di destinazione	SICILIA				SARDEGNA			
	Uomini	Donne	Minori di 16 anni	Totale	Uomini	Donne	Minori di 16 anni	Totale
Francia, Princ. di Monaco	429	346	203	978	767	275	232	1274
Svizzera	6	6	3	15	7	2	—	9
Austria, Ceco-Slovacchia, Ungheria	5	3	1	9	—	—	—	—
Germania	1	3	1	5	1	—	—	1
Belgio, Olanda	3	1	—	4	143	7	2	152
Lussemburgo	1	—	—	1	—	—	—	—
Gran Bretagna e Irlanda	50	34	12	96	1	—	—	1
Stati Scandinavi	—	—	—	—	—	—	—	—
Russia, Polonia	—	—	—	—	—	—	—	—
Spagna, Portogallo	27	2	2	31	—	—	—	—
Stati Balcanici, Jugoslavia	3	—	—	3	—	—	—	—
Grecia	—	—	—	—	—	—	—	—
Turchia	—	—	—	—	—	—	—	—
Egitto	28	20	7	55	17	—	—	17
Tunisia	705	316	190	1211	177	105	70	352
Algeria	25	16	12	53	20	11	8	39
Marocco	13	16	9	38	3	—	—	3
Altri paesi	2	—	—	2	—	—	—	—
Totale	1298	763	440	2501	1136	400	312	1848

Paesi di destinazione	REGNO			
	Uomini	Donne	Minori di 16 anni	Totale
Francia, Princ. di Monaco	93 887	34 171	14 932	142 990
Svizzera	4 258	2 389	259	6 906
Austria, Ceco-Slovacchia, Ungheria	858	374	71	1 303
Germania	233	98	19	350
Belgio, Olanda	10 065	682	467	11 214
Lussemburgo	582	166	93	841
Gran Bretagna e Irlanda	395	285	44	724
Stati Scandinavi	51	7	4	62
Russia, Polonia	11	9	—	20
Spagna, Portogallo	259	40	16	315
Stati Balcanici, Jugoslavia	1 308	612	238	2 158
Grecia	38	17	4	59
Turchia	60	8	1	69
Egitto	242	108	14	364
Tunisia	1 169	519	277	1 965
Algeria	480	109	54	643
Marocco	140	40	13	193
Altri paesi	31	15	4	50
Totale	114 067	39 649	16 510	170 226

Segue Tav. III. — Emigranti italiani partiti per paesi d'Europa e del bacino del Mediterraneo negli anni 1921-1925, classificati secondo le regioni di provenienza, i paesi di destinazione, il sesso e l'età.

Anno 1924.

Paesi di destinazione	PIEMONTE				LIGURIA			
	Uomini	Donne	Minori di 16 anni	Totale	Uomini	Donne	Minori di 16 anni	Totale
Francia, Princ. di Monaco	20 170	11 574	2 413	34 157	2 850	1 756	330	4 936
Svizzera	684	362	43	1 089	24	26	2	52
Austria, Ceco-Slovacchia, Ungheria	11	7	1	19	2	2	—	4
Germania	17	7	1	25	15	4	—	19
Belgio, Olanda	61	20	5	86	5	5	—	10
Lussemburgo	43	12	1	56	2	2	—	4
Gran Bretagna e Irlanda	24	29	6	59	9	9	4	22
Stati Scandinavi	1	—	—	1	—	—	—	—
Russia, Polonia	1	—	—	1	—	—	—	—
Spagna, Portogallo	32	10	1	43	42	6	—	48
Stati Balcanici, Jugoslavia	14	4	—	18	4	1	—	5
Grecia	—	6	1	7	—	—	—	—
Turchia	7	2	—	9	2	1	—	3
Egitto	2	8	1	11	3	—	—	3
Tunisia	2	3	1	6	33	2	4	39
Algeria	49	17	3	69	50	5	—	55
Marocco	3	2	2	7	2	1	—	3
Altri paesi	5	—	—	5	4	—	—	4
Totale	21 126	12 063	2 479	35 668	3 047	1 820	340	5 207

Paesi di destinazione	LOMBARDIA				VENETO			
	Uomini	Donne	Minori di 16 anni	Totale	Uomini	Donne	Minori di 16 anni	Totale
Francia, Princ. di Monaco	14 395	4 280	2 505	21 180	44 832	9 047	4 412	58 291
Svizzera	3 823	1 429	112	5 364	2 115	535	46	2 696
Austria, Ceco-Slovacchia, Ungheria	52	16	2	70	913	184	25	1 122
Germania	18	19	3	40	147	82	24	253
Belgio, Olanda	244	59	31	334	4 322	626	315	5 263
Lussemburgo	66	26	7	99	546	56	42	644
Gran Bretagna e Irlanda	15	17	—	32	16	9	5	30
Stati Scandinavi	1	—	—	1	6	—	—	6
Russia, Polonia	1	1	—	2	8	4	3	15
Spagna, Portogallo	26	9	—	35	22	3	—	25
Stati Balcanici, Jugoslavia	26	7	—	33	606	99	30	735
Grecia	5	4	—	9	2	2	—	4
Turchia	1	—	—	1	2	1	—	3
Egitto	24	24	1	49	12	48	—	60
Tunisia	26	8	1	35	3	1	—	4
Algeria	31	2	—	33	15	—	—	15
Marocco	3	1	—	4	2	2	—	4
Altri paesi	5	—	—	5	13	3	3	19
Totale	18 762	5 902	2 662	27 326	53 582	10 702	4 905	69 189

Segue Tav. III. — Emigranti italiani partiti per paesi d'Europa e del bacino del Mediterraneo negli anni 1921-1925, classificati secondo le regioni di provenienza, i paesi di destinazione, il sesso e l'età.

Anno 1924.

Paesi di destinazione	VENEZIA TRIDENTINA				VENEZIA GIULIA E ZARA			
	Uomini	Donne	Minori di 16 anni	Totale	Uomini	Donne	Minori di 16 anni	Totale
Francia, Princ. di Monaco	2 275	557	319	3 151	586	233	164	983
Svizzera	143	142	10	295	1	6	—	7
Austria, Ceco-Slovacchia, Ungheria	165	58	23	246	42	56	11	109
Germania	85	13	1	99	5	1	—	6
Belgio, Olanda	640	91	59	790	8	5	8	21
Lussemburgo	1	—	—	1	2	1	—	3
Gran Bretagna e Irlanda	9	3	1	13	—	—	—	—
Stati Scandinavi	—	—	—	—	—	—	—	—
Russia, Polonia	—	—	—	—	—	—	—	—
Spagna, Portogallo	—	—	—	—	1	4	2	7
Stati Balcanici, Jugoslavia. . . .	1	3	2	6	105	102	62	269
Grecia	1	—	—	1	—	1	—	1
Turchia	—	—	—	—	1	2	—	3
Egitto	—	—	—	—	—	2	—	2
Tunisia	—	—	—	—	—	—	—	—
Algeria	3	—	—	3	—	—	—	—
Marocco	—	—	—	—	1	1	2	4
Altri paesi	—	—	—	—	—	—	—	—
Totale	3 323	867	415	4 605	752	414	249	1 415

Paesi di destinazione	EMILIA				TOSCANA			
	Uomini	Donne	Minori di 16 anni	Totale	Uomini	Donne	Minori di 16 anni	Totale
Francia, Princ. di Monaco	7 277	3 227	1 484	11 988	8 558	4 202	1 850	14 610
Svizzera	142	107	21	270	99	71	12	182
Austria, Ceco-Slovacchia, Ungheria	4	1	—	5	16	11	3	30
Germania	8	7	4	19	24	14	—	38
Belgio, Olanda	200	77	44	321	151	44	16	211
Lussemburgo	50	12	6	68	20	2	—	22
Gran Bretagna e Irlanda	39	36	10	85	47	56	12	115
Stati Scandinavi	1	—	—	1	21	—	—	21
Russia, Polonia	—	—	—	—	—	—	—	—
Spagna, Portogallo	9	5	—	14	57	14	3	74
Stati Balcanici, Jugoslavia. . . .	11	6	2	19	11	5	—	16
Grecia	3	—	—	3	2	2	1	5
Turchia	1	1	2	4	1	1	3	5
Egitto	7	6	—	13	20	3	—	23
Tunisia	158	4	3	165	49	27	19	95
Algeria	186	18	4	208	89	15	8	112
Marocco	1	—	3	4	4	—	—	4
Altri paesi	6	2	—	8	21	3	—	24
Totale	8 103	3 509	1 583	13 195	9 190	4 470	1 927	15 587

Segue Tav. III. — Emigranti italiani partiti per paesi d'Europa e del bacino del Mediterraneo negli anni 1921-1925, classificati secondo le regioni di provenienza, i paesi di destinazione, il sesso e l'età.

Anno 1924.

Paesi di destinazione	MARCHE				UMBRIA			
	Uomini	Donne	Minori di 16 anni	Totale	Uomini	Donne	Minori di 16 anni	Totale
Francia, Princ. di Monaco	2244	910	540	3694	2558	1215	682	4455
Svizzera	20	9	—	29	6	1	—	7
Austria, Ceco-Slovacchia, Ungheria	—	1	—	1	1	—	—	1
Germania	—	3	—	3	—	—	—	—
Belgio, Olanda	335	101	87	523	50	22	16	88
Lussemburgo	246	23	6	275	429	41	37	507
Gran Bretagna e Irlanda	1	1	—	2	—	—	—	—
Stati Scandinavi	—	—	—	—	—	—	—	—
Russia, Polonia	1	—	—	1	—	—	—	—
Spagna, Portogallo	—	1	—	1	1	2	2	5
Stati Balcanici, Jugoslavia	6	—	—	6	3	—	—	3
Grecia	—	—	—	—	1	1	4	6
Turchia	1	—	—	1	2	2	—	4
Egitto	4	1	—	5	—	—	—	—
Tunisia	—	—	—	—	—	—	—	—
Algeria	1	2	3	6	—	—	—	—
Marocco	—	1	—	1	—	—	—	—
Altri paesi	2	2	—	4	—	—	—	—
Totale	2861	1055	636	4552	3051	1284	741	5076

Paesi di destinazione	LAZIO				ABRUZZI E MOLISE			
	Uomini	Donne	Minori di 16 anni	Totale	Uomini	Donne	Minori di 16 anni	Totale
Francia, Princ. di Monaco	818	301	160	1279	1512	384	199	2095
Svizzera	21	19	2	42	3	3	—	6
Austria, Ceco-Slovacchia, Ungheria	12	5	—	17	1	2	3	6
Germania	3	3	—	6	1	1	—	2
Belgio, Olanda	27	5	3	35	37	8	8	53
Lussemburgo	6	—	—	6	213	13	1	227
Gran Bretagna e Irlanda	4	6	—	10	10	9	—	19
Stati Scandinavi	—	—	—	—	—	—	—	—
Russia, Polonia	1	2	—	3	—	—	—	—
Spagna, Portogallo	6	3	—	9	1	—	—	1
Stati Balcanici, Jugoslavia	2	4	—	6	1	—	—	1
Grecia	3	1	—	4	3	1	—	4
Turchia	—	1	—	1	—	—	—	—
Egitto	1	—	—	1	2	1	—	3
Tunisia	11	10	3	24	1	1	—	2
Algeria	2	1	—	3	1	—	—	1
Marocco	1	2	—	3	26	1	—	27
Altri paesi	80	2	—	82	—	—	—	—
Totale	998	365	168	1531	1812	424	211	2447

Segue TAV. III. — Emigranti italiani partiti per paesi d'Europa e del bacino del Mediterraneo negli anni 1921-1925, classificati secondo le regioni di provenienza, i paesi di destinazione, il sesso e l'età.

Anno 1924.

Paesi di destinazione	CAMPANIA				PUGLIE			
	Uomini	Donne	Minori di 16 anni	Totale	Uomini	Donne	Minori di 16 anni	Totale
Francia, Princ. di Monaco	3 052	1 177	424	4 653	1 833	751	387	2 971
Svizzera	21	9	—	30	5	5	6	16
Austria, Ceco-Slovacchia, Ungheria	23	4	—	27	2	2	3	7
Germania	112	15	2	129	—	—	—	—
Belgio, Olanda	37	16	6	59	21	3	—	24
Lussemburgo	2	1	1	4	1	—	—	1
Gran Bretagna e Irlanda	59	49	18	126	—	—	—	—
Stati Scandinavi	23	8	1	32	—	—	—	—
Russia, Polonia	4	1	—	5	—	—	—	—
Spagna, Portogallo	35	10	5	50	1	—	—	1
Stati Balcanici, Jugoslavia	14	1	—	15	11	6	2	19
Grecia	8	—	—	8	46	18	11	75
Turchia	3	—	—	3	5	3	3	11
Egitto	5	—	—	5	41	37	14	92
Tunisia	12	11	5	28	14	11	1	26
Algeria	82	52	21	155	2	3	—	5
Marocco	1	1	—	2	—	—	—	—
Altri paesi	4	—	—	4	6	7	3	16
Totale	3 497	1 855	483	5 335	1 988	846	430	3 264

Paesi di destinazione	BASILICATA				CALABRIE			
	Uomini	Donne	Minori di 16 anni	Totale	Uomini	Donne	Minori di 16 anni	Totale
Francia, Princ. di Monaco	137	47	24	208	880	209	87	1 176
Svizzera	1	—	—	1	1	—	—	1
Austria, Ceco-Slovacchia, Ungheria	—	—	—	—	—	—	—	—
Germania	—	—	—	—	—	—	—	—
Belgio, Olanda	—	—	—	—	10	4	4	18
Lussemburgo	—	—	—	—	—	—	—	—
Gran Bretagna e Irlanda	—	—	—	—	—	—	—	—
Stati Scandinavi	—	—	—	—	—	—	—	—
Russia, Polonia	—	—	—	—	—	—	—	—
Spagna, Portogallo	3	—	—	3	3	1	1	5
Stati Balcanici, Jugoslavia	1	1	—	2	—	—	—	—
Grecia	—	—	—	—	—	2	—	2
Turchia	—	—	—	—	—	—	—	—
Egitto	—	—	—	—	4	5	2	11
Tunisia	—	—	—	—	11	—	—	11
Algeria	2	1	—	3	19	7	1	27
Marocco	—	—	—	—	—	—	—	—
Altri paesi	—	—	—	—	—	—	—	—
Totale	144	49	24	217	928	228	95	1 251

Segue TAV. III. — Emigranti italiani partiti per paesi d'Europa e del bacino del Mediterraneo negli anni 1921-1925, classificati secondo le regioni di provenienza, i paesi di destinazione, il sesso e l'età.

Anno 1924.

Paesi di destinazione	SICILIA				SARDEGNA			
	Uomini	Donne	Minori di 16 anni	Totale	Uomini	Donne	Minori di 16 anni	Totale
Francia, Princ. di Monaco	1 139	616	407	2 162	1 058	358	259	1 675
Svizzera	14	10	4	28	2	2	—	4
Austria, Ceco-Slovacchia, Ungheria	4	—	—	4	5	—	—	5
Germania	2	2	—	4	—	—	—	—
Belgio, Olanda	13	3	1	17	46	5	3	54
Lussemburgo	2	2	2	6	—	—	—	—
Gran Bretagna e Irlanda	42	14	4	60	—	—	—	—
Stati Scandinavi	5	—	—	5	—	—	—	—
Russia, Polonia	—	—	—	—	—	—	—	—
Spagna, Portogallo	36	1	1	38	4	—	—	4
Stati Balcanici, Jugoslavia	2	4	1	7	—	—	—	—
Grecia	—	—	—	—	—	—	—	—
Turchia	—	—	—	—	—	—	—	—
Egitto	18	24	11	53	1	—	—	1
Tunisia	669	378	188	1 235	135	75	31	241
Algeria	28	6	6	40	28	9	6	43
Marocco	19	9	2	30	2	—	—	2
Altri paesi	6	2	—	8	—	—	—	—
Totale	1 999	1 071	627	3 697	1 281	449	299	2 029

Paesi di destinazione	REGNO			
	Uomini	Donne	Minori di 16 anni	Totale
Francia, Princ. di Monaco	116 174	40 844	16 646	173 664
Svizzera	7 125	2 736	258	10 119
Austria, Ceco-Slovacchia, Ungheria	1 253	349	71	1 673
Germania	437	171	35	643
Belgio, Olanda	6 207	1 094	606	7 907
Lussemburgo	1 629	191	103	1 923
Gran Bretagna e Irlanda	275	238	60	573
Stati Scandinavi	58	8	1	67
Russia, Polonia	16	8	3	27
Spagna, Portogallo	279	69	15	363
Stati Balcanici, Jugoslavia	818	243	99	1 160
Grecia	74	38	17	129
Turchia	26	14	8	48
Egitto	144	159	29	332
Tunisia	1 124	531	256	1 911
Algeria	588	138	52	778
Marocco	65	21	9	95
Altri paesi	152	21	6	179
Totale	136 444	46 873	18 274	201 591

Segue TAV. III. — Emigranti italiani partiti per paesi d'Europa e del bacino del Mediterraneo negli anni 1921-1925, classificati secondo le regioni di provenienza, i paesi di destinazione, il sesso e l'età.

Anno 1925.

Paesi di destinazione	PIEMONTE				LIGURIA			
	Uomini	Donne	Minori di 16 anni	Totale	Uomini	Donne	Minori di 16 anni	Totale
Francia, Princ. di Monaco . . .	13 771	9 874	2 017	25 662	1 506	1 378	293	3 177
Svizzera	869	427	76	1 372	30	19	1	50
Austria, Ceco-Slovacchia, Ungheria	11	7	—	18	3	3	—	6
Germania	20	8	—	28	13	12	2	27
Belgio, Olanda	29	14	1	44	6	1	—	7
Lussemburgo	17	12	1	30	4	1	—	5
Gran Bretagna e Irlanda	23	29	1	53	2	5	—	7
Stati Scandinavi	1	2	—	3	4	—	—	4
Russia, Polonia	2	—	—	2	—	—	—	—
Spagna, Portogallo	14	8	—	22	30	1	—	31
Stati Balcanici, Jugoslavia	5	2	—	7	1	1	—	2
Grecia	7	4	—	11	3	4	2	9
Turchia	—	8	—	8	—	5	—	5
Egitto	3	—	—	3	3	—	—	3
Tunisia	3	2	—	5	39	1	—	40
Algeria	10	11	—	21	24	5	3	32
Marocco	1	2	—	3	4	—	—	4
Altri paesi	5	3	—	8	—	—	—	—
Totale	14 791	10 413	2 096	27 300	1 672	1 436	301	3 409

Paesi di destinazione	LOMBARDIA				VENETO			
	Uomini	Donne	Minori di 16 anni	Totale	Uomini	Donne	Minori di 16 anni	Totale
Francia, Princ. di Monaco	9 492	3 843	2 019	15 354	31 083	10 103	5 878	47 064
Svizzera	3 845	1 575	118	5 538	1 817	495	46	2 358
Austria, Ceco-Slovacchia, Ungheria	26	17	6	49	556	99	19	674
Germania	35	22	3	60	770	95	37	902
Belgio, Olanda	48	44	15	107	1 266	377	166	1 809
Lussemburgo	75	12	8	95	505	58	27	590
Gran Bretagna e Irlanda	13	9	1	23	16	16	2	34
Stati Scandinavi	—	1	—	1	9	2	—	11
Russia, Polonia	—	1	—	1	3	—	—	3
Spagna, Portogallo	26	10	1	37	16	4	—	20
Stati Balcanici, Jugoslavia	5	8	1	14	219	46	11	276
Grecia	1	3	—	4	5	2	—	7
Turchia	—	—	—	—	11	—	—	11
Egitto	24	16	—	40	9	37	2	48
Tunisia	8	1	—	9	5	7	—	12
Algeria	22	9	3	34	12	—	—	12
Marocco	2	1	—	3	1	—	—	1
Altri paesi	11	1	—	12	35	1	—	36
Totale	13 633	5 573	2 175	21 381	36 338	11 342	6 188	53 868

Segue TAV. III. -- Emigranti italiani partiti per paesi d'Europa e del bacino del Mediterraneo negli anni 1921-1925, classificati secondo le regioni di provenienza, i paesi di destinazione, il sesso e l'età.

Anno 1925.

Paesi di destinazione	VENEZIA TRIDENTINA				VENEZIA GIULIA E ZARA			
	Uomini	Donne	Minori di 16 anni	Totale	Uomini	Donne	Minori di 16 anni	Totale
Francia, Princ. di Monaco . . .	1 404	608	410	2 422	299	118	110	527
Svizzera	233	198	7	438	24	28	—	52
Austria, Ceco-Slovacchia, Ungheria	296	189	52	537	42	61	14	117
Germania	80	24	4	108	1	3	1	5
Belgio, Olanda	44	48	42	134	9	4	2	15
Lussemburgo	3	2	8	13	1	—	—	1
Gran Bretagna e Irlanda	6	8	4	18	—	—	—	—
Stati Scandinavi	—	1	—	1	—	1	—	1
Russia, Polonia	—	—	—	—	1	1	—	2
Spagna, Portogallo	—	—	—	—	2	3	1	6
Stati Balcanici, Jugoslavia . . .	13	3	—	16	74	57	18	149
Grecia	—	—	—	—	—	1	—	1
Turchia	—	—	—	—	4	2	—	6
Egitto	1	—	—	1	5	9	2	16
Tunisia	—	—	—	—	—	—	—	—
Algeria	2	—	—	2	2	2	—	4
Marocco	—	—	—	—	—	—	—	—
Altri paesi	2	1	—	3	7	2	—	9
Totale	2 084	1 082	527	3 693	471	292	148	911

Paesi di destinazione	EMILIA				TOSCANA			
	Uomini	Donne	Minori di 16 anni	Totale	Uomini	Donne	Minori di 16 anni	Totale
Francia, Princ. di Monaco . . .	5 255	2 996	1 566	9 817	7 461	3 942	1 688	13 091
Svizzera	153	83	17	253	90	68	18	176
Austria, Ceco-Slovacchia, Ungheria	7	1	—	8	14	6	1	21
Germania	14	7	1	22	14	9	—	23
Belgio, Olanda	140	36	38	214	144	39	12	195
Lussemburgo	28	10	3	41	12	4	—	16
Gran Bretagna e Irlanda	41	40	10	91	61	57	6	124
Stati Scandinavi	3	1	4	8	28	—	—	28
Russia, Polonia	—	—	—	—	1	1	—	2
Spagna, Portogallo	11	4	1	16	39	10	5	54
Stati Balcanici, Jugoslavia . . .	10	5	2	17	6	3	2	11
Grecia	2	—	—	2	3	7	—	10
Turchia	—	—	—	—	—	—	—	—
Egitto	8	6	3	17	16	23	5	44
Tunisia	264	3	2	269	115	22	11	148
Algeria	165	11	10	186	104	15	10	129
Marocco	6	—	—	6	3	—	—	3
Altri paesi	45	7	3	55	9	—	—	9
Totale	6 152	3 210	1 660	11 022	8 120	4 206	1 758	14 084

Segue TAV. III. — Emigranti italiani partiti per paesi d'Europa e del bacino del Mediterraneo negli anni 1921-1925, classificati secondo le regioni di provenienza, i paesi di destinazione, il sesso e l'età.

Anno 1925.

Paesi di destinazione	MARCHE				UMBRIA			
	Uomini	Donne	Minori di 16 anni	Totale	Uomini	Donne	Minori di 16 anni	Totale
Francia, Princ. di Monaco . . .	1305	775	477	2557	1425	885	447	2757
Svizzera	25	13	6	44	11	3	—	14
Austria, Ceco-Slovacchia, Ungheria	1	—	—	1	—	1	—	1
Germania	1	3	—	4	1	1	—	2
Belgio, Olanda	64	30	26	120	4	10	5	19
Lussemburgo	132	46	35	213	170	33	26	229
Gran Bretagna e Irlanda	—	—	—	—	—	—	—	—
Stati Scandinavi	—	—	—	—	—	—	—	—
Russia, Polonia	—	—	—	—	—	—	—	—
Spagna, Portogallo	—	1	—	1	—	—	—	—
Stati Balcanici, Jugoslavia . . .	1	—	—	1	—	—	—	—
Grecia	2	3	—	5	2	—	—	2
Turchia	—	—	—	—	—	—	—	—
Egitto	4	2	—	6	—	—	—	—
Tunisia	—	1	1	2	—	1	—	1
Algeria	—	1	4	5	—	—	—	—
Marocco	—	—	—	—	—	—	—	—
Altri paesi	—	—	—	—	—	—	—	—
Totale	1535	875	549	2959	1613	934	478	3025

Paesi di destinazione	LAZIO				ABRUZZI E MOLISE			
	Uomini	Donne	Minori di 16 anni	Totale	Uomini	Donne	Minori di 16 anni	Totale
Francia, Princ. di Monaco . . .	510	250	102	862	1877	395	286	2558
Svizzera	39	13	—	52	10	3	1	14
Austria, Ceco-Slovacchia, Ungheria	6	5	—	11	1	—	—	1
Germania	5	1	—	6	4	—	—	4
Belgio, Olanda	14	1	—	15	50	12	16	78
Lussemburgo	8	2	1	11	114	12	7	133
Gran Bretagna e Irlanda	4	5	—	9	—	2	—	2
Stati Scandinavi	2	—	—	2	3	—	—	3
Russia, Polonia	—	—	—	—	—	—	—	—
Spagna, Portogallo	3	1	—	4	1	—	—	1
Stati Balcanici, Jugoslavia . . .	2	1	—	3	1	1	2	4
Grecia	—	1	—	1	—	—	—	—
Turchia	—	—	—	—	—	—	—	—
Egitto	4	3	—	7	—	1	—	1
Tunisia	23	22	1	46	1	—	—	1
Algeria	2	—	—	2	9	2	—	11
Marocco	—	—	—	—	—	—	—	—
Altri paesi	6	1	—	7	3	1	2	6
Totale	628	306	104	1038	2074	429	314	2817

Segue TAV. III. — Emigranti italiani partiti per paesi d'Europa e del bacino del Mediterraneo negli anni 1921-1925, classificati secondo le regioni di provenienza, i paesi di destinazione, il sesso e l'età.

Anno 1925.

Paesi di destinazione	CAMPANIA				PUGLIE			
	Uomini	Donne	Minori di 16 anni	Totale	Uomini	Donne	Minori di 16 anni	Totale
Francia, Princ. di Monaco	1 982	1 250	290	3 522	1 276	804	524	2 604
Svizzera	15	11	—	26	10	2	1	13
Austria, Ceco-Slovacchia, Ungheria	52	8	—	60	3	—	—	3
Germania	39	6	1	46	2	—	—	2
Belgio, Olanda	59	14	11	84	2	7	16	25
Lussemburgo	1	1	—	2	3	3	2	8
Gran Bretagna e Irlanda	83	63	15	161	—	—	—	—
Stati Scandinavi	44	—	—	44	—	1	—	1
Russia, Polonia	2	—	—	2	3	2	—	5
Spagna, Portogallo	73	4	1	78	1	—	—	1
Stati Balcanici, Jugoslavia	9	6	—	15	20	6	14	40
Grecia	3	4	—	7	37	23	11	71
Turchia	—	—	—	—	26	14	15	55
Egitto	9	7	5	21	18	16	2	36
Tunisia	13	6	—	19	11	4	—	15
Algeria	55	6	5	66	7	1	—	8
Marocco	—	1	—	1	—	—	—	—
Altri paesi	3	3	—	6	30	16	19	65
Totale	2 442	1 390	328	4 160	1 449	899	604	2 952

Paesi di destinazione	BASILICATA				CALABRIE			
	Uomini	Donne	Minori di 16 anni	Totale	Uomini	Donne	Minori di 16 anni	Totale
Francia, Princ. di Monaco	169	62	24	255	1 270	366	270	1 906
Svizzera	—	—	—	—	4	1	—	5
Austria, Ceco-Slovacchia, Ungheria	—	—	—	—	1	1	—	2
Germania	1	—	—	1	—	—	—	—
Belgio, Olanda	—	—	—	—	7	2	—	9
Lussemburgo	—	—	—	—	64	—	—	64
Gran Bretagna e Irlanda	—	—	—	—	—	—	—	—
Stati Scandinavi	—	—	—	—	—	—	—	—
Russia, Polonia	—	—	—	—	—	—	—	—
Spagna, Portogallo	5	3	—	8	—	—	—	—
Stati Balcanici, Jugoslavia	3	—	—	3	1	—	—	1
Grecia	—	—	—	—	1	—	—	1
Turchia	—	—	—	—	—	—	—	—
Egitto	—	—	—	—	7	11	3	21
Tunisia	—	—	—	—	5	—	—	5
Algeria	2	2	—	4	29	5	8	42
Marocco	—	—	—	—	—	—	—	—
Altri paesi	—	—	—	—	—	—	—	—
Totale	180	67	24	271	1 389	386	281	2 056

Segue TAV. III. — Emigranti italiani partiti per paesi d'Europa e del bacino del Mediterraneo negli anni 1921-1925, classificati secondo le regioni di provenienza, i paesi di destinazione, il sesso e l'età.

Anno 1925.

Paesi di destinazione	SICILIA				SARDEGNA			
	Uomini	Donne	Minori di 16 anni	Totale	Uomini	Donne	Minori di 16 anni	Totale
Francia, Princ. di Monaco	970	644	525	2 139	816	363	251	1 430
Svizzera	14	8	1	23	2	1	1	4
Austria, Ceco-Slovacchia, Ungheria	1	3	—	4	—	—	—	—
Germania	1	1	1	3	—	—	—	—
Belgio, Olanda	2	2	1	5	5	7	8	20
Lussemburgo	3	3	2	8	5	—	—	5
Gran Bretagna e Irlanda	34	16	6	56	—	—	—	—
Stati Scandinavi	—	—	—	—	—	—	—	—
Russia, Polonia	—	—	—	—	—	—	—	—
Spagna, Portogallo	29	3	—	32	—	—	—	—
Stati Balcanici, Jugoslavia	4	2	1	7	—	—	—	—
Grecia	2	1	—	3	1	—	—	1
Turchia	1	—	—	1	—	—	—	—
Egitto	24	26	4	54	4	14	13	31
Tunisia	294	237	77	608	90	76	58	224
Algeria	29	24	5	58	18	17	15	50
Marocco	12	6	—	18	1	—	—	1
Altri paesi	3	3	—	6	—	—	—	—
Totale	1 423	979	623	3 025	942	478	346	1 766

Paesi di destinazione	REGNO			
	Uomini	Donne	Minori di 16 anni	Totale
Francia, Princ. di Monaco	81 871	38 656	17 177	137 704
Svizzera	7 191	2 948	293	10 432
Austria, Ceco-Slovacchia, Ungheria	1 020	401	92	1 513
Germania	1 001	192	50	1 243
Belgio, Olanda	1 893	648	359	2 900
Lussemburgo	1 145	199	120	1 464
Gran Bretagna e Irlanda	283	250	45	578
Stati Scandinavi	94	9	4	107
Russia, Polonia	12	5	—	17
Spagna, Portogallo	250	52	9	311
Stati Balcanici, Jugoslavia	374	141	51	566
Grecia	69	53	13	135
Turchia	42	29	15	86
Egitto	139	171	39	349
Tunisia	871	383	150	1 404
Algeria	492	111	63	666
Marocco	30	10	—	40
Altri paesi	159	39	24	222
Totale	96 936	44 297	18 504	159 737



TAVOLA IV.

Emigranti italiani partiti per paesi transoceanici negli anni 1921-1925, classificati secondo il mese in cui avvenne la partenza, il sesso, l'età e i paesi di destinazione.

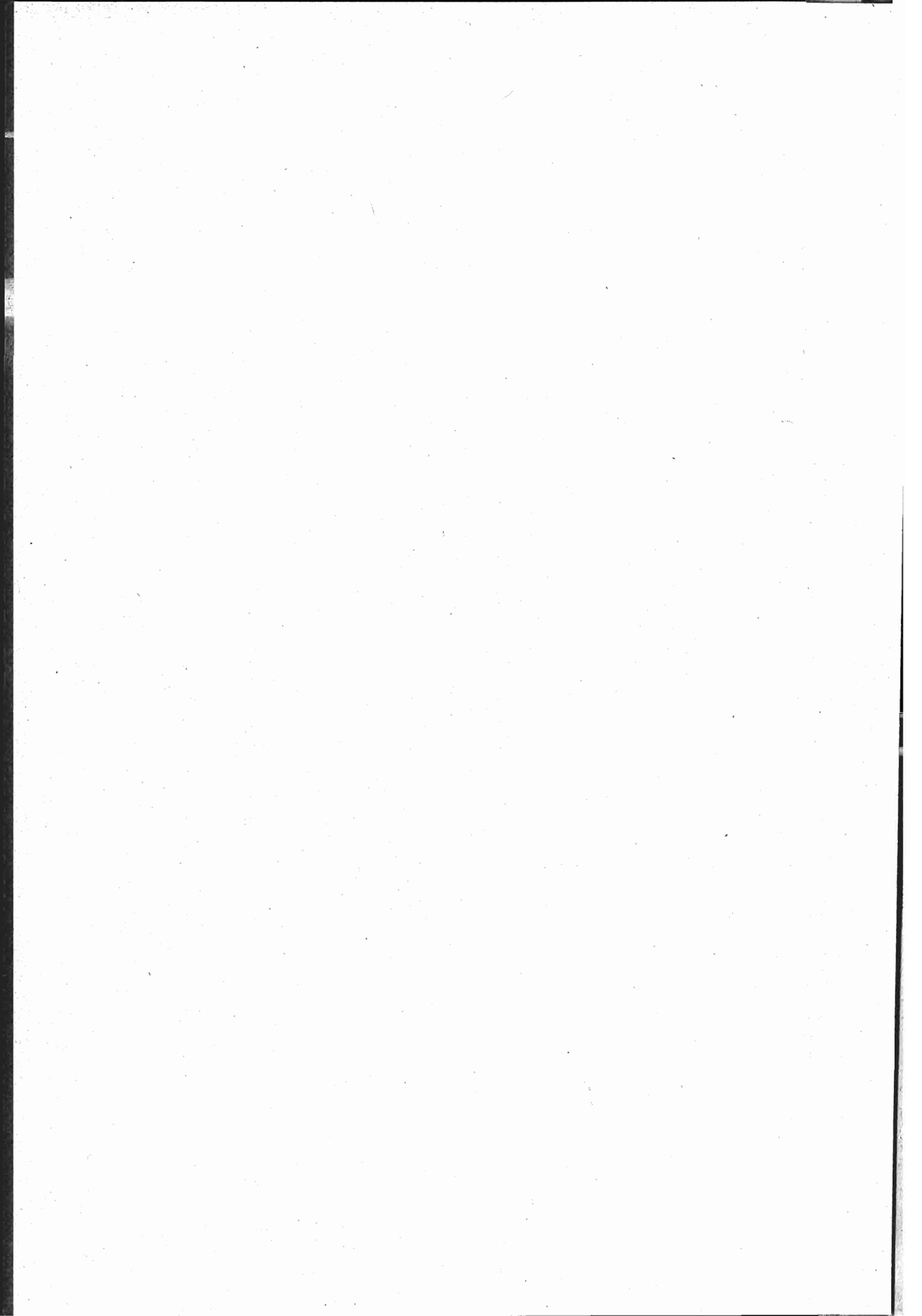
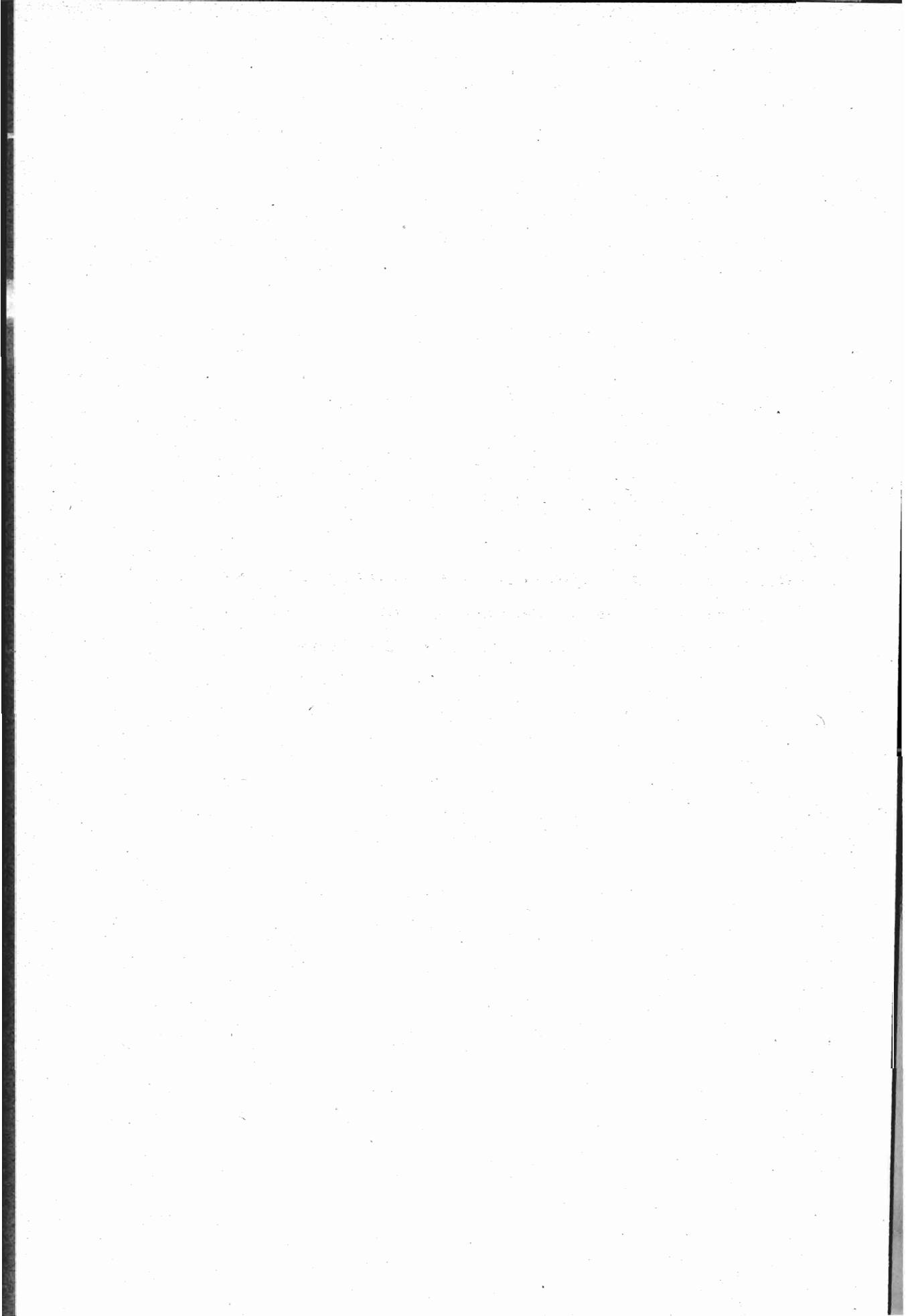

TAV. IV. — Emigranti italiani partiti per paesi transoceanici negli anni 1921-1925, classificati secondo il mese in cui avvenne la partenza, il sesso, l'età e i paesi di destinazione.

Anno 1921.

Mesi	Emigranti partiti				Paesi di destinazione								
	Totale	Uomini	Donne	Minori di 16 anni	Canada	Stati Uniti	Centro America	Brasile	Argentina	Uruguay	Africa non mediterranea	Australia	Altri paesi
Gennaio	26 644	15 436	6 916	4 292	123	21 317	54	816	3 812	77	16	11	418
Febbraio	24 274	13 451	6 753	4 070	78	20 510	—	598	2 981	49	2	48	8
Marzo	19 384	10 758	5 182	3 444	78	14 797	—	829	3 530	81	4	55	10
TOTALE 1° TRIMESTRE . .	70 302	39 645	18 851	11 806	279	56 624	54	2 243	10 323	207	22	114	436
Aprile	27 911	15 698	7 417	4 796	445	24 848	—	376	2 148	31	8	55	—
Maggio	26 518	15 183	6 919	4 416	555	21 864	65	1 032	2 692	44	11	—	255
Giugno	5 137	3 147	1 198	792	187	2 358	22	675	1 658	69	7	150	11
TOTALE 2° TRIMESTRE . .	59 566	34 028	15 534	10 004	1 187	49 070	87	2 083	6 498	144	26	205	266
TOTALE 1° SEMESTRE . .	129 868	73 673	34 385	21 810	1 466	105 694	141	4 326	16 821	351	48	319	702
Luglio	9 260	4 745	2 734	1 781	442	7 137	—	756	895	14	1	15	—
Agosto	7 630	4 184	2 119	1 327	249	4 661	36	486	1 910	66	13	83	126
Settembre	12 257	6 790	3 384	2 083	156	7 825	—	547	3 587	72	6	63	1
TOTALE 3° TRIMESTRE . .	29 147	15 719	8 237	5 191	847	19 623	36	1 789	6 392	152	20	161	127
Ottobre	16 474	9 312	4 096	3 066	146	6 700	5	1 261	7 797	139	5	416	5
Novembre	13 491	7 517	3 431	2 543	175	6 350	3	1 374	5 373	105	4	85	22
Dicembre	9 911	5 563	2 378	1 970	1	4 147	45	1 641	3 732	74	12	83	176
TOTALE 4° TRIMESTRE . .	39 876	22 392	9 905	7 579	322	17 197	53	4 276	16 902	318	21	584	203
TOTALE 2° SEMESTRE . .	69 023	38 111	18 142	12 770	1 169	36 820	89	6 065	23 294	470	41	745	330
TOTALE DELL'ANNO . . .	198 891	111 784	52 527	34 580	2 635	142 514	230	10 391	40 115	821	89	1 064	1 032

Segue TAV. IV. — Emigranti italiani partiti per paesi transoceanici negli anni 1921-1925, classificati secondo il mese in cui avvenne la partenza, il sesso, l'età e i paesi di destinazione.

Anno 1922.

Mesi	Emigranti partiti				Paesi di destinazione								
	Totale	Uomini	Donne	Minori di 16 anni	Canada	Stati Uniti	Centro America	Brasile	Argentina	Uruguay	Africa non mediterranea	Australia	Altri paesi
Gennaio	5 758	3 688	1 055	1 015	122	1 201	—	1 201	2 958	99	14	154	9
Febbraio	4 047	2 867	626	554	75	594	—	530	2 698	73	1	73	3
Marzo	6 025	4 163	986	876	431	1 711	1	701	2 672	64	8	432	5
TOTALE 1° TRIMESTRE . .	15 830	10 718	2 667	2 445	628	3 506	1	2 432	8 328	236	23	659	17
Aprile	4 754	3 137	873	744	225	1 129	16	652	2 101	60	31	414	126
Maggio	4 265	2 824	748	693	848	1 388	2	377	1 409	42	9	189	1
Giugno	8 632	5 121	2 233	1 278	45	5 567	4	564	2 152	86	3	208	3
TOTALE 2° TRIMESTRE . .	17 651	11 082	3 854	2 715	1 118	8 084	22	1 593	5 662	188	43	811	130
TOTALE 1° SEMESTRE . .	33 481	21 800	6 521	5 160	1 746	11 590	23	4 025	13 990	424	66	1 470	147
Luglio	7 026	3 988	1 836	1 202	53	5 070	1	526	1 165	18	1	192	—
Agosto	17 992	11 054	4 153	2 785	127	12 175	14	824	4 278	147	2	230	195
Settembre	16 150	10 371	3 423	2 356	129	9 135	5	777	5 682	147	7	261	7
TOTALE 3° TRIMESTRE . .	41 168	25 413	9 412	6 343	309	26 380	20	2 127	11 125	312	10	683	202
Ottobre	21 085	13 466	4 357	3 262	147	8 542	—	800	11 136	205	5	247	3
Novembre	21 704	15 338	3 392	2 974	118	4 295	19	1 455	14 502	254	13	872	176
Dicembre	11 091	7 839	1 696	1 556	176	1 375	15	1 453	7 584	226	6	160	96
TOTALE 4° TRIMESTRE . .	53 880	36 643	9 445	7 792	441	14 212	34	3 708	33 222	685	24	1 279	275
TOTALE 2° SEMESTRE . .	95 048	62 056	18 857	14 135	750	40 592	54	5 835	44 347	997	34	1 962	477
TOTALE DELL'ANNO . . .	128 529	83 856	25 378	19 295	2 496	52 182	77	9 860	58 337	1 421	100	3 432	624

Segue Tav. IV. — Emigranti italiani partiti per paesi transoceanici negli anni 1921-1925, classificati secondo il mese in cui avvenne la partenza, il sesso, l'età e i paesi di destinazione.

Anno 1923.

Mesi	Emigranti partiti				Paesi di destinazione								
	Totale	Uomini	Donne	Minori di 16 anni	Canada	Stati Uniti	Centro America	Brasile	Argentina	Uruguay	Africa non mediterranea	Australia	Altri paesi
Gennaio	11 315	7 873	1 662	1 780	171	2 558	12	1 673	6 555	211	2	114	19
Febbraio	11 866	9 348	1 237	1 281	106	3 328	11	1 421	6 578	253	5	124	40
Marzo	11 588	8 362	1 630	1 596	499	3 023	65	1 643	5 869	257	5	87	140
TOTALE 1° TRIMESTRE . .	34 769	25 583	4 529	4 657	776	8 909	88	4 737	19 002	721	12	325	199
Aprile	9 686	6 865	1 413	1 408	416	3 150	24	1 220	4 572	139	12	91	62
Maggio	9 332	6 525	1 462	1 345	556	2 372	29	1 082	4 871	227	10	70	115
Giugno	13 016	9 610	1 751	1 655	862	7 189	31	731	4 021	112	3	45	22
TOTALE 2° TRIMESTRE . .	32 034	23 000	4 626	4 408	1 834	12 711	84	3 033	13 464	478	25	206	199
TOTALE 1° SEMESTRE . .	66 803	48 583	9 155	9 065	2 610	21 620	172	7 770	32 466	1 199	37	531	398
Luglio	12 584	9 437	1 739	1 408	713	6 088	25	875	4 477	152	9	107	138
Agosto	20 900	16 009	2 696	2 195	1 293	11 013	20	820	7 520	202	5	19	8
Settembre	20 318	14 894	2 909	2 515	1 178	5 854	40	1 149	11 535	272	9	121	160
TOTALE 3° TRIMESTRE . .	53 802	40 340	7 344	6 118	3 184	22 955	85	2 844	23 532	626	23	247	306
Ottobre	27 170	19 555	4 095	3 520	1 233	9 869	17	1 254	14 183	327	138	134	15
Novembre	24 028	16 640	3 862	3 526	152	7 900	35	1 858	13 315	415	23	53	277
Dicembre	14 389	9 411	2 648	2 430	57	2 955	25	1 710	9 069	484	1	78	10
TOTALE 4° TRIMESTRE . .	65 587	45 506	10 605	9 476	1 442	20 724	77	4 822	36 567	1 226	162	265	302
TOTALE 2° SEMESTRE . .	119 389	85 846	17 949	15 594	4 626	43 679	162	7 666	60 099	1 852	185	512	608
TOTALE DELL'ANNO . . .	186 192	134 429	27 104	24 659	7 236	65 299	334	15 436	92 565	3 051	222	1 043	1 006

Segue Tav. IV. — Emigranti italiani partiti per paesi transoceanici negli anni 1921-1925, classificati secondo il mese in cui avvenne la partenza, il sesso, l'età e i paesi di destinazione.

Anno 1924.

Mesi	Emigranti partiti				Paesi di destinazione								
	Totale	Uomini	Donne	Minori di 16 anni	Canada	Stati Uniti	Centro America	Brasile	Argentina	Uruguay	Africa non mediterranea	Australia	Altri paesi
Gennaio	9 596	6 072	1 865	1 659	126	1 926	47	1 067	5 923	218	4	154	131
Febbraio	13 862	7 080	3 281	3 501	167	8 912	46	883	3 443	144	1	253	13
Marzo	13 553	8 266	2 715	2 572	362	6 146	58	1 318	5 094	225	2	238	110
TOTALE 1° TRIMESTRE . .	37 011	21 418	7 861	7 732	655	16 984	151	3 268	14 460	587	7	645	254
Aprile	12 956	7 244	2 773	2 939	364	7 257	14	1 206	3 544	156	1	267	147
Maggio	11 928	7 404	2 369	2 155	1 017	5 562	73	933	3 682	154	10	102	395
Giugno	8 102	5 185	1 520	1 397	347	3 822	87	685	2 441	107	3	423	187
TOTALE 2° TRIMESTRE . .	32 986	19 833	6 662	6 491	1 728	16 641	174	2 824	9 667	417	14	792	729
TOTALE 1° SEMESTRE . .	69 997	41 251	14 523	14 223	2 383	33 625	325	6 092	24 127	1 004	21	1 437	983
Luglio	6 014	3 706	1 209	1 099	10	1 075	35	824	3 631	130	7	287	15
Agosto	6 061	4 009	1 060	992	16	1 399	35	534	3 572	115	9	374	7
Settembre	13 035	8 764	2 298	1 973	41	2 173	64	1 209	8 464	265	10	585	224
TOTALE 3° TRIMESTRE . .	25 110	16 479	4 567	4 064	67	4 647	134	2 567	15 667	510	26	1 246	246
Ottobre	17 578	11 598	3 125	2 855	117	2 421	91	879	13 085	311	2	549	123
Novembre	14 105	9 446	2 410	2 249	198	2 478	33	1 115	9 117	268	1	765	130
Dicembre	10 727	6 774	2 002	1 951	37	1 397	3	1 139	7 369	260	14	505	3
TOTALE 4° TRIMESTRE . .	42 410	27 818	7 537	7 055	352	6 296	127	3 133	29 571	839	17	1 819	256
TOTALE 2° SEMESTRE . .	67 520	44 297	12 104	11 119	419	10 943	261	5 700	45 238	1 349	43	3 065	502
TOTALE DELL'ANNO . . .	137 517	85 548	26 627	25 342	2 802	44 568	586	11 792	69 365	2 353	64	4 502	1 485

Segue TAV. IV. — Emigranti italiani, partiti per paesi transoceanici negli anni 1921-1925, classificati secondo il mese in cui avvenne la partenza, il sesso, l'età e i paesi di destinazione.

Anno 1925.

Mesi	Emigranti partiti				Paesi di destinazione								
	Totale	Uomini	Donne	Minori di 16 anni	Canada	Stati Uniti	Centro America	Brasile	Argentina	Uruguay	Africa non mediterranea	Australia	Altri paesi
Gennaio	9 010	6 051	1 539	1 420	133	2 814	83	565	4 146	193	25	867	184
Febbraio	7 398	5 008	1 272	1 118	98	1 412	24	712	4 028	175	2	827	120
Marzo	10 584	7 403	1 724	1 457	174	4 927	75	617	3 549	155	11	919	157
TOTALE 1° TRIMESTRE	26 992	18 462	4 535	3 995	405	9 153	182	1 894	11 723	523	38	2 613	461
Aprile	8 422	5 577	1 536	1 309	103	3 196	9	788	3 404	135	13	616	158
Maggio	8 206	5 652	1 402	1 152	111	4 430	90	550	2 313	123	4	423	162
Giugno	6 233	3 837	1 281	1 115	171	3 420	29	456	1 736	92	8	229	92
TOTALE 2° TRIMESTRE	22 861	15 066	4 219	3 576	385	11 046	128	1 794	7 453	350	25	1 268	412
TOTALE 1° SEMESTRE	49 853	33 528	8 754	7 571	790	20 199	310	3 688	19 176	873	63	3 881	873
Luglio	6 384	3 851	1 442	1 091	185	3 024	16	476	2 414	97	7	121	44
Agosto	8 619	5 577	1 686	1 356	147	3 546	65	673	3 658	123	7	306	94
Settembre	12 400	7 904	2 586	1 910	155	5 360	38	749	5 606	179	15	135	163
TOTALE 3° TRIMESTRE	27 403	17 332	5 714	4 357	487	11 930	119	1 898	11 678	399	29	562	301
Ottobre	15 528	10 124	3 101	2 303	138	4 208	60	1 049	9 134	352	1	436	150
Novembre	14 925	9 861	2 803	2 261	137	3 747	37	1 188	9 148	368	16	267	17
Dicembre	6 592	4 162	1 337	1 093	35	1 464	56	471	4 028	167	16	125	230
TOTALE 4° TRIMESTRE	37 045	24 147	7 241	5 657	310	9 419	153	2 708	22 310	887	33	828	397
TOTALE 2° SEMESTRE	64 448	41 479	12 955	10 014	797	21 349	272	4 606	33 988	1 286	62	1 390	698
TOTALE DELL'ANNO	114 301	75 007	21 709	17 585	1 587	41 548	582	8 294	53 164	2 159	125	5 271	1 571

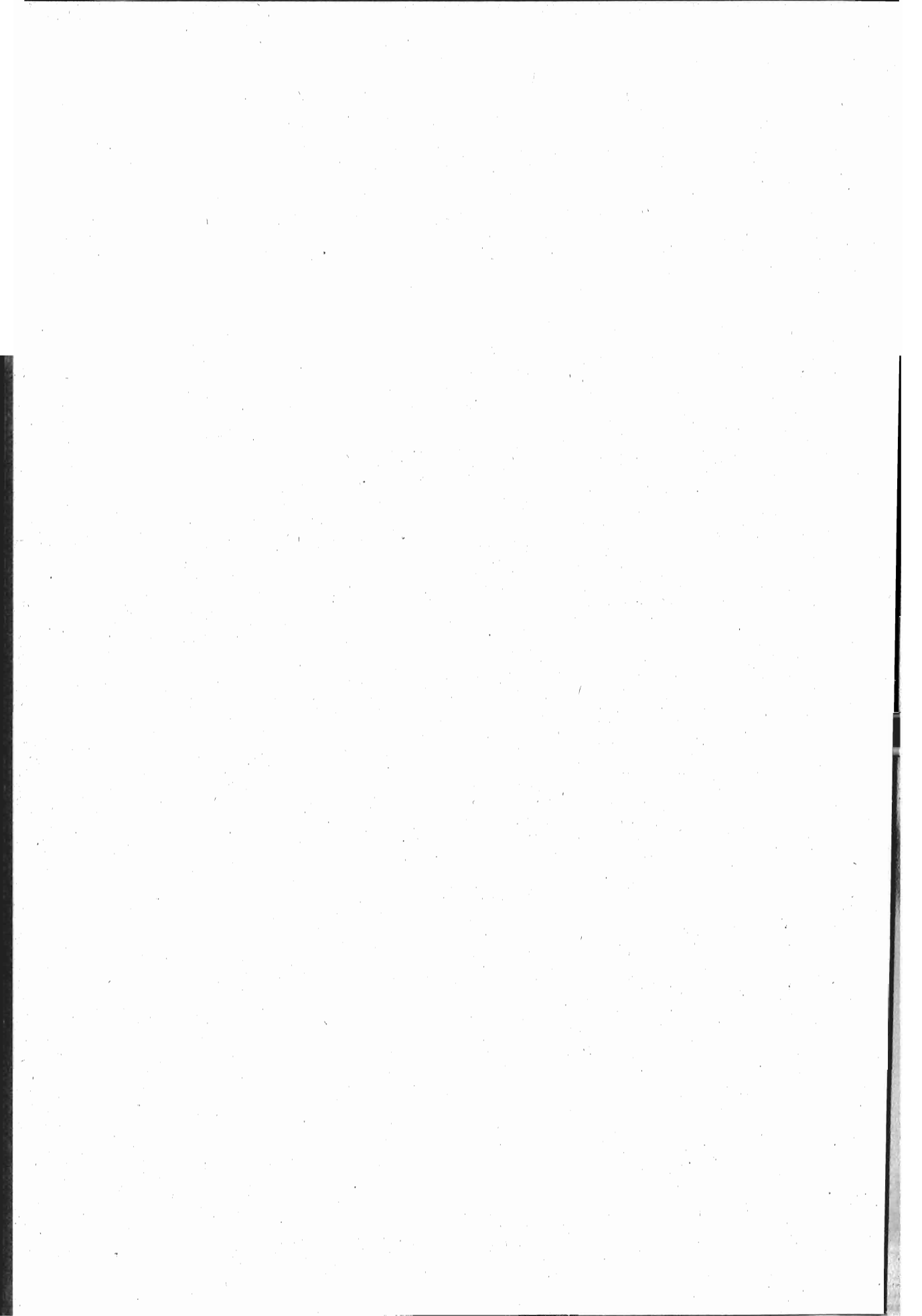

TAVOLE V, VI, VII, VIII, IX e X.

Emigranti italiani, in età da 16 anni in su, partiti negli anni 1921-1925, classificati :

a) secondo le ripartizioni territoriali di provenienza, le professioni o condizioni e il sesso (Cifre effettive e cifre proporzionali a 100 emigranti in età da 16 anni in su) (TAV. V).

b) secondo le regioni di provenienza, le professioni o condizioni e il sesso (TAV. VI).

c) secondo la specie dell'emigrazione (continentale o transoceanica), le professioni o condizioni e il sesso (Cifre effettive e cifre proporzionali a 100 emigranti in età da 16 anni in su) (TAV. VII).

d) secondo le regioni di provenienza, la specie dell'emigrazione (continentale o transoceanica), le professioni o condizioni e il sesso (TAV. VIII).

e) secondo i paesi di destinazione, le professioni o condizioni e il sesso (TAV. IX).

f) secondo i paesi di destinazione per ogni singola regione di provenienza, le professioni o condizioni e il sesso (TAV. X).

TAV. V. — Emigranti italiani, in età da 16 anni in su, partiti negli anni 1921-1925, classificati

Cifre effettive e cifre proporzionali a

	Addetti all'agricoltura			Muratori, manovali, scalpellini, fornaciai, ecc.			Braccianti, giornalieri, terrazzieri e altri addetti a lavori di sterro, ecc.		
	M.	F.	Totale	M.	F.	Totale	M.	F.	Totale
Cifre									
Anno									
Italia Settentrionale	14 938	4 087	19 025	13 046	35	13 081	6 342	615	6 957
» Centrale	4 813	1 427	6 240	526	1	527	3 395	592	3 987
» Meridionale	34 413	9 352	43 765	2 830	11	2 841	11 833	2 377	14 210
Totale	54 164	14 866	69 030	16 402	47	16 449	21 570	3 584	25 154
Anno									
Italia Settentrionale	21 347	3 935	25 282	36 116	2	36 118	11 568	740	12 308
» Centrale	5 377	1 312	6 689	1 152	1	1 153	4 311	604	4 915
» Meridionale	31 208	3 894	35 102	1 805	—	1 805	7 488	783	8 271
Totale	57 932	9 141	67 073	39 073	3	39 076	23 367	2 127	25 494
Anno									
Italia Settentrionale	30 681	5 735	36 416	40 245	7	40 252	18 166	1 112	19 278
» Centrale	7 524	1 202	8 726	2 403	1	2 404	8 506	779	9 285
» Meridionale	42 024	3 323	45 347	4 348	1	4 349	15 733	780	16 513
Totale	80 229	10 260	90 489	46 996	9	47 005	42 405	2 671	45 076
Anno									
Italia Settentrionale	27 432	6 087	33 519	43 106	4	43 110	19 941	1 089	21 030
» Centrale	5 818	1 015	6 833	2 545	1	2 546	7 795	666	8 461
» Meridionale	30 706	3 611	34 317	2 890	2	2 892	12 023	549	12 572
Totale	63 956	10 713	74 669	48 541	7	48 548	39 759	2 304	42 063
Anno									
Italia Settentrionale	20 406	4 848	25 254	29 872	—	29 872	12 170	711	12 881
Centrale	4 941	653	5 594	1 524	—	1 524	5 369	462	5 831
Meridionale	27 054	2 524	29 578	3 103	—	3 103	11 171	377	11 548
Totale	52 401	8 025	60 426	34 499	—	34 499	28 710	1 550	30 260

secondo le ripartizioni territoriali di provenienza, le professioni o condizioni e il sesso.

100 emigranti in età da 16 anni in su.

Operai addetti ad altre industrie			Albergatori, trattori, osti, caffettieri, ecc.			Addetti ad altri commerci ed ai trasporti, esercenti mestieri girovaghi			Esercenti professioni liberali		
M.	F.	Totale	M.	F.	Totale	M.	F.	Totale	M.	F.	Totale

effettive.

1921.

11 666	3 501	15 167	1 818	233	2 051	2 000	246	2 246	138	64	202
2 128	609	2 737	285	20	305	661	31	692	29	27	56
13 086	5 268	18 354	1 888	30	1 918	2 239	76	2 315	98	28	126
26 880	9 378	36 258	3 991	283	4 274	4 900	353	5 253	265	119	384

1922.

26 601	4 001	30 602	1 864	129	1 993	2 003	175	2 178	256	27	283
3 439	523	3 962	256	12	268	918	47	965	53	3	56
7 277	1 793	9 070	1 056	17	1 073	2 171	27	2 198	93	15	108
37 317	6 317	43 634	3 176	158	3 334	5 092	249	5 341	402	45	447

1923.

36 424	5 472	41 896	2 744	138	2 882	2 763	162	2 925	460	27	487
5 614	720	6 334	448	10	458	1 067	36	1 103	83	10	93
14 018	2 002	16 020	2 134	21	2 155	3 554	20	3 574	221	29	250
56 056	8 194	64 250	5 326	169	5 495	7 384	218	7 602	764	66	830

1924.

35 945	5 116	41 061	2 678	151	2 829	2 061	104	2 165	148	81	229
5 207	889	6 096	418	21	439	975	26	1 001	44	9	53
10 402	1 850	12 252	1 628	23	1 651	2 780	17	2 797	171	18	189
51 554	7 855	59 409	4 724	195	4 919	5 816	147	5 963	363	108	471

1925.

23 479	4 176	27 655	2 290	171	2 461	2 086	94	2 180	127	63	190
4 412	726	5 138	373	20	393	795	11	806	41	10	51
11 407	1 399	12 806	1 606	7	1 613	2 962	12	2 974	81	31	112
39 298	6 301	45 599	4 269	198	4 467	5 843	117	5 960	249	104	353

Segue Tav. V. — Emigranti italiani, in età da 16 anni in su, partiti negli anni 1921-1925, classificati

Cifre effettive e cifre proporzionali a

	Addetti all'agricoltura			Muratori, manovali, scalpellini, fornaciai, ecc.			Braccianti, giornalieri, terrazzieri e altri addetti a lavori di sterro, ecc.		
	M.	F.	Totale	M.	F.	Totale	M.	F.	Totale
Cifre									
Anno									
Italia Settentrionale	28.36	17.39	24.97	24.76	0.15	17.17	12.05	2.62	9.13
» Centrale	37.31	20.83	31.60	4.08	0.02	2.66	26.32	8.64	20.20
» Meridionale	43.04	23.33	36.46	3.54	0.03	2.36	14.80	5.93	11.84
Totale	37.22	21.10	31.96	11.27	0.07	7.61	14.82	5.09	11.64
Anno									
Italia Settentrionale	20.98	13.83	19.42	35.49	0.01	27.74	11.37	2.60	9.45
» Centrale	33.60	17.72	28.57	7.20	0.01	4.93	26.94	8.15	21—
» Meridionale	58.67	24.35	50.74	3.40	—	2.61	14.08	4.90	11.95
Totale	33.89	17.63	30.10	22.87	—	17.54	13.67	4.10	11.44
Anno									
Italia Settentrionale	22.84	14.22	20.85	29.95	0.02	23.05	13.53	2.76	11.04
» Centrale	28.50	13—	24.48	9.10	0.01	6.75	32.22	8.42	26.05
» Meridionale	48.40	19.46	43.64	5.01	0.01	4.18	18.12	4.57	15.90
Totale	32.42	15.39	28.81	18.98	0.01	14.96	17.13	4.01	14.35
Anno									
Italia Settentrionale	20.40	13.55	18.68	32.04	0.01	24.02	14.83	2.43	11.72
» Centrale	24.66	10—	20.24	10.79	0.01	7.54	33.03	6.55	25.06
» Meridionale	48.96	19.85	42.42	4.61	0.01	3.57	19.18	3.02	15.54
Totale	28.96	14.62	25.39	21.98	0.01	16.51	18.05	3.14	14.30
Anno									
Italia Settentrionale	21.76	11.85	18.75	31.85	—	22.18	12.98	1.74	9.56
» Centrale	27.14	7.41	20.70	8.37	—	5.64	29.50	5.24	21.58
» Meridionale	45.93	15.86	39.53	5.27	—	4.15	18.97	2.37	15.44
Totale	30.66	12.22	25.55	20.19	—	14.58	16.80	2.36	12.79

secondo le ripartizioni territoriali di provenienza, le professioni o condizioni e il sesso.

100 emigranti in età da 16 anni in su.

Operai addetti ad altre industrie			Albergatori, trattori, osti, caffettieri, ecc.			Addetti ad altri commerci ed ai trasporti, esercenti mestieri girovaghi			Esercenti professioni liberali		
M.	F.	Totale	M.	F.	Totale	M.	F.	Totale	M.	F.	Totale

proporzionali.

1921.

22.14	14.89	19.91	3.45	0.99	2.69	3.80	1.04	2.94	0.26	0.27	0.26
16.49	8.89	13.86	2.21	0.29	1.54	5.13	0.45	3.50	0.23	0.40	0.29
16.37	13.14	15.29	2.36	0.07	1.59	2.80	0.19	1.93	0.12	0.08	0.10
18.48	13.31	16.80	2.74	0.40	1.98	3.37	0.50	2.43	0.18	0.17	0.18

1922.

26.14	14.06	23.50	1.83	0.45	1.53	1.97	0.61	1.67	0.25	0.10	0.22
21.50	7.07	16.93	1.60	0.16	1.14	5.74	0.63	4.12	0.33	0.04	0.24
13.68	11.22	13.11	1.99	0.10	1.55	4.08	0.17	3.18	0.17	0.10	0.16
21.83	12.18	19.58	1.86	0.30	1.50	2.98	0.48	2.40	0.23	0.09	0.20

1923.

27.12	13.56	23.99	2.04	0.34	1.65	2.06	0.40	1.67	0.34	0.07	0.28
21.26	7.78	17.77	1.70	0.11	1.29	4.04	0.39	3.10	0.32	0.11	0.26
16.14	11.72	15.43	2.46	0.12	2.07	4.10	0.12	3.44	0.25	0.17	0.23
22.65	12.28	20.45	2.15	0.26	1.75	2.98	0.33	2.42	0.31	0.10	0.27

1924.

26.72	11.38	22.88	1.99	0.34	1.58	1.53	0.23	1.21	0.11	0.18	0.12
22.07	8.75	18.06	1.78	0.21	1.30	4.13	0.25	2.96	0.19	0.09	0.16
16.60	10.17	15.15	2.60	0.13	2.04	4.43	0.09	3.46	0.27	0.10	0.23
23.34	10.72	20.20	2.13	0.27	1.67	2.63	0.20	2.03	0.16	0.15	0.16

1925.

25.04	10.20	20.53	2.44	0.42	1.83	2.22	0.23	1.62	0.14	0.15	0.14
24.24	8.23	19.02	2.05	0.23	1.45	4.37	0.12	2.98	0.23	0.11	0.19
19.37	8.79	17.12	2.73	0.04	2.16	5.03	0.08	3.97	0.14	0.19	0.15
23 —	9.60	19.28	2.50	0.30	1.89	3.42	0.18	2.52	0.14	0.16	0.15

Segue TAV. V. — Emigranti italiani, in età da 16 anni in su, partiti negli anni 1921-1925.

Cifre effettive e cifre proporzionali a

	Pittori, scultori, disegnatori, incisori, fotografi			Artisti da teatro, musicanti			Addetti ai servizi domestici		
	M.	F.	Totale	M.	F.	Totale	M.	F.	Totale
Cifre									
Anno									
Italia Settentrionale	219	10	229	200	95	295	209	1 861	2 070
» Centrale	67	—	67	152	8	160	38	225	263
» Meridionale	111	—	111	158	43	201	44	94	138
Totale	397	10	407	510	146	656	291	2 180	2 471
Anno									
Italia Settentrionale	388	28	416	216	81	297	161	2 097	2 258
» Centrale	68	—	68	52	20	72	21	301	322
» Meridionale	66	2	68	192	61	253	22	94	116
Totale	522	30	552	460	162	622	204	2 492	2 696
Anno									
Italia Settentrionale	523	9	532	212	61	273	486	2 709	3 195
» Centrale	97	—	97	54	15	69	71	318	389
» Meridionale	127	3	130	253	54	307	70	134	204
Totale	747	12	759	519	130	649	627	3 161	3 788
Anno									
Italia Settentrionale	493	21	514	211	110	321	351	3 050	3 401
» Centrale	59	1	60	162	36	198	56	454	510
» Meridionale	96	6	102	195	53	248	86	359	445
Totale	648	28	676	568	199	767	493	3 863	4 356
Anno									
Italia Settentrionale	375	3	378	254	128	382	325	2 978	3 303
» Centrale	99	2	101	99	48	147	41	378	419
» Meridionale	161	2	163	139	37	176	74	122	196
Totale	635	7	642	492	213	705	440	3 478	3 918

classificati secondo le ripartizioni territoriali di provenienza, le professioni o condizioni e il sesso.

100 emigranti in età da 16 anni in su.

Persone di professione o condizione diversa dalle preindicate			Attendenti alle cure domestiche e altre persone senza professione			Persone di professione e condizione ignota o non specificata			Totale		
M.	F.	Totale	M.	F.	Totale	M.	F.	Totale	M.	F.	In complesso

effettive.

1921.

517	91	608	921	12 673	13 594	668	—	668	52 682	23 511	76 193
111	43	154	223	3 888	4 091	470	—	470	12 898	6 851	19 749
265	18	283	784	22 789	23 573	12 203	—	12 203	79 952	40 086	120 038
893	152	1 045	1 928	39 330	41 258	13 341	—	13 341	145 532	70 448	215 980

1922.

350	33	383	670	17 215	17 885	212	—	212	101 752	28 463	130 215
85	13	98	168	4 570	4 738	103	—	103	16 003	7 406	23 409
149	6	155	288	9 296	9 584	1 375	—	1 375	53 190	15 988	69 178
584	52	636	1 126	31 081	32 207	1 690	—	1 690	170 945	51 857	222 802

1923.

496	44	540	796	24 862	25 658	305	—	305	134 301	40 338	174 639
108	6	114	223	6 147	6 370	198	—	198	26 396	9 244	35 640
271	15	286	446	10 695	11 141	3 630	—	3 630	86 829	17 077	103 906
875	65	940	1 465	41 704	43 169	4 133	—	4 133	247 526	66 659	314 185

1924.

670	272	942	780	28 843	29 623	704	—	704	134 520	44 928	179 448
167	123	290	182	6 920	7 102	167	—	167	23 595	10 161	33 756
271	14	285	348	11 692	12 040	1 107	—	1 107	62 703	18 194	80 897
1 108	409	1 517	1 310	47 455	48 765	1 978	—	1 978	220 818	73 283	294 101

1925.

712	369	1 081	914	27 379	28 293	769	—	769	93 779	40 920	134 699
155	112	267	212	6 395	6 607	142	—	142	18 203	8 817	27 020
254	37	291	310	11 372	11 682	574	—	574	58 896	15 920	74 816
1 121	518	1 639	1 436	45 146	46 582	1 485	—	1 485	170 873	65 657	236 535

Segue TAV. V. — Emigranti italiani, in età da 16 anni in su, partiti negli anni 1921-1925,

Cifre effettive e cifre proporzionali a

	Pittori, scultori, disegnatori, incisori, fotografi			Artisti da teatro, musicanti			Addetti ai servizi domestici			Cifre
	M.	F.	Totale	M.	F.	Totale	M.	F.	Totale	
Anno										
Italia Settentrionale	0.41	0.04	0.30	0.38	0.40	0.39	0.40	7.91	2.72	
» Centrale	0.52	—	0.34	1.18	0.11	0.81	0.30	3.28	1.33	
» Meridionale	0.14	—	0.09	0.20	0.11	0.16	0.06	0.23	0.11	
Totale	0.27	0.01	0.19	0.35	0.21	0.30	0.20	3.09	1.14	
Anno										
Italia Settentrionale	0.38	0.10	0.32	0.21	0.28	0.23	0.16	7.36	1.73	
» Centrale	0.42	—	0.29	0.32	0.27	0.31	0.13	4.07	1.37	
» Meridionale	0.12	0.01	0.10	0.36	0.38	0.37	0.04	0.59	0.17	
Totale	0.30	0.06	0.25	0.27	0.31	0.28	0.12	4.81	1.21	
Anno										
Italia Settentrionale	0.40	0.02	0.30	0.16	0.15	0.15	0.36	6.72	1.83	
» Centrale	0.37	—	0.27	0.21	0.16	0.20	0.27	3.44	1.09	
» Meridionale	0.15	0.02	0.12	0.29	0.32	0.30	0.08	0.78	0.20	
Totale	0.30	0.02	0.24	0.21	0.20	0.20	0.25	4.74	1.20	
Anno										
Italia Settentrionale	0.36	0.05	0.29	0.16	0.25	0.18	0.26	6.79	1.90	
» Centrale	0.25	0.01	0.18	0.69	0.35	0.59	0.23	4.46	1.51	
» Meridionale	0.15	0.04	0.13	0.31	0.28	0.31	0.14	1.97	0.55	
Totale	0.29	0.04	0.23	0.25	0.27	0.26	0.22	5.27	1.48	
Anno										
Italia Settentrionale	0.40	0.01	0.28	0.27	0.31	0.28	0.35	7.28	2.45	
» Centrale	0.54	0.02	0.37	0.54	0.55	0.55	0.23	4.29	1.55	
» Meridionale	0.27	0.01	0.22	0.24	0.23	0.23	0.12	0.77	0.26	
Totale	0.37	0.01	0.27	0.29	0.32	0.30	0.26	5.30	1.66	

classificati secondo le ripartizioni territoriali di provenienza, le professioni o condizioni e il sesso.

100 emigranti in età da 16 anni in su.

Persone di professione o condizione diversa dalle preindicate			Attendenti alle cure domestiche e altre persone senza professione			Persone di professione e condizione ignota o non specificata			Totale		
M.	F.	Totale	M.	F.	Totale	M.	F.	Totale	M.	F.	In complesso

proporzionali.

1921.

0.98	0.39	0.80	1.75	53.91	17.84	1.26	—	0.88	100	100	100
0.86	0.62	0.78	1.73	56.47	20.71	3.64	—	2.38	100	100	100
0.33	0.04	0.27	0.98	56.85	19.64	15.26	—	10.16	100	100	100
0.61	0.22	0.49	1.33	55.83	19.10	9.16	—	6.18	100	100	100

1922.

0.35	0.12	0.29	0.66	60.48	13.74	0.21	—	0.16	100	100	100
0.53	0.17	0.42	1.05	61.71	20.24	0.64	—	0.44	100	100	100
0.28	0.04	0.22	0.54	58.14	13.85	2.59	—	1.99	100	100	100
0.34	0.10	0.28	0.65	59.94	14.46	0.99	—	0.76	100	100	100

1923.

0.37	0.11	0.31	0.60	61.63	14.71	0.23	—	0.17	100	100	100
0.41	0.06	0.32	0.85	66.52	17.87	0.75	—	0.55	100	100	100
0.31	0.09	0.27	0.51	62.62	10.72	4.18	—	3.50	100	100	100
0.35	0.10	0.30	0.60	62.56	13.74	1.67	—	1.31	100	100	100

1924.

0.50	0.60	0.52	0.58	64.19	16.51	0.52	—	0.39	100	100	100
0.70	1.21	0.87	0.78	68.11	21.03	0.70	—	0.50	100	100	100
0.43	0.08	0.35	0.55	64.26	14.88	1.77	—	1.37	100	100	100
0.50	0.56	0.52	0.50	64.75	16.58	0.90	—	0.67	100	100	100

1925.

0.76	0.90	0.80	0.97	66.91	21.01	0.82	—	0.57	100	100	100
0.85	1.27	0.99	1.16	72.53	24.45	0.78	—	0.53	100	100	100
0.43	0.23	0.39	0.53	71.43	15.61	0.97	—	0.77	100	100	100
0.66	0.79	0.69	0.84	68.76	19.69	0.87	—	0.63	100	100	100

TAV. VI. — Emigranti italiani, in età da 16 anni in su, partiti negli anni 1921-1925, classificati secondo le regioni di provenienza, le professioni o condizioni e il sesso.

Regioni di provenienza	Anni	Addetti all'agricoltura		Addetti alle industrie estrattive		Braccianti, giornalieri, terrazzieri e altri addetti a lavori di stierro, ecc.		Muratori, manovali, scalpeltini, fornaciai, ecc.		Addetti alle industrie siderurgiche, metallurgiche e meccaniche		Falegnami, ebanisti, carpentieri, carrozzieri, botai, ecc.		Filatori, tessitori, tintori e altri addetti alle industrie tessili	
		M.	F.	M.	F.	M.	F.	M.	F.	M.	F.	M.	F.	M.	F.
		PIEMONTE	1921	5 067	1 726	372	7	1 106	248	3 904	4	1 074	7	502	3
	1922	8 416	1 906	951	—	1 904	202	7 377	—	1 491	4	1 168	2	142	286
	1923	10 013	2 531	918	1	2 372	345	7 711	3	2 196	1	1 296	5	135	382
	1924	8 440	2 314	899	—	2 621	323	7 161	—	1 521	1	792	2	87	259
	1925	5 116	1 599	598	—	1 297	176	5 198	—	1 151	3	604	2	70	182
LIGURIA	1921	1 268	266	30	—	249	37	154	—	226	—	332	—	4	9
	1922	1 564	240	74	—	386	41	223	—	278	—	337	—	6	4
	1923	1 805	227	117	—	606	52	468	1	738	—	690	—	10	3
	1924	1 726	310	110	—	591	67	461	1	755	—	581	—	10	8
	1925	1 388	254	83	—	436	71	316	—	277	—	183	1	11	5
LOMBARDIA	1921	3 782	686	219	—	1 160	72	3 991	5	520	2	327	3	49	197
	1922	5 694	623	929	—	1 993	75	12 926	—	811	1	735	—	75	218
	1923	6 269	708	1 447	—	2 914	149	9 008	—	978	—	700	2	88	258
	1924	6 385	775	1 117	—	2 672	84	7 289	1	755	1	479	—	25	190
	1925	4 598	586	708	1	1 586	91	5 813	—	497	—	325	—	36	156
VENETO	1921	2 812	905	1 107	2	2 852	119	4 475	26	446	—	583	1	30	26
	1922	4 212	817	6 990	1	5 736	157	13 873	2	762	—	2 425	4	31	174
	1923	8 272	1 698	6 684	—	8 625	294	19 727	2	1 584	1	3 147	4	98	485
	1924	7 451	2 111	9 265	1	11 288	356	24 908	2	1 326	1	2 596	3	41	273
	1925	6 483	2 016	5 207	1	6 887	192	16 840	—	790	—	1 832	1	24	279
VENEZIA TRIDENTINA	1921	579	122	86	—	137	10	64	—	80	—	28	—	1	1
	1922	376	107	289	—	134	13	305	—	85	—	85	—	3	—
	1923	1 042	77	651	—	331	8	999	—	190	—	239	—	2	8
	1924	980	126	648	—	238	15	1 318	—	193	—	359	—	—	8
	1925	703	126	344	—	127	4	517	—	134	—	182	—	—	10
VENEZIA GIULIA E ZARA	1921	736	89	30	—	283	12	165	—	157	—	95	—	—	—
	1922	323	44	26	—	195	14	206	—	183	—	106	—	1	1
	1923	1 376	125	112	—	438	20	570	—	657	1	421	—	1	—
	1924	602	67	314	—	171	12	152	—	147	1	88	1	5	—
	1925	415	34	64	—	81	8	99	—	107	—	53	—	—	—
EMILIA	1921	694	293	111	—	555	117	293	—	111	—	267	2	3	4
	1922	762	198	489	—	1 220	238	1 206	—	174	—	373	2	1	13
	1923	1 904	369	731	—	2 880	244	1 762	1	342	—	494	9	2	2
	1924	1 848	384	450	—	2 360	232	1 817	—	360	—	464	2	7	2
	1925	1 703	233	366	—	1 756	169	1 089	—	272	—	307	2	3	1

Segue TAV. VI. — Emigranti italiani, in età da 16 anni in su, partiti negli anni 1921-1925, classificati secondo le regioni di provenienza, le professioni o condizioni e il sesso.

Regioni di provenienza	Anni	Addetti all'agricoltura		Addetti alle industrie estrattive		Braccianti, giornalieri, terrazzieri e altri addetti a lavori di stero, ecc.		Muratori, manovali, scalpellini, fornai, ecc.		Addetti alle industrie siderurgiche, metallurgiche e meccaniche		Falegnami, ebanisti, carpentieri, carrozzieri, bottai, ecc.		Filatori, tessitori, tintori e altri addetti alle industrie tessili	
		M.	F.	M.	F.	M.	F.	M.	F.	M.	F.	M.	F.	M.	F.
		TOSCANA	1921	1 713	236	125	—	1 667	243	281	—	198	1	106	2
	1922	1 736	205	466	—	2 005	281	504	—	194	—	156	1	4	4
	1923	2 265	251	588	1	4 370	390	1 158	—	418	—	287	1	5	6
	1924	2 591	224	287	—	3 698	318	1 010	—	326	—	252	—	5	—
	1925	2 856	214	398	—	2 713	230	772	—	222	—	219	27	6	12
MARCHE	1921	2 148	1 000	20	—	970	232	167	1	103	—	68	—	1	16
	1922	2 588	936	250	—	1 221	184	468	1	117	—	81	1	3	21
	1923	3 473	839	378	—	2 293	223	877	1	257	—	196	1	7	38
	1924	1 993	654	298	1	2 103	171	836	—	195	—	169	—	5	20
	1925	1 197	338	146	—	1 188	104	485	—	138	—	117	—	2	21
UMBRIA	1921	145	64	23	—	359	85	47	—	30	—	15	—	—	—
	1922	178	75	219	—	590	120	115	—	42	—	35	—	2	8
	1923	524	72	68	1	970	142	214	—	94	—	76	—	—	—
	1924	401	57	295	—	1 498	161	556	1	103	1	77	—	—	7
	1925	193	39	72	—	986	115	173	—	72	—	48	1	—	1
LAZIO	1921	807	127	5	—	399	32	31	—	53	—	30	—	1	—
	1922	875	96	4	—	495	19	65	—	45	—	15	—	—	—
	1923	1 262	40	45	—	873	24	154	—	90	—	43	—	1	—
	1924	833	80	27	—	496	16	93	—	66	1	36	1	4	1
	1925	695	62	5	—	482	13	94	—	63	—	29	—	—	—
ABRUZZI E MOLISE	1921	5 900	1 743	13	—	2 058	326	251	—	201	—	200	1	9	15
	1922	5 853	664	44	—	1 831	131	161	—	85	—	70	—	4	—
	1923	8 044	623	44	—	2 944	127	325	—	244	1	179	—	4	3
	1924	5 326	665	86	—	2 246	95	246	1	147	3	108	—	4	2
	1925	4 395	439	256	—	2 463	53	387	—	214	—	135	—	17	—
CAMPANIA	1921	8 931	3 374	33	—	2 168	598	592	6	466	1	484	3	31	31
	1922	6 931	1 233	17	—	1 216	229	246	—	251	—	202	—	11	10
	1923	8 277	937	45	—	3 016	296	679	—	499	—	438	—	32	11
	1924	6 028	940	60	—	2 133	164	386	1	406	2	289	1	23	8
	1925	5 698	697	68	—	2 194	172	527	—	474	—	373	5	30	4
PUGLIE	1921	3 408	760	35	—	699	133	544	—	219	—	217	1	5	12
	1922	1 944	267	24	—	408	25	469	—	123	—	165	—	1	—
	1923	3 708	151	74	—	1 121	18	1 121	—	320	—	285	—	7	4
	1924	2 363	213	89	1	1 168	42	754	—	250	1	248	—	7	3
	1925	2 011	148	106	—	847	19	677	—	274	—	255	2	4	2

Segue TAV. VI. — Emigranti italiani, in età da 16 anni in su, partiti negli anni 1921-1925, classificati secondo le regioni di provenienza, le professioni o condizioni e il sesso.

Regioni di provenienza	Anni	Addetti all'agricoltura		Addetti alle industrie estrattive		Braccianti, giornalieri, terrazzieri e altri addetti a lavori di sterco, ecc.		Muratori, manovali, scalpellini, tornacciari, ecc.		Addetti alle industrie siderurgiche, metallurgiche e meccaniche		Falegnami, ebanisti, carpentieri, carrozzieri, boiati, ecc.		Filatori, tessitori, tintori e altri addetti alle industrie tessili	
		M.	F.	M.	F.	M.	F.	M.	F.	M.	F.	M.	F.	M.	F.
		BASILICATA	1921	2 175	736	7	—	298	67	178	2	209	—	166	1
	1922	1 758	322	7	—	132	18	77	—	110	—	78	—	—	5
	1923	2 666	332	9	—	381	29	145	—	179	—	127	—	1	3
	1924	2 116	344	4	—	245	24	110	—	135	—	90	—	3	2
	1925	1 693	276	46	—	190	17	139	—	131	—	79	—	4	—
CALABRIE	1921	9 446	2 101	32	—	1 632	229	487	1	241	1	421	—	15	134
	1922	8 750	950	20	—	1 214	129	299	—	167	—	256	—	12	67
	1923	9 503	976	41	—	2 578	150	550	1	354	—	427	2	7	65
	1924	7 768	1 066	79	—	1 696	128	434	—	207	—	301	—	13	48
	1925	7 852	833	99	—	1 912	76	535	—	266	—	360	1	14	47
SICILIA	1921	4 443	630	125	—	4 785	1 018	671	1	360	1	434	1	7	26
	1922	5 854	453	72	—	2 520	249	386	—	254	1	232	—	8	6
	1923	9 447	294	164	—	5 169	149	1 163	—	690	—	677	—	11	10
	1924	6 467	361	168	—	3 896	84	740	—	452	—	405	—	13	6
	1925	4 967	121	244	—	3 139	34	685	—	373	—	386	—	7	1
SARDEGNA	1921	110	8	43	1	193	6	107	1	55	—	19	—	—	—
	1922	118	5	144	—	167	2	167	—	42	—	68	—	—	—
	1923	379	10	222	—	524	11	365	—	92	—	62	—	—	—
	1924	638	22	219	1	639	12	220	—	68	—	48	—	—	—
	1925	438	10	168	—	426	6	153	—	32	—	42	—	1	—
TOTALE	1921	54 164	14 866	2 416	10	21 570	3 584	16 402	47	4 749	13	4 294	18	238	682
	1922	57 932	9 141	11 015	1	23 367	2 127	39 073	3	5 214	6	6 587	10	304	817
	1923	80 229	10 260	12 338	3	42 405	2 671	46 996	9	9 922	4	9 784	24	411	1 278
	1924	63 956	10 713	14 415	4	39 759	2 304	48 541	7	7 412	12	7 372	10	252	837
	1925	52 401	8 025	8 978	2	28 710	1 550	34 499	—	5 487	3	5 529	42	229	721

Segue Tav. VI. — Emigranti italiani, in età da 16 anni in su, partiti negli anni 1921-1925, classificati secondo le regioni di provenienza, le professioni o condizioni e il sesso.

Regioni di provenienza	Anni	Calzolari, sellai e altri lavoratori del cuoio e della pelli		Addetti all'industria del vestiario e dell'arredamento domestico		Addetti alle industrie alimentari		Addetti ad altre industrie non precedentemente indicate		Operai e industriali senz'altra specificazione		Addetti a servizi ed esercizi pubblici		Addetti all'industria dei trasporti	
		M.	F.	M.	F.	M.	F.	M.	F.	M.	F.	M.	F.	M.	F.
		PIEMONTE	1921	220	6	150	670	328	36	123	19	763	596	467	116
	1922	275	7	165	647	346	10	111	5	1 486	705	488	39	367	—
	1923	367	7	175	756	524	4	139	6	1 961	797	692	48	504	1
	1924	270	4	158	700	403	2	114	9	2 179	655	693	53	342	—
	1925	166	2	128	504	242	3	102	7	2 172	508	618	52	310	—
LIGURIA	1921	51	1	26	85	66	—	122	3	272	40	105	19	66	—
	1922	46	—	27	76	44	4	54	2	354	38	119	12	126	—
	1923	50	—	39	91	70	1	87	1	490	45	149	8	142	—
	1924	59	1	44	100	84	1	85	4	505	42	195	10	142	—
	1925	43	—	29	86	74	2	69	2	537	52	166	13	138	—
LOMBARDIA	1921	96	5	89	286	199	3	95	9	474	253	234	19	115	1
	1922	124	2	110	286	136	1	64	40	1 117	279	284	21	126	—
	1923	157	3	124	310	217	5	84	9	1 443	355	342	21	155	1
	1924	100	7	95	337	147	3	64	2	1 733	406	458	30	137	—
	1925	86	2	93	289	112	2	31	2	952	318	446	46	99	—
VENEZIO	1921	70	3	57	138	138	2	104	4	1 306	546	70	18	83	—
	1922	74	—	59	131	145	1	25	1	2 225	621	109	26	113	—
	1923	167	—	117	252	247	5	85	13	3 435	1 056	145	20	291	—
	1924	165	—	116	257	212	25	77	4	3 904	1 264	201	11	128	—
	1925	106	1	69	158	187	2	114	2	2 608	965	222	32	154	—
VENEZIA TRIDENTINA	1921	10	—	8	18	8	—	20	2	103	32	7	8	10	—
	1922	14	—	7	9	16	—	4	—	120	26	7	1	10	—
	1923	36	—	17	15	23	1	16	1	331	17	19	4	39	—
	1924	47	—	15	30	44	—	22	1	753	60	31	6	19	—
	1925	23	—	10	45	13	—	10	5	526	172	26	11	27	—
VENEZIA GIULIA E ZARA	1921	29	1	19	58	13	—	26	2	143	11	27	2	75	—
	1922	29	1	20	102	18	3	6	—	97	8	41	8	98	—
	1923	74	—	38	71	82	1	63	2	234	11	71	12	160	1
	1924	19	—	9	31	23	3	8	3	89	5	39	6	33	—
	1925	12	—	8	26	11	—	—	—	73	1	30	2	13	—
EMILIA	1921	35	—	31	78	44	—	19	8	338	170	112	10	46	—
	1922	40	1	21	72	37	2	2	1	905	231	74	1	43	—
	1923	90	1	45	137	62	2	19	—	1 873	354	101	6	80	—
	1924	84	1	50	131	46	—	19	9	1 768	300	102	1	88	—
	1925	56	—	37	114	48	—	7	1	1 184	270	95	6	76	—

Segue TAV. VI. — Emigranti italiani, in età da 16 anni in su, partiti negli anni 1921-1925, classificati secondo le regioni di provenienza, le professioni o condizioni e il sesso.

Regioni di provenienza	Anni	Calzolari, sellai e altri lavoratori del cuoio e delle pelli		Addetti all'industria del vestiario e dell'arredamento domestico		Addetti alle industrie alimentari		Addetti ad altre industrie non precedentemente indicate		Operai e industriali senz'altra specificazione		Addetti a servizi ed esercizi pubblici		Addetti all'industria dei trasporti	
		M.	F.	M.	F.	M.	F.	M.	F.	M.	F.	M.	F.	M.	F.
		TOSCANA	1921	84	1	135	157	80	2	159	7	513	136	103	9
	1922	69	—	100	111	48	1	177	2	795	171	115	7	120	—
	1923	127	1	150	155	76	—	247	3	1528	264	183	4	143	—
	1924	104	2	84	144	66	2	337	5	1477	289	189	9	134	—
	1925	102	—	99	147	46	—	192	3	1595	261	156	9	154	—
MARCHE	1921	72	2	41	146	9	1	38	3	96	48	20	4	30	—
	1922	66	2	25	82	14	—	24	1	263	65	19	1	87	—
	1923	159	2	47	99	41	—	32	1	281	95	42	1	91	1
	1924	103	1	38	102	27	1	48	5	350	215	28	2	49	—
	1925	71	—	28	61	24	—	17	—	329	107	33	2	56	—
UMBRIA	1921	13	—	4	19	4	—	2	—	47	19	10	—	10	—
	1922	15	—	4	19	12	—	1	—	134	18	10	1	13	—
	1923	59	—	10	23	7	—	5	1	253	12	14	—	28	—
	1924	52	—	13	38	10	—	9	1	274	29	24	—	38	—
	1925	28	1	11	23	8	—	3	1	197	35	9	1	25	—
LAZIO	1921	32	2	25	35	24	—	3	—	82	12	35	4	18	—
	1922	24	1	16	9	6	—	2	—	91	7	32	2	17	—
	1923	38	—	33	9	14	—	2	—	90	7	71	5	36	—
	1924	30	—	13	17	7	—	4	—	127	9	67	7	17	—
	1925	31	1	21	17	13	—	9	1	142	6	84	8	18	—
ABRUZZI E MOLISE	1921	350	—	310	288	64	1	26	1	488	186	93	1	52	1
	1922	127	—	126	64	22	—	12	—	387	89	62	—	40	1
	1923	286	—	226	63	45	1	25	2	610	84	59	—	60	—
	1924	141	—	112	51	52	1	15	—	457	58	66	1	51	—
	1925	196	1	155	66	57	—	20	—	725	38	88	—	56	—
CAMPANIA	1921	850	6	545	881	230	7	262	2	818	317	363	10	242	—
	1922	307	3	207	237	105	3	174	3	651	182	159	4	312	1
	1923	614	6	351	238	165	1	172	3	985	136	274	6	342	—
	1924	403	2	260	159	176	3	188	1	1031	102	331	7	241	—
	1925	458	—	314	156	147	1	147	1	1020	137	310	2	304	—
PUGLIE	1921	246	1	97	557	71	2	43	—	274	93	138	2	182	—
	1922	73	—	37	83	31	4	47	—	183	31	50	—	286	—
	1923	209	—	106	205	109	—	94	—	323	16	133	—	494	—
	1924	121	—	52	431	98	3	114	—	311	22	104	—	330	—
	1925	162	—	52	285	77	—	26	—	292	21	86	1	390	—

Segue Tav. VI. — Emigranti italiani, in età da 16 anni in su, partiti negli anni 1921-1925, classificati secondo le regioni di provenienza, le professioni o condizioni e il sesso.

Regioni di provenienza	Anni	Calzolari, sellai e altri lavoratori del cuoio e delle pelli		Addetti all'industria del vestiario e dell'arredamento domestico		Addetti alle industrie alimentari		Addetti ad altre industrie non precedentemente indicate		Operai e industriali senza specificazione		Addetti a servizi ed esercizi pubblici		Addetti all'industria dei trasporti	
		M.	F.	M.	F.	M.	F.	M.	F.	M.	F.	M.	F.	M.	F.
		BASILICATA	1921	297	—	172	267	46	3	26	—	133	41	98	—
	1922	150	1	88	71	15	1	12	—	92	11	50	1	31	—
	1923	249	1	150	96	26	2	17	—	89	7	49	—	47	—
	1924	149	—	94	50	17	—	6	—	82	6	54	1	28	—
	1925	127	—	87	37	26	—	23	—	100	8	55	—	22	—
CALABRIE	1921	866	3	480	435	80	1	98	5	230	28	125	1	251	1
	1922	423	—	293	194	73	1	53	—	269	29	71	1	250	2
	1923	725	2	392	272	122	—	115	—	275	22	116	2	320	—
	1924	445	3	270	202	75	2	117	—	248	10	82	—	199	1
	1925	508	—	310	172	82	—	79	1	387	8	136	—	289	—
SICILIA	1921	743	10	249	1425	176	1	284	4	1118	470	397	1	372	2
	1922	389	1	127	559	146	1	154	2	379	134	253	1	545	—
	1923	1093	2	289	642	382	1	429	5	853	90	630	6	968	—
	1924	516	—	161	570	226	—	270	2	832	94	335	3	396	—
	1925	539	1	169	340	183	—	378	2	533	57	341	3	542	—
SARDEGNA	1921	11	1	3	1	4	—	3	—	16	2	3	—	10	—
	1922	14	—	4	6	6	—	1	—	31	4	13	—	21	—
	1923	39	—	4	8	12	1	11	2	53	1	12	1	50	—
	1924	18	—	6	5	4	—	3	—	58	4	8	2	33	—
	1925	20	—	1	4	5	—	6	—	115	2	13	—	29	—
TOTALE	1921	4075	42	2441	5544	1584	59	1453	69	7214	3000	2407	224	1991	8
	1922	2259	19	1436	2758	1220	32	923	57	9579	2649	1956	126	2605	4
	1923	4539	25	2313	3442	2224	25	1642	49	15107	3369	3102	144	3950	4
	1924	2826	21	1590	3355	1717	46	1500	46	16187	3570	3007	149	2405	1
	1925	2734	9	1621	2530	1355	10	1233	28	13487	2966	2914	188	2702	—

Segue Tav. VI. — Emigranti italiani, in età da 16 anni in su, partiti negli anni 1921-1925, classificati secondo le regioni di provenienza, le professioni o condizioni e il sesso.

Regioni di provenienza	Anni	Esercenti la vendita di merci all'ingrosso e al minuto		Addetti al commercio		Impiegati pubblici e privati		Addetti al culto		Professionisti liberali		Pittori, scultori, architetti, disegnatore, incisori, fotografi	
		M.	F.	M.	F.	M.	F.	M.	F.	M.	F.	M.	F.
PIEMONTE	1921	124	44	350	82	128	14	26	6	39	15	123	3
	1922	83	21	245	66	75	12	44	3	108	13	160	1
	1923	123	23	321	71	84	5	39	8	178	8	180	1
	1924	137	25	247	36	182	50	48	83	42	35	110	3
	1925	93	13	205	27	183	44	45	144	28	19	98	2
LIGURIA	1921	99	11	213	10	107	1	11	12	24	5	22	3
	1922	109	13	288	6	74	5	6	1	29	1	13	—
	1923	128	5	269	11	107	4	6	5	36	2	14	—
	1924	204	7	187	12	159	9	7	2	22	7	27	1
	1925	233	11	353	6	207	10	4	3	19	10	16	—
LOMBARDIA	1921	45	10	119	18	92	14	12	14	22	18	23	3
	1922	21	4	115	28	51	7	16	—	43	3	61	22
	1923	38	6	125	10	67	7	22	4	90	6	74	4
	1924	36	3	77	4	92	17	17	44	24	14	65	13
	1925	38	6	129	13	86	23	12	75	36	11	42	—
VENETO	1921	56	7	87	3	54	3	10	3	23	14	25	—
	1922	31	3	80	6	26	3	11	—	33	3	127	3
	1923	42	3	138	7	72	7	16	—	89	9	179	4
	1924	61	4	108	3	68	9	3	33	28	12	251	3
	1925	21	1	93	6	59	4	17	18	11	9	176	—
VENEZIA TRIDEN- TINA	1921	8	1	14	4	6	2	—	—	8	2	2	—
	1922	5	—	7	—	6	1	—	—	2	2	2	—
	1923	7	—	19	1	7	—	1	—	6	—	19	—
	1924	8	—	17	—	19	4	—	2	8	—	8	—
	1925	9	5	11	3	28	10	6	14	7	1	18	—
VENEZIA GIULIA E ZARA	1921	5	1	104	36	37	17	10	4	15	7	20	—
	1922	7	1	50	14	16	—	10	—	27	3	19	2
	1923	18	1	49	4	49	3	5	1	41	2	38	—
	1924	1	—	16	2	28	7	2	2	8	6	17	—
	1925	3	—	15	—	26	4	—	3	7	4	13	1
EMILIA	1921	49	8	56	7	21	1	3	—	7	3	4	1
	1922	17	5	62	8	12	1	3	—	14	2	6	—
	1923	27	7	88	10	18	—	3	—	20	—	19	—
	1924	24	3	49	5	38	2	7	8	16	7	15	1
	1925	22	1	44	2	37	13	2	4	19	9	12	—

Segue TAV. VI. — Emigranti italiani, in età da 16 anni in su, partiti negli anni 1921-1925, classificati secondo le regioni di provenienza, le professioni o condizioni e il sesso.

Regioni di provenienza	Anni	Esercenti la vendita di merci all'ingrosso e al minuto		Addetti al commercio		Impiegati pubblici e privati		Addetti al culto		Professioni liberali		Pittori, scultori, architetti, disegnatore, incisori, fotograf	
		M.	F.	M.	F.	M.	F.	M.	F.	M.	F.	M.	F.
TOSCANA	1921	237	17	184	12	54	3	11	2	14	11	52	—
	1922	486	22	187	20	24	4	11	—	16	2	57	—
	1923	503	22	158	8	51	1	8	—	43	1	62	—
	1924	524	16	133	6	87	3	9	22	23	4	32	1
	1925	314	5	120	4	68	5	10	17	18	6	74	2
MARCHE	1921	10	—	22	—	11	4	3	—	2	4	6	—
	1922	4	—	17	—	10	1	2	—	7	1	7	—
	1923	10	1	27	1	11	2	3	—	8	5	17	—
	1924	4	—	22	—	19	—	2	—	8	3	9	—
	1925	2	—	35	—	19	2	1	—	6	1	6	—
UMBRIA	1921	5	—	5	—	1	—	—	—	—	—	2	—
	1922	1	1	7	—	—	—	2	—	4	—	2	—
	1923	7	—	5	—	4	—	1	—	7	1	6	—
	1924	2	—	7	2	9	—	4	2	3	—	8	—
	1925	5	1	4	—	6	—	1	—	2	1	8	—
LAZIO	1921	10	2	31	—	25	4	6	30	13	12	7	—
	1922	3	2	26	2	18	2	18	6	26	—	2	—
	1923	9	1	50	2	18	2	12	1	25	3	12	—
	1924	9	—	36	2	18	—	19	96	10	2	10	—
	1925	14	—	48	1	29	3	21	85	15	2	11	—
ABRUZZI E MO- LISE	1921	13	—	33	2	15	1	3	—	5	4	8	—
	1922	6	2	33	—	5	—	2	—	5	—	5	—
	1923	9	—	25	1	24	2	1	—	16	3	7	—
	1924	18	—	47	—	20	—	2	—	11	—	11	—
	1925	44	—	50	2	16	1	1	—	4	—	14	—
CAMPANIA	1921	162	18	268	9	71	3	24	1	41	5	46	—
	1922	72	6	206	5	49	2	10	—	32	7	31	1
	1923	351	4	199	7	71	2	10	3	68	3	49	1
	1924	500	4	332	8	102	1	10	4	53	8	35	3
	1925	299	2	333	3	89	7	13	3	26	7	58	2
PUGLIE	1921	32	2	41	1	25	—	10	—	5	2	11	—
	1922	8	—	21	—	5	—	3	—	11	1	3	—
	1923	27	—	33	—	33	—	5	—	19	2	16	—
	1924	22	—	53	—	16	1	1	1	13	3	8	—
	1925	18	—	45	1	14	1	6	1	9	3	14	—

Segue TAV. VI. — Emigranti italiani, in età da 16 anni in su, partiti negli anni 1921-1925, classificati secondo le regioni di provenienza, le professioni o condizioni e il sesso.

Regioni di provenienza	Anni	Esercenti la vendita di merci all'ingrosso e al minuto		Addetti al commercio		Impiegati pubblici e privati		Addetti al culto		Professioni liberali		Pittori, scultori, architetti, at- segnatori, incisori, fotograf	
		M.	F.	M.	F.	M.	F.	M.	F.	M.	F.	M.	F.
BASILICATA . . .	1921	37	1	29	—	5	1	3	—	2	2	6	—
	1922	22	3	26	—	7	—	1	—	1	2	1	—
	1923	29	—	19	—	17	1	—	—	14	4	1	—
	1924	27	1	40	—	17	—	3	—	11	—	5	—
	1925	33	—	24	—	6	—	—	—	4	4	8	—
CALABRIE	1921	38	5	58	1	23	1	16	—	22	4	20	—
	1922	14	—	36	—	17	1	1	—	11	2	8	—
	1923	37	1	50	—	52	—	1	—	24	2	17	1
	1924	30	2	73	—	23	—	3	—	21	6	17	3
	1925	34	3	81	1	23	—	7	1	18	6	22	—
SICILIA	1921	120	5	239	28	49	8	13	2	20	10	20	—
	1922	100	4	130	3	32	3	12	—	23	3	17	1
	1923	138	2	343	5	46	4	8	3	74	14	34	1
	1924	114	1	239	—	55	3	14	4	58	1	20	—
	1925	122	—	236	—	54	5	19	9	20	11	42	—
SARDEGNA	1921	2	—	4	—	6	—	2	1	3	1	—	—
	1922	2	—	10	—	1	—	4	—	10	—	1	—
	1923	2	—	11	—	3	—	—	—	6	1	3	—
	1924	1	—	6	—	3	—	2	—	4	—	—	—
	1925	3	—	8	—	6	1	—	8	—	—	3	—
TOTALE	1921	1 052	132	1 857	213	730	77	163	75	265	119	397	10
	1922	991	87	1 496	158	428	42	156	10	402	45	522	30
	1923	1 505	76	1 929	138	734	40	141	25	764	66	747	12
	1924	1 722	66	1 689	80	955	106	153	303	363	108	648	28
	1925	1 307	48	1 834	69	956	133	165	385	249	104	635	7

Segue TAV. VI. — Emigranti italiani, in età da 16 anni in su, partiti negli anni 1921-1925, classificati secondo le regioni di provenienza, le professioni o condizioni e il sesso.

Regioni di provenienza	Anni	Artisti da teatro, musicanti		Addetti ai servizi domestici		Appartimenti a condizioni non professionali		Attendenti alle cure domestiche		Professioni e condizioni ignote o non specificate		Totale		
		M.	F.	M.	F.	M.	F.	M.	F.	M.	F.	M.	F.	In compl.
		PIEMONTE	1921	31	19	68	716	342	237	—	4 285	153	—	15 813
1922	36		8	62	878	194	145	—	6 846	73	—	25 767	11 806	37 573
1923	32		4	206	1 175	304	159	—	8 523	83	—	30 553	14 864	45 417
1924	36		30	109	1 111	275	51	—	8 861	246	—	27 112	14 607	41 719
1925	15		7	131	976	252	106	—	7 983	212	—	19 034	12 359	31 393
LIGURIA	1921	21	1	11	131	131	34	—	1 105	163	—	3 773	1 773	5 546
	1922	25	6	14	143	136	34	—	1 203	22	—	4 354	1 829	6 183
	1923	24	5	40	147	134	43	—	1 794	58	—	6 277	2 445	8 722
	1924	16	6	41	199	121	21	—	2 037	64	—	6 196	2 845	9 041
	1925	17	1	39	141	246	84	—	1 988	35	—	4 919	2 740	7 659
LOMBARDIA	1921	92	64	79	657	169	116	—	2 036	88	—	12 091	4 491	16 582
	1922	62	32	48	603	141	99	—	2 401	27	—	25 709	4 745	30 454
	1923	84	29	149	751	118	86	—	3 684	45	—	24 738	6 408	31 146
	1924	94	44	130	1 003	150	67	—	3 960	142	—	22 283	7 005	29 288
	1925	132	73	94	1 084	171	71	—	3 781	232	—	16 354	6 630	22 984
VENETO	1921	22	3	15	135	74	59	—	2 377	160	—	14 659	4 394	19 053
	1922	48	17	22	149	73	43	—	3 971	46	—	37 276	6 133	43 409
	1923	26	13	42	373	111	34	—	6 789	47	—	53 386	11 069	64 455
	1924	30	6	40	435	130	80	—	9 124	168	—	62 565	14 017	76 582
	1925	29	7	24	357	138	44	—	9 245	102	—	42 283	13 340	55 623
VENEZIA TRIDENTINA	1921	1	—	7	67	20	16	—	316	21	—	1 228	601	1 829
	1922	—	—	3	67	8	16	—	283	6	—	1 404	525	2 019
	1923	3	—	8	67	16	23	—	427	5	—	4 026	649	4 675
	1924	1	—	7	110	16	15	—	905	12	—	4 763	1 232	6 045
	1925	1	—	23	208	27	10	—	772	10	—	2 782	1 396	4 178
VENEZIA GIULIA E ZARA	1921	9	2	12	58	138	75	—	1 225	45	—	2 193	1 600	3 793
	1922	9	6	7	142	73	72	—	761	33	—	1 600	1 182	2 782
	1923	12	5	11	41	48	47	—	848	48	—	4 616	1 196	5 812
	1924	11	17	4	34	35	26	—	814	21	—	1 842	1 037	2 879
	1925	26	30	3	32	21	28	—	506	7	—	1 087	679	1 766
EMILIA	1921	24	6	17	97	45	37	2	755	38	—	2 925	1 597	4 522
	1922	36	12	5	115	45	23	—	1 318	5	—	5 552	2 243	7 795
	1923	31	5	30	155	65	32	—	2 373	19	—	10 705	3 707	14 412
	1924	23	7	20	158	53	28	—	2 854	51	—	9 759	4 135	13 894
	1925	34	10	11	180	59	40	—	2 721	81	—	7 320	3 776	11 096

Segue TAV. VI. — Emigranti italiani, in età da 16 anni in su, partiti negli anni 1921-1925, classificati secondo le regioni di provenienza, le professioni o condizioni e il sesso.

Regioni di provenienza	Anni	Artisti da teatro, musicanti		Addetti ai servizi domestici		Appartimenti a condizioni non professionali		Attendenti alle cure domestiche		Professioni e condizioni ignote o non specificate		Totale		
		M.	F.	M.	F.	M.	F.	M.	F.	M.	F.	M.	F.	In compl.
		TOSCANA	1921	46	7	28	168	157	61	—	2 022	98	—	6 148
	1922	15	7	16	235	88	38	—	2 462	15	—	7 354	3 573	10 927
	1923	34	9	37	243	135	33	—	3 242	26	—	12 602	4 635	17 237
	1924	43	22	32	330	89	18	—	3 880	69	—	11 601	5 295	16 896
	1925	44	28	27	318	112	38	—	3 751	74	—	10 391	5 077	15 468
MARCHE	1921	5	—	3	13	25	12	—	926	119	—	3 989	2 412	6 401
	1922	14	1	—	10	14	4	—	1 140	7	—	5 308	2 451	7 759
	1923	9	—	8	17	26	4	—	1 660	24	—	8 317	2 991	11 308
	1924	5	1	6	47	19	5	—	1 422	19	—	6 404	2 646	9 050
	1925	9	2	5	12	32	6	—	1 341	21	—	3 967	1 997	5 964
UMBRIA	1921	3	—	1	6	13	9	—	264	69	—	808	466	1 274
	1922	2	—	3	12	8	4	—	491	2	—	1 401	749	2 150
	1923	—	—	2	17	17	5	—	796	31	—	2 402	1 070	3 472
	1924	1	2	4	19	14	4	—	1 131	15	—	3 417	1 455	4 872
	1925	—	—	3	17	16	3	—	804	12	—	1 882	1 043	2 925
LAZIO	1921	98	1	6	38	28	62	—	512	184	—	1 953	873	2 826
	1922	21	12	2	44	58	62	—	369	79	—	1 940	633	2 573
	1923	11	6	24	41	45	63	—	344	117	—	3 075	548	3 623
	1924	113	11	14	62	60	9	—	451	64	—	2 173	765	2 938
	1925	46	18	6	31	52	14	—	438	35	—	1 963	700	2 663
ABRUZZI E MO- LISE	1921	17	—	14	6	57	39	—	2 278	834	—	11 014	4 893	15 907
	1922	7	—	5	7	40	9	—	880	101	—	9 033	1 847	10 880
	1923	9	3	11	29	31	9	—	1 070	670	—	13 898	2 021	15 919
	1924	12	4	13	47	39	5	—	1 144	142	—	9 372	2 077	11 449
	1925	11	3	15	8	20	6	—	1 101	63	—	9 402	1 718	11 120
CAMPANIA	1921	59	15	8	44	286	127	1	4 732	2 315	—	19 296	10 190	29 486
	1922	79	24	8	35	102	46	—	2 641	830	—	12 208	4 672	16 880
	1923	99	33	39	47	121	57	—	2 831	1 636	—	18 532	4 622	23 154
	1924	102	33	35	128	122	38	—	2 884	364	—	13 610	4 501	18 111
	1925	52	20	22	41	131	60	—	2 944	224	—	13 311	4 264	17 575
PUGLIE	1921	19	1	1	3	40	27	—	1 816	602	—	6 964	3 413	10 377
	1922	12	1	1	4	17	9	—	763	59	—	3 981	1 188	5 169
	1923	27	2	3	8	27	7	—	1 008	255	—	8 549	1 421	9 970
	1924	22	1	6	39	21	10	—	1 118	126	—	6 297	1 889	8 186
	1925	27	4	3	9	25	4	—	1 170	84	—	5 504	1 671	7 175

Segue TAV. VI. — Emigranti italiani, in età da 16 anni in su, partiti negli anni 1921-1925, classificati secondo le regioni di provenienza, le professioni o condizioni e il sesso.

Regioni di provenienza	Anni	Artisti da teatro, musicanti		Addetti ai servizi domestici		Appartenenti a condizioni non professionali		Attendenti alle cure domestiche		Professioni e condizioni ignote o non specificate		Totale		
		M.	F.	M.	F.	M.	F.	M.	F.	M.	F.	M.	F.	In compl.
		BASILICATA	1921	5	—	—	5	38	3	—	860	212	—	4 197
	1922	2	—	1	5	14	5	—	406	12	—	2 687	851	3 538
	1923	16	—	—	1	22	5	—	393	95	—	4 348	874	5 222
	1924	10	4	4	5	6	3	—	379	44	—	3 300	819	4 119
	1925	6	—	—	3	14	3	—	423	32	—	2 849	771	3 620
CALABRIE	1921	13	—	3	14	119	34	—	2 166	1 296	—	16 012	5 165	21 177
	1922	11	—	2	8	21	8	—	976	138	—	12 409	2 368	14 777
	1923	59	—	3	23	38	15	—	1 014	291	—	16 097	2 548	18 645
	1924	14	—	11	45	40	8	—	1 139	157	—	12 323	2 663	14 986
	1925	13	3	20	26	28	9	—	1 297	70	—	13 145	2 484	15 629
SICILIA	1921	44	25	18	12	237	111	—	10 362	6 907	—	21 831	14 153	35 984
	1922	54	18	4	16	90	48	—	3 253	229	—	12 010	4 756	16 766
	1923	43	16	13	15	200	87	—	3 789	672	—	23 536	5 135	28 671
	1924	34	10	16	86	116	52	—	4 459	260	—	15 803	5 736	21 539
	1925	30	6	12	21	86	30	—	3 843	92	—	13 199	4 484	17 683
SARDEGNA	1921	1	2	—	10	6	6	—	228	37	—	638	268	906
	1922	27	18	1	19	4	2	—	250	6	—	862	306	1 168
	1923	—	—	1	11	7	11	—	399	11	—	1 869	456	2 325
	1924	1	1	1	9	4	5	—	448	14	—	1 998	509	2 507
	1925	—	1	2	14	6	1	—	481	9	—	1 486	528	2 014
TOTALE	1921	510	146	291	2 180	1 925	1 065	3	38 265	13 341	—	145 532	70 448	215 980
	1922	460	162	204	2 492	1 126	667	—	30 414	1 690	—	170 945	51 857	222 802
	1923	519	130	627	3 161	1 465	720	—	40 984	4 133	—	247 526	66 659	314 185
	1924	568	199	493	3 863	1 310	445	—	47 010	1 978	—	220 818	73 283	294 101
	1925	492	213	440	3 478	1 436	557	—	44 589	1 485	—	170 878	65 657	236 535

TAV. VII. — Emigranti italiani, in età da 16 anni in su, partiti negli anni 1921-1925, classificati

Cifre effettive e cifre proporzionali a

Anni	Addetti all'agricoltura			Muratori, manovali, scalpellini, fornaciari, ecc.			Braccianti, giornalieri, terrazzieri e altri addetti a lavori di sterro, ecc.		
	M.	F.	Totale	M.	F.	Totale	M.	F.	Totale
Cifre									
Emigrazione									
1921.	5 865	2 063	7 928	12 046	33	12 079	4 974	737	5 711
1922.	8 946	2 462	11 408	35 771	1	35 772	12 078	1 104	13 182
1923.	15 214	4 286	19 500	39 175	—	39 175	19 381	1 451	20 832
1924.	21 916	5 120	27 036	43 557	—	43 557	26 697	1 476	28 173
1925.	16 772	4 908	21 680	30 430	—	30 430	17 242	1 242	18 484
Emigrazione									
1921.	48 299	12 803	61 102	4 356	14	4 370	16 596	2 847	19 443
1922.	48 986	6 679	55 665	3 302	2	3 304	11 289	1 023	12 312
1923.	65 015	5 974	70 989	7 821	9	7 830	23 024	1 220	24 244
1924.	42 040	5 593	47 633	4 984	7	4 991	13 062	828	13 890
1925.	35 629	3 117	38 746	4 069	—	4 069	11 468	308	11 776
Emigrazione									
1921.	54 164	14 866	69 030	16 402	47	16 449	21 570	3 584	25 154
1922.	57 932	9 141	67 073	39 073	3	39 076	23 367	2 127	25 494
1923.	80 229	10 260	90 489	46 996	9	47 005	42 405	2 671	45 076
1924.	63 956	10 713	74 669	48 541	7	48 548	39 759	2 304	42 063
1925.	52 401	8 025	60 426	34 499	—	34 499	28 710	1 550	30 260
Cifre									
Emigrazione									
1921.	16.02	11.11	14.37	32.90	0.18	21.89	13.59	3.97	10.35
1922.	10.20	9.26	9.98	40.79	0.01	31.30	13.77	4.15	11.53
1923.	13.34	10.81	12.68	34.34	—	25.48	16.99	3.66	13.55
1924.	16.07	10.92	14.75	31.92	—	23.76	19.57	3.15	15.37
1925.	17.30	11.08	15.35	31.39	—	21.55	17.79	2.80	13.09
Emigrazione									
1921.	44.34	24.68	37.95	4.00	0.02	2.73	15.24	5.49	12.09
1922.	58.84	26.44	51.30	3.97	0.01	3.05	13.56	4.05	11.35
1923.	48.71	22.11	44.30	5.86	0.03	4.87	17.25	4.55	15.10
1924.	49.82	21.18	43 —	5.90	0.03	4.51	15.47	3.14	12.54
1925.	48.19	14.59	40.66	5.50	—	4.27	15.51	1.44	12.36
Emigrazione									
1921.	37.22	21.10	31.96	11.27	0.07	7.61	14.82	5.09	11.64
1922.	33.89	17.63	30.10	22.87	—	17.54	13.67	4.10	11.44
1923.	32.42	15.39	28.81	18.98	0.01	14.96	17.13	4.01	14.35
1924.	28.96	14.62	25.39	21.98	0.01	16.51	18.05	3.14	14.30
1925.	30.66	12.22	25.55	20.19	—	14.58	16.80	2.36	12.79

secondo le professioni o condizioni, il sesso e la specie dell'emigrazione (continentale o transoceanica).

100 emigranti in età da 16 anni in su.

Operai addetti ad altre industrie			Albergatori, trattori, osti, caffettieri, ecc.			Addetti ad altri commerci e ai trasporti, esercanti mestieri girovaghi			Esercenti professioni liberali		
M.	F.	Totale	M.	F.	Totale	M.	F.	Totale	M.	F.	Totale

effettive.

continentale.

8 713	2 844	11 557	1 400	182	1 582	1 554	222	1 776	118	58	176
25 762	3 786	29 548	1 414	80	1 494	1 812	183	2 025	271	—	271
33 138	5 571	38 709	1 986	99	2 085	2 722	166	2 888	429	—	429
36 826	5 708	42 534	2 180	148	2 328	2 338	119	2 457	81	56	140
25 678	4 827	30 505	2 063	172	2 235	1 794	100	1 894	83	45	128

transoceanica.

18 167	6 534	24 701	2 591	101	2 692	3 346	131	3 477	147	61	208
11 555	2 531	14 086	1 762	78	1 840	3 250	66	3 316	131	45	176
22 918	2 623	25 541	3 340	70	3 410	4 662	52	4 714	335	66	401
14 728	2 147	16 875	2 544	47	2 591	3 478	28	3 506	279	52	331
13 620	1 474	15 094	2 206	26	2 232	4 049	17	4 066	166	59	225

totale.

26 880	9 378	36 258	3 991	283	4 274	4 900	353	5 253	265	119	384
37 317	6 317	43 634	3 176	158	3 334	5 092	249	5 341	402	45	447
56 056	8 194	64 250	5 326	169	5 495	7 384	218	7 602	764	66	830
51 554	7 855	59 409	4 724	195	4 919	5 816	147	5 963	363	108	871
39 298	6 301	45 599	4 269	198	4 467	5 843	117	5 960	249	104	353

proporzionali.

continentale.

23.80	15.31	20.95	3.83	0.99	2.87	4.24	1.20	3.22	0.32	0.32	0.32
29.38	14.24	25.85	1.61	0.30	1.31	2.10	0.69	1.77	0.31	—	0.24
29.05	14.05	25.18	1.74	0.25	1.35	2.38	0.42	1.88	0.38	—	0.27
27.—	12.18	23.20	1.60	0.31	1.27	1.71	0.25	1.34	0.06	0.12	0.08
26.49	10.90	21.60	2.13	0.39	1.58	1.85	0.23	1.34	0.09	0.10	0.09

transoceanica.

16.68	12.59	15.36	2.38	0.20	1.68	3.08	0.25	2.17	0.13	0.12	0.13
13.88	10.02	12.98	2.12	0.30	1.67	3.90	0.26	3.06	0.16	0.18	0.16
17.16	9.71	15.91	2.50	0.26	2.12	3.50	0.19	2.93	0.25	0.24	0.24
17.45	8.13	15.23	3.—	0.18	2.34	4.23	0.10	3.17	0.32	0.20	0.30
18.42	6.90	15.84	2.98	0.12	2.34	5.48	0.08	4.27	0.22	0.28	0.24

totale.

18.48	13.31	16.80	2.74	0.40	1.98	3.37	0.50	2.43	0.18	0.17	0.18
21.83	12.18	19.58	1.86	0.30	1.50	2.98	0.48	2.40	0.23	0.09	0.20
22.65	12.28	20.45	2.15	0.26	1.75	2.98	0.33	2.42	0.31	0.10	0.27
23.34	10.72	20.20	2.13	0.27	1.67	2.63	0.20	2.03	0.16	0.15	0.16
23.—	9.60	19.28	2.50	0.30	1.89	3.42	0.18	2.52	0.14	0.16	0.15

Segue TAV. VII. — Emigranti italiani, in età da 16 anni in su, partiti negli anni 1921-1925, classificati

Cifre effettive e cifre proporzionali a

Anni	Pittori, scultori, disegnatori, incisori, fotografi			Artisti da teatro, musicanti			Addetti ai servizi domestici		
	M.	F.	Totale	M.	F.	Totale	M.	F.	Totale
Cifre									
Emigrazione									
1921.	220	5	225	372	138	510	194	1 936	2 130
1922.	379	29	408	311	144	455	126	2 275	2 401
1923.	476	8	484	265	108	373	324	2 901	3 225
1924.	432	19	451	301	120	421	182	3 128	3 310
1925.	360	2	362	313	170	483	187	3 266	3 453
Emigrazione									
1921.	177	5	182	138	8	146	97	244	341
1922.	143	1	144	149	18	167	78	217	295
1923.	271	4	275	254	22	276	303	260	563
1924.	216	9	225	267	79	346	311	735	1 046
1925.	275	5	280	179	43	222	253	212	465
Emigrazione									
1921.	397	10	407	510	146	656	291	2 180	2 471
1922.	522	30	552	460	162	622	204	2 492	2 696
1923.	747	12	759	519	130	649	627	3 161	3 788
1924.	648	28	676	568	199	767	493	3 863	4 356
1925.	635	7	642	492	213	705	440	3 478	3 918
Cifre									
Emigrazione									
1921.	0.60	0.02	0.41	1.02	0.74	0.92	0.53	10.43	3.86
1922.	0.43	0.11	0.36	0.36	0.54	0.40	0.15	8.56	2.10
1923.	0.42	0.02	0.31	0.23	0.27	0.24	0.29	7.32	2.10
1924.	0.31	0.04	0.24	0.22	0.26	0.23	0.13	6.68	1.81
1925.	0.37	0.01	0.26	0.32	0.38	0.34	0.19	7.37	2.44
Emigrazione									
1921.	0.16	0.01	0.12	0.12	0.01	0.09	0.09	0.47	0.22
1922.	0.17	—	0.13	0.18	0.07	0.16	0.09	0.86	0.27
1923.	0.20	0.01	0.17	0.20	0.08	0.17	0.23	0.96	0.35
1924.	0.25	0.03	0.20	0.31	0.30	0.31	0.36	2.78	0.94
1925.	0.37	0.03	0.29	0.24	0.20	0.23	0.34	0.99	0.49
Emigrazione									
1921.	0.27	0.01	0.19	0.35	0.21	0.30	0.20	3.09	1.14
1922.	0.30	0.06	0.25	0.27	0.31	0.28	0.12	4.81	1.21
1923.	0.30	0.02	0.24	0.21	0.20	0.20	0.25	4.74	1.20
1924.	0.29	0.04	0.23	0.25	0.27	0.26	0.22	5.27	1.48
1925.	0.37	0.01	0.27	0.29	0.32	0.30	0.26	5.30	1.66

secondo le professioni o condizioni, il sesso e la specie dell'emigrazione (continentale o transoceanica).

100 emigranti in età da 16 anni in su.

Persone di professione o condizione diversa dalle preindicate			Attendenti alle cure domestiche e altre persone senza professione			Persone di professione o condizione ignota o non specificata			Totale		
M.	F.	Totale	M.	F.	Totale	M.	F.	Totale	M.	F.	In complesso

effettive.

continentale.

377	49	426	426	10 299	10 725	351	—	351	36 610	15 566	55 176
167	—	167	440	16 529	16 969	184	—	184	87 691	26 593	114 284
140	—	140	633	25 059	25 692	184	—	184	114 067	39 649	153 716
410	361	771	699	30 618	31 317	822	—	822	136 444	46 873	183 317
397	431	828	708	29 134	29 842	909	—	909	96 936	44 297	141 233

transoceanica.

516	103	619	1 502	29 031	30 533	12 990	—	12 990	108 922	51 882	160 804
417	52	469	686	14 552	15 238	1 506	—	1 506	83 254	25 264	108 518
735	65	800	832	16 645	17 477	3 949	—	3 949	133 459	27 010	160 469
698	48	746	611	16 837	17 448	1 156	—	1 156	84 374	26 410	110 784
724	87	811	728	16 012	16 740	576	—	576	73 942	21 360	95 302

totale.

893	152	1 045	1 928	39 330	41 258	13 341	—	13 341	145 532	70 448	215 980
584	52	636	1 126	31 081	32 207	1 690	—	1 690	170 945	51 857	222 802
875	65	940	1 465	41 704	43 169	4 133	—	4 133	247 526	66 659	314 185
1 108	409	1 517	1 310	47 455	48 765	1 978	—	1 978	220 818	73 283	294 101
1 121	518	1 639	1 436	45 146	46 582	1 485	—	1 485	170 878	65 657	236 535

proporzionali.

continentale.

1.03	0.26	0.77	1.16	55.47	19.44	0.96	—	0.63	100	100	100
0.19	—	0.15	0.50	62.14	14.85	0.21	—	0.16	100	100	100
0.12	—	0.09	0.56	63.20	16.75	0.16	—	0.12	100	100	100
0.30	0.77	0.42	0.51	65.32	17.08	0.60	—	0.45	100	100	100
0.41	0.97	0.59	0.73	65.77	21.13	0.94	—	0.64	100	100	100

transoceanica.

0.48	0.20	0.39	1.38	55.96	18.99	11.92	—	8.08	100	100	100
0.50	0.20	0.43	0.82	57.61	14.05	1.81	—	1.39	100	100	100
0.55	0.24	0.49	0.63	61.62	10.89	2.96	—	2.46	100	100	100
0.82	0.18	0.67	0.71	63.75	15.75	1.36	—	1.04	100	100	100
0.98	0.41	0.85	0.99	74.96	17.56	0.78	—	0.60	100	100	100

totale.

0.61	0.22	0.49	1.33	55.83	19.10	9.16	—	6.13	100	100	100
0.34	0.10	0.23	0.65	59.94	14.46	0.99	—	0.76	100	100	100
0.35	0.10	0.30	0.60	62.56	13.74	1.67	—	1.31	100	100	100
0.50	0.56	0.52	0.59	64.75	16.58	0.90	—	0.67	100	100	100
0.66	0.79	0.69	0.84	68.76	19.69	0.87	—	0.63	100	100	100

TAV. VIII. — Emigranti italiani, in età da 16 anni in su, partiti negli anni 1921-1925, classificati secondo le regioni di provenienza, la specie dell'emigrazione (continentale o transoceanica), le professioni o condizioni e il sesso.

Anno 1921.

Regioni di provenienza	Emigrazione	Addetti all'agricoltura		Addetti alle industrie estrattive.		Braccianti, giornalieri, terrazzieri e altri addetti a lavori di stervo, ecc.		Muratori, manovali, scalpellini, fornaciai, ecc.		Addetti alle industrie siderurgiche, metallurgiche e meccaniche, ecc.		Falegnami, ebanisti, carpentieri, carrozzieri, bottai, ecc.	
		M.	F.	M.	F.	M.	F.	M.	F.	M.	F.	M.	F.
		PIEMONTE . . .	Continentale	1 473	1 034	267	7	756	212	3 579	3	571	5
	Transoceanica	3 594	692	105	—	350	36	325	1	503	2	136	—
	Totale	5 067	1 726	372	7	1 106	248	3 904	4	1 074	7	502	3
LIGURIA	Continentale	107	75	10	—	78	22	70	—	79	—	262	—
	Transoceanica	1 161	191	20	—	171	15	84	—	147	—	70	—
	Totale	1 268	266	30	—	249	37	154	—	226	—	332	—
LOMBARDIA . . .	Continentale	2 140	383	170	—	757	49	3 516	3	244	2	210	—
	Transoceanica	1 642	303	49	—	403	23	475	2	276	—	117	3
	Totale	3 782	686	219	—	1 160	72	3 991	5	520	2	327	3
VENETO	Continentale	484	91	823	—	1 532	36	3 870	22	255	—	398	1
	Transoceanica	2 328	814	284	2	1 320	83	605	4	191	—	185	—
	Totale	2 812	905	1 107	2	2 852	119	4 475	26	446	—	583	1
VENEZIA TRIDENTINA	Continentale	42	19	14	—	21	2	14	—	33	—	6	—
	Transoceanica	537	103	72	—	116	8	50	—	47	—	22	—
	Totale	579	122	86	—	137	10	64	—	80	—	28	—
VENEZIA GIULIA E ZARA	Continentale	291	38	11	—	101	1	142	—	125	—	80	—
	Transoceanica	445	51	19	—	182	11	23	—	32	—	15	—
	Totale	736	89	30	—	283	12	165	—	157	—	95	—
EMILIA	Continentale	185	77	53	—	288	76	204	—	59	—	238	2
	Transoceanica	509	216	58	—	267	41	89	—	52	—	29	—
	Totale	694	293	111	—	555	117	293	—	111	—	267	2
TOSCANA	Continentale	807	109	73	—	827	163	173	—	96	1	59	2
	Transoceanica	906	127	52	—	840	80	108	—	102	—	47	—
	Totale	1 713	236	125	—	1 667	243	281	—	198	1	106	2
MARCHE	Continentale	19	11	6	—	73	24	21	—	12	—	3	—
	Transoceanica	2 129	989	14	—	897	208	146	1	91	—	65	—
	Totale	2 148	1 000	20	—	970	232	167	1	103	—	68	—
UMBRIA	Continentale	31	23	6	—	103	48	32	—	15	—	11	—
	Transoceanica	114	41	17	—	256	37	15	—	15	—	4	—
	Totale	145	64	23	—	359	85	47	—	30	—	15	—

Segue TAV. VIII. — Emigranti italiani, in età da 16 anni in su, partiti negli anni 1921-1925, classificati secondo le regioni di provenienza, la specie dell'emigrazione (continentale o transoceanica), le professioni o condizioni e il sesso.

Anno 1921.

Regioni di provenienza	Emigrazione	Addetti all'agricoltura		Addetti alle industrie estrattive		Braccianti, giornalisti, terzisti e altri addetti a lavori di sterno, ecc.		Muratori, manovali, scalpellini, fornaciai, ecc.		Addetti alle industrie siderurgiche, metallurgiche e meccaniche, ecc.		Falegnami, ebanisti, carpentieri, carrozzieri, bottai, ecc.	
		M.	F.	M.	F.	M.	F.	M.	F.	M.	F.	M.	F.
		LAZIO	Continentale	3	2	2	—	9	—	5	—	11	—
	Transoceanica	804	125	3	—	390	32	26	—	42	—	26	—
	Totale	807	127	5	—	399	32	31	—	53	—	30	—
ABRUZZI E MOLISE	Continentale	23	33	2	—	106	11	11	—	4	—	5	—
	Transoceanica	5 877	1 710	11	—	1 952	315	240	—	197	—	195	1
	Totale	5 900	1 743	13	—	2 058	326	251	—	201	—	200	1
CAMPANIA	Continentale	100	113	3	—	85	61	90	4	47	—	21	1
	Transoceanica	8 831	3 261	30	—	2 083	537	502	2	419	1	463	2
	Totale	8 931	3 374	33	—	2 168	598	592	6	466	1	484	3
PUGLIE	Continentale	10	3	1	—	10	—	132	—	27	—	24	—
	Transoceanica	3 398	757	34	—	689	133	412	—	192	—	193	1
	Totale	3 408	760	35	—	699	133	544	—	219	—	217	1
BASILICATA	Continentale	2	2	—	—	4	—	2	—	38	—	3	—
	Transoceanica	2 173	734	7	—	294	67	176	2	171	—	163	1
	Totale	2 175	736	7	—	298	67	178	2	209	—	166	1
CALABRIE	Continentale	25	40	3	—	16	3	9	—	6	—	3	—
	Transoceanica	9 421	2 061	29	—	1 616	226	478	1	235	1	418	—
	Totale	9 446	2 101	32	—	1 632	229	487	1	241	1	421	—
SICILIA	Continentale	85	6	61	—	98	27	78	—	49	1	65	—
	Transoceanica	4 358	624	64	—	4 687	991	593	1	311	—	369	1
	Totale	4 443	630	125	—	4 785	1 018	671	1	360	1	434	1
SARDEGNA	Continentale	38	4	40	1	110	2	98	1	40	—	16	—
	Transoceanica	72	4	3	—	83	4	9	—	15	—	3	—
	Totale	110	8	43	1	193	6	107	1	55	—	19	—
TOTALE	Continentale	5 865	2 063	1 545	8	4 974	737	12 046	33	1 711	9	1 774	9
	Transoceanica	48 299	12 803	871	2	16 596	2 847	4 356	14	3 038	4	2 520	9
	Totale	54 164	14 866	2 416	10	21 570	3 584	16 402	47	4 749	13	4 294	18

Segue TAV. VIII. — Emigranti italiani, in età da 16 anni in su, partiti negli anni 1921-1925, classificati secondo le regioni di provenienza, la specie dell'emigrazione (continentale o transoceanica), le professioni o condizioni e il sesso.

Anno 1921.

Regioni di provenienza	Emigrazione	Filatori, tessitori, tintori e altri addetti alle industrie tessili		Calcolai, sellai e altri lavora- tori del cuoio e delle pelli		Addetti alle industrie del ve- stuario e dell'arredamento domestico		Addetti alle industrie alimen- tari		Addetti ad altre industrie non precedentemente indicate		Operai e industriali senz'al- tra specificazione		Addetti a servizi ed esercizi pubblici	
		M.	F.	M.	F.	M.	F.	M.	F.	M.	F.	M.	F.	M.	F.
		PIEMONTE	Continentale	19	125	158	5	93	429	157	30	77	14	453	481
	Transoceanica	58	68	62	1	57	241	171	6	46	5	310	115	159	30
	Totale	77	193	220	6	150	670	328	36	123	19	763	596	467	116
LIGURIA	Continentale	—	5	12	—	10	44	20	—	57	—	76	18	44	11
	Transoceanica	4	4	39	1	16	41	46	—	65	3	196	22	61	8
	Totale	4	9	51	1	26	85	66	—	122	3	272	40	105	19
LOMBARDIA	Continentale	16	94	44	1	58	202	104	3	53	6	256	171	177	10
	Transoceanica	33	103	52	4	31	84	95	—	42	3	218	82	57	9
	Totale	49	197	96	5	89	286	199	3	95	9	474	253	234	19
VENETO	Continentale	10	16	34	2	25	73	79	2	79	2	681	415	37	12
	Transoceanica	20	10	36	1	32	65	59	—	25	2	625	131	33	6
	Totale	30	26	70	3	57	138	138	2	104	4	1306	546	70	18
VENEZIA TRIDEN- TINA	Continentale	—	1	3	—	4	6	4	—	8	1	24	23	3	4
	Transoceanica	1	—	7	—	4	12	4	—	12	1	79	9	4	4
	Totale	1	1	10	—	8	18	8	—	20	2	103	32	7	8
VENEZIA GIULIA E ZARA	Continentale	—	—	19	1	17	33	12	—	10	—	73	6	24	2
	Transoceanica	—	—	10	—	2	25	1	—	16	2	70	5	3	—
	Totale	—	—	29	1	19	58	13	—	26	2	143	11	27	2
EMILIA	Continentale	2	1	14	—	20	43	23	—	10	8	155	91	68	10
	Transoceanica	1	3	21	—	11	35	21	—	9	—	183	79	44	—
	Totale	3	4	35	—	31	78	44	—	19	8	338	170	112	10
TOSCANA	Continentale	—	1	43	—	98	102	46	2	103	3	246	103	65	5
	Transoceanica	4	2	41	1	37	55	34	—	56	4	267	33	38	4
	Totale	4	3	84	1	135	157	80	2	159	7	513	136	103	9
MARCHE	Continentale	—	1	4	—	6	14	—	—	1	2	22	17	5	—
	Transoceanica	1	15	68	2	35	132	9	1	37	1	74	31	15	4
	Totale	1	16	72	2	41	146	9	1	38	3	96	48	20	4
UMBRIA	Continentale	—	—	6	—	2	15	3	—	1	—	25	9	6	—
	Transoceanica	—	—	7	—	2	4	1	—	1	—	22	10	4	—
	Totale	—	—	13	—	4	19	4	—	2	—	47	19	10	—

Segue Tav. VIII. — Emigranti italiani, in età da 16 anni in su, partiti negli anni 1921-1925, classificati secondo le regioni di provenienza, la specie dell'emigrazione (continentale o transoceanica), le professioni o condizioni e il sesso.

Anno 1921.

Regioni di provenienza	Emigrazione	Filatori, tessitori, tintori e altri addetti alle industrie tessili		Calzolari, sellai e altri lavoratori del cuoio e delle pelli		Addetti alle industrie del vestiario e dell'arredamento domestico		Addetti alle industrie alimentari		Addetti ad altre industrie non precedentemente indicate		Operai e industriali senza altra specificazione		Addetti a servizi ed esercizi pubblici	
		M.	F.	M.	F.	M.	F.	M.	F.	M.	F.	M.	F.	M.	F.
		LAZIO	Continente	—	—	2	—	4	9	14	—	1	—	15	1
	Transoceanica	1	—	30	2	21	26	10	—	2	—	67	11	19	1
	Totale	1	—	32	2	25	35	24	—	3	—	82	12	35	4
ABRUZZI E MO- LISE	Continente	—	—	7	—	6	7	7	—	—	—	41	22	9	—
	Transoceanica	9	15	343	—	304	281	57	1	26	1	447	164	84	1
	Totale	9	15	350	—	310	288	64	1	26	1	488	186	93	1
CAMPANIA	Continente	—	1	33	3	35	28	40	1	105	—	84	70	51	1
	Transoceanica	31	30	817	3	510	853	190	6	157	2	734	247	312	9
	Totale	31	31	850	6	545	881	230	7	262	2	818	317	363	10
PUGLIE	Continente	—	—	3	—	3	6	2	—	1	—	5	2	8	—
	Transoceanica	5	12	243	1	94	551	69	2	42	—	269	91	130	2
	Totale	5	12	246	1	97	557	71	2	43	—	274	93	138	2
BASILICATA	Continente	—	—	2	—	1	1	1	—	5	—	3	—	2	—
	Transoceanica	1	15	295	—	171	266	45	3	21	—	130	41	96	—
	Totale	1	15	297	—	172	267	46	3	26	—	133	41	98	—
CALABRIE	Continente	1	4	5	—	5	3	3	—	—	—	4	—	1	—
	Transoceanica	14	130	861	3	475	432	77	1	98	5	226	28	124	1
	Totale	15	134	866	3	480	435	80	1	98	5	230	28	125	1
SICILIA	Continente	1	1	41	—	14	59	25	—	75	—	33	15	29	—
	Transoceanica	6	25	702	10	235	1 366	151	1	209	4	1 085	455	368	1
	Totale	7	26	743	10	249	1 425	176	1	284	4	1 118	470	397	1
SARDEGNA	Continente	—	—	6	—	3	1	4	—	2	—	9	1	3	—
	Transoceanica	—	—	5	1	—	—	—	—	1	—	7	1	—	—
	Totale	—	—	11	1	3	1	4	—	3	—	16	2	3	—
TOTALE	Continente	49	250	437	12	404	1 075	544	38	588	36	2 205	1 445	856	144
	Transoceanica	189	432	3 638	30	2 037	4 469	1 040	21	865	33	5 009	1 555	1 551	80
	Totale	238	682	4 075	42	2 441	5 544	1 584	59	1 453	69	7 214	3 000	2 407	224

Segue Tav. VIII. — Emigranti italiani, in età da 16 anni in su, partiti negli anni 1921-1925, classificati secondo le regioni di provenienza, la specie dell'emigrazione (continentale o transoceanica), le professioni o condizioni e il sesso.

Anno 1921.

Regioni di provenienza	Emigrazione	Addetti all'industria dei tra- sporti		Esercenti la vendita di merci all'ingrosso e al minuto		Addetti al commercio		Impiegati pubblici e privati		Addetti al culto		Professioni liberali		Pittori, scultori, architetti, disegnatori, incisori, foto- grafi	
		M.	F.	M.	F.	M.	F.	M.	F.	M.	F.	M.	F.	M.	F.
		PIEMONTE	Continentale	199	2	34	25	117	64	55	3	20	6	25	10
	Transoceanica	77	1	90	19	233	18	73	11	6	—	14	5	21	1
	Totale	276	3	124	44	350	82	128	14	26	6	39	15	123	3
LIGURIA	Continentale	30	—	16	4	23	7	31	—	11	1	14	2	8	—
	Transoceanica	36	—	83	7	190	3	76	1	—	11	10	3	14	3
	Totale	66	—	99	11	213	10	107	1	11	12	24	5	22	3
LOMBARDIA	Continentale	78	—	15	7	51	17	35	4	12	6	15	11	15	2
	Transoceanica	37	1	30	3	68	1	57	10	—	8	7	7	8	1
	Totale	115	1	45	10	119	18	92	14	12	14	22	18	23	3
VENETO	Continentale	53	—	5	4	19	1	27	2	10	3	12	6	14	—
	Transoceanica	30	—	51	3	68	2	27	1	—	—	11	8	11	—
	Totale	83	—	56	7	87	3	54	3	10	3	23	14	25	—
VENEZIA TRIDEN- TINA	Continentale	4	—	1	1	5	4	2	1	—	—	1	2	2	—
	Transoceanica	6	—	7	—	9	—	4	1	—	—	7	—	—	—
	Totale	10	—	8	1	14	4	6	2	—	—	8	2	2	—
VENEZIA GIULIA E ZARA	Continentale	48	—	1	—	96	36	28	3	10	4	12	6	20	—
	Transoceanica	27	—	4	1	8	—	9	14	—	—	3	1	—	—
	Totale	75	—	5	1	104	36	37	17	10	4	15	7	20	—
EMILIA	Continentale	23	—	33	3	16	1	10	1	3	—	4	2	1	1
	Transoceanica	23	—	16	5	40	6	11	—	—	—	3	1	3	—
	Totale	46	—	49	8	56	7	21	1	3	—	7	3	4	1
TOSCANA	Continentale	65	—	193	15	75	10	24	1	8	2	10	3	35	—
	Transoceanica	34	—	44	2	109	2	30	2	3	—	4	8	17	—
	Totale	99	—	237	17	184	12	54	3	11	2	14	11	52	—
MARCHE	Continentale	1	—	1	—	—	—	1	—	—	—	—	1	3	—
	Transoceanica	29	—	9	—	22	—	10	4	3	—	2	3	3	—
	Totale	30	—	10	—	22	—	11	4	3	—	2	4	6	—
UMBRIA	Continentale	4	—	2	—	—	—	1	—	—	—	—	—	1	—
	Transoceanica	6	—	3	—	5	—	—	—	—	—	—	—	1	—
	Totale	10	—	5	—	5	—	1	—	—	—	—	—	2	—

Segue TAV. VIII. — Emigranti italiani, in età da 16 anni in su, partiti negli anni 1921-1925, classificati secondo le regioni di provenienza, la specie dell'emigrazione (continentale o transoceanica), le professioni o condizioni e il sesso.

Anno 1921.

Regioni di provenienza	Emigrazione	Addetti all'industria dei trasporti		Esercenti la vendita di merci all'ingrosso e al minuto		Addetti al commercio		Impiegati pubblici e privati		Addetti al culto		Professioni liberali		Pittori, scultori, architetti, disegnatore, incisori, fotografi	
		M.	F.	M.	F.	M.	F.	M.	F.	M.	F.	M.	F.	M.	F.
		LAZIO	Continentale	7	—	—	—	5	—	13	3	5	5	5	9
	Transoceanica	11	—	10	2	26	—	12	1	1	25	8	3	5	—
	Totale	18	—	10	2	31	—	25	4	6	30	13	12	7	—
ABRUZZI E MO- LISE	Continentale	1	—	—	—	6	—	2	—	1	—	1	1	2	—
	Transoceanica	51	1	13	—	27	2	13	1	2	—	4	3	6	—
	Totale	52	1	13	—	33	2	15	1	3	—	5	4	8	—
CAMPANIA	Continentale	35	—	45	—	20	3	21	1	7	1	8	2	7	—
	Transoceanica	207	—	117	18	248	6	50	2	17	—	33	3	39	—
	Totale	242	—	162	18	268	9	71	3	24	1	41	5	46	—
PUGLIE	Continentale	14	—	1	—	5	—	6	—	2	—	2	—	2	—
	Transoceanica	168	—	31	2	36	1	19	—	8	—	3	2	9	—
	Totale	182	—	32	2	41	1	25	—	10	—	5	2	11	—
BASILICATA	Continentale	—	—	—	—	—	—	1	—	—	—	—	—	2	—
	Transoceanica	54	—	37	1	29	—	4	1	3	—	2	2	4	—
	Totale	54	—	37	1	29	—	5	1	3	—	2	2	6	—
CALABRIE	Continentale	4	—	3	—	2	—	1	—	1	—	1	1	1	—
	Transoceanica	247	1	35	5	56	1	22	1	15	—	21	3	19	—
	Totale	251	1	38	5	58	1	23	1	16	—	22	4	20	—
SICILIA	Continentale	140	—	30	—	16	18	15	—	6	1	6	1	3	—
	Transoceanica	232	2	90	5	223	10	34	8	7	1	14	9	17	—
	Totale	372	2	120	5	239	28	49	8	13	2	20	10	20	—
SARDEGNA	Continentale	8	—	1	—	3	—	6	—	2	1	2	1	—	—
	Transoceanica	2	—	1	—	1	—	—	—	—	—	1	—	—	—
	Totale	10	—	2	—	4	—	6	—	2	1	3	1	—	—
TOTALE	Continentale	714	2	381	59	459	161	279	19	98	30	118	58	220	5
	Transoceanica	1277	6	671	73	1398	52	451	58	65	45	147	61	177	5
	Totale	1991	8	1052	132	1857	213	730	77	163	75	265	119	397	10

Segue Tav. VIII. — Emigranti italiani, in età da 16 anni in su, partiti negli anni 1921-1925, classificati secondo le regioni di provenienza, la specie dell'emigrazione (continentale o transoceanica), le professioni o condizioni e il sesso.

Anno 1921.

Regioni di provenienza	Emigrazione	Artisti da teatro, musicanti		Addetti ai servizi domestici		Appartenenti a condizioni non professionali		Attendenti alle cure domestiche		Professionisti e condizioni ignote o non specificate		Totale		
		M.	F.	M.	F.	M.	F.	M.	F.	M.	F.	M.	F.	In complesso
		PIEMONTE . . .	Continentale	26	18	51	669	108	158	—	3 024	65	—	9 079
	Transoceanica	5	1	17	47	234	79	—	1 261	88	—	6 734	2 640	9 374
	Totale	31	19	68	716	342	237	—	4 285	153	—	15 813	9 055	24 868
LIGURIA	Continentale	18	1	7	105	13	12	—	401	38	—	1 034	708	1 742
	Transoceanica	3	—	4	26	118	22	—	704	125	—	2 739	1 065	3 804
	Totale	21	1	11	131	131	34	—	1 105	163	—	3 773	1 773	5 546
LOMBARDIA . . .	Continentale	85	64	63	632	47	73	—	1 371	44	—	8 205	3 111	11 316
	Transoceanica	7	—	16	25	122	43	—	665	44	—	3 886	1 380	5 266
	Totale	92	64	79	657	169	116	—	2 036	88	—	12 091	4 491	16 582
VENETO	Continentale	19	2	7	106	29	14	—	1 175	34	—	8 536	1 985	10 521
	Transoceanica	3	1	8	29	45	45	—	1 202	126	—	6 123	2 409	8 532
	Totale	22	3	15	135	74	59	—	2 377	160	—	14 659	4 394	19 053
VENEZIA TRIDEN- TINA	Continentale	1	—	6	59	8	2	—	72	2	—	208	197	405
	Transoceanica	—	—	1	8	12	14	—	244	19	—	1 020	404	1 424
	Totale	1	—	7	67	20	16	—	316	21	—	1 228	601	1 829
VENEZIA GIULIA E ZARA	Continentale	9	2	10	38	131	53	—	813	36	—	1 306	1 036	2 342
	Transoceanica	—	—	2	20	7	22	—	412	9	—	887	564	1 451
	Totale	9	2	12	58	138	75	—	1 225	45	—	2 193	1 600	3 793
MILIA	Continentale	23	6	13	83	15	13	2	360	12	—	1 474	778	2 252
	Transoceanica	1	—	4	14	30	24	—	395	26	—	1 451	819	2 270
	Totale	24	6	17	97	45	37	2	755	38	—	2 925	1 597	4 522
TOSCANA	Continentale	39	7	21	161	29	16	—	1 159	30	—	3 165	1 865	5 030
	Transoceanica	7	—	7	7	128	45	—	863	68	—	2 983	1 235	4 218
	Totale	46	7	28	168	157	61	—	2 022	98	—	6 148	3 100	9 248
MARCHE	Continentale	2	—	3	4	3	3	—	132	1	—	187	209	396
	Transoceanica	3	—	—	9	22	9	—	794	118	—	3 802	2 203	6 005
	Totale	5	—	3	13	25	12	—	926	119	—	3 989	2 412	6 401
UMBRIA	Continentale	2	—	1	6	3	2	—	157	2	—	258	260	518
	Transoceanica	1	—	—	—	10	7	—	107	67	—	550	206	756
	Totale	3	—	1	6	13	9	—	264	69	—	808	466	1 274

Segue TAV. VIII. — Emigranti italiani, in età da 16 anni in su, partiti negli anni 1921-1925, classificati secondo le regioni di provenienza, la specie dell'emigrazione (continentale o transoceanica), le professioni o condizioni e il sesso.

Anno 1921.

Regioni di provenienza	Emigrazione	Artisti da teatro, musicanti		Addetti ai servizi domestici		Appartenenti a condizioni non professionali		Attendenti alle cure domestiche		Professionisti e condizioni ignote o non specificate		Totale		
		M.	F.	M.	F.	M.	F.	M.	F.	M.	F.	M.	F.	In com- plesso
		LAZIO	Continentale	96	1	3	29	5	50	—	72	18	—	245
	Transoceanica	2	—	3	9	23	12	—	440	166	—	1 708	689	2 397
	Totale	98	1	6	38	28	62	—	512	184	—	1 953	873	2 826
ABRUZZI E MO- LISE	Continentale	—	—	—	—	—	—	—	73	3	—	237	147	384
	Transoceanica	17	—	14	6	57	39	—	2 205	831	—	10 777	4 746	15 523
	Totale	17	—	14	6	57	39	—	2 278	834	—	11 014	4 893	15 907
CAMPANIA	Continentale	22	14	4	23	10	4	1	343	26	—	900	674	1 574
	Transoceanica	37	1	4	21	276	123	—	4 389	2 289	—	18 396	9 516	27 912
	Totale	59	15	8	44	286	127	1	4 732	2 315	—	19 296	10 190	29 486
PUGLIE	Continentale	5	—	1	1	1	3	—	101	7	—	272	116	388
	Transoceanica	14	1	—	2	39	24	—	1 715	595	—	6 692	3 297	9 989
	Totale	19	1	1	3	40	27	—	1 816	602	—	6 964	3 413	10 377
BASILICATA	Continentale	1	—	—	—	1	—	—	20	2	—	70	23	93
	Transoceanica	4	—	—	5	37	3	—	840	210	—	4 127	1 981	6 108
	Totale	5	—	—	5	38	3	—	860	212	—	4 197	2 004	6 201
CALABRIE	Continentale	1	—	—	3	—	—	—	21	2	—	97	75	172
	Transoceanica	12	—	3	11	119	34	—	2 145	1 294	—	15 915	5 090	21 005
	Totale	13	—	3	14	119	34	—	2 166	1 296	—	16 012	5 165	21 177
SICILIA	Continentale	22	23	4	7	18	4	—	407	20	—	934	570	1 504
	Transoceanica	22	2	14	5	219	107	—	9 955	6 887	—	20 897	13 583	34 480
	Totale	44	25	18	12	237	111	—	10 362	6 907	—	21 831	14 153	35 984
SARDEGNA	Continentale	1	—	—	10	2	5	—	186	9	—	403	213	616
	Transoceanica	—	2	—	—	4	1	—	42	28	—	235	55	290
	Totale	1	2	—	10	6	6	—	228	37	—	638	268	906
TOTALE	Continentale	372	138	194	1936	423	412	3	9 887	351	—	36 610	18 566	55 176
	Transoceanica	138	8	97	244	1 502	653	—	28 378	12 900	—	108 922	51 882	160 804
	Totale	510	146	291	2 180	1 925	1 065	3	38 265	13 341	—	145 532	70 448	215 980

Segue TAV. VIII. — Emigranti italiani, in età da 16 anni in su, partiti negli anni 1921-1925, classificati secondo le regioni di provenienza, la specie dell'emigrazione (continentale o transoceanica), le professioni o condizioni e il sesso.

Anno 1922.

Regioni di provenienza	Emigrazione	Addetti all'agricoltura		Addetti alle industrie estrattive.		Braccianti, giornalieri, terrazzieri e altri addetti a lavori di sterrò, ecc.		Muratori, manovali, scalpellini, fornai, ecc.		Addetti alle industrie siderurgiche, metallurgiche e meccaniche		Falegnami, ebanisti, carpentieri, carrozzieri, bottai, ecc.	
		M.	F.	M.	F.	M.	F.	M.	F.	M.	F.	M.	F.
		PIEMONTE	Continentale	2 709	1 203	883	—	1 488	182	6 834	—	850	1
	Transoceanica	5 707	703	68	—	416	20	543	—	641	3	232	1
	Totale	8 416	1 906	951	—	1 904	202	7 377	—	1 491	4	1 168	2
LIGURIA	Continentale	206	105	32	—	175	25	119	—	117	—	272	—
	Transoceanica	1 358	135	42	—	211	16	104	—	161	—	65	—
	Totale	1 564	240	74	—	386	41	223	—	278	—	337	—
LOMBARDIA	Continentale	3 357	382	885	—	1 515	60	12 564	—	593	—	619	—
	Transoceanica	2 337	241	44	—	478	15	362	—	218	1	116	—
	Totale	5 694	623	929	—	1 993	75	12 926	—	811	1	735	—
VENETO	Continentale	530	177	6 741	—	4 374	120	13 139	1	512	—	2 167	3
	Transoceanica	3 682	640	249	1	1 362	37	734	1	250	—	258	1
	Totale	4 212	817	6 990	1	5 736	157	13 873	2	762	—	2 425	4
VENEZIA TRIDEN- TINA	Continentale	86	47	263	—	34	3	265	—	53	—	57	—
	Transoceanica	290	60	26	—	100	10	40	—	32	—	28	—
	Totale	376	107	289	—	134	13	305	—	85	—	85	—
VENEZIA GIULIA E ZARA	Continentale	103	25	13	—	59	2	160	—	140	—	82	—
	Transoceanica	220	19	13	—	136	12	46	—	43	—	24	—
	Totale	323	44	26	—	195	14	206	—	183	—	106	—
EMILIA	Continentale	315	103	464	—	1 040	203	1 124	—	132	—	351	2
	Transoceanica	447	95	25	—	180	35	82	—	42	—	22	—
	Totale	762	198	489	—	1 220	238	1 206	—	174	—	373	2
TOSCANA	Continentale	948	122	441	—	1 296	227	405	—	116	—	100	—
	Transoceanica	788	83	25	—	709	54	99	—	78	—	56	1
	Totale	1 736	205	466	—	2 005	281	504	—	194	—	156	1
MARCHE	Continentale	28	10	241	—	581	57	300	—	29	—	14	—
	Transoceanica	2 560	926	9	—	640	127	168	1	88	—	67	1
	Totale	2 588	936	250	—	1 221	184	468	1	117	—	81	1
UMBRIA	Continentale	86	53	203	—	464	112	96	—	33	—	29	—
	Transoceanica	92	22	16	—	126	8	19	—	9	—	6	—
	Totale	178	75	219	—	590	120	115	—	42	—	35	—

Segue TAV. VIII. — Emigranti italiani, in età da 16 anni in su, partiti negli anni 1921-1925, classificati secondo le regioni di provenienza, la specie dell'emigrazione (continentale o transoceanica), le professioni o condizioni e il sesso.

Anno 1922.

Regioni di provenienza	Emigrazione	Addetti all'agricoltura		Addetti alle industrie estrattive		Braccianti, giornalieri, terrazzieri e altri addetti a lavori di sterrò, ecc.		Muratori, masoni, scalpellini, fornai, ecc.		Addetti alle industrie siderurgiche, metallurgiche e meccaniche		Falegnami, ebanisti, carpentieri, carrozzieri, bottai, ecc.	
		M.	F.	M.	F.	M.	F.	M.	F.	M.	F.	M.	F.
		LAZIO	Continentale	7	1	2	—	11	—	43	—	9	—
	Transoceanica	868	95	2	—	484	19	22	—	36	—	8	—
	Totale	875	96	4	—	495	19	65	—	45	—	15	—
ABRUZZI E MOLISE	Continentale	73	43	31	—	561	22	64	—	10	—	6	—
	Transoceanica	5 780	621	13	—	1 270	109	97	—	75	—	64	—
	Totale	5 853	664	44	—	1 831	131	161	—	85	—	70	—
CAMPANIA	Continentale	222	146	5	—	167	78	53	—	45	—	46	—
	Transoceanica	6 709	1 087	12	—	1 049	151	193	—	206	—	156	—
	Totale	6 931	1 233	17	—	1 216	229	246	—	251	—	202	—
PUGLIE	Continentale	40	1	7	—	68	—	317	—	16	—	101	—
	Transoceanica	1 904	266	17	—	340	25	152	—	107	—	64	—
	Totale	1 944	267	24	—	408	25	469	—	123	—	165	—
BASILICATA	Continentale	6	1	—	—	3	—	9	—	34	—	—	—
	Transoceanica	1 752	321	7	—	129	18	68	—	76	—	78	—
	Totale	1 758	322	7	—	132	18	77	—	110	—	78	—
CALABRIE	Continentale	58	39	7	—	30	2	26	—	9	—	12	—
	Transoceanica	8 692	911	13	—	1 184	127	273	—	158	—	244	—
	Totale	8 750	950	20	—	1 214	129	299	—	167	—	256	—
SICILIA	Continentale	116	2	25	—	86	9	95	—	53	—	51	—
	Transoceanica	5 738	451	47	—	2 434	240	291	—	201	1	181	—
	Totale	5 854	453	72	—	2 520	249	386	—	254	1	232	—
SARDEGNA	Continentale	56	2	144	—	126	2	158	—	38	—	66	—
	Transoceanica	62	3	—	—	41	—	9	—	4	—	2	—
	Totale	118	5	144	—	167	2	167	—	42	—	68	—
TOTALE	Continentale	8 946	2 462	10 387	—	12 078	1 104	35 771	1	2 789	1	4 916	6
	Transoceanica	48 986	6 679	628	1	11 289	1 023	3 302	2	2 425	5	1 671	4
	Totale	57 932	9 141	11 015	1	23 367	2 127	39 073	3	5 214	6	6 587	10

Segue TAV. VIII. — Emigranti italiani, in età da 16 anni in su, partiti negli anni 1921-1925, classificati secondo le regioni di provenienza, la specie dell'emigrazione (continentale o transoceanica), le professioni o condizioni e il sesso.

Anno 1922.

Regioni di provenienza	Emigrazione	Fidatori, tessitori, tintori e altri addetti alle industrie tessili		Calzolai, sellai e altri lavoratori del cuoio e delle pelli		Addetti alle industrie del vestiario e dell'arredamento domestico		Addetti alle industrie alimentari		Addetti ad altre industrie non precedentemente indicate		Operai e industriali senza specificazione		Addetti a servizi ed esercizi pubblici	
		M.	F.	M.	F.	M.	F.	M.	F.	M.	F.	M.	F.	M.	F.
		PIEMONTE.	Continentale	81	211	184	2	93	423	177	6	77	4	1 119	612
	Transoceanica	61	75	91	5	72	224	169	4	34	1	367	93	175	22
	Totale	142	286	275	7	165	647	346	10	111	5	1 486	705	488	39
LIGURIA	Continentale	1	—	18	—	13	45	8	3	35	1	103	14	40	5
	Transoceanica	5	4	28	—	14	31	36	1	19	1	251	24	79	7
	Totale	6	4	46	—	27	76	44	4	54	2	354	38	119	12
LOMBARDIA	Continentale	43	157	68	1	77	211	46	—	54	39	973	253	234	14
	Transoceanica	32	61	56	1	33	75	90	1	10	1	144	26	50	7
	Totale	75	218	124	2	110	286	136	1	64	40	1 117	279	284	21
VENETO	Continentale	12	169	40	—	26	78	87	—	14	—	1 691	542	60	16
	Transoceanica	19	5	34	—	33	53	58	1	11	1	534	79	49	10
	Totale	31	174	74	—	59	131	145	1	25	1	2 225	621	109	26
VENEZIA TRIDENTINA	Continentale	1	—	5	—	3	6	7	—	—	—	96	21	6	1
	Transoceanica	2	—	9	—	4	3	9	—	4	—	24	5	1	—
	Totale	3	—	14	—	7	9	16	—	4	—	120	26	7	1
VENEZIA GIULIA E ZARA	Continentale	—	1	21	1	14	82	8	—	2	—	55	3	32	5
	Transoceanica	1	—	8	—	6	20	10	3	4	—	42	5	9	3
	Totale	1	1	29	1	20	102	18	3	6	—	97	8	41	8
EMILIA	Continentale	1	13	25	—	13	52	23	—	2	1	759	184	54	1
	Transoceanica	—	—	15	1	8	20	14	2	—	—	146	47	20	—
	Totale	1	13	40	1	21	72	37	2	2	1	905	231	74	1
TOSCANA	Continentale	3	1	47	—	81	90	26	1	147	1	609	137	95	3
	Transoceanica	1	3	22	—	19	21	22	—	30	1	186	34	20	4
	Totale	4	4	69	—	100	111	48	1	177	2	795	171	115	7
MARCHE	Continentale	—	11	10	—	5	21	—	—	2	—	176	47	2	1
	Transoceanica	3	10	56	2	20	61	14	—	22	1	87	18	17	—
	Totale	3	21	66	2	25	82	14	—	24	1	263	65	19	1
UMBRIA	Continentale	—	8	10	—	2	14	9	—	1	—	106	15	4	—
	Transoceanica	2	—	5	—	2	5	3	—	—	—	28	3	6	1
	Totale	2	8	15	—	4	19	12	—	1	—	134	18	10	1

Segue Tav. VIII. — Emigranti italiani, in età da 16 anni in su, partiti negli anni 1921-1925, classificati secondo le regioni di provenienza, la specie dell'emigrazione continentale o transoceanica), le professioni o condizioni e il sesso.

Anno 1922.

Regioni di provenienza	Emigrazione	Filatori, tessitori, tintori e altri addetti alle industrie tessili		Calcolai, sellai e altri lavoratori del cuoio e delle pelli		Addetti alle industrie del vestiario e dell'arredamento domestico		Addetti alle industrie alimentari		Addetti ad altre industrie non precedentemente indicate		Operai e industriali senz'altra specificazione		Addetti a servizi ed esercizi pubblici	
		M.	F.	M.	F.	M.	F.	M.	F.	M.	F.	M.	F.	M.	F.
		LAZIO	Continentale	—	—	3	1	4	4	3	—	1	—	16	2
	Transoceanica	—	—	21	—	12	5	3	—	1	—	75	5	17	1
	Totale	—	—	24	1	16	9	6	—	2	—	91	7	32	2
ABRUZZI E MOLISE	Continentale	—	—	9	—	10	10	1	—	—	—	132	39	6	—
	Transoceanica	4	—	118	—	116	54	21	—	12	—	255	50	56	—
	Totale	4	—	127	—	126	64	22	—	12	—	387	89	62	—
CAMPANIA	Continentale	1	—	59	1	25	27	16	1	60	1	194	92	46	2
	Transoceanica	10	10	248	2	182	210	89	2	114	2	457	90	113	2
	Totale	11	10	307	3	207	237	105	3	174	3	651	182	159	4
PUGLIE	Continentale	—	—	6	—	3	15	6	3	1	—	34	—	9	—
	Transoceanica	1	—	67	—	34	68	25	1	46	—	149	31	41	—
	Totale	1	—	73	—	37	83	31	4	47	—	183	31	50	—
BASILICATA	Continentale	—	—	6	—	1	3	—	—	—	—	1	—	—	—
	Transoceanica	—	5	144	1	87	68	15	1	12	—	91	11	50	1
	Totale	—	5	150	1	88	71	15	1	12	—	92	11	50	1
CALABRIE	Continentale	1	6	11	—	7	13	1	—	5	—	3	—	3	—
	Transoceanica	11	61	412	—	286	181	72	1	48	—	266	29	68	1
	Totale	12	67	423	—	293	194	73	1	53	—	269	29	71	1
SICILIA	Continentale	—	—	46	—	23	71	30	—	10	—	35	14	29	—
	Transoceanica	8	6	343	1	104	488	116	1	144	2	344	120	224	1
	Totale	8	6	389	1	127	559	146	1	154	2	379	134	253	1
SARDEGNA	Continentale	—	—	13	—	4	5	6	—	1	—	27	4	12	—
	Transoceanica	—	—	1	—	—	1	—	—	—	—	4	—	1	—
	Totale	—	—	14	—	4	6	6	—	1	—	31	4	13	—
TOTALE	Continentale	144	577	581	6	404	1170	454	14	412	47	6129	1979	960	66
	Transoceanica	160	240	1678	13	1032	1588	766	18	511	10	3450	670	996	60
	Totale	304	817	2259	19	1436	2758	1220	32	923	57	9579	2649	1956	126

Segue Tav. VIII. — Emigranti italiani, in età da 16 anni in su, partiti negli anni 1921-1925, classificati secondo le regioni di provenienza, la specie dell'emigrazione (continentale o transoceanica), le professioni o condizioni e il sesso.

Anno 1922.

Regioni di provenienza	Emigrazione	Addetti all'industria dei tra- sporti		Esercenti la vendita di merci all'ingrosso e al minuto		Addetti al commercio		Impiegati pubblici e privati		Addetti al culto		Professioni liberali		Pittori, scultori, architetti, disegnatori, incisori, foto- graf	
		M.	F.	M.	F.	M.	F.	M.	F.	M.	F.	M.	F.	M.	F.
		PIEMONTE	Continentale	212	—	35	12	114	60	14	—	41	—	89	—
	Transoceanica	155	—	48	9	131	6	61	12	3	3	19	13	29	—
	Totale	367	—	83	21	245	66	75	12	44	3	108	13	160	1
LIGURIA	Continentale	46	—	28	4	72	5	2	—	5	—	12	—	2	—
	Transoceanica	80	—	81	9	216	1	72	5	1	1	17	1	11	—
	Totale	126	—	109	13	288	6	74	5	6	1	29	1	13	—
LOMBARDIA	Continentale	86	—	5	3	37	27	6	—	16	—	32	—	53	22
	Transoceanica	40	—	16	1	78	1	45	7	—	—	11	3	8	—
	Totale	126	—	21	4	115	28	51	7	16	—	43	3	61	22
VENETO	Continentale	57	—	9	2	22	5	3	—	11	—	24	—	109	3
	Transoceanica	56	—	22	1	58	1	23	3	—	—	9	3	18	—
	Totale	113	—	31	3	80	6	26	3	11	—	33	3	127	3
VENEZIA TRIDEN- TINA	Continentale	6	—	—	—	3	—	—	—	—	—	1	—	1	—
	Transoceanica	4	—	5	—	4	—	6	1	—	—	1	2	1	—
	Totale	10	—	5	—	7	—	6	1	—	—	2	2	2	—
VENEZIA GIULIA E ZARA	Continentale	37	—	4	1	32	14	3	—	10	—	22	—	14	2
	Transoceanica	61	—	3	—	18	—	13	—	—	—	5	3	5	—
	Totale	98	—	7	1	50	14	16	—	10	—	27	3	19	2
EMILIA	Continentale	30	—	5	1	19	6	1	—	3	—	8	—	4	—
	Transoceanica	13	—	12	4	43	2	11	1	—	—	6	2	2	—
	Totale	43	—	17	5	62	8	12	1	3	—	14	2	6	—
TOSCANA	Continentale	81	—	460	18	82	20	2	—	8	—	15	—	41	—
	Transoceanica	39	—	26	4	55	—	22	4	3	—	1	2	16	—
	Totale	120	—	486	22	137	20	24	4	11	—	16	2	57	—
MARCHE	Continentale	20	—	—	—	4	—	—	—	1	—	3	—	2	—
	Transoceanica	67	—	4	—	13	—	10	1	1	—	4	1	5	—
	Totale	87	—	4	—	17	—	10	1	2	—	7	1	7	—
UMBRIA	Continentale	11	—	—	—	1	—	—	—	1	—	1	—	2	—
	Transoceanica	2	—	1	1	6	—	—	—	1	—	3	—	—	—
	Totale	13	—	1	1	7	—	—	—	2	—	4	—	2	—

Segue TAV. VIII. — Emigranti italiani, in età da 16 anni in su, partiti negli anni 1921-1925, classificati secondo le regioni di provenienza, la specie dell'emigrazione (continentale o transoceanica), le professioni o condizioni e il sesso.

Anno 1922.

Regioni di provenienza	Emigrazione	Addetti all'industria dei tra- sporti		Esercenti la vendita di merci all'ingrosso e al minuto		Addetti al commercio		Impiegati pubblici e privati		Addetti al culto		Professioni liberali		Pittori, scultori, architetti, disegnatori, incisori, foto- grafi	
		M.	F.	M.	F.	M.	F.	M.	F.	M.	F.	M.	F.	M.	F.
		LAZIO	Continentale	8	—	—	1	6	1	4	—	10	—	21	—
	Transoceanica	9	—	3	1	20	1	14	2	8	6	5	—	2	—
	Totale	17	—	3	2	26	2	18	2	18	6	26	—	2	—
ABRUZZI E MO- LISE.	Continentale	2	—	1	—	2	—	—	—	2	—	4	—	1	—
	Transoceanica	38	1	5	2	31	—	5	—	—	—	1	—	4	—
	Totale	40	1	6	2	33	—	5	—	2	—	5	—	5	—
CAMPANIA	Continentale	33	—	20	1	22	2	1	—	4	—	7	—	10	1
	Transoceanica	279	1	52	5	184	3	48	2	6	—	25	7	21	—
	Totale	312	1	72	6	206	5	49	2	10	—	32	7	31	1
PUGLIE	Continentale	12	—	1	—	5	—	1	—	3	—	7	—	1	—
	Transoceanica	274	—	7	—	16	—	4	—	—	—	4	1	2	—
	Totale	286	—	8	—	21	—	5	—	3	—	11	1	3	—
BASILICATA	Continentale	1	—	—	—	1	—	—	—	—	—	—	—	—	—
	Transoceanica	30	—	22	3	25	—	7	—	1	—	1	2	1	—
	Totale	31	—	22	3	26	—	7	—	1	—	1	2	1	—
CALABRIE	Continentale	—	—	—	—	—	—	—	—	—	—	1	—	1	—
	Transoceanica	250	2	14	—	36	—	17	1	1	—	10	2	7	—
	Totale	250	2	14	—	36	—	17	1	1	—	11	2	8	—
SICILIA	Continentale	156	—	12	—	15	—	3	—	7	—	15	—	6	—
	Transoceanica	389	—	88	4	115	3	29	3	5	—	8	3	11	1
	Totale	545	—	100	4	130	3	32	3	12	—	23	3	17	1
SARDEGNA	Continentale	21	—	1	—	5	—	1	—	4	—	9	—	1	—
	Transoceanica	—	—	1	—	5	—	—	—	—	—	1	—	—	—
	Totale	21	—	2	—	10	—	1	—	4	—	10	—	1	—
TOTALE	Continentale	819	—	581	43	442	140	41	—	126	—	271	—	379	29
	Transoceanica	1 786	4	410	44	1 054	18	387	42	30	10	131	45	143	1
	Totale	2 605	4	991	87	1 496	158	428	42	156	10	402	45	522	30

Segue Tav. VIII. — Emigranti italiani, in età da 16 anni in su, partiti negli anni 1921-1925, classificati secondo le regioni di provenienza, la specie dell'emigrazione (continentale o transoceanica), le professioni o condizioni e il sesso.

Anno 1922.

Regioni di provenienza	Emigrazione	Artisti da teatro, musicanti		Addetti ai servizi domestici		Appartimenti a condizioni non professionali		Attendenti alle cure domestiche		Professioni e condizioni ignote o non specificate		Totale		
		M.	F.	M.	F.	M.	F.	M.	F.	M.	F.	M.	F.	In complesso
		PIEMONTE	Continentale	30	8	38	822	132	130	—	5 243	61	—	16 641
	Transoceanica	6	—	24	56	62	15	—	1 603	12	—	9 126	2 868	11 994
	Totale	36	8	62	878	194	145	—	6 846	73	—	25 767	11 806	37 573
LIGURIA	Continentale	15	6	7	117	10	4	—	537	7	—	1 345	871	2 216
	Transoceanica	10	—	7	26	126	30	—	666	15	—	3 009	958	3 967
	Totale	25	6	14	143	136	34	—	1 203	22	—	4 354	1 829	6 183
LOMBARDIA	Continentale	45	27	40	577	97	91	—	1 813	25	—	21 470	3 677	25 147
	Transoceanica	17	5	8	26	44	8	—	588	2	—	4 239	1 068	5 307
	Totale	62	32	48	603	141	99	—	2 401	27	—	25 709	4 745	30 454
VENETO	Continentale	38	17	11	135	46	29	—	2 632	14	—	29 737	3 929	33 666
	Transoceanica	10	—	11	14	27	14	—	1 339	32	—	7 539	2 204	9 743
	Totale	48	17	22	149	73	43	—	3 971	46	—	37 276	6 133	43 409
VENEZIA TRIDENTINA	Continentale	—	—	3	63	2	5	—	127	—	—	892	273	1 165
	Transoceanica	—	—	—	4	6	11	—	156	6	—	602	252	854
	Totale	—	—	3	67	8	16	—	283	6	—	1 494	525	2 019
VENEZIA GIULLA E ZARA	Continentale	6	4	1	109	67	31	—	530	14	—	899	810	1 709
	Transoceanica	3	2	6	33	6	41	—	231	19	—	701	372	1 073
	Totale	9	6	7	142	73	72	—	761	33	—	1 600	1 182	2 782
EMILIA	Continentale	31	11	3	109	14	8	—	1 032	5	—	4 426	1 726	6 152
	Transoceanica	5	1	2	6	31	15	—	286	—	—	1 126	517	1 643
	Totale	36	12	5	115	45	23	—	1 318	5	—	5 552	2 243	7 795
TOSCANA	Continentale	12	6	9	226	33	24	—	1 871	13	—	5 070	2 747	7 817
	Transoceanica	3	1	7	9	55	14	—	591	2	—	2 284	826	3 110
	Totale	15	7	16	235	88	38	—	2 462	15	—	7 354	3 573	10 927
MARCHE	Continentale	13	1	—	7	1	—	—	336	2	—	1 434	491	1 925
	Transoceanica	1	—	—	3	13	4	—	804	5	—	3 874	1 960	5 834
	Totale	14	1	—	10	14	4	—	1 140	7	—	5 308	2 451	7 759
UMBRIA	Continentale	1	—	2	12	4	2	—	397	1	—	1 067	613	1 680
	Transoceanica	1	—	1	—	4	2	—	94	1	—	334	136	470
	Totale	2	—	3	12	8	4	—	491	2	—	1 401	749	2 150

Segue TAV. VIII. — Emigranti italiani, in età da 16 anni in su, partiti negli anni 1921-1925, classificati secondo le regioni di provenienza, la specie dell'emigrazione (continentale o transoceanica), le professioni o condizioni e il sesso.

Anno 1922.

Regioni di provenienza	Emigrazione	Artisti da teatro, musicanti		Addetti ai servizi domestici		Appartenenti a condizioni non professionali		Attendenti alle cure domestiche		Professioni e condizioni ignote o non specificate		Totale		
		M.	F.	M.	F.	M.	F.	M.	F.	M.	F.	M.	F.	In complesso
		LAZIO	Continentale	15	12	1	34	11	56	—	65	15	—	212
	Transoceanica	6	—	1	10	47	6	—	304	64	—	1 728	455	2 183
	Totale	21	12	2	44	58	62	—	369	79	—	1 940	633	2 573
ABRUZZI E MOLISE	Continentale	—	—	1	1	—	—	—	107	2	—	918	222	1 140
	Transoceanica	7	—	4	6	40	9	—	773	99	—	8 115	1 625	9 740
	Totale	7	—	5	7	40	9	—	880	101	—	9 033	1 847	10 880
CAMPANIA	Continentale	51	21	6	23	7	1	—	438	5	—	1 105	835	1 940
	Transoceanica	28	3	2	12	95	45	—	2 203	825	—	11 103	3 837	14 940
	Totale	79	24	8	35	102	46	—	2 641	830	—	12 208	4 672	16 880
PUGLIE	Continentale	2	1	—	4	1	—	—	172	4	—	645	196	841
	Transoceanica	10	—	1	—	16	9	—	591	55	—	3 336	992	4 328
	Totale	12	1	1	4	17	9	—	763	59	—	3 981	1 188	5 169
BASILICATA	Continentale	1	—	—	—	—	—	—	22	—	—	63	26	89
	Transoceanica	1	—	1	5	14	5	—	384	12	—	2 624	825	3 449
	Totale	2	—	1	5	14	5	—	406	12	—	2 687	851	3 538
CALABRIE	Continentale	1	—	—	2	—	5	—	44	1	—	177	111	288
	Transoceanica	10	—	2	6	21	3	—	932	137	—	12 232	2 257	14 489
	Totale	11	—	2	8	21	8	—	976	138	—	12 409	2 368	14 777
SICILIA	Continentale	23	12	3	15	12	6	—	530	9	—	860	659	1 519
	Transoceanica	31	6	1	1	78	42	—	2 723	220	—	11 150	4 097	15 247
	Totale	54	18	4	16	90	48	—	3 253	229	—	12 010	4 756	16 766
SARDEGNA	Continentale	27	18	1	19	3	2	—	239	6	—	730	291	1 021
	Transoceanica	—	—	—	—	1	—	—	11	—	—	132	15	147
	Totale	27	18	1	19	4	2	—	250	6	—	862	306	1 168
TOTALE	Continentale	311	144	126	2 275	440	394	—	16 135	184	—	87 691	26 593	114 284
	Transoceanica	149	18	78	217	686	273	—	14 279	1 506	—	83 254	25 264	108 518
	Totale	460	162	204	2 492	1 126	667	—	30 414	1 690	—	170 945	51 857	222 802

Segue TAV. VIII. — Emigranti italiani, in età da 16 anni in su, partiti negli anni 1921-1925, classificati secondo le regioni di provenienza, la specie dell'emigrazione (continentale o transoceanica), le professioni o condizioni e il sesso.

Anno 1923.

Regioni di provenienza	Emigrazione	Addetti all'agricoltura		Addetti alle industrie estrattive		Braccianti, giornalieri, terrazzieri e altri addetti a lavori di stierro, ecc.		Muratori, manovali, scalpellini, fornaciari, ecc.		Addetti alle industrie siderurgiche, metallurgiche e meccaniche		Falegnami, ebanisti, carpentieri, carrozzieri, bottai, ecc.	
		M.	F.	M.	F.	M.	F.	M.	F.	M.	F.	M.	F.
		PIEMONTE . . .	Continentale	5 306	2 039	824	—	1 545	249	7 101	—	1 413	—
	Transoceanica	4 707	492	94	1	827	96	610	3	783	1	274	4
	Totale	10 013	2 531	918	1	2 372	345	7 711	3	2 196	1	1 296	5
LIGURIA	Continentale	401	131	66	—	216	36	296	—	444	—	567	—
	Transoceanica	1 404	96	51	—	390	16	172	1	294	—	123	—
	Totale	1 805	227	117	—	606	52	468	1	738	—	690	—
LOMBARDIA	Continentale	4 288	474	1 358	—	2 270	106	8 500	—	615	—	544	2
	Transoceanica	1 981	234	89	—	644	43	508	—	363	—	156	—
	Totale	6 269	708	1 447	—	2 914	149	9 008	—	978	—	700	2
VENETO	Continentale	1 604	572	6 229	—	6 055	121	17 612	—	895	—	2 277	2
	Transoceanica	6 668	1 126	455	—	2 570	173	2 115	2	689	1	870	2
	Totale	8 272	1 698	6 684	—	8 625	294	19 727	2	1 584	1	3 147	4
VENEZIA TRIDENTINA	Continentale	181	30	517	—	207	2	777	—	76	—	107	—
	Transoceanica	861	47	134	—	124	6	222	—	114	—	132	—
	Totale	1 042	77	651	—	331	8	999	—	190	—	239	—
VENEZIA GIULIA E ZARA	Continentale	43	8	63	—	57	3	152	—	173	—	108	—
	Transoceanica	1 333	117	49	—	381	17	418	—	484	1	313	—
	Totale	1 376	125	112	—	438	20	570	—	657	1	421	—
EMILIA	Continentale	809	254	676	—	2 292	201	1 573	—	199	—	406	9
	Transoceanica	1 095	115	55	—	588	43	189	1	143	—	88	—
	Totale	1 904	369	731	—	2 880	244	1 762	1	342	—	494	9
TOSCANA	Continentale	845	180	520	1	3 104	356	853	—	252	—	151	—
	Transoceanica	1 420	71	68	—	1 266	34	305	—	166	—	136	1
	Totale	2 265	251	588	1	4 370	390	1 158	—	418	—	287	1
MARCHE	Continentale	72	17	345	—	947	77	529	—	68	—	37	—
	Transoceanica	3 401	822	33	—	1 346	146	348	1	189	—	159	1
	Totale	3 473	839	378	—	2 293	223	877	1	257	—	196	1
UMBRIA	Continentale	170	45	43	—	728	139	174	—	50	—	53	—
	Transoceanica	354	27	25	1	242	3	40	—	44	—	23	—
	Totale	524	72	68	1	970	142	214	—	94	—	76	—

Segue Tav. VIII. — Emigranti italiani, in età da 16 anni in su, partiti negli anni 1921-1925, classificati secondo le regioni di provenienza, la specie dell'emigrazione (continentale o transoceanica), le professioni o condizioni e il sesso.

Anno 1923.

Regioni di provenienza	Emigrazione	Addetti all'agricoltura		Addetti alle industrie estrattive		Braccianti, giornalieri, terrazzieri e altri addetti a lavori di stallo, ecc.		Muratori, manovali, scalpellini, fornaciari, ecc.		Addetti alle industrie siderurgiche, metallurgiche e meccaniche		Falegnami, ebanisti, carpentieri, carrozzieri, bottai, ecc.	
		M.	F.	M.	F.	M.	F.	M.	F.	M.	F.	M.	F.
		LAZIO	Continentale	32	4	7	—	103	5	102	—	43	—
	Transoceanica	1 230	36	38	—	770	19	52	—	47	—	27	—
	Totale	1 262	40	45	—	873	24	154	—	90	—	43	—
ABRUZZI E MOLISE	Continentale	191	129	18	—	636	15	80	—	25	—	32	—
	Transoceanica	7 853	494	26	—	2 308	112	245	—	219	1	147	—
	Totale	8 044	623	44	—	2 944	127	325	—	244	1	179	—
CAMPANIA	Continentale	737	342	14	—	611	122	250	—	87	—	120	—
	Transoceanica	7 540	595	31	—	2 405	174	429	—	412	—	318	—
	Totale	8 277	937	45	—	3 016	296	679	—	499	—	438	—
PUGLIE	Continentale	161	1	23	—	96	—	677	—	68	—	90	—
	Transoceanica	3 547	150	51	—	1 025	18	444	—	252	—	195	—
	Totale	3 708	151	74	—	1 121	18	1 121	—	320	—	285	—
BASILICATA	Continentale	8	5	1	—	6	—	5	—	49	—	4	—
	Transoceanica	2 658	327	8	—	375	29	140	—	130	—	123	—
	Totale	2 666	332	9	—	381	29	145	—	179	—	127	—
CALABRIE	Continentale	96	41	8	—	104	3	36	—	9	—	9	—
	Transoceanica	9 407	935	33	—	2 474	147	514	1	345	—	418	2
	Totale	9 503	976	41	—	2 578	150	550	1	354	—	427	2
SICILIA	Continentale	147	6	59	—	165	11	139	—	70	—	79	—
	Transoceanica	9 300	288	105	—	5 004	138	1 024	—	620	—	508	—
	Totale	9 447	294	164	—	5 169	149	1 163	—	690	—	677	—
SARDEGNA	Continentale	123	8	214	—	239	5	319	—	62	—	48	—
	Transoceanica	256	2	8	—	285	6	46	—	30	—	14	—
	Totale	379	10	222	—	524	11	365	—	92	—	62	—
TOTALE	Continentale	15 214	4 286	10 985	1	19 381	1 451	39 175	—	4 598	—	5 670	14
	Transoceanica	65 015	5 974	1 353	2	23 024	1 220	7 821	9	5 324	4	4 114	10
	Totale	80 229	10 260	12 338	3	42 405	2 671	46 996	9	9 922	4	9 784	24

Segue Tav. VIII. — Emigranti italiani, in età da 16 anni in su, partiti negli anni 1921-1925, classificati secondo le regioni di provenienza, la specie dell'emigrazione (continentale o transoceanica), le professioni o condizioni e il sesso.

Anno 1923.

Regioni di provenienza	Emigrazione	Filatori, tessitori, tintori e altri addetti alle industrie tessili		Calzolari, sciai e altri lavora- tori del cuoio e delle pelli		Addetti alle industrie del ve- stuario e dell'arredamento domestico		Addetti alle industrie alimen- tari		Addetti ad altre industrie non precedentemente indicate		Operai e industriali senz'al- tra specificazione		Addetti a servizi ed esercizi pubblici	
		M.	F.	M.	F.	M.	F.	M.	F.	M.	F.	M.	F.	M.	F.
		PIEMONTE	Continente	64	325	275	3	113	555	233	3	101	5	1 533	719
	Transoceanica	71	57	92	4	62	201	291	1	38	1	428	78	155	20
	Totale	135	382	367	7	175	756	524	4	139	6	1 961	797	692	48
LIGURIA	Continente	2	1	21	—	14	51	20	1	68	—	138	34	98	5
	Transoceanica	8	2	29	—	25	40	50	—	19	1	352	11	51	3
	Totale	10	3	50	—	39	91	70	1	87	1	490	45	149	8
LOMBARDIA	Continente	47	218	78	2	79	229	57	1	50	9	1 178	308	274	19
	Transoceanica	41	40	79	1	45	81	160	4	34	—	265	47	68	2
	Totale	88	258	157	3	124	310	217	5	84	9	1 443	355	342	21
VENETO	Continente	47	465	66	—	37	170	95	—	58	11	2 657	974	87	11
	Transoceanica	51	20	101	—	80	82	152	5	27	2	778	82	58	9
	Totale	98	485	167	—	117	252	247	5	85	13	3 435	1 056	145	20
VENEZIA TRIDEN- TINA	Continente	1	8	9	—	8	3	4	—	8	1	241	17	8	3
	Transoceanica	1	—	27	—	9	12	19	1	8	—	90	—	11	1
	Totale	2	8	36	—	17	15	23	1	16	1	331	17	19	4
VENEZIA GIULIA E ZARA	Continente	1	—	13	—	7	25	11	—	14	2	10	2	26	6
	Transoceanica	—	—	61	—	31	46	71	1	49	—	224	9	45	6
	Totale	1	—	74	—	38	71	82	1	63	2	234	11	71	12
EMILIA	Continente	1	1	55	1	32	114	26	1	4	—	1 597	340	76	5
	Transoceanica	1	1	35	—	13	23	36	1	15	—	276	14	25	1
	Totale	2	2	90	1	45	137	62	2	19	—	1 873	354	101	6
TOSCANA	Continente	2	5	77	—	94	129	23	—	188	2	1 110	222	133	4
	Transoceanica	3	1	50	1	56	26	53	—	59	1	418	42	50	—
	Totale	5	6	127	1	150	155	76	—	247	3	1 528	264	183	4
MARCHE	Continente	—	32	22	1	7	16	3	—	3	—	148	80	12	—
	Transoceanica	7	6	137	1	40	83	38	—	29	1	133	15	30	1
	Totale	7	38	159	2	47	99	41	—	32	1	281	95	42	1
UMBRIA	Continente	—	—	51	—	8	18	3	—	4	1	110	12	8	—
	Transoceanica	—	—	8	—	2	5	4	—	1	—	143	—	6	—
	Totale	—	—	59	—	10	23	7	—	5	1	253	12	14	—

Segue TAV. VIII. — Emigranti italiani, in età da 16 anni in su, partiti negli anni 1921-1925, classificati secondo le regioni di provenienza, la specie dell'emigrazione (continentale o transoceanica), le professioni o condizioni e il sesso.

Anno 1923.

Regioni di provenienza	Emigrazione	Filatori, tessitori, tintori e altri addetti alle industrie tessili		Calcolati, sellai e altri lavoratori del cuoio e delle pelli		Addetti alle industrie del vestiario e dell'arredamento domestico		Addetti alle industrie alimentari		Addetti ad altre industrie non precedentemente indicate		Operai e industriali senza altra specificazione		Addetti a servizi ed esercizi pubblici	
		M.	F.	M.	F.	M.	F.	M.	F.	M.	F.	M.	F.	M.	F.
		LAZIO	Continentale	1	—	5	—	11	4	3	—	2	—	31	5
	Transoceanica	—	—	33	—	22	5	11	—	—	—	59	2	24	3
	Totale	1	—	38	—	33	9	14	—	2	—	90	7	71	5
ABRUZZI E MOLISE	Continentale	—	—	23	—	19	7	1	—	1	—	299	45	3	—
	Transoceanica	4	3	263	—	207	56	44	1	24	2	311	39	56	—
	Totale	4	3	286	—	226	63	45	1	25	2	610	84	59	—
CAMPANIA	Continentale	3	2	107	3	59	34	28	—	49	—	389	96	51	3
	Transoceanica	29	9	507	3	292	204	137	1	123	3	596	40	223	3
	Totale	32	11	614	6	351	238	165	1	172	3	985	136	274	6
PUGLIE	Continentale	—	2	24	—	10	102	8	—	5	—	73	3	13	—
	Transoceanica	7	2	185	—	96	103	101	—	89	—	250	13	120	—
	Totale	7	4	209	—	106	205	109	—	94	—	323	16	133	—
BASILICATA	Continentale	—	—	17	—	3	5	—	—	—	—	7	1	—	—
	Transoceanica	1	3	232	1	147	91	26	2	17	—	82	6	49	—
	Totale	1	3	249	1	150	96	26	2	17	—	89	7	49	—
CALABRIE	Continentale	—	3	14	—	10	12	3	—	6	—	41	2	3	1
	Transoceanica	7	62	711	2	382	260	119	—	109	—	234	20	113	1
	Totale	7	65	725	2	392	272	122	—	115	—	275	22	116	2
SICILIA	Continentale	—	—	75	—	27	92	26	1	13	—	37	19	47	4
	Transoceanica	11	10	1018	2	262	550	356	—	416	5	816	71	583	2
	Totale	11	10	1093	2	289	642	382	1	429	5	853	90	630	6
SARDEGNA	Continentale	—	—	22	—	3	5	9	—	7	2	41	1	10	1
	Transoceanica	—	—	17	—	1	3	3	1	4	—	12	—	2	—
	Totale	—	—	39	—	4	8	12	1	11	2	53	1	12	1
TOTALE	Continentale	169	1062	954	10	541	1571	553	7	581	33	9640	2880	1433	92
	Transoceanica	242	216	3585	15	1772	1871	1671	18	1061	16	5467	489	1669	52
	Totale	411	1278	4539	25	2313	3442	2224	25	1642	49	15107	3369	3102	144

Segue TAV. VIII. — Emigranti italiani, in età da 16 anni in su, partiti negli anni 1921-1925, classificati secondo le regioni di provenienza, la specie dell'emigrazione (continentale o transoceanica), le professioni o condizioni e il sesso.

Anno 1923.

Regioni di provenienza	Emigrazione	Addetti all'industria dei trasporti		Esercenti la vendita di merci all'ingrosso e al minuto		Addetti al commercio		Impiegati pubblici e privati		Addetti al culto		Professioni liberali		Pittori, scultori, architetti, disegnatori, incisori, olografi	
		M.	F.	M.	F.	M.	F.	M.	F.	M.	F.	M.	F.	M.	F.
		PIEMONTE . . .	Continentale	368	—	64	20	192	66	13	—	35	—	141	—
	Transoceanica	136	1	59	3	129	5	71	5	4	8	37	8	30	—
	Totale	504	1	123	23	321	71	84	5	39	8	178	8	180	1
LIGURIA	Continentale	49	—	34	2	43	10	1	—	5	—	19	—	3	—
	Transoceanica	93	—	94	3	226	1	106	4	1	5	17	2	11	—
	Totale	142	—	128	5	269	11	107	4	6	5	36	2	14	—
LOMBARDIA . . .	Continentale	108	—	2	2	39	7	7	—	19	—	76	—	58	3
	Transoceanica	47	1	36	4	86	3	60	7	3	4	14	6	16	1
	Totale	155	1	38	6	125	10	67	7	22	4	90	6	74	4
VENETO	Continentale	162	—	8	2	51	4	5	—	14	—	55	—	142	4
	Transoceanica	129	—	34	1	87	3	67	7	2	—	34	9	37	—
	Totale	291	—	42	3	138	7	72	7	16	—	89	9	179	4
VENEZIA TRIDENTINA	Continentale	17	—	—	—	3	1	—	—	—	—	1	—	11	—
	Transoceanica	22	—	7	—	16	—	7	—	1	—	5	—	8	—
	Totale	39	—	7	—	19	1	7	—	1	—	6	—	19	—
VENEZIA GIULIA E ZARA	Continentale	34	—	—	1	23	4	1	—	5	—	18	—	13	—
	Transoceanica	126	1	18	—	26	—	48	3	—	1	23	2	25	—
	Totale	160	1	18	1	49	4	49	3	5	1	41	2	38	—
EMILIA	Continentale	40	—	6	3	23	9	1	—	3	—	14	—	16	—
	Transoceanica	40	—	21	4	65	1	17	—	—	—	6	—	3	—
	Totale	80	—	27	7	88	10	18	—	3	—	20	—	19	—
TOSCANA	Continentale	102	—	463	22	69	4	3	—	8	—	32	—	34	—
	Transoceanica	41	—	40	—	89	4	48	1	—	—	11	1	28	—
	Totale	143	—	503	22	158	8	51	1	8	—	43	1	62	—
MARCHE	Continentale	8	—	—	—	10	—	—	—	1	—	2	—	8	—
	Transoceanica	83	1	10	1	17	1	11	2	2	—	6	5	9	—
	Totale	91	1	10	1	27	1	11	2	3	—	8	5	17	—
UMBRIA	Continentale	18	—	—	—	3	—	—	—	1	—	5	—	5	—
	Transoceanica	10	—	7	—	2	—	4	—	—	—	2	1	1	—
	Totale	28	—	7	—	5	—	4	—	1	—	7	1	6	—

Segue TAV. VIII. — Emigranti italiani, in età da 16 anni in su, partiti negli anni 1921-1925, classificati secondo le regioni di provenienza, la specie dell'emigrazione (continentale o transoceanica), le professioni o condizioni e il sesso.

Anno 1923.

Regioni di provenienza	Emigrazione	Addetti all'industria dei tra- sporti		Esercenti la vendita di merci all'ingrosso e al minuto		Addetti al commercio		Impiegati pubblici e privati		Addetti al culto		Professioni liberali		Pittori, scultori, architetti, disegnatori, incisori, foto- graf	
		M.	F.	M.	F.	M.	F.	M.	F.	M.	F.	M.	F.	M.	F.
		LAZIO	Continentale	14	—	—	—	4	1	1	—	5	—	20	—
	Transoceanica	22	—	9	1	46	1	17	2	7	1	5	3	5	—
	Totale	36	—	9	1	50	2	18	2	12	1	25	3	12	—
ABRUZZI E MO- LISE	Continentale	5	—	—	—	2	1	—	—	—	—	1	—	1	—
	Transoceanica	55	—	9	—	23	—	24	2	1	—	15	3	6	—
	Totale	60	—	9	—	25	1	24	2	1	—	16	3	7	—
CAMPANIA	Continentale	44	—	245	2	50	4	1	—	3	—	14	—	12	—
	Transoceanica	298	—	106	2	149	3	70	2	7	3	54	3	37	1
	Totale	342	—	351	4	199	7	71	2	10	3	68	3	49	1
PUGLIE	Continentale	33	—	—	—	12	—	1	—	2	—	9	—	6	—
	Transoceanica	461	—	27	—	21	—	32	—	3	—	10	2	10	—
	Totale	494	—	27	—	33	—	33	—	5	—	19	2	16	—
BASILICATA	Continentale	—	—	1	—	—	—	—	—	—	—	1	—	—	—
	Transoceanica	47	—	28	—	19	—	17	1	—	—	13	4	1	—
	Totale	47	—	29	—	19	—	17	1	—	—	14	4	1	—
CALABRIE	Continentale	8	—	—	—	2	—	—	—	—	—	2	—	1	—
	Transoceanica	312	—	37	1	48	—	52	—	1	—	22	2	16	1
	Totale	320	—	37	1	50	—	52	—	1	—	24	2	17	1
SICILIA	Continentale	286	—	21	1	26	—	1	—	4	—	17	—	7	—
	Transoceanica	682	—	117	1	317	5	45	4	4	3	57	14	27	1
	Totale	968	—	138	2	343	5	46	4	8	3	74	14	34	1
SARDEGNA	Continentale	22	—	2	—	6	—	—	—	—	—	2	—	2	—
	Transoceanica	28	—	—	—	5	—	3	—	—	—	4	1	1	—
	Totale	50	—	2	—	11	—	3	—	—	—	6	1	3	—
TOTALE	Continentale	1 318	—	846	55	558	111	35	—	105	—	429	—	476	8
	Transoceanica	2 632	4	659	21	1 371	27	699	40	36	25	335	66	271	4
	Totale	3 950	4	1 505	76	1 929	138	734	40	141	25	764	66	747	12

Segue Tav. VIII. — Emigranti italiani, in età da 16 anni in su, partiti negli anni 1921-1925, classificati secondo le regioni di provenienza, la specie dell'emigrazione (continentale o transoceanica), le professioni o condizioni e il sesso.

Anno 1923.

Regioni di provenienza	Emigrazione	Artisti da teatro, musicanti		Addetti ai servizi domestici		Appartenenti a condizioni non professionali		Attendenti alle cure domestiche		Professioni e condizioni ignote o non specificate		Totale		
		M.	F.	M.	F.	M.	F.	M.	F.	M.	F.	M.	F.	In complesso
		PIEMONTE . . .	Continentale	21	4	88	1 114	238	148	—	6 843	61	—	21 438
	Transoceanica	11	—	118	61	66	11	—	1 680	22	—	9 115	2 741	11 856
	Totale	32	4	206	1 175	304	159	—	8 523	83	—	30 553	14 864	45 417
LIGURIA	Continentale	11	5	17	123	30	14	—	976	8	—	2 571	1 389	3 960
	Transoceanica	13	—	23	24	104	29	—	818	50	—	3 706	1 056	4 762
	Totale	24	5	40	147	134	43	—	1 794	58	—	6 277	2 445	8 722
LOMBARDIA . . .	Continentale	76	28	128	729	78	75	—	3 000	32	—	19 961	5 212	25 173
	Transoceanica	8	1	21	22	40	11	—	684	13	—	4 777	1 196	5 973
	Totale	84	29	149	751	118	86	—	3 684	45	—	24 738	6 408	31 146
VENETO	Continentale	19	13	20	339	58	20	—	5 032	24	—	38 277	7 740	46 017
	Transoceanica	7	—	22	34	53	14	—	1 757	23	—	15 109	3 329	18 438
	Totale	26	13	42	373	111	34	—	6 789	47	—	53 386	11 069	64 455
VENEZIA TRIDEN- TINA	Continentale	—	—	5	61	4	4	—	235	—	—	2 185	365	2 550
	Transoceanica	3	—	3	6	12	19	—	192	5	—	1 841	284	2 125
	Totale	3	—	8	67	16	23	—	427	5	—	4 026	649	4 675
VENEZIA GIULIA E ZARA	Continentale	3	3	3	26	31	8	—	389	8	—	817	477	1 294
	Transoceanica	9	2	8	15	17	39	—	459	40	—	3 799	719	4 518
	Totale	12	5	11	41	48	47	—	848	48	—	4 616	1 196	5 812
EMILIA	Continentale	25	5	17	152	41	27	—	1 945	6	—	7 938	3 067	11 005
	Transoceanica	6	—	13	3	24	5	—	428	13	—	2 767	640	3 407
	Totale	31	5	30	155	65	32	—	2 373	19	—	10 705	3 707	14 412
TOSCANA	Continentale	26	9	16	231	57	25	—	2 571	14	—	8 176	3 761	11 937
	Transoceanica	8	—	21	12	78	8	—	671	12	—	4 426	874	5 300
	Totale	34	9	37	243	135	33	—	3 242	26	—	12 602	4 635	17 237
MARCHE	Continentale	5	—	1	10	3	3	—	557	1	—	2 232	793	3 025
	Transoceanica	4	—	7	7	23	1	—	1 103	23	—	6 085	2 198	8 283
	Totale	9	—	8	17	26	4	—	1 660	24	—	8 317	2 991	11 308
UMBRIA	Continentale	—	—	1	17	8	3	—	678	2	—	1 445	913	2 358
	Transoceanica	—	—	1	—	9	2	—	118	29	—	957	157	1 114
	Totale	—	—	2	17	17	5	—	796	31	—	2 402	1 070	3 472

Segue TAV. VIII. — Emigranti italiani, in età da 16 anni in su, partiti negli anni 1921-1925, classificati secondo le regioni di provenienza, la specie dell'emigrazione (continentale o transoceanica), le professioni o condizioni e il sesso.

Anno 1923.

Regioni di provenienza	Emigrazione	Artisti da teatro, musicanti		Addetti ai servizi domestici		Appartimenti a condizioni non professionali		Attendenti alle cure domestiche		Professioni e condizioni ignote o non specificate		Totale		
		M.	F.	M.	F.	M.	F.	M.	F.	M.	F.	M.	F.	In complesso
		LAZIO	Continentale	7	1	11	36	17	55	—	113	8	—	497
	Transoceanica	4	5	13	5	28	8	—	231	109	—	2578	322	2900
	Totale	11	6	24	41	45	63	—	344	117	—	3075	548	3623
ABRUZZI E MOLISE	Continentale	1	—	—	10	4	—	—	158	—	—	1342	365	1707
	Transoceanica	8	3	11	19	27	9	—	912	670	—	12556	1656	14212
	Totale	9	3	11	29	31	9	—	1070	670	—	13898	2021	15919
CAMPANIA	Continentale	50	25	16	26	24	3	—	787	7	—	2971	1449	4420
	Transoceanica	49	8	23	21	97	54	—	2044	1629	—	15561	3173	18734
	Totale	99	33	39	47	121	57	—	2831	1636	—	18532	4622	23154
PUGLIE	Continentale	6	2	—	4	4	3	—	317	4	—	1325	434	1759
	Transoceanica	21	—	3	4	23	4	—	691	251	—	7224	987	8211
	Totale	27	2	3	8	27	7	—	1008	255	—	8549	1421	9970
BASILICATA	Continentale	—	—	—	—	—	—	—	38	—	—	102	49	151
	Transoceanica	16	—	—	1	22	5	—	355	95	—	4246	825	5071
	Totale	16	—	—	1	22	5	—	393	95	—	4348	874	5222
CALABRIE	Continentale	—	—	—	7	4	—	—	54	—	—	356	123	479
	Transoceanica	59	—	3	16	34	15	—	960	291	—	15741	2425	18166
	Totale	59	—	3	23	38	15	—	1014	291	—	16097	2548	18645
SICILIA	Continentale	15	13	1	6	28	6	—	604	8	—	1298	763	2061
	Transoceanica	28	3	12	9	172	81	—	3185	664	—	22238	4372	26610
	Totale	43	16	13	15	200	87	—	3789	672	—	23536	5135	28671
SARDEGNA	Continentale	—	—	—	10	4	11	—	357	1	—	1136	400	1536
	Transoceanica	—	—	1	1	3	—	—	42	10	—	733	56	789
	Totale	—	—	1	11	7	11	—	399	11	—	1869	456	2325
TOTALE	Continentale	265	108	324	2901	633	405	—	24654	184	—	114067	39649	153716
	Transoceanica	254	22	303	260	832	315	—	16330	3949	—	133459	27010	160469
	Totale	519	130	627	3161	1465	720	—	40984	4133	—	247526	66659	314185

Segue TAV. VIII. — Emigranti italiani, in età da 16 anni in su, partiti negli anni 1921-1925, classificati secondo le regioni di provenienza, la specie dell'emigrazione (continentale o transoceanica), le professioni o condizioni e il sesso.

Anno 1924.

Regioni di provenienza	Emigrazione	Addetti all'agricoltura		Addetti alle industrie estrattive		Braccianti, giornalieri, terrazzieri e altri addetti a lavori di sterco, ecc.		Muratori, manovali, scalpellini, fornaciai, ecc.		Addetti alle industrie siderurgiche metallurgiche e meccaniche		Falegnami, ebanisti, carpentieri, carrozzieri, bottai, ecc.	
		M.	F.	M.	F.	M.	F.	M.	F.	M.	F.	M.	F.
		PIEMONTE	Continentale	5 155	1 882	871	—	2 293	291	6 811	—	1 071	—
	Transoceanica	3 285	432	28	—	328	32	350	—	450	1	179	1
	Totale	8 440	2 314	899	—	2 621	323	7 161	—	1 521	1	792	2
LIGURIA	Continentale	628	233	63	—	297	49	334	—	527	—	462	—
	Transoceanica	1 098	77	47	—	294	18	127	1	228	—	119	—
	Totale	1 726	310	110	—	591	67	461	1	755	—	581	—
LOMBARDIA	Continentale	4 903	566	1 033	—	2 276	70	6 905	—	492	—	373	—
	Transoceanica	1 482	209	84	—	396	14	384	1	263	1	106	—
	Totale	6 385	775	1 117	—	2 672	84	7 289	1	755	1	479	—
VENETO	Continentale	4 132	1 282	8 973	—	9 671	148	23 443	—	872	—	1 984	1
	Transoceanica	3 319	829	292	1	1 617	208	1 465	2	454	1	612	2
	Totale	7 451	2 111	9 265	1	11 288	356	24 908	2	1 326	1	2 596	3
VENEZIA TRIDENTINA	Continentale	393	52	622	—	126	10	1 124	—	78	—	216	—
	Transoceanica	587	74	26	—	112	5	194	—	115	—	143	—
	Totale	980	126	648	—	238	15	1 318	—	193	—	359	—
VENEZIA GIULIA E ZARA	Continentale	77	8	303	—	37	4	81	—	76	—	44	—
	Transoceanica	525	59	11	—	134	8	71	—	71	1	44	1
	Totale	602	67	314	—	171	12	152	—	147	1	88	1
EMILIA	Continentale	1 180	285	428	—	2 076	197	1 683	—	280	—	409	2
	Transoceanica	668	99	22	—	284	35	134	—	80	—	55	—
	Totale	1 848	384	450	—	2 360	232	1 817	—	360	—	464	2
TOSCANA	Continentale	1 825	183	253	—	3 161	301	829	—	223	—	155	—
	Transoceanica	766	41	34	—	537	17	181	—	103	—	97	—
	Totale	2 591	224	287	—	3 698	318	1 010	—	326	—	252	—
MARCHE	Continentale	130	35	292	—	1 329	103	645	—	56	—	56	—
	Transoceanica	1 863	619	6	1	774	68	241	—	139	—	103	—
	Totale	1 993	654	298	1	2 103	171	886	—	195	—	159	—
UMBRIA	Continentale	272	48	280	—	1 416	158	531	—	83	—	65	—
	Transoceanica	129	9	15	—	82	3	25	1	20	1	12	—
	Totale	401	57	295	—	1 498	161	556	1	103	1	77	—

Segue Tav. VIII. — Emigranti italiani, in età da 16 anni in su, partiti negli anni 1921-1925, classificati secondo le regioni di provenienza, la specie dell'emigrazione (continentale o transoceanica), le professioni o condizioni e il sesso.

Anno 1924.

Regioni di provenienza	Emigrazione	Addetti all'agricoltura		Addetti alle industrie estrattive		Braccianti, giornalieri, terrazzieri e altri addetti a lavori di stacco ecc.		Muratori, manovali, scalpellini, fornaciai, ecc).		Addetti alle industrie siderurgiche, metallurgiche e meccaniche		Falegnami, ebanisti, carpentieri, carrozzieri, bottai, ecc.	
		M.	F.	M.	F.	M.	F.	M.	F.	M.	F.	M.	F.
		LAZIO	Continentale	324	16	19	—	262	7	71	—	24	—
	Transoceanica	509	64	8	—	234	9	22	—	42	1	16	1
	Totale	833	80	27	—	496	16	93	—	66	1	36	1
ABRUZZI E MOLISE	Continentale	403	110	48	—	964	19	86	—	24	—	16	—
	Transoceanica	4 923	555	38	—	1 282	76	160	1	123	3	92	—
	Totale	5 326	665	86	—	2 246	95	246	1	147	3	108	—
CAMPANIA	Continentale	1 162	282	7	—	729	67	113	—	99	—	63	1
	Transoceanica	4 866	658	53	—	1 404	97	273	1	307	2	226	—
	Totale	6 028	940	60	—	2 133	164	386	1	406	2	289	1
PUGLIE	Continentale	329	16	46	—	639	14	441	—	89	—	121	—
	Transoceanica	2 034	197	43	1	529	28	313	—	161	1	127	—
	Totale	2 363	213	89	1	1 168	42	754	—	250	1	248	—
BASILICATA	Continentale	42	5	1	—	10	—	13	—	42	—	10	—
	Transoceanica	2 074	339	3	—	235	24	97	—	93	—	80	—
	Totale	2 116	344	4	—	245	24	110	—	135	—	90	—
CALABRIE	Continentale	372	75	39	—	303	17	83	—	19	—	21	—
	Transoceanica	7 396	991	40	—	1 393	111	351	—	188	—	280	—
	Totale	7 768	1 066	79	—	1 696	128	434	—	207	—	301	—
SICILIA	Continentale	331	27	106	—	690	11	169	—	118	—	77	—
	Transoceanica	6 136	334	62	—	3 206	73	571	—	334	—	328	—
	Totale	6 467	361	168	—	3 896	84	740	—	452	—	405	—
SARDEGNA	Continentale	258	15	209	—	418	10	195	—	48	—	39	—
	Transoceanica	380	7	10	1	221	2	25	—	20	—	9	—
	Totale	638	22	219	1	639	12	220	—	68	—	48	—
TOTALE	Continentale	21 916	5 120	13 593	—	26 697	1 476	43 557	—	4 221	—	4 744	5
	Transoceanica	42 040	5 593	822	4	13 062	828	4 984	7	3 191	12	2 628	5
	Totale	63 956	10 713	14 415	4	39 759	2 304	48 541	7	7 412	12	7 372	10

Segue Tav. VIII. — Emigranti italiani, in età da 16 anni in su, partiti negli anni 1921-1925, classificati secondo le regioni di provenienza, la specie dell'emigrazione (continentale o transoceanica), le professioni o condizioni e il sesso.

Anno 1924.

Regioni di provenienza	Emigrazione	Fidatari, tessitori, tintori e altri addetti alle industrie tessili		Calcolai, sellai e altri lavora- tori del cuoio e delle pelli		Addetti alle industrie del ve- stirio e dell'arredamento domestico		Addetti alle industrie alimen- tari		Addetti ad altre industrie non precedentemente indicate		Operai e industriali senz'al- tra specificazione		Addetti a servizi ed esercizi pubblici	
		M.	F.	M.	F.	M.	F.	M.	F.	M.	F.	M.	F.	M.	F.
		PIEMONTE . . .	Continentale	34	200	207	2	106	477	186	—	72	6	1 898	608
	Transoceanica	53	59	63	2	52	223	217	2	42	3	281	47	121	7
	Totale	87	259	270	4	158	700	403	2	114	9	2 179	655	693	53
LIGURIA	Continentale	—	4	32	—	16	56	10	—	46	2	221	34	92	9
	Transoceanica	10	4	27	1	28	44	74	1	39	2	284	8	103	1
	Totale	10	8	59	1	44	100	84	1	85	4	505	42	195	10
LOMBARDIA	Continentale	14	153	56	4	69	269	28	—	36	1	1 520	369	402	27
	Transoceanica	11	37	44	3	26	68	119	3	28	1	213	37	56	3
	Totale	25	190	100	7	95	337	147	3	64	2	1 733	406	458	30
VENETO	Continentale	23	261	69	—	51	148	85	25	41	3	3 456	1 199	143	7
	Transoceanica	18	12	96	—	65	109	127	—	36	1	448	65	58	4
	Totale	41	273	165	—	116	257	212	25	77	4	3 904	1 264	201	11
VENEZIA TRIDEN- TINA	Continentale	—	8	9	—	9	14	3	—	5	1	671	56	13	2
	Transoceanica	—	—	38	—	6	16	41	—	17	—	82	4	18	4
	Totale	—	8	47	—	15	30	44	—	22	1	753	60	31	6
VENEZIA GIULIA E ZARA	Continentale	2	—	4	—	1	11	4	—	4	—	45	2	16	4
	Transoceanica	3	—	15	—	8	20	19	3	4	3	44	3	23	2
	Totale	5	—	19	—	9	31	23	3	8	3	89	5	39	6
EMILIA	Continentale	4	2	57	1	33	97	18	—	8	6	1 633	285	74	1
	Transoceanica	3	—	27	—	17	34	28	—	11	3	135	15	28	—
	Totale	7	2	84	1	50	131	46	—	19	9	1 768	300	102	1
TOSCANA	Continentale	2	—	84	—	62	121	19	1	267	5	1 259	264	157	9
	Transoceanica	3	—	20	2	22	23	47	1	70	—	218	25	32	—
	Totale	5	—	104	2	84	144	66	2	337	5	1 477	289	189	9
MARCHE	Continentale	—	12	32	—	7	35	8	—	2	1	270	194	6	1
	Transoceanica	5	8	71	1	31	67	19	1	46	4	89	21	22	1
	Totale	5	20	103	1	38	102	27	1	48	5	359	215	28	2
UMBRIA	Continentale	—	5	47	—	10	36	6	—	5	1	238	27	22	—
	Transoceanica	—	2	5	—	3	2	4	—	4	—	36	2	2	—
	Totale	—	7	52	—	13	38	10	—	9	1	274	29	24	—

Segue TAV. VIII. — Emigranti italiani, in età da 16 anni in su, partiti negli anni 1921-1925, classificati secondo le regioni di provenienza, la specie dell'emigrazione (continentale o transoceanica), le professioni o condizioni e il sesso.

Anno 1924.

Regioni di provenienza	Emigrazione	Filatori, tessitori, tintori e altri addetti alle industrie tessili		Calzaioli, sellai e altri lavora- tori del cuoio e delle pelli		Addetti alle industrie del ve- stirio e dell'arredamento domestico		Addetti alle industrie alimen- tari		Addetti ad altre industrie non precedentemente indicate		Operai e industriali senz'al- tra specificazione		Addetti a servizi ed esercizi pubblici	
		M.	F.	M.	F.	M.	F.	M.	F.	M.	F.	M.	F.	M.	F.
		LAZIO	Continentale	1	1	13	—	4	11	—	—	1	—	58	6
	Transoceanica	3	—	17	—	9	6	7	—	3	—	69	3	25	—
	Totale	4	1	30	—	13	17	7	—	4	—	127	9	67	7
ABRUZZI E MO- LISE	Continentale	—	1	23	—	7	14	3	—	2	—	198	19	8	—
	Transoceanica	4	1	118	—	105	37	49	1	13	—	259	39	58	1
	Totale	4	2	141	—	112	51	52	1	15	—	457	58	66	1
CAMPANIA	Continentale	—	1	99	1	53	33	26	—	49	—	434	65	92	6
	Transoceanica	23	7	304	1	207	126	150	3	139	1	597	37	239	1
	Totale	23	8	403	2	260	159	176	3	188	1	1031	102	331	7
PUGLIE	Continentale	1	2	29	—	3	384	24	—	1	—	144	9	21	—
	Transoceanica	6	1	92	—	49	47	74	3	113	—	167	13	83	—
	Totale	7	3	121	—	52	431	98	3	114	—	311	22	104	—
BASILICATA	Continentale	—	—	5	—	1	5	—	—	1	—	8	1	4	—
	Transoceanica	3	2	144	—	93	45	17	—	5	—	74	5	50	1
	Totale	3	2	149	—	94	50	17	—	6	—	82	6	54	1
CALABRIE	Continentale	—	8	23	—	13	22	1	—	7	—	25	1	4	—
	Transoceanica	13	40	422	3	257	180	74	2	110	—	223	9	78	—
	Totale	13	48	445	3	270	202	75	2	117	—	248	10	82	—
SICILIA	Continentale	5	—	83	—	38	92	30	—	10	—	127	38	53	1
	Transoceanica	8	6	433	—	123	478	196	—	260	2	705	56	282	2
	Totale	13	6	516	—	161	570	226	—	270	2	832	94	335	3
SARDEGNA	Continentale	—	—	10	—	5	5	4	—	1	—	49	4	4	2
	Transoceanica	—	—	8	—	1	—	—	—	2	—	9	—	4	—
	Totale	—	—	18	—	6	5	4	—	3	—	58	4	8	2
TOTALE	Continentale	86	658	882	8	488	1830	455	26	558	26	12254	3181	1725	122
	Transoceanica	166	179	1944	13	1102	1525	1262	20	942	20	3933	389	1282	27
	Totale	252	837	2826	21	1590	3355	1717	46	1500	46	16187	3570	3007	149

Segue TAV. VIII. — Emigranti italiani, in età da 16 anni in su, partiti negli anni 1921-1925, classificati secondo le regioni di provenienza, la specie dell'emigrazione (continentale o transoceanica), le professioni o condizioni e il sesso.

Anno 1924.

Regioni di provenienza	Emigrazione	Addetti all'industria dei tra- sporti		Esercenti la vendita di merci all'ingrosso e al minuto		Addetti al commercio		Impiegati pubblici e privati		Addetti al culto		Professioni liberali		Pittori, scultori, architetti, disegnatori, incisori, foto- graf	
		M.	F.	M.	F.	M.	F.	M.	F.	M.	F.	M.	F.	M.	F.
		PIEMONTE . . .	Continente	274	—	70	22	113	34	113	42	38	83	21	26
	Transoceanica	68	—	67	3	134	2	69	8	10	—	21	9	20	—
	Totale	342	—	137	25	247	36	182	50	48	83	42	35	110	3
LIGURIA	Continente	47	—	127	6	32	11	13	3	3	2	4	5	6	—
	Transoceanica	95	—	77	1	155	1	146	6	4	—	18	2	21	1
	Totale	142	—	204	7	187	12	159	9	7	2	22	7	27	1
LOMBARDIA . . .	Continente	101	—	8	3	12	4	37	9	16	44	11	11	50	12
	Transoceanica	36	—	28	—	65	—	55	8	1	—	13	3	15	1
	Totale	137	—	36	3	77	4	92	17	17	44	24	14	65	13
VENETO	Continente	67	—	12	4	24	3	23	6	—	24	6	2	230	2
	Transoceanica	61	—	49	—	84	—	45	3	3	9	22	10	21	1
	Totale	128	—	61	4	108	3	68	9	3	33	28	12	251	3
VENEZIA TRIDEN TINA	Continente	10	—	5	—	5	—	1	1	—	1	1	—	5	—
	Transoceanica	9	—	3	—	12	—	18	3	—	1	7	—	3	—
	Totale	19	—	8	—	17	—	19	4	—	2	8	—	8	—
VENEZIA GIULIA E ZARA	Continente	5	—	—	—	3	2	8	2	2	2	3	1	6	—
	Transoceanica	28	—	1	—	13	—	20	5	—	—	5	5	11	—
	Totale	33	—	1	—	16	2	28	7	2	2	8	6	17	—
EMILIA	Continente	55	—	10	1	15	5	9	2	4	8	10	4	10	1
	Transoceanica	33	—	14	2	34	—	29	—	3	—	6	3	5	—
	Totale	88	—	24	3	49	5	38	2	7	8	16	7	15	1
TOSCANA	Continente	104	—	480	15	65	4	49	3	7	22	10	2	14	1
	Transoceanica	30	—	44	1	68	2	38	—	2	—	13	2	18	—
	Totale	134	—	524	16	133	6	87	3	9	22	23	4	32	1
MARCHE	Continente	7	—	—	—	1	—	2	—	—	—	—	1	2	—
	Transoceanica	42	—	4	—	21	—	17	—	2	—	8	2	7	—
	Totale	49	—	4	—	22	—	19	—	2	—	8	3	9	—
UMBRIA	Continente	33	—	1	—	4	1	6	—	2	2	1	—	6	—
	Transoceanica	5	—	1	—	3	1	3	—	2	—	2	—	2	—
	Totale	38	—	2	—	7	2	9	—	4	2	3	—	8	—

Segue TAV. VIII. — Emigranti italiani, in età da 16 anni in su, partiti negli anni 1921-1925, classificati secondo le regioni di provenienza, la specie dell'emigrazione (continentale o transoceanica), le professioni o condizioni e il sesso.

Anno 1924.

Regioni di provenienza	Emigrazione	Addetti all'industria dei trasporti		Esercenti la vendita di merci all'ingrosso e al minuto		Addetti al commercio		Impiegati pubblici e privati		Addetti al culto		Professioni liberali		Pittori, scultori, architetti, disegnatori, incisori, fotografi			
		M.	F.	M.	F.	M.	F.	M.	F.	M.	F.	M.	F.	M.	F.	M.	F.
		LAZIO	Continentale	8	—	1	—	3	—	2	—	3	96	1	1	5	—
	Transoceanica	9	—	8	—	33	2	16	—	16	—	9	1	5	—		
	Totale	17	—	9	—	36	2	18	—	19	96	10	2	10	—		
ABRUZZI E MOLISE	Continentale	10	—	2	—	—	—	—	—	—	—	—	—	3	—		
	Transoceanica	41	—	16	—	47	—	20	—	2	—	11	—	8	—		
	Totale	51	—	18	—	47	—	20	—	2	—	11	—	11	—		
CAMPANIA	Continentale	32	—	398	2	30	1	19	1	4	3	4	—	4	—		
	Transoceanica	209	—	102	2	302	7	83	—	6	1	49	8	31	3		
	Totale	241	—	500	4	332	8	102	1	10	4	53	8	35	3		
PUGLIE	Continentale	62	—	3	—	5	—	5	—	—	1	3	1	1	—		
	Transoceanica	268	—	19	—	48	—	11	1	1	—	10	2	7	—		
	Totale	330	—	22	—	53	—	16	1	1	1	13	3	8	—		
BASILICATA	Continentale	1	—	1	—	—	—	1	—	1	—	1	—	—	—		
	Transoceanica	27	—	26	1	40	—	16	—	2	—	10	—	5	—		
	Totale	28	—	27	1	40	—	17	—	3	—	11	—	5	—		
CALABRIE	Continentale	4	—	—	—	3	—	2	—	—	—	—	2	—	—		
	Transoceanica	195	1	30	2	70	—	21	—	3	—	21	4	17	3		
	Totale	199	1	30	2	73	—	23	—	3	—	21	6	17	3		
SICILIA	Continentale	30	—	28	1	4	—	31	1	4	3	6	—	—	—		
	Transoceanica	366	—	86	—	235	—	24	2	10	1	52	1	20	—		
	Totale	396	—	114	1	239	—	55	3	14	4	58	1	20	—		
SARDEGNA	Continentale	18	—	—	—	5	—	3	—	2	—	2	—	—	—		
	Transoceanica	15	—	1	—	1	—	—	—	—	—	2	—	—	—		
	Totale	33	—	1	—	6	—	3	—	2	—	4	—	—	—		
TOTALE	Continentale	868	—	1 146	54	324	65	324	70	86	291	84	56	432	19		
	Transoceanica	1 537	1	576	12	1 365	15	631	36	67	12	279	52	216	9		
	Totale	2 405	1	1 722	66	1 689	80	955	106	153	303	363	108	648	28		

Segue Tav. VIII. — Emigranti italiani, in età da 16 anni in su, partiti negli anni 1921-1925, classificati secondo le regioni di provenienza, la specie dell'emigrazione (continentale o transoceanica), le professioni o condizioni e il sesso.

Anno 1924.

Regioni di provenienza	Emigrazione	Artisti da teatro, musicanti		Addetti ai servizi domestici		Appartenenti a condizioni non professionali		Attendenti alle cure domestiche		Professioni e condizioni ignote o non specificate		Totale		
		M.	F.	M.	F.	M.	F.	M.	F.	M.	F.	M.	F.	In complesso
		PIEMONTE	Continentale	22	26	33	1005	228	43	—	7266	235	—	21 126
	Transoceanica	14	4	76	106	47	8	—	1595	11	—	5 986	2 544	8 530
	Totale	36	30	109	1 111	275	51	—	8 861	246	—	27 112	14 607	41 719
LIGURIA	Continentale	8	4	3	131	27	4	—	1267	49	—	3 047	1 820	4 867
	Transoceanica	8	2	38	68	94	17	—	770	15	—	3 149	1 025	4 174
	Totale	16	6	41	199	121	21	—	2 037	64	—	6 196	2 845	9 041
LOMBARDIA	Continentale	62	30	107	940	111	43	—	3 347	140	—	18 762	5 902	24 664
	Transoceanica	32	14	23	63	39	24	—	613	2	—	3 521	1 103	4 624
	Totale	94	44	130	1 003	150	67	—	3 960	142	—	22 283	7 005	29 288
VENETO	Continentale	21	4	4	333	86	59	—	7 191	166	—	53 582	10 702	64 284
	Transoceanica	9	2	36	102	44	21	—	1 933	2	—	8 983	3 315	12 298
	Totale	30	6	40	435	130	80	—	9 124	168	—	62 565	14 017	76 582
VENEZIA TRIDENTINA	Continentale	—	—	5	100	12	4	—	618	10	—	3 323	867	4 190
	Transoceanica	1	—	2	10	4	11	—	287	2	—	1 440	415	1 855
	Totale	1	—	7	110	16	15	—	905	12	—	4 763	1 282	6 045
VENEZIA GIULIA E ZARA	Continentale	2	—	—	18	21	1	—	359	8	—	752	414	1 166
	Transoceanica	9	17	4	16	14	25	—	455	13	—	1 090	623	1 713
	Totale	11	17	4	34	35	26	—	814	21	—	1 842	1 037	2 879
EMILIA	Continentale	16	6	8	138	34	23	—	2 445	49	—	8 103	3 509	11 612
	Transoceanica	7	1	12	20	19	5	—	409	2	—	1 656	626	2 282
	Totale	23	7	20	158	53	28	—	2 854	51	—	9 759	4 135	13 894
TOSCANA	Continentale	34	15	13	286	52	12	—	3 226	66	—	9 190	4 470	13 660
	Transoceanica	9	7	19	44	37	6	—	654	3	—	2 411	825	3 236
	Totale	43	22	32	330	89	18	—	3 880	69	—	11 601	5 295	16 896
MARCHE	Continentale	1	1	—	14	5	1	—	657	10	—	2 861	1 055	3 916
	Transoceanica	4	—	6	29	14	4	—	765	9	—	3 543	1 591	5 134
	Totale	5	1	6	43	19	5	—	1 422	19	—	6 404	2 646	9 050
UMBRIA	Continentale	—	—	3	17	8	1	—	988	12	—	3 051	1 284	4 335
	Transoceanica	1	2	1	2	6	3	—	143	3	—	366	171	537
	Totale	1	2	4	19	14	4	—	1 131	15	—	3 417	1 455	4 872

Segue Tav. VIII. — Emigranti italiani, in età da 16 anni in su, partiti negli anni 1921-1925, classificati secondo le regioni di provenienza, la specie dell'emigrazione (continentale o transoceanica), le professioni o condizioni e il sesso.

Anno 1924.

Regioni di provenienza	Emigrazione	Artisti da teatro, musicanti		Addetti ai servizi domestici		Appartenenti a condizioni non professionali		Attendenti alle cure domestiche		Professionisti e condizioni ignote o non specificate		Totale		
		M.	F.	M.	F.	M.	F.	M.	F.	M.	F.	M.	F.	In complesso
		Lazio	Continentale	77	1	2	39	40	1	—	179	17	—	998
	Transoceanica	36	10	12	23	20	8	—	272	47	—	1175	400	1575
	Totale	113	11	14	62	60	9	—	451	64	—	2173	765	2938
ABRUZZI E MOLISE	Continentale	2	4	1	8	4	—	—	249	8	—	1812	424	2236
	Transoceanica	10	—	12	39	35	5	—	895	134	—	7560	1653	9213
	Totale	12	4	13	47	39	5	—	1144	142	—	9372	2077	11449
CAMPANIA	Continentale	29	15	1	41	32	—	—	836	18	—	3497	1355	4852
	Transoceanica	73	18	34	87	90	38	—	2048	346	—	10113	3146	13259
	Totale	102	33	35	128	122	38	—	2884	364	—	13610	4501	18111
PUGLIE	Continentale	8	1	1	8	4	—	—	410	8	—	1988	846	2834
	Transoceanica	14	—	5	31	17	10	—	708	118	—	4309	1043	5352
	Totale	22	1	6	39	21	10	—	1118	126	—	6297	1889	8186
BASILICATA	Continentale	1	4	1	—	—	—	—	34	—	—	144	49	193
	Transoceanica	9	—	3	5	6	3	—	345	44	—	3156	770	3926
	Totale	10	4	4	5	6	3	—	379	44	—	3300	819	4119
CALABRIE	Continentale	1	—	—	14	5	—	—	89	3	—	928	228	1156
	Transoceanica	13	—	11	31	35	8	—	1050	154	—	11395	2435	13830
	Totale	14	—	11	45	40	8	—	1139	157	—	12323	2663	14986
SICILIA	Continentale	16	9	—	27	26	1	—	860	17	—	1999	1071	3070
	Transoceanica	18	1	16	59	90	51	—	3599	243	—	13804	4665	18469
	Totale	34	10	16	86	116	52	—	4459	260	—	15803	5736	21539
SARDEGNA	Continentale	1	—	—	9	4	4	—	400	6	—	1281	449	1730
	Transoceanica	—	1	1	—	—	1	—	48	8	—	717	60	777
	Totale	1	1	1	9	4	5	—	448	14	—	1998	509	2507
TOTALE	Continentale	301	120	182	3128	699	197	—	30421	822	—	136444	46873	183317
	Transoceanica	267	79	311	735	611	248	—	16589	1156	—	84374	26410	110784
	Totale	568	199	493	3863	1310	445	—	47010	1978	—	220818	73283	294101

Segue TAV. VIII. — Emigranti italiani, in età da 16 anni in su, partiti negli anni 1921-1925, classificati secondo le regioni di provenienza, la specie dell'emigrazione (continentale o transoceanica), le professioni o condizioni e il sesso.

Anno 1925.

Regioni di provenienza	Emigrazione	Addetti all'agricoltura		Addetti alle industrie estrattive		Biacchiati, giornaliere, terrazzieri e altri addetti a lavori di stierro, ecc.		Muratori, manovali, scarpellini, fornaciari, ecc.		Addetti alle industrie siderurgiche, metallurgiche e meccaniche		Falegnami, ebanisti, carpentieri, carrozzieri, bottai, ecc.	
		M.	F.	M.	F.	M.	F.	M.	F.	M.	F.	M.	F.
		PIEMONTE	Continentale	2 836	1 380	549	—	1 141	173	4 927	—	904	3
	Transoceanica	2 280	219	49	—	156	3	271	—	247	—	128	—
	Totale	5 116	1 599	598	—	1 297	176	5 198	—	1 151	3	604	2
LIGURIA	Continentale	344	198	37	—	248	70	205	—	105	—	107	1
	Transoceanica	1 044	56	46	—	188	1	111	—	172	—	76	—
	Totale	1 388	254	83	—	436	71	316	—	277	—	183	1
LOMBARDIA	Continentale	3 431	488	658	—	1 339	83	5 555	—	316	—	243	—
	Transoceanica	1 167	98	50	1	247	8	258	—	181	—	82	—
	Totale	4 598	586	708	1	1 586	91	5 813	—	497	—	325	—
VENETO	Continentale	3 861	1 745	5 072	—	6 018	175	15 997	—	495	—	1 468	—
	Transoceanica	2 622	271	135	1	869	17	843	—	295	—	364	1
	Totale	6 483	2 016	5 207	1	6 887	192	16 840	—	790	—	1 832	1
VENEZIA TRIDEN- TINA	Continentale	347	91	319	—	90	4	473	—	96	—	137	—
	Transoceanica	356	35	25	—	37	—	44	—	38	—	45	—
	Totale	703	126	344	—	127	4	517	—	134	—	182	—
VENEZIA GIULIA E ZARA	Continentale	81	7	59	—	43	1	59	—	60	—	28	—
	Transoceanica	334	27	5	—	38	7	40	—	47	—	25	—
	Totale	415	34	64	—	81	8	99	—	107	—	53	—
EMILIA	Continentale	1 195	180	354	—	1 604	160	1 020	—	197	—	272	2
	Transoceanica	508	53	12	—	152	9	69	—	75	—	35	—
	Totale	1 703	233	366	—	1 756	169	1 089	—	272	—	307	2
TOSCANA	Continentale	2 077	180	380	—	2 246	224	604	—	145	—	151	27
	Transoceanica	779	34	18	—	467	6	168	—	77	—	68	—
	Totale	2 856	214	398	—	2 713	230	772	—	222	—	219	27
MARCHE	Continentale	66	27	133	—	685	80	266	—	44	—	31	—
	Transoceanica	1 131	311	13	—	503	24	219	—	94	—	86	—
	Totale	1 197	338	146	—	1 188	104	485	—	138	—	117	—
UMBRIA	Continentale	89	30	57	—	939	114	154	—	58	—	38	1
	Transoceanica	104	9	15	—	47	1	19	—	14	—	10	—
	Totale	193	39	72	—	986	115	173	—	72	—	48	1

Segue TAV. VIII. — Emigranti italiani, in età da 16 anni in su, partiti negli anni 1921-1925, classificati secondo le regioni di provenienza, la specie dell'emigrazione (continentale o transoceanica), le professioni o condizioni e il sesso.

Anno 1925.

Regioni di provenienza	Emigrazione	Addetti all'agricoltura		Addetti alle industrie estrattive		Braccianti, giornalieri, terrazzieri e altri addetti a lavori di stervo, ecc.		Muratori, manovali, scalpellini, fornai, ecc.		Addetti alle industrie siderurgiche, metallurgiche e meccaniche		Falegnami, ebanisti, carpentieri, carrozzieri, bottai, ecc.	
		M.	F.	M.	F.	M.	F.	M.	F.	M.	F.	M.	F.
		LAZIO	Continentale	154	20	1	—	128	5	47	—	23	—
	Transoceanica	541	42	4	—	354	8	47	—	40	—	14	—
	Totale	695	62	5	—	482	13	94	—	63	—	29	—
ABRUZZI E MOLISE	Continentale	442	99	221	—	939	16	115	—	30	—	22	—
	Transoceanica	3 953	340	35	—	1 524	37	272	—	184	—	113	—
	Totale	4 395	439	256	—	2 463	53	387	—	214	—	135	—
CAMPANIA	Continentale	660	251	47	—	453	98	122	—	110	—	58	1
	Transoceanica	5 038	446	21	—	1 741	74	405	—	364	—	315	4
	Totale	5 698	697	68	—	2 194	172	527	—	474	—	373	5
PUGLIE	Continentale	283	43	71	—	245	9	419	—	84	—	76	1
	Transoceanica	1 728	105	35	—	602	10	258	—	190	—	179	1
	Totale	2 011	148	106	—	847	19	677	—	274	—	255	2
BASILICATA	Continentale	17	7	41	—	8	1	47	—	35	—	5	—
	Transoceanica	1 676	269	5	—	182	16	92	—	96	—	74	—
	Totale	1 693	276	46	—	190	17	139	—	131	—	79	—
CALABRIE	Continentale	539	149	72	—	442	20	125	—	22	—	21	—
	Transoceanica	7 313	684	27	—	1 470	56	410	—	244	—	339	1
	Totale	7 852	833	99	—	1 912	76	535	—	266	—	360	1
SICILIA	Continentale	190	8	174	—	382	4	176	—	56	—	59	—
	Transoceanica	4 777	113	70	—	2 757	30	500	—	317	—	327	—
	Totale	4 967	121	244	—	3 139	34	685	—	373	—	386	—
SARDEGNA	Continentale	160	5	160	—	292	5	119	—	22	—	25	—
	Transoceanica	278	5	8	—	134	1	34	—	10	—	17	—
	Totale	438	10	168	—	426	6	153	—	32	—	42	—
TOTALE	Continentale	16 772	4 908	8 405	—	17 242	1 242	30 430	—	2 802	3	3 232	35
	Transoceanica	35 629	3 117	573	2	11 468	308	4 069	—	2 685	—	2 297	7
	Totale	52 401	8 025	8 978	2	28 710	1 550	34 499	—	5 487	3	5 529	42

Segue TAV. VIII. — Emigranti italiani, in età da 16 anni in su, partiti negli anni 1921-1925, classificati secondo le regioni di provenienza, la specie dell'emigrazione (continentale o transoceanica), le professioni o condizioni e il sesso.

Anno 1925.

Regioni di provenienza	Emigrazione	Filatori, tessitori, tintori e altri addetti alle industrie tessili		Calzolai, sellaio e altri lavora- tori del cuoio e delle pelli		Addetti alle industrie del ve- stimento e dell'arredamento domestico		Addetti alle industrie ali- mentari		Addetti ad altre industrie non precedentemente indicate		Operai e industriali senz'al- tra specificazione		Addetti a servizi ed esercizi pubblici	
		M.	F.	M.	F.	M.	F.	M.	F.	M.	F.	M.	F.	M.	F.
		PIEMONTE	Continentale	37	161	132	2	89	379	108	2	78	3	1914	482
	Transoceanica	33	21	34	—	39	125	134	1	24	4	258	26	98	10
	Totale	70	182	166	2	128	504	242	3	102	7	2172	508	618	52
LIGURIA	Continentale	1	1	15	—	6	52	10	2	31	—	231	40	79	11
	Transoceanica	10	4	28	—	23	34	64	—	38	2	306	12	87	2
	Totale	11	5	43	—	29	86	74	2	69	2	537	52	166	13
LOMBARDIA	Continentale	14	137	54	1	78	239	29	2	15	1	786	294	409	42
	Transoceanica	22	19	32	1	15	50	83	—	16	1	166	24	37	4
	Totale	36	156	86	2	93	289	112	2	31	2	952	318	446	46
VENETO	Continentale	11	273	44	—	21	98	109	1	85	1	2343	928	181	31
	Transoceanica	13	6	62	1	48	60	78	1	29	1	265	37	41	1
	Totale	24	279	106	1	69	158	187	2	114	2	2608	965	222	32
VENEZIA TRIDEN- TINA	Continentale	—	10	18	—	6	37	3	—	5	5	446	152	19	11
	Transoceanica	—	—	5	—	4	8	10	—	5	—	80	20	7	—
	Totale	—	10	23	—	10	45	13	—	10	5	526	172	26	11
VENEZIA GIULIA E ZARA	Continentale	—	—	1	—	3	14	7	—	—	—	41	1	25	2
	Transoceanica	—	—	11	—	5	12	4	—	—	—	32	—	5	—
	Totale	—	—	12	—	8	26	11	—	—	—	73	1	30	2
EMILIA	Continentale	2	1	35	—	24	96	25	—	3	1	1076	261	73	5
	Transoceanica	1	—	21	—	13	18	23	—	4	—	108	9	22	1
	Totale	3	1	56	—	37	114	48	—	7	1	1184	270	95	6
TOSCANA	Continentale	3	8	63	—	71	110	12	—	144	3	1399	248	124	7
	Transoceanica	3	4	39	—	28	37	34	—	48	—	196	13	32	2
	Totale	6	12	102	—	99	147	46	—	192	3	1595	261	156	9
MARCHE	Continentale	—	12	13	—	4	25	7	—	—	—	229	100	15	2
	Transoceanica	2	9	58	—	24	36	17	—	17	—	100	7	18	—
	Totale	2	21	71	—	28	61	24	—	17	—	329	107	33	2
UMBRIA	Continentale	—	1	23	1	7	19	2	—	2	1	172	31	8	1
	Transoceanica	—	—	5	—	4	4	6	—	1	—	25	4	1	—
	Totale	—	1	28	1	11	23	8	—	3	1	197	35	9	1

Segue TAV. VIII. — Emigranti italiani, in età da 16 anni in su, partiti negli anni 1921-1925, classificati secondo le regioni di provenienza, la specie dell'emigrazione (continentale o transoceanica), le professioni o condizioni e il sesso.

Anno 1925.

Regioni di provenienza	Emigrazione	Filatori, tessitori, tintori e altri addetti alle industrie tessili		Cairolai, seilari e altri lanavoratori del cuoio e delle pelli		Addetti alle industrie del vestiario e dell'arredamento domestico		Addetti alle industrie alimentari		Addetti ad altre industrie non precedentemente indicate		Operai e industriali senza altra specificazione		Addetti a servizi ed esercizi pubblici	
		M.	F.	M.	F.	M.	F.	M.	F.	M.	F.	M.	F.	M.	F.
		LAZIO	Continentale	—	—	9	—	11	8	4	—	1	—	43	5
	Transoceanica	—	—	22	1	10	9	9	—	8	1	99	1	19	—
	Totale	—	—	31	1	21	17	13	—	9	1	142	6	84	8
ABRUZZI E MOLISE	Continentale	—	—	20	—	11	12	1	—	—	—	232	15	14	—
	Transoceanica	17	—	176	1	144	54	56	—	20	—	493	23	74	—
	Totale	17	—	196	1	155	66	57	—	20	—	725	38	88	—
CAMPANIA	Continentale	10	2	104	—	39	34	14	—	61	—	335	104	79	2
	Transoceanica	20	2	354	—	275	122	133	1	86	1	685	33	231	—
	Totale	30	4	458	—	314	156	147	1	147	1	1020	137	310	2
PUGLIE	Continentale	1	2	39	—	10	228	9	—	3	—	90	6	20	1
	Transoceanica	3	—	123	—	42	57	63	—	23	—	202	15	66	—
	Totale	4	2	162	—	52	285	77	—	26	—	292	21	86	1
BASILICATA	Continentale	—	—	5	—	2	4	3	—	—	—	13	—	—	—
	Transoceanica	4	—	122	—	85	33	23	—	23	—	87	8	55	—
	Totale	4	—	127	—	87	37	26	—	23	—	100	8	55	—
CALABRIE	Continentale	1	3	31	—	17	25	8	—	6	—	58	1	7	—
	Transoceanica	13	44	477	—	293	147	74	—	73	1	329	7	129	—
	Totale	14	47	508	—	310	172	82	—	79	1	387	8	136	—
SICILIA	Continentale	—	—	66	—	25	71	16	—	20	1	96	33	44	—
	Transoceanica	7	1	473	1	144	269	167	—	358	1	437	24	297	3
	Totale	7	1	539	1	169	340	183	—	378	2	533	57	341	3
SARDEGNA	Continentale	1	—	12	—	—	4	2	—	4	—	88	2	12	—
	Transoceanica	—	—	8	—	1	—	3	—	2	—	27	—	1	—
	Totale	1	—	20	—	1	4	5	—	6	—	115	2	13	—
TOTALE	Continentale	81	611	684	4	424	1455	369	7	458	16	9592	2703	1694	165
	Transoceanica	148	110	2050	5	1197	1075	986	3	775	12	3895	263	1220	23
	Totale	229	721	2734	9	1621	2530	1355	10	1233	28	13487	2966	2914	188

Segue TAV. VIII. — Emigranti italiani, in età da 16 anni in su, partiti negli anni 1921-1925, classificati secondo le regioni di provenienza, la specie dell'emigrazione (continentale o transoceanica), le professioni o condizioni e il sesso.

Anno 1925.

Regioni di provenienza	Emigrazione	Addetti all'industria dei tra- sporti		Esercenti la vendita di merci all'ingrosso e al minuto		Addetti al commercio		Impiegati pubblici e privati		Addetti al culto		Professioni liberali		Pittori, scultori, architetti, disegnatore, incisori, foto- grafi	
		M.	F.	M.	F.	M.	F.	M.	F.	M.	F.	M.	F.	M.	F.
		PIEMONTE	Continentale	265	—	52	13	86	24	119	34	29	128	15	13
	Transoceanica	45	—	41	—	119	3	64	10	16	16	13	6	19	1
	Totale	310	—	93	13	205	27	183	44	45	144	28	19	98	2
LIGURIA	Continentale	53	—	102	9	15	3	14	—	—	1	1	5	3	—
	Transoceanica	85	—	131	2	338	3	193	10	4	2	18	5	13	—
	Totale	138	—	233	11	353	6	207	10	4	3	19	10	16	—
LOMBARDIA	Continentale	72	—	7	5	29	12	19	16	8	66	16	5	26	—
	Transoceanica	27	—	31	1	100	1	67	7	4	9	20	6	16	—
	Totale	99	—	38	6	129	13	86	23	12	75	36	11	42	—
VENETO	Continentale	112	—	7	1	23	6	25	4	6	18	4	1	149	—
	Transoceanica	42	—	14	—	70	—	34	—	11	—	7	8	27	—
	Totale	154	—	21	1	93	6	59	4	17	18	11	9	176	—
VENEZIA TRIDEN- TINA	Continentale	17	—	4	5	4	3	17	9	4	14	5	1	15	—
	Transoceanica	10	—	5	—	7	—	11	1	2	—	2	—	3	—
	Totale	27	—	9	5	11	3	28	10	6	14	7	1	18	—
VENEZIA GIULIA E ZARA	Continentale	3	—	1	—	4	—	11	4	—	3	2	1	5	—
	Transoceanica	10	—	2	—	11	—	15	—	—	—	5	3	8	1
	Totale	13	—	3	—	15	—	26	4	—	3	7	4	13	1
EMILIA	Continentale	57	—	14	1	17	2	19	9	1	4	12	7	8	—
	Transoceanica	19	—	8	—	27	—	18	4	1	—	7	2	4	—
	Totale	76	—	22	1	44	2	37	13	2	4	19	9	12	—
TOSCANA	Continentale	129	—	296	4	23	4	33	3	8	14	5	3	26	1
	Transoceanica	25	—	18	1	97	—	35	2	2	3	13	3	48	1
	Totale	154	—	314	5	120	4	68	5	10	17	18	6	74	2
MARCHE	Continentale	8	—	—	—	1	—	1	1	—	—	1	—	2	—
	Transoceanica	48	—	2	—	34	—	18	1	1	—	5	1	4	—
	Totale	56	—	2	—	35	—	19	2	1	—	6	1	6	—
UMBRIA	Continentale	22	—	1	—	2	—	4	—	1	—	1	—	5	—
	Transoceanica	3	—	4	1	2	—	2	—	—	—	1	1	3	—
	Totale	25	—	5	1	4	—	6	—	1	—	2	1	8	—

Segue Tav. VIII. — Emigranti italiani, in età da 16 anni in su, partiti negli anni 1921-1925, classificati secondo le regioni di provenienza, la specie dell'emigrazione (continentale o transoceanica), le professioni o condizioni e il sesso.

Anno 1925.

Regioni di provenienza	Emigrazione	Addetti all'industria dei trasporti		Esercenti la vendita di merci all'ingrosso e al minuto		Addetti al commercio		Impiegati pubblici e privati		Addetti al culto		Professioni liberali		Pittori, scultori, architetti, disegnatore, incisori, fotografi	
		M.	F.	M.	F.	M.	F.	M.	F.	M.	F.	M.	F.	M.	F.
		LAZIO	Continentale	6	—	1	—	4	1	10	1	4	77	10	—
	Transoceanica	12	—	13	—	44	—	19	2	17	8	5	2	5	—
	Totale	18	—	14	—	48	1	29	3	21	85	15	2	11	—
ABRUZZI E MOLISE	Continentale	7	—	8	—	—	1	4	—	—	—	—	—	—	—
	Transoceanica	49	—	36	—	50	1	12	1	1	—	4	—	14	—
	Totale	56	—	44	—	50	2	16	1	1	—	4	—	14	—
CAMPANIA	Continentale	17	—	193	1	17	1	21	1	1	3	4	3	11	—
	Transoceanica	287	—	106	1	316	2	68	6	12	—	22	4	47	2
	Totale	304	—	299	2	333	3	89	7	13	3	26	7	58	2
PUGLIE	Continentale	27	—	—	—	3	1	10	—	3	1	3	—	5	—
	Transoceanica	363	—	18	—	42	—	4	1	3	—	6	3	9	—
	Totale	390	—	18	—	45	1	14	1	6	1	9	3	14	—
BASILICATA	Continentale	—	—	1	—	1	—	—	—	—	—	—	—	2	—
	Transoceanica	22	—	32	—	23	—	6	—	—	—	4	4	6	—
	Totale	22	—	33	—	24	—	6	—	—	—	4	4	8	—
CALABRIE	Continentale	10	—	—	3	3	—	3	—	1	1	2	3	7	—
	Transoceanica	279	—	34	—	78	1	20	—	6	—	16	3	15	—
	Totale	289	—	34	3	81	1	23	—	7	1	18	6	22	—
SICILIA	Continentale	23	—	18	—	7	—	15	3	1	7	2	3	8	—
	Transoceanica	519	—	104	—	229	—	39	2	18	2	18	8	34	—
	Totale	542	—	122	—	236	—	54	5	19	9	20	11	42	—
SARDEGNA	Continentale	21	—	1	—	—	—	5	1	—	8	—	—	3	—
	Transoceanica	8	—	2	—	8	—	1	—	—	—	—	—	—	—
	Totale	29	—	3	—	8	—	6	1	—	8	—	—	3	—
TOTALE	Continentale	849	—	706	42	239	58	330	86	67	345	83	45	360	5
	Transoceanica	1 853	—	601	6	1 595	11	626	47	98	40	166	59	275	2
	Totale	2 702	—	1 307	48	1 834	69	956	133	165	385	249	104	635	7

Segue TAV. VIII. — Emigranti italiani, in età da 16 anni in su, partiti negli anni 1921-1925, classificati secondo le regioni di provenienza, la specie dell'emigrazione (continentale o transoceanica), le professioni o condizioni e il sesso.

Anno 1925.

Regioni di provenienza	Emigrazione	Artisti da teatro, musicanti		Addetti ai servizi domestici		Appartendenti a condizioni non professionali		Attendenti alle cure domestiche		Professioni e condizioni ignote o non specificate		Totale		
		M.	F.	M.	F.	M.	F.	M.	F.	M.	F.	M.	F.	In complesso
		PIEMONTE	Continentale	7	2	43	930	195	60	—	6 579	190	—	14 791
	Transoceanica	8	5	88	46	57	46	—	1 404	22	—	4 243	1 946	6 189
	Totale	15	7	131	976	252	106	—	7 983	212	—	19 034	12 359	31 393
LIGURIA	Continentale	3	—	7	101	35	2	—	940	20	—	1 672	1 436	3 108
	Transoceanica	14	1	32	40	211	82	—	1 048	15	—	3 247	1 304	4 551
	Totale	17	1	39	141	246	84	—	1 988	35	—	4 919	2 740	7 659
LOMBARDIA	Continentale	111	64	73	1 062	118	41	—	3 015	227	—	13 633	5 573	19 206
	Transoceanica	21	9	21	22	53	30	—	766	5	—	2 721	1 057	3 778
	Totale	132	73	94	1 084	171	71	—	3 781	232	—	16 354	6 630	22 984
VENETO	Continentale	22	5	14	339	88	15	—	7 701	183	—	36 338	11 342	47 680
	Transoceanica	7	2	10	18	50	29	—	1 544	9	—	5 945	1 998	7 943
	Totale	29	7	24	357	138	44	—	9 245	192	—	42 283	13 340	55 623
VENEZIA TRIDEN- TINA	Continentale	—	—	23	207	26	7	—	526	10	—	2 084	1 082	3 166
	Transoceanica	1	—	—	1	1	3	—	246	—	—	698	314	1 012
	Totale	1	—	23	208	27	10	—	772	10	—	2 782	1 396	4 178
VENEZIA GIULIA E ZARA	Continentale	22	27	—	17	10	13	—	202	6	—	471	292	763
	Transoceanica	4	3	3	15	11	15	—	304	1	—	616	387	1 003
	Totale	26	30	3	32	21	28	—	506	7	—	1 087	679	1 766
EMILIA	Continentale	25	7	5	169	38	31	—	2 274	76	—	6 152	3 210	9 362
	Transoceanica	9	3	6	11	21	9	—	447	5	—	1 168	566	1 734
	Totale	34	10	11	180	59	40	—	2 721	81	—	7 320	3 776	11 096
TOSCANA	Continentale	36	25	13	307	62	7	—	3 031	70	—	8 120	4 206	12 326
	Transoceanica	8	3	14	11	50	31	—	720	4	—	2 271	871	3 142
	Totale	44	28	27	318	112	38	—	3 751	74	—	10 391	5 077	15 468
MARCHE	Continentale	5	—	1	12	10	1	—	615	13	—	1 535	875	2 410
	Transoceanica	4	2	4	—	22	5	—	726	8	—	2 432	1 122	3 554
	Totale	9	2	5	12	32	6	—	1 341	21	—	3 967	1 997	5 964
UMBRIA	Continentale	—	—	1	17	15	2	—	716	12	—	1 613	934	2 547
	Transoceanica	—	—	2	—	1	1	—	88	—	—	269	109	378
	Totale	—	—	3	17	16	3	—	804	12	—	1 882	1 043	2 925

Segue TAV. VIII. — Emigranti italiani, in età da 16 anni in su, partiti negli anni 1921-1925, classificati secondo le regioni di provenienza, la specie dell'emigrazione (continentale o transoceanica), le professioni o condizioni e il sesso.

Anno 1925.

Regioni di provenienza	Emigrazione	Artisti da teatro, musicanti		Addetti ai servizi domestici		Appartenenti a condizioni non professionali		Attendenti alle cure domestiche		Professioni e condizioni ignote o non specificate		Totale		
		M.	F.	M.	F.	M.	F.	M.	F.	M.	F.	M.	F.	In complesso
		LAZIO	Continentale	37	18	3	26	29	2	—	135	17	—	628
	Transoceanica	9	—	3	5	23	12	—	303	18	—	1 335	394	1 729
	Totale	46	18	6	31	52	14	—	438	35	—	1 963	700	2 663
ABRUZZI E MO- LISE	Continentale	2	2	—	6	2	1	—	277	4	—	2 074	429	2 503
	Transoceanica	9	1	15	2	18	5	—	824	59	—	7 328	1 289	8 617
	Totale	11	3	15	8	20	6	—	1 101	63	—	9 402	1 718	11 120
CAMPANIA	Continentale	19	13	2	22	37	3	—	851	23	—	2 442	1 390	3 832
	Transoceanica	33	7	20	19	94	57	—	2 093	196	—	10 869	2 874	13 743
	Totale	52	20	22	41	131	60	—	2 944	224	—	13 311	4 264	17 575
PUGLIE	Continentale	14	3	—	8	11	—	—	596	23	—	1 449	899	2 348
	Transoceanica	13	1	3	1	14	4	—	574	61	—	4 055	772	4 827
	Totale	27	4	3	9	25	4	—	1 170	84	—	5 504	1 671	7 175
BASILICATA	Continentale	—	—	—	—	—	—	—	55	—	—	180	67	247
	Transoceanica	6	—	—	3	14	3	—	368	32	—	2 669	704	3 373
	Totale	6	—	—	3	14	3	—	423	32	—	2 849	771	3 620
CALABRIE	Continentale	—	—	—	19	3	—	—	162	11	—	1 389	386	1 775
	Transoceanica	13	3	20	7	25	9	—	1 135	59	—	11 756	2 098	13 854
	Totale	13	3	20	26	28	9	—	1 297	70	—	13 145	2 484	15 629
SICILIA	Continentale	10	4	1	11	24	5	—	829	10	—	1 423	979	2 402
	Transoceanica	20	2	11	10	62	25	—	3 014	82	—	11 776	3 505	15 281
	Totale	30	6	12	21	86	30	—	3 843	92	—	13 199	4 484	17 683
SARDEGNA	Continentale	—	—	1	13	5	1	—	439	9	—	942	478	1 420
	Transoceanica	—	1	1	1	1	—	—	42	—	—	544	50	594
	Totale	—	1	2	14	6	1	—	481	9	—	1 486	528	2 014
TOTALE	Continentale	313	170	187	3 266	708	191	—	28 943	909	—	96 936	44 297	141 233
	Transoceanica	179	43	253	212	728	366	—	15 646	576	—	73 942	21 360	95 302
	Totale	492	213	440	3 478	1 436	557	—	44 589	1 485	—	170 878	65 657	236 535

TAV. IX. — Emigranti italiani, in età da 16 anni in su, partiti negli anni 1921-1925, classificati secondo i paesi di destinazione, le professioni o condizioni e il sesso.

Anno 1921.

Paesi di destinazione	Addetti all'agricoltura		Addetti alle industrie estrattive		Braccianti, giornalieri, terrazzieri e altri addetti a lavori di sterro, ecc.		Muratori, manovali, scapellini, fornai, ecc.		Addetti alle industrie siderurgiche, metalmeccaniche e meccaniche		Falegnami, ebanisti, carpentieri, carrozzeri, bottai, ecc.	
	M.	F.	M.	F.	M.	F.	M.	F.	M.	F.	M.	F.
Francia, Principato di Monaco	3 826	1 479	919	7	2 833	622	6 773	16	869	6	971	6
Svizzera	994	350	110	—	325	21	811	1	212	1	122	2
Austria, Ceco-Slovacchia, Ungheria	184	44	88	—	489	13	1 069	7	129	—	129	1
Germania	18	12	47	—	111	8	186	3	52	1	14	—
Belgio, Olanda	37	11	165	—	340	1	1 035	—	67	—	77	—
Lussemburgo	4	2	7	—	34	6	127	—	5	—	5	—
Gran Bretagna e Irlanda	113	94	2	—	152	33	27	—	23	—	35	—
Stati Scandinavi	1	—	—	—	1	—	1	—	—	—	—	—
Russia,, Polonia	—	—	—	—	1	—	3	—	1	—	—	—
Spagna, Portogallo	10	—	11	—	44	1	18	—	26	—	16	—
Stati Balcanici, Jugoslavia	532	56	100	—	444	11	1 448	6	185	—	144	—
Grecia	3	3	—	—	2	—	1	—	6	—	4	—
Turchia	—	—	1	—	—	—	7	—	4	—	1	—
Egitto	3	—	2	—	7	2	395	—	39	—	8	—
Tunisia	91	5	75	1	139	15	54	—	62	1	166	—
Algeria	30	6	—	—	19	3	29	—	11	—	58	—
Marocco	19	1	17	—	31	1	57	—	19	—	23	—
Altri paesi	—	—	1	—	2	—	5	—	1	—	1	—
TOTALE	5 865	2 063	1 545	8	4 974	737	12 046	33	1 711	9	1 774	9
Canadà	509	134	9	—	125	21	13	—	20	—	10	—
Stati Uniti	29 506	8 631	746	2	13 130	2 436	2 657	5	1 762	1	1 718	8
Centro America	40	4	1	—	5	—	5	—	6	—	8	—
Brasile	2 555	981	14	—	490	71	158	1	212	1	136	—
Argentina	14 959	2 988	95	—	2 493	295	1 441	8	965	2	602	1
Uruguay	258	44	4	—	27	14	29	—	25	—	17	—
Africa non mediterranea	1	—	—	—	—	—	—	—	1	—	—	—
Australia	276	15	—	—	236	10	18	—	8	—	10	—
Altri paesi	195	6	2	—	90	—	35	—	39	—	19	—
TOTALE	48 299	12 803	871	2	16 596	2 847	4 356	14	3 038	4	2 520	9
TOTALE GENERALE	54 164	14 866	2 416	10	21 570	3 584	16 402	47	4 749	13	4 294	18

Segue Tav. IX. — Emigranti italiani, in età da 16 anni in su, partiti negli anni 1921-1925, classificati secondo i paesi di destinazione, le professioni o condizioni e il sesso.

Anno 1921.

Paesi di destinazione	Filatori, tessitori, tintori e altri addetti alle industrie tessili		Calzolai, sellai e altri lavoratori del cuoio e delle pelli		Addetti alle industrie del vestiario e dell'arredamento domestico		Addetti alle industrie alimentari		Addetti alle industrie non precedentemente indicate	
	M.	F.	M.	F.	M.	F.	M.	F.	M.	F.
	Francia, Principato di Monaco .	22	190	275	6	279	697	232	33	207
Svizzera	15	48	70	4	55	226	49	4	41	5
Austria, Ceco-Slovacchia, Ungheria	1	1	13	1	12	25	33	—	37	—
Germania	—	4	5	—	3	9	10	—	9	2
Belgio, Olanda	—	2	7	—	2	5	13	—	58	1
Lussemburgo	7	1	1	—	—	3	1	—	—	—
Gran Bretagna e Irlanda	—	1	6	—	8	20	51	1	8	1
Stati Scandinavi	—	—	—	—	—	—	1	—	1	—
Russia, Polonia	—	—	—	—	—	1	—	—	—	—
Spagna, Portogallo	—	—	3	—	4	9	28	—	23	—
Stati Balcanici, Jugoslavia	1	—	21	1	26	32	100	—	37	—
Grecia	1	—	1	—	—	—	—	—	2	—
Turchia	—	—	—	—	2	—	1	—	—	—
Egitto	—	—	2	—	2	9	2	—	3	—
Tunisia	1	1	25	—	6	21	12	—	17	—
Algeria	—	1	5	—	3	8	4	—	144	—
Marocco	1	1	3	—	2	10	6	—	1	—
Altri paesi	—	—	—	—	—	—	1	—	—	—
TOTALE	49	250	437	12	404	1075	544	38	588	36
Canadà	—	1	12	—	8	16	5	—	4	—
Stati Uniti	110	250	2 826	17	1 565	3 598	627	17	320	12
Centro America	—	—	29	—	6	—	4	—	5	—
Brasile	10	18	167	—	123	110	62	—	61	3
Argentina	64	159	562	12	314	718	322	4	404	17
Uruguay	2	3	17	—	8	15	8	—	4	1
Africa non mediterranea	—	—	—	—	—	—	—	—	—	—
Australia	—	1	—	1	2	7	3	—	26	—
Altri paesi	3	—	25	—	11	5	9	—	41	—
TOTALE	189	432	3 638	30	2 037	4 469	1 040	21	865	33
TOTALE GENERALE	238	682	4 075	42	2 441	5 544	1 584	59	1 453	69

Segue TAV. IX. — Emigranti italiani, in età da 16 anni in su, partiti negli anni 1921-1925, classificati secondo i paesi di destinazione, le professioni o condizioni e il sesso.

Anno 1921.

Paesi di destinazione	Operai industriali senz' altra specificazione		Addetti a servizi ed esercizi pubblici		Addetti all'industria dei trasporti		Esercenti la vendita di merci al- l'ingrosso e al minuto		Addetti al commercio	
	M.	F.	M.	F.	M.	F.	M.	F.	M.	F.
	Francia, Principato di Monaco . .	1173	912	460	108	324	1	240	47	190
Svizzera	161	141	83	11	76	1	20	7	48	23
Austria, Ceco-Slovacchia, Ungheria	284	182	25	6	74	—	8	—	90	27
Germania	58	37	11	2	9	—	10	4	8	—
Belgio, Olanda	58	11	20	3	10	—	2	—	6	1
Lussemburgo	27	17	2	—	2	—	—	—	—	—
Gran Bretagna e Irlanda	84	46	177	10	20	—	41	1	48	2
Stati Scandinavi	1	—	1	—	—	—	—	—	—	—
Russia, Polonia	3	—	—	—	—	—	—	—	3	—
Spagna, Portogallo	9	1	23	—	5	—	5	—	4	1
Stati Balcanici, Jugoslavia . . .	279	79	19	2	28	—	18	—	40	12
Grecia	2	—	2	—	3	—	10	—	1	—
Turchia	—	—	1	—	3	—	3	—	2	—
Egitto	8	1	2	1	3	—	3	—	6	3
Tunisia	38	14	15	—	145	—	17	—	12	19
Algeria	12	3	11	1	6	—	1	—	—	1
Marocco	7	1	3	—	3	—	2	—	1	1
Altri paesi	1	—	1	—	3	—	1	—	—	—
TOTALE	2205	1445	856	144	714	2	381	59	459	161
Canada	26	6	5	—	4	—	4	—	5	—
Stati Uniti	3920	1306	1187	46	746	3	294	44	758	42
Centro America	10	—	4	—	8	—	4	—	10	—
Brasile	236	50	49	5	60	1	130	5	139	—
Argentina	701	186	276	26	365	2	190	19	397	9
Uruguay	17	3	4	3	8	—	7	2	18	—
Africa non mediterranea	—	—	—	—	1	—	—	—	5	—
Australia	66	3	2	—	60	—	8	1	4	1
Altri paesi	33	2	24	—	25	—	34	2	62	—
TOTALE	5009	1555	1551	80	1277	6	671	73	1398	52
TOTALE GENERALE	7214	3000	2407	224	1901	8	1052	132	1857	213

Segue TAV. IX. — Emigranti italiani, in età da 16 anni in su, partiti negli anni 1921-1925, classificati secondo i paesi di destinazione, le professioni o condizioni e il sesso.

Anno 1921.

Paesi di destinazione	Impiegati pubblici e privati		Addetti al culto		Professioni liberali		Pittori, scultori, architetti, disegnatrici, incisori, fotografi		Artisti da teatro, musicanti	
	M.	F.	M.	F.	M.	F.	M.	F.	M.	F.
	Francia, Principato di Monaco . .	137	7	49	12	57	23	131	2	133
Svizzera	40	5	15	6	17	13	20	1	74	29
Austria, Ceco-Slovacchia, Ungheria	28	1	10	2	12	4	17	1	8	1
Germania	4	2	1	3	3	6	6	—	6	1
Belgio, Olanda	3	—	1	—	1	—	19	—	6	2
Lussemburgo	1	—	—	—	1	—	—	—	11	—
Gran Bretagna e Irlanda	18	1	6	2	8	3	3	1	12	22
Stati Scandinavi	—	—	—	—	—	—	—	—	4	1
Russia, Polonia	1	—	—	—	—	—	—	—	2	1
Spagna, Portogallo	2	—	1	—	1	—	—	—	52	12
Stati Balcanici, Jugoslavia	19	2	7	3	8	6	16	—	9	—
Grecia	1	—	—	—	—	—	—	—	4	1
Turchia	1	—	—	1	—	1	—	—	—	—
Egitto	2	—	1	1	—	1	1	—	17	17
Tunisia	18	1	6	—	8	1	3	—	33	19
Algeria	3	—	1	—	2	—	2	—	1	—
Marocco	1	—	—	—	—	—	1	—	—	—
Altri paesi	—	—	—	—	—	—	1	—	—	2
TOTALE . . .	279	19	98	30	118	58	220	5	372	138
Canada	—	—	—	—	—	1	—	—	1	—
Stati Uniti	152	33	11	20	54	27	92	—	95	4
Centro America	2	—	—	—	2	—	—	—	1	—
Brasile	69	2	10	—	33	10	24	—	9	1
Argentina	198	22	43	19	52	23	49	4	30	3
Uruguay	9	1	—	—	2	—	6	1	1	—
Africa non mediterranea	—	—	—	—	—	—	—	—	—	—
Australia	—	—	—	—	—	—	—	—	1	—
Altri paesi	21	—	1	6	4	—	6	—	—	—
TOTALE . .	451	58	65	45	147	61	177	5	138	8
TOTALE GENERALE	730	77	163	75	265	119	397	10	510	146

Segue TAV. IX. — Emigranti italiani, in età da 16 anni in su, partiti negli anni 1921-1925, classificati secondo i paesi di destinazione, le professioni o condizioni e il sesso.

Anno 1921.

Paesi di destinazione	Addetti ai servizi domestici		Appartenenti a condizioni non professionali		Attendenti alle cure domestiche		Professioni e condizioni ignote o non specificate		Totale		
	M.	F.	M.	F.	M.	F.	M.	F.	M.	F.	In complesso
	Francia, Principato di Monaco . . .	74	967	154	236	1	6222	169	—	20 498	11 727
Svizzera	59	674	63	77	—	987	51	—	3 531	2 637	6 168
Austria, Ceco-Slovacchia, Ungheria	6	108	65	29	—	622	35	—	2 846	1 075	3 921
Germania	3	25	10	6	—	213	6	—	590	338	928
Belgio, Olanda	—	5	2	6	1	99	4	—	1 934	147	2 081
Lussemburgo	—	1	1	1	—	42	3	—	239	73	312
Gran Bretagna e Irlanda	35	69	19	14	1	328	23	—	920	649	1 569
Stati Scandinavi	—	2	1	1	—	4	—	—	12	8	20
Russia Polonia,	—	1	1	—	—	14	1	—	16	17	33
Spagna, Portogallo	2	6	4	4	—	19	3	—	294	53	347
Stati Balcanici, Jugoslavia.	10	36	83	31	—	708	23	—	3 597	985	4 582
Grecia	—	—	1	2	—	16	1	—	45	22	67
Turchia	—	5	1	—	—	9	1	—	28	16	44
Egitto	3	14	6	2	—	43	2	—	517	94	611
Tunisia	2	15	9	2	—	424	23	—	977	539	1 516
Algeria	—	5	—	1	—	75	5	—	347	104	451
Marocco	—	3	2	—	—	60	1	—	200	78	278
Altri paesi	—	—	1	—	—	2	—	—	19	4	23
TOTALE	194	1 936	423	412	3	9 887	351	—	36 610	18 566	55 176
Canada	1	8	10	3	—	196	150	—	921	386	1 307
Stati Uniti	45	130	1 027	468	—	23 378	12 056	—	75 404	40 477	115 881
Centro America	—	1	2	—	—	14	1	—	153	19	172
Brasile	12	20	126	104	—	973	224	—	5 109	2 356	7 465
Argentina	35	76	313	75	—	3 527	506	—	25 379	8 195	33 574
Uruguay	—	6	4	—	—	91	15	—	490	184	674
Africa non mediterranea	—	—	—	—	—	1	—	—	8	1	9
Australia	—	—	3	1	—	132	9	—	732	172	904
Altri paesi	1	3	17	2	—	66	29	—	726	92	818
TOTALE	97	244	1 502	653	—	28 378	12 990	—	108 922	51 882	160 804
TOTALE GENERALE	291	2 180	1 925	1 065	3	38 265	13 341	—	145 532	70 448	215 980

Segue TAV. IX. — Emigranti italiani, in età da 16 anni in su, partiti negli anni 1921-1925, classificati secondo i paesi di destinazione, le professioni o condizioni e il sesso.

Anno 1922.

Paesi di destinazione	Addetti all'agricoltura		Addetti alle industrie estrattive		Braccianti, giornalieri, terrazzieri e altri addetti a lavori di sterro, ecc.		Muratori, manovali, scalpellini, fornaciati, ecc.		Addetti alle industrie siderurgiche, metalmeccaniche e meccaniche		Falegnami, ebanisti, carpentieri, carrozzeri, bottegai, ecc.	
	M.	F.	M.	F.	M.	F.	M.	F.	M.	F.	M.	F.
	Francia, Principato di Monaco . .	7 415	2 046	7 131	—	7 882	994	21 293	1	1 751	1	3 466
Svizzera	877	251	137	—	153	16	893	—	157	—	72	—
Austria, Ceco-Slovacchia, Ungheria	85	25	65	—	645	14	358	—	102	—	129	—
Germania	20	7	80	—	131	7	252	—	73	—	47	—
Belgio, Olanda	123	12	2 487	—	1 206	10	9 601	—	318	—	610	—
Lussemburgo	53	3	397	—	1 529	31	2 428	—	119	—	278	—
Gran Bretagna e Irlanda	55	42	1	—	68	9	13	—	15	—	4	—
Stati Scandinavi	—	—	—	—	10	—	5	—	—	—	—	—
Russia, Polonia	—	—	—	—	1	—	1	—	1	—	1	—
Spagna, Portogallo	17	—	1	—	43	—	10	—	18	—	20	—
Stati Balcanici, Jugoslavia	161	66	19	—	249	14	644	—	128	—	90	—
Grecia	—	—	—	—	—	—	—	—	—	—	—	—
Turchia	—	—	—	—	—	—	24	—	—	—	—	—
Egitto	2	1	1	—	—	—	18	—	11	—	4	—
Tunisia	120	2	46	—	76	7	69	—	64	—	108	—
Algeria	16	6	15	—	13	2	92	—	22	—	78	—
Marocco	2	1	7	—	71	—	67	—	9	—	9	—
Altri paesi	—	—	—	—	1	—	3	—	1	—	—	—
TOTALE	8 946	2 462	10 387	—	12 078	1 104	35 771	1	2 789	1	4 916	6
Canada	1 002	125	19	—	267	21	33	—	16	—	15	—
Stati Uniti	15 098	2 576	368	1	5 345	585	1 015	—	737	1	623	1
Centro America	10	1	—	—	2	1	—	—	2	—	1	—
Brasile	3 103	703	25	—	528	82	168	—	203	—	130	—
Argentina	27 116	3 088	174	—	4 543	360	1 858	2	1 362	4	839	2
Uruguay	637	87	2	—	58	12	80	—	34	—	21	1
Africa non mediterranea	—	—	—	—	—	—	—	—	1	—	—	—
Australia	1 910	90	38	—	520	10	129	—	39	—	33	—
Altri paesi	110	9	2	—	26	2	19	—	31	—	9	—
TOTALE	48 986	6 679	623	1	11 289	1 023	3 302	2	2 425	5	1 671	4
TOTALE GENERALE	57 932	9 141	11 015	1	23 367	2 127	39 073	3	5 214	6	6 587	10

Segue Tav. IX. — Emigranti italiani, in età da 16 anni in su, partiti negli anni 1921-1925, classificati secondo i paesi di destinazione, le professioni o condizioni e il sesso.

Anno 1922.

Paesi di destinazione	Filatori, tessitori, tintori e altri addetti alle industrie tessili		Calzolari, sellai e altri lavoratori del cuoio e delle pelli		Addetti alle industrie del vestito e dell'arredamento domestico		Addetti alle industrie alimentari		Addetti ad altre industrie non prettamente indicate	
	M.	F.	M.	F.	M.	F.	M.	F.	M.	F.
	Francia, Principato di Monaco . .	114	482	406	4	280	791	264	12	217
Svizzera	12	83	50	1	48	157	19	—	25	5
Austria, Ceco-Slovacchia, Ungheria	2	2	13	—	7	49	30	—	11	—
Germania	6	1	3	—	2	9	12	—	4	—
Belgio, Olanda	8	7	29	—	12	13	17	—	74	1
Lussemburgo	—	1	10	—	3	4	7	—	1	—
Gran Bretagna e Irlanda	—	—	2	—	9	19	17	1	6	1
Stati Scandinavi	—	—	—	—	—	—	—	—	—	—
Russia, Polonia	—	—	—	—	1	1	1	—	2	1
Spagna, Portogallo	—	—	3	—	3	3	7	—	7	—
Stati Balcanici, Jugoslavia	1	—	22	1	13	50	47	—	3	—
Grecia	—	—	—	—	—	—	1	—	—	—
Turchia	—	—	—	—	—	—	—	—	—	—
Egitto	—	—	—	—	4	13	1	—	1	—
Tunisia	1	1	35	—	11	45	22	—	7	1
Algeria	—	—	6	—	7	10	5	1	53	—
Marocco	—	—	2	—	3	5	3	—	1	—
Altri paesi	—	—	—	—	1	1	1	—	—	—
TOTALE	144	577	581	6	404	1170	454	14	412	47
Canada	1	2	19	—	14	17	2	—	3	—
Stati Uniti	62	83	754	5	514	806	287	9	168	5
Centro America	—	—	5	—	1	—	—	—	3	—
Brasile	13	25	131	1	103	66	46	—	27	1
Argentina	75	123	720	7	376	674	413	9	251	4
Uruguay	5	6	16	—	9	7	5	—	8	—
Africa non mediterranea	—	—	—	—	—	1	—	—	—	—
Australia	4	—	15	—	6	11	9	—	24	—
Altri paesi	—	1	18	—	9	6	4	—	27	—
TOTALE	160	240	1678	13	1032	1588	766	18	511	10
TOTALE GENERALE	304	817	2259	19	1436	2758	1220	32	923	57

Segue TAV. IX. — Emigranti italiani, in età da 16 anni in su, partiti negli anni 1921-1925, classificati secondo i paesi di destinazione, le professioni o condizioni e il sesso.

Anno 1922.

Paesi di destinazione	Operai e industriali senz'altra specificazione		Addetti a servizi ed esercizi pubblici		Addetti all'industria dei trasporti		Esercenti la vendita di merci al- l'ingrosso e al minuto		Addetti al commercio	
	M.	F.	M.	F.	M.	F.	M.	F.	M.	F.
	Francia, Principato di Monaco	4715	1616	539	39	449	—	539	39	281
Svizzera	134	155	116	11	41	—	13	2	23	24
Austria, Ceco-Slovacchia, Ungheria	228	50	36	5	56	—	2	1	33	19
Germania	86	18	42	2	12	—	3	—	8	1
Belgio, Olanda	272	46	54	—	26	—	2	—	10	2
Lussemburgo	395	18	3	1	16	—	1	—	7	—
Gran Bretagna e Irlanda	33	16	105	—	9	—	6	—	23	4
Stati Scandinavi	2	—	3	—	1	—	—	—	—	—
Russia, Polonia	2	—	—	1	1	—	—	—	—	—
Spagna, Portogallo	3	—	18	1	7	—	—	—	4	—
Stati Balcanici, Jugoslavia	162	44	17	3	24	—	7	—	29	5
Grecia	2	—	—	—	—	—	1	—	—	—
Turchia	—	—	—	—	1	—	—	—	—	—
Egitto	2	—	4	2	2	—	—	—	4	1
Tunisia	73	12	12	—	157	—	7	1	20	1
Algeria	11	3	4	—	8	—	—	—	—	—
Marocco	7	1	3	1	6	—	—	—	—	1
Altri paesi	2	—	4	—	3	—	—	—	—	—
TOTALE	6129	1979	960	66	819	—	581	43	442	140
Canada	37	7	6	—	12	—	3	—	11	—
Stati Uniti	1802	415	533	19	535	2	155	14	413	6
Centro America	1	—	1	—	3	—	3	—	4	—
Brasile	275	50	48	3	78	—	79	12	130	6
Argentina	1106	186	383	36	1072	2	137	17	426	6
Uruguay	51	5	10	1	13	—	2	—	8	—
Africa non mediterranea	4	—	1	—	1	—	2	—	6	—
Australia	150	7	5	—	52	—	2	—	9	—
Altri paesi	24	—	9	1	20	—	27	1	47	—
TOTALE	3450	670	996	60	1786	4	410	44	1054	18
TOTALE GENERALE	9579	2649	1956	126	2605	4	991	87	1496	158

Segue TAV. IX. — Emigranti italiani, in età da 16 anni in su, partiti negli anni 1921-1925, classificati secondo i paesi di destinazione, le professioni o condizioni e il sesso.

Anno 1922.

Paesi di destinazione	Impiegati pubblici e privati		Addetti al culto		Professioni liberali		Pittori, scultori, architetti, disegnatrici, incisori, fotografi		Artisti da teatro, musicanti	
	M.	F.	M.	F.	M.	F.	M.	F.	M.	F.
Francia, Principato di Monaco . .	25	—	75	—	170	—	209	26	98	32
Svizzera	5	—	15	—	31	—	19	—	67	25
Austria, Ceco-Slovacchia, Ungheria	3	—	9	—	15	—	9	2	6	3
Germania	1	—	4	—	6	—	7	—	3	2
Belgio, Olanda	2	—	6	—	11	—	92	—	3	—
Lussemburgo	—	—	—	—	1	—	8	—	—	—
Gran Bretagna e Irlanda	1	—	2	—	4	—	6	1	11	8
Stati Scandinavi	—	—	—	—	—	—	—	—	2	1
Russia, Polonia	—	—	—	—	1	—	—	—	—	—
Spagna, Portogallo	—	—	2	—	2	—	5	—	30	29
Stati Balcanici, Jugoslavia	1	—	4	—	10	—	15	—	2	1
Grecia	—	—	—	—	—	—	—	—	1	—
Turchia	—	—	—	—	1	—	1	—	—	—
Egitto	—	—	—	—	—	—	1	—	19	2
Tunisia	3	—	8	—	16	—	6	—	63	38
Algeria	—	—	1	—	1	—	—	—	1	—
Marocco	—	—	—	—	1	—	1	—	—	—
Altri paesi	—	—	—	—	1	—	—	—	5	3
TOTALE . . .	41	—	126	—	271	—	379	29	311	144
Canadà	3	—	—	—	—	—	—	—	—	—
Stati Uniti	94	16	15	6	41	13	52	1	86	13
Centro America	2	—	—	—	—	—	—	—	—	—
Brasile	52	2	6	1	36	8	19	—	5	—
Argentina	213	23	4	—	40	23	66	—	52	4
Uruguay	2	1	1	—	4	1	3	—	—	—
Africa non mediterranea	—	—	—	—	—	—	—	—	4	—
Australia	2	—	3	—	1	—	3	—	2	—
Altri paesi	19	—	1	3	9	—	—	—	—	1
TOTALE . . .	387	42	30	10	181	45	143	1	149	18
TOTALE GENERALE . . .	428	42	156	10	402	45	522	30	460	162

Segue TAV. IX. — Emigranti italiani, in età da 16 anni in su, partiti negli anni 1921-1925, classificati secondo i paesi di destinazione, le professioni o condizioni e il sesso.

Anno 1922.

Paesi di destinazione	Addetti ai servizi domestici		Appartenenti a condizioni non professionali		Attendenti alle cure domestiche		Professioni e condizioni ignote o non specificate		Totale		
	M.	F.	M.	F.	M.	F.	M.	F.	M.	F.	In complesso
	Francia, Principato di Monaco . . .	76	1 377	224	246	—	13 015	115	—	57 734	20 847
Svizzera	27	536	70	78	—	684	22	—	3 026	2 028	5 054
Austria, Ceco-Slovacchia, Ungheria	1	138	29	28	—	356	11	—	1 885	692	2 577
Germania	3	33	17	3	—	227	4	—	326	310	1 136
Belgio, Olanda	4	25	14	3	—	201	8	—	14 989	320	15 309
Lussemburgo	—	5	4	3	—	141	1	—	5 261	207	5 468
Gran Bretagna e Irlanda	5	46	11	8	—	204	2	—	408	359	767
Stati Scandinavi	—	1	—	2	—	4	—	—	23	8	31
Russia, Polonia	—	—	1	1	—	6	—	—	13	10	23
Spagna, Portogallo	—	8	—	1	—	22	1	—	201	64	265
Stati Balcanici, Jugoslavia	4	59	49	11	—	592	6	—	1 707	846	2 553
Grecia	—	—	—	—	—	2	—	—	5	2	7
Turchia	—	2	4	1	—	4	1	—	32	7	39
Egitto	1	18	4	1	—	57	—	—	79	95	174
Tunisia	5	19	9	5	—	488	11	—	949	620	1 569
Algeria	—	4	1	—	—	79	1	—	335	105	440
Marocco	—	2	3	—	—	48	1	—	106	59	255
Altri paesi	—	2	—	3	—	5	—	—	22	14	36
TOTALE	126	2 275	440	394	—	16 135	184	—	87 691	26 593	114 284
Canada	5	2	3	—	—	259	181	—	1 602	433	2 035
Stati Uniti	32	102	344	175	—	8 199	1 190	—	30 263	13 053	43 316
Centro America	—	—	1	1	—	6	—	—	39	9	48
Brasile	5	6	127	41	—	1 043	14	—	5 351	2 000	7 351
Argentina	35	98	183	49	—	4 490	155	—	41 599	9 207	50 806
Uruguay	—	4	15	1	—	109	4	—	988	235	1 223
África non mediterranea	—	—	—	—	—	2	—	—	19	3	22
Australia	1	1	6	3	—	126	11	—	2 974	248	3 222
Altri paesi	—	4	7	3	—	45	1	—	419	76	495
TOTALE	78	217	686	273	—	14 279	1 506	—	83 254	25 264	108 518
TOTALE GENERALE	204	2 492	1 126	667	—	30 414	1 690	—	170 945	51 857	222 802

Segue Tav. IX. — Emigranti italiani, in età da 16 anni in su, partiti negli anni 1921-1925, classificati secondo i paesi di destinazione, le professioni o condizioni e il sesso.

Anno 1923.

Paesi di destinazione	Addetti all'agricoltura		Addetti alle industrie estrattive		Braccianti, giornalieri, terrazzieri e altri addetti a lavori di stero, ecc.		Muratori, manovali, scalpellini, fornacisti, ecc.		Addetti alle industrie siderurgiche, metallurgiche e meccaniche		Falegnami, ebanisti, carpentieri, carrozzeri, bottai, ecc.	
	M.	F.	M.	F.	M.	F.	M.	F.	M.	F.	M.	F.
	Francia, Principato di Monaco . . .	13 518	3 932	6 964	—	16 582	1 378	33 108	—	3 752	—	4 895
Svizzera	1 025	254	255	—	284	33	1 651	—	155	—	74	—
Austria, Ceco-Slovacchia, Ungheria	39	9	24	—	95	6	274	—	69	—	62	1
Germania	14	1	5	—	31	—	45	—	24	—	31	—
Belgio, Olanda	234	26	3 565	1	1 797	12	2 808	—	254	—	311	—
Lussemburgo	17	3	28	—	158	7	228	—	14	—	14	—
Gran Bretagna e Irlanda.	38	28	—	—	42	2	23	—	20	—	18	—
Stati Scandinavi	—	—	—	—	15	—	3	—	2	—	—	—
Russia, Polonia	—	—	—	—	—	—	3	—	2	—	—	—
Spagna, Portogallo	23	—	6	—	25	1	27	—	25	—	6	—
Stati Balcanici, Jugoslavia	77	26	28	—	118	6	537	—	160	—	103	—
Grecia	1	—	—	—	1	—	11	—	2	—	4	—
Turchia	1	—	—	—	1	—	47	—	3	—	2	—
Egitto	—	2	—	—	3	2	148	—	19	—	6	—
Tunisia	200	3	85	—	124	4	78	—	76	—	41	—
Algeria	16	2	24	—	75	—	98	—	20	—	94	—
Marocco	9	—	1	—	30	—	77	—	1	—	6	—
Altri paesi	2	—	—	—	—	—	9	—	—	—	3	—
TOTALE.	15 214	4 286	10 985	1	19 381	1 451	39 175	—	4 598	—	5 670	14
Canadà	4 230	207	42	—	968	47	62	—	45	—	10	—
Stati Uniti	19 557	726	697	1	9 506	263	2 104	1	1 677	1	1 381	3
Centro America	38	2	1	—	2	—	4	—	5	—	7	—
Brasile	4 157	1 258	36	1	1 299	200	306	—	353	—	205	—
Argentina	35 308	3 585	519	—	10 795	693	4 974	8	3 090	3	2 430	7
Uruguay	1 281	155	18	—	210	13	158	—	97	—	56	—
Africa non mediterranea	1	—	—	—	1	—	117	—	4	—	—	—
Australia	310	28	27	—	117	4	76	—	12	—	8	—
Altri paesi	133	13	13	—	126	—	20	—	41	—	17	—
TOTALE.	65 015	5 974	1 353	2	23 024	1 220	7 821	9	5 324	4	4 114	10
TOTALE GENERALE.	80 229	10 260	12 333	3	42 405	2 671	46 996	9	9 922	4	9 784	24

Segue TAV. IX. — Emigranti italiani, in età da 16 anni in su, partiti negli anni 1921-1925, classificati secondo i paesi di destinazione, le professioni o condizioni e il sesso.

Anno 1923.

Paesi di destinazione	Filatori, tessitori, tintori e altri addetti alle industrie tessili		Calzolari, sarti e altri lavoratori del cuoio e delle pelli		Addetti alle industrie del vestiario e dell'arredamento domestico		Addetti alle industrie alimentari		Addetti ad altre industrie non precedentemente indicate	
	M.	F.	M.	F.	M.	F.	M.	F.	M.	F.
Francia, Principato di Monaco . .	154	911	794	7	415	1 299	385	6	364	26
Svizzera	12	138	40	—	43	138	22	1	25	3
Austria, Ceco-Slovacchia, Ungheria	—	3	6	—	5	17	43	—	14	—
Germania	1	2	3	—	3	3	5	—	7	1
Belgio, Olanda	2	1	17	2	20	23	6	—	63	—
Lussemburgo	—	4	3	—	—	1	3	—	—	—
Gran Bretagna e Irlanda	—	1	10	—	9	6	12	—	5	—
Stati Scandinavi	—	—	1	—	—	—	—	—	12	—
Russia, Polonia	—	1	1	1	—	—	—	—	1	—
Spagna, Portogallo	—	—	2	—	7	4	6	—	30	—
Stati Balcanici, Jugoslavia . . .	—	—	19	—	12	31	38	—	12	3
Grecia	—	—	1	—	1	1	—	—	—	—
Turchia	—	—	—	—	1	—	—	—	—	—
Egitto	—	1	2	—	4	7	—	—	4	—
Tunisia	—	—	39	—	8	29	24	—	10	—
Algeria	—	—	11	—	10	7	8	—	34	—
Marocco	—	—	4	—	2	5	1	—	—	—
Altri paesi	—	—	1	—	1	—	—	—	—	—
TOTALE	169	1 062	954	10	541	1 571	553	7	581	33
Canada	—	1	12	—	6	11	—	—	7	—
Stati Uniti	71	25	1 613	4	885	602	563	4	518	6
Centro America	—	—	12	—	1	—	—	—	4	—
Brasile	23	19	212	1	136	137	92	2	48	3
Argentina	138	166	1 663	10	704	1 087	974	12	458	6
Uruguay	9	3	48	—	22	19	21	—	16	1
Africa non mediterranea	—	—	—	—	—	—	—	—	—	—
Australia	1	1	3	—	2	10	5	—	2	—
Altri paesi	—	1	22	—	16	5	16	—	8	—
TOTALE	242	216	3 585	15	1 772	1 871	1 671	18	1 061	16
TOTALE GENERALE	411	1 278	4 539	25	2 313	3 442	2 224	25	1 642	49

Segue Tav. IX. — Emigranti italiani, in età da 16 anni in su, partiti negli anni 1921-1925, classificati secondo i paesi di destinazione, le professioni o condizioni e il sesso.

Anno 1923.

Paesi di destinazione	Operai e industriali senza altra specificazione		Addetti a servizi ed esercizi pub- blici		Addetti all'industria dei trasporti		Esercenti la vendita di merci al- l'ingrosso e al minuto		Addetti al commercio	
	M.	F.	M.	F.	M.	F.	M.	F.	M.	F.
	Francia, Principato di Monaco . .	8 286	2 610	1 055	53	807	—	779	47	396
Svizzera	134	143	116	13	77	—	14	2	28	3
Austria, Ceco-Slovacchia, Ungheria	85	12	32	6	21	—	3	—	36	2
Germania	15	5	8	2	8	—	8	—	5	1
Belgio, Olanda	772	58	56	1	30	—	2	—	14	—
Lussemburgo	99	14	2	—	2	—	—	—	5	—
Gran Bretagna e Irlanda.	44	4	64	6	15	—	2	3	24	—
Stati Scandinavi	3	—	—	—	—	—	6	1	1	—
Russia, Polonia	2	1	1	—	—	—	1	—	—	—
Spagna, Portogallo	26	2	20	—	8	—	12	—	5	—
Stati Balcanici, Jugoslavia	77	23	18	5	21	—	3	1	15	3
Grecia	2	—	2	—	2	—	2	—	4	—
Turchia	—	—	—	1	1	—	—	—	—	—
Egitto	2	—	7	3	6	—	1	1	5	1
Tunisia	53	6	29	1	294	—	12	—	15	1
Algeria	40	2	18	1	18	—	1	—	2	—
Marocco	—	—	4	—	3	—	—	—	—	—
Altri paesi	—	—	1	—	5	—	—	—	3	—
TOTALE.	9 640	2 880	1 433	92	1 318	—	846	55	558	111
Canadà	69	9	2	7	9	—	2	—	12	—
Stati Uniti	2 339	124	859	12	719	—	227	4	564	7
Centro America	6	—	3	—	3	—	7	—	1	—
Brasile	416	53	87	1	94	1	97	3	136	6
Argentina	2 476	294	677	32	1 727	3	253	9	585	13
Uruguay	107	5	19	—	26	—	9	2	17	—
Africa non mediterranea	2	—	19	—	1	—	2	1	7	—
Australia	30	3	1	—	18	—	—	1	21	1
Altri paesi	22	1	2	—	35	—	62	1	28	—
TOTALE.	5 467	489	1 669	52	2 632	4	659	21	1 371	27
TOTALE GENERALE.	15 107	3 369	3 102	144	3 950	4	1 505	76	1 929	138

Segue TAV. IX. — Emigranti italiani, in età da 16 anni in su, partiti negli anni 1921-1925, classificati secondo i paesi di destinazione, le professioni o condizioni e il sesso.

Anno 1923.

Paesi di destinazione	Impiegati pubblici e privati		Addetti al culto		Professioni liberali		Pittori, scultori, architetti, disegnatrici, incisori, fotografi		Artisti da teatro, musicanti	
	M.	F.	M.	F.	M.	F.	M.	F.	M.	F.
	Francia, Principato di Monaco	27	—	77	—	314	—	350	6	112
Svizzera	3	—	8	—	33	—	22	—	53	10
Austria, Ceco-Slovacchia, Ungheria	—	—	2	—	9	—	5	—	3	1
Germania	—	—	—	—	2	—	—	—	2	—
Belgio, Olanda	1	—	3	—	11	—	52	1	9	—
Lussemburgo	—	—	—	—	1	—	4	—	1	—
Gran Bretagna e Irlanda	—	—	1	—	5	—	15	—	18	18
Stati Scandinavi	—	—	—	—	3	—	1	—	3	—
Russia, Polonia	—	—	—	—	—	—	—	—	—	—
Spagna, Portogallo	—	—	1	—	2	—	4	—	8	4
Stati Balcanici, Jugoslavia	2	—	5	—	20	—	11	—	2	—
Grecia	—	—	—	—	—	—	—	—	2	1
Turchia	—	—	—	—	1	—	—	—	1	1
Egitto	—	—	1	—	2	—	1	1	25	29
Tunisia	2	—	6	—	21	—	7	—	22	12
Algeria	—	—	1	—	4	—	3	—	—	—
Marocco	—	—	—	—	1	—	—	—	—	—
Altri paesi	—	—	—	—	—	—	1	—	4	—
TOTALE	35	—	105	—	429	—	476	8	265	108
Canada	4	1	—	—	3	—	—	—	—	—
Stati Uniti	186	7	16	9	123	15	104	1	150	13
Centro America	1	—	—	—	1	—	1	—	—	—
Brasile	104	9	9	3	54	11	31	—	14	1
Argentina	378	23	11	4	144	38	130	3	77	6
Uruguay	13	—	—	9	7	2	3	—	7	2
Africa non mediterranea	1	—	—	—	—	—	—	—	3	—
Australia	1	—	—	—	2	—	1	—	1	—
Altri paesi	11	—	—	—	1	—	1	—	2	—
TOTALE	699	40	36	25	335	66	271	4	254	22
TOTALE GENERALE	734	40	141	25	764	66	747	12	519	130

Segue TAV. IX. — Emigranti italiani, in età da 16 anni in su, partiti negli anni 1921-1925, classificati secondo i paesi di destinazione, le professioni o condizioni e il sesso.

Anno 1923.

Paesi di destinazione	Addetti ai servizi domestici		Appartenenti a condizioni non professionali		Attendenti alle cure domestiche		Professioni e condizioni ignote o non specificate		Totale		
	M.	F.	M.	F.	M.	F.	M.	F.	M.	F.	In complesso
	Francia, Principato di Monaco . . .	170	1960	449	232	—	21 509	134	—	93 887	34 171
Svizzera	110	715	60	65	—	871	14	—	4 258	2 389	6 647
Austria, Ceco-Slovacchia, Ungheria	3	50	23	11	—	256	5	—	858	374	1 232
Germania	2	13	12	—	—	70	2	—	233	98	331
Belgio, Olanda	26	32	8	1	—	524	4	—	10 065	682	10 747
Lussemburgo	—	5	2	4	—	128	1	—	582	166	748
Gran Bretagna e Irlanda	7	31	21	17	—	169	2	—	395	285	680
Stati Scandinavi	—	—	—	1	—	5	1	—	51	7	58
Russia, Polonia	—	2	—	—	—	4	—	—	11	9	20
Spagna, Portogallo	1	5	14	2	—	22	1	—	259	40	299
Stati Balcanici, Jugoslavia	2	44	21	7	—	463	7	—	1 308	612	1 920
Grecia	—	—	2	—	—	15	1	—	38	17	55
Turchia	1	3	1	1	—	2	—	—	60	8	68
Egitto	1	17	4	5	—	39	1	—	242	108	350
Tunisia	—	16	14	6	—	441	9	—	1 169	519	1 688
Algeria	1	2	1	—	—	95	1	—	480	109	589
Marocco	—	3	—	2	—	30	1	—	140	40	180
Altri paesi	—	3	1	1	—	11	—	—	31	15	46
TOTALE	324	2 901	633	405	—	24 654	184	—	114 067	39 649	153 716
Canada	—	38	15	8	—	463	7	—	5 505	792	6 297
Stati Uniti	155	55	390	194	—	6 726	3 682	—	48 086	8 803	56 889
Centro America	1	—	2	—	—	15	—	—	100	17	117
Brasile	18	23	140	63	—	1 342	28	—	8 095	3 137	11 232
Argentina	127	138	266	44	—	7 324	231	—	68 135	13 508	81 643
Uruguay	1	5	3	4	—	261	1	—	2 149	481	2 630
Africa non mediterranea	—	—	—	—	—	—	—	—	158	1	159
Australia	—	1	7	1	—	141	—	—	645	191	836
Altri paesi	1	—	9	1	—	58	—	—	586	80	666
TOTALE	303	260	832	315	—	16 330	3 949	—	133 459	27 010	160 469
TOTALE GENERALE	627	3 161	1 465	720	—	40 984	4 133	—	247 526	66 659	314 185

Segue TAV. IX. — Emigranti italiani, in età da 16 anni in su, partiti negli anni 1921-1925, classificati secondo i paesi di destinazione, le professioni o condizioni e il sesso.

Anno 1924.

Paesi di destinazione	Addetti all'agricoltura		Addetti alle industrie estrattive		Braccianti, giornalieri, terrazzieri e altri addetti a lavori di sterco, ecc.		Muratori, manovali, scalpellini, fornai, ecc.		Addetti alle industrie siderurgiche, metallurgiche e meccaniche		Falegnami, chianisti, carpentieri, carrozzeri, bottai, ecc.	
	M.	F.	M.	F.	M.	F.	M.	F.	M.	F.	M.	F.
	Francia, Principato di Monaco . .	19 859	4 818	11 008	—	23 604	1 408	36 270	—	3 555	—	4 078
Svizzera	1 172	218	398	—	485	15	3 755	—	148	—	115	—
Austria, Ceco-Slovacchia, Ungheria	43	9	76	—	119	6	645	—	32	—	48	—
Germania	11	4	4	—	32	—	71	—	30	—	68	—
Belgio, Olanda	201	34	1 769	—	1 277	30	1 965	—	134	—	70	—
Lussemburgo	38	6	244	—	554	8	477	—	16	—	13	—
Gran Bretagna e Irlanda	29	14	3	—	51	3	13	—	15	—	6	—
Stati Scandinavi	4	3	—	—	19	3	6	—	—	—	2	—
Russia, Polonia	—	—	1	—	1	—	6	—	—	—	1	—
Spagna, Portogallo	10	—	—	—	31	—	5	—	25	—	15	—
Stati Balcanici, Jugoslavia	263	10	11	—	154	—	131	—	52	—	31	—
Grecia	2	—	1	—	4	1	2	—	12	—	11	—
Turchia	—	—	—	—	1	—	8	—	3	—	1	—
Egitto	1	—	—	—	7	—	21	—	20	—	5	—
Tunisia	237	3	38	—	250	1	60	—	77	—	171	—
Algeria	33	1	54	—	80	1	95	—	88	—	101	—
Marocco	7	—	1	—	22	—	10	—	8	—	5	—
Altri paesi	6	—	—	—	6	—	18	—	6	—	3	—
TOTALE	21 916	5 120	13 593	—	26 697	1 476	43 557	—	4 221	—	4 744	5
Canada	1 480	148	11	—	116	11	12	—	8	—	4	—
Stati Uniti	8 487	1 089	399	1	5 101	245	997	1	688	4	606	1
Centro America	40	8	3	—	63	—	14	—	13	—	12	—
Brasile	2 745	1 003	13	—	747	199	226	—	264	1	161	—
Argentina	26 400	3 131	200	3	5 966	351	3 450	6	2 016	6	1 696	4
Uruguay	890	126	9	—	127	6	84	—	71	1	41	—
Africa non mediterranea	3	—	—	—	—	—	2	—	3	—	1	—
Australia	1 797	77	173	—	861	16	163	—	78	—	89	—
Altri paesi	198	11	14	—	81	—	36	—	50	—	18	—
TOTALE	42 040	5 593	822	4	13 062	828	4 984	7	3 191	12	2 628	5
TOTALE GENERALE	63 956	10 713	14 415	4	39 759	2 304	48 541	7	7 412	12	7 372	10

Segue TAV. IX. — Emigranti italiani, in età da 16 anni in su, partiti negli anni 1921-1925, classificati secondo i paesi di destinazione, le professioni o condizioni e il sesso.

Anno 1924.

Paesi di destinazione	Filatori, tessitori, tintori e altri addetti alle industrie tessili		Calcolai, sellai e altri lavoratori del cuoio e delle pelli		Addetti alle industrie del vestiario e dell'arredamento domestico		Addetti alle industrie alimentari		Addetti ad altre industrie non precedentemente indicate	
	M.	F.	M.	F.	M.	F.	M.	F.	M.	F.
	Francia, Principato di Monaco . .	60	488	765	6	400	1 543	328	1	308
Svizzera	17	151	31	—	33	171	11	—	11	1
Austria, Ceco-Slovacchia, Ungheria	—	—	2	—	2	14	44	25	7	—
Germania	—	1	6	—	—	6	—	—	3	—
Belgio, Olanda	2	16	10	2	9	28	4	—	62	6
Lussemburgo	—	—	6	—	3	5	1	—	—	—
Gran Bretagna e Irlanda	—	1	3	—	5	6	1	—	—	—
Stati Scandinavi	—	—	—	—	—	—	—	—	12	—
Russia, Polonia	—	—	—	—	—	—	—	—	—	—
Spagna, Portogallo	—	—	2	—	3	1	9	—	39	—
Stati Balcanici, Jugoslavia	1	—	5	—	8	5	27	—	2	—
Grecia	2	—	1	—	1	1	1	—	—	—
Turchia	—	—	—	—	—	1	1	—	1	—
Egitto	2	—	3	—	1	10	1	—	—	—
Tunisia	2	—	38	—	17	25	13	—	9	—
Algeria	—	1	6	—	5	8	14	—	42	—
Marocco	—	—	2	—	—	6	—	—	—	—
Altri paesi	—	—	2	—	1	—	—	—	2	—
TOTALE	86	658	882	8	488	1 830	455	26	558	26
Canada	—	2	3	—	4	7	4	—	3	—
Stati Uniti	71	19	646	1	403	392	365	6	327	6
Centro America	—	—	8	—	3	2	7	—	1	—
Brasile	14	10	137	1	109	94	68	1	38	1
Argentina	72	141	1 062	11	551	995	767	10	506	13
Uruguay	4	5	27	—	11	16	21	—	16	—
Africa non mediterranea	—	—	—	—	—	—	—	—	—	—
Australia	1	—	28	—	15	17	16	1	32	—
Altri paesi	4	2	33	—	6	2	14	2	19	—
TOTALE	166	179	1 944	13	1 102	1 525	1 262	20	942	20
TOTALE GENERALE	252	837	2 826	21	1 590	3 355	1 717	46	1 500	46

Segue Tav. IX. — Emigranti italiani, in età da 16 anni in su, partiti negli anni 1921-1925, classificati secondo i paesi di destinazione, le professioni o condizioni e il sesso.

Anno 1924.

Paesi di destinazione	Operai e industriali senza altra specializzazione		Addetti a servizi ed esercizi pubblici		Addetti all'industria dei trasporti		Esercenti la vendita di merci all'ingrosso e al minuto		Addetti al commercio	
	M.	F.	M.	F.	M.	F.	M.	F.	M.	F.
	Francia, Principato di Monaco .	10785	2716	1204	66	707	—	928	44	238
Svizzera	331	240	253	35	42	—	7	5	18	1
Austria, Ceco-Slovacchia, Ungheria	103	25	35	5	8	—	15	—	6	2
Germania	38	9	14	6	5	—	107	4	11	—
Belgio, Olanda	530	150	54	1	4	—	9	—	10	1
Lussemburgo	250	16	8	—	3	—	—	—	4	1
Gran Bretagna e Irlanda	15	4	61	6	9	—	4	—	10	1
Stati Scandinavi	—	—	—	—	1	—	2	—	8	—
Russia, Polonia	—	—	2	—	—	—	2	—	1	—
Spagna, Portogallo	10	1	25	2	9	—	30	—	2	—
Stati Balcanici, Jugoslavia	60	11	22	1	6	—	7	—	4	2
Grecia	10	1	2	—	9	—	3	—	3	—
Turchia	2	—	—	—	1	—	1	—	—	—
Egitto	2	—	11	—	11	—	3	—	1	—
Tunisia	74	6	16	—	25	—	23	1	5	—
Algeria	38	2	11	—	12	—	—	—	2	1
Marocco	3	—	3	—	—	—	—	—	—	—
Altri paesi	3	—	4	—	16	—	5	—	1	—
TOTALE	12254	3181	1725	122	868	—	1146	54	324	65
Canada	21	3	5	1	1	—	2	—	14	—
Stati Uniti	2036	142	617	5	451	1	204	2	624	9
Centro America	3	—	5	—	26	—	4	—	2	—
Brasile	266	39	39	3	48	—	95	3	169	2
Argentina	1327	186	540	18	832	—	172	6	444	4
Uruguay	47	9	15	—	51	—	9	1	18	—
Africa non mediterranea	3	—	1	—	14	—	4	—	—	—
Australia	185	9	13	—	96	—	28	—	64	—
Altri paesi	45	1	47	—	18	—	58	—	30	—
TOTALE	3933	380	1282	27	1537	1	576	12	1365	15
TOTALE GENERALE	16187	3570	3007	149	2405	1	1722	66	1639	80

Segue Tav. IX. — Emigranti italiani, in età da 16 anni in su, partiti negli anni 1921-1925, classificati secondo i paesi di destinazione, le professioni o condizioni e il sesso.

Anno 1924.

Paesi di destinazione	Impiegati pubblici e privati		Addetti al culto		Professioni liberali		Pittori, scultori, architetti, disegnatore, incisori, fotografi		Artisti da teatro, musicanti	
	M.	F.	M.	F.	M.	F.	M.	F.	M.	F.
	Francia, Principato di Monaco . .	240	57	64	207	37	46	303	9	65
Svizzera	13	6	7	28	19	6	19	—	35	10
Austria, Ceco-Slovacchia, Ungheria	9	1	—	2	5	1	3	—	17	4
Germania	5	2	1	4	3	—	6	1	9	—
Belgio, Olanda	6	—	2	4	2	—	62	—	13	6
Lussemburgo	—	—	—	2	—	—	5	—	1	—
Gran Bretagna e Irlanda.	6	—	2	13	2	1	7	—	17	10
Stati Scandinavi	—	—	—	—	2	—	1	—	1	—
Russia, Polonia	—	—	—	1	1	—	2	—	—	—
Spagna, Portogallo	2	1	6	—	1	—	2	—	44	31
Stati Balcanici, Jugoslavia	5	2	3	1	2	—	2	—	3	2
Grecia	1	—	—	5	—	1	1	—	3	1
Turchia	2	—	—	2	2	—	—	—	—	—
Egitto	10	1	—	16	3	1	15	9	12	14
Tunisia	22	—	1	6	4	—	3	—	14	8
Algeria	1	—	—	—	1	—	—	—	1	—
Marocco	2	—	—	—	—	—	1	—	—	—
Altri paesi	—	—	—	—	—	—	—	—	66	—
TOTALE.	324	70	86	291	84	56	432	19	301	120
Canadà	2	—	1	—	1	—	—	—	1	—
Stati Uniti.	139	9	35	2	130	24	80	2	140	29
Centro America	1	—	—	—	1	—	2	—	1	—
Brasile	113	5	12	—	33	7	37	6	18	8
Argentina	324	20	10	16	99	20	94	1	79	37
Uruguay	23	1	9	—	7	1	—	—	1	—
Africa non mediterranea	1	—	—	—	—	—	—	—	—	—
Australia	5	1	—	—	2	—	—	—	24	5
Altri paesi	23	—	—	—	6	—	3	—	3	—
TOTALE.	631	36	67	12	279	52	216	9	267	79
TOTALE GENERALE.	955	106	153	303	363	108	648	28	568	199

Segue TAV. IX. — Emigranti italiani, in età da 16 anni in su, partiti negli anni 1921-1925, classificati secondo i paesi di destinazione, le professioni o condizioni e il sesso.

Anno 1924.

Paesi di destinazione	Addetti ai servizi domestici		Appartenenti a condizioni non professionali		Attendenti alle cure domestiche		Professioni e condizioni ignote o non specificate		Totale		
	M.	F.	M.	F.	M.	F.	M.	F.	M.	F.	In complesso
	Francia, Principato di Monaco . . .	83	1 979	505	106	—	27 236	725	—	116 174	40 844
Svizzera	95	940	71	28	—	881	44	—	7 125	2 736	9 861
Austria, Ceco-Slovacchia, Ungheria . . .	2	45	25	2	—	208	7	—	1 253	349	1 602
Germania	—	18	6	6	—	110	7	—	437	171	608
Belgio, Olanda	—	29	8	44	—	743	4	—	6 207	1 094	7 301
Lussemburgo	—	6	2	3	—	144	4	—	1 629	191	1 820
Gran Bretagna e Irlanda	—	32	15	3	—	144	1	—	275	238	513
Stati Scandinavi	—	—	—	—	—	2	—	—	58	8	66
Russia, Polonia	—	3	—	—	—	4	—	—	16	8	24
Spagna, Portogallo	—	1	8	—	—	32	1	—	279	69	348
Stati Balcanici, Jugoslavia	1	22	12	3	—	184	6	—	818	243	1 061
Grecia	—	—	2	—	—	28	3	—	74	38	112
Turchia	—	1	2	1	—	9	1	—	26	14	40
Egitto	1	31	14	1	—	76	—	—	144	159	303
Tunisia	—	15	14	—	—	466	16	—	1 124	531	1 655
Algeria	—	3	1	—	—	121	3	—	588	138	726
Marocco	—	—	1	—	—	15	—	—	65	21	86
Altri paesi	—	3	13	—	—	18	—	—	152	21	173
TOTALE . . .	182	3 128	699	197	—	30 421	822	—	136 444	46 873	183 317
Canada	3	41	10	1	—	305	1	—	1 707	519	2 226
Stati Uniti	170	300	283	115	—	7 529	967	—	23 960	9 934	33 900
Centro America	3	3	1	—	—	14	12	—	225	27	252
Brasile	14	43	106	38	—	1 311	9	—	5 481	2 775	8 256
Argentina	112	312	177	78	—	6 741	141	—	47 037	12 104	59 141
Uruguay	5	9	10	13	—	287	4	—	1 500	475	1 975
Africa non mediterranea	—	—	—	—	—	1	—	—	32	1	33
Australia	—	9	12	3	—	303	9	—	3 601	441	4 132
Altri paesi	4	18	12	—	—	98	13	—	735	134	869
TOTALE . . .	311	735	611	248	—	16 589	1 156	—	84 374	26 410	110 784
TOTALE GENERALE . . .	493	3 863	1 310	445	—	47 010	1 978	—	220 818	73 283	294 101

Segue Tav. IX. — Emigranti italiani, in età da 16 anni in su, partiti negli anni 1921-1925, classificati secondo i paesi di destinazione, le professioni o condizioni e il sesso.

Anno 1925.

Paesi di destinazione	Addetti all'agricoltura		Addetti alle industrie estrattive		Braccianti, giornalieri, terrazzieri e altri addetti a lavori di stierro, ecc.		Muratori, manovali, scalpellini, fornaciari, ecc.		Addetti alle industrie siderurgiche, metallurgiche e meccaniche		Falegnami, ebanisti, carpentieri, carrozzeri, bottai, ecc.	
	M.	F.	M.	F.	M.	F.	M.	F.	M.	F.	M.	F.
	Francia, Principato di Monaco . . .	14 733	4 596	7 275	—	15 120	1 204	25 047	—	2 358	3	2 822
Svizzera	1 398	238	380	—	496	13	3 414	—	136	—	113	—
Austria, Ceco-Slovacchia, Ungheria	40	8	122	—	90	—	357	—	57	—	21	—
Germania	35	5	52	—	112	3	475	—	44	—	37	—
Belgio, Olanda	76	30	427	—	450	12	520	—	39	—	25	—
Lussemburgo	40	1	78	—	474	4	321	—	24	—	16	—
Gran Bretagna e Irlanda	36	12	—	—	27	—	9	—	10	—	21	—
Stati Scandinavi	2	—	—	—	39	—	6	—	—	—	1	—
Russia, Polonia	—	—	1	—	1	—	1	—	—	—	1	—
Spagna, Portogallo	4	—	—	—	20	—	27	—	8	—	11	—
Stati Balcanici, Jugoslavia	104	9	10	—	16	1	53	—	32	—	22	—
Grecia	7	2	2	—	4	—	4	—	9	—	4	—
Turchia	1	—	2	—	—	—	22	—	5	—	2	—
Egitto	1	1	—	—	5	1	7	—	15	—	1	—
Tunisia	181	—	36	—	249	4	43	—	32	—	65	—
Algeria	105	6	17	—	120	—	70	—	15	—	61	—
Marocco	2	—	—	—	3	—	4	—	6	—	2	—
Altri paesi	7	—	3	—	16	—	50	—	12	—	7	—
TOTALE	16 772	4 908	8 405	—	17 242	1 242	30 430	—	2 802	3	3 232	35
Canadà	105	31	—	—	46	3	4	—	1	—	—	—
Stati Uniti	9 268	405	350	—	6 197	115	1 296	—	882	—	677	4
Centro America	70	2	—	—	27	—	8	—	17	—	17	—
Brasile	2 293	427	8	—	410	29	172	—	196	—	129	1
Argentina	19 599	2 071	118	2	3 809	151	2 362	—	1 398	—	1 336	2
Uruguay	888	111	8	—	106	3	53	—	43	—	35	—
Africa non mediterranea	336	6	12	—	146	—	59	—	87	—	40	—
Australia	3 066	64	77	—	727	7	114	—	58	—	63	—
Altri paesi	4	—	—	—	—	—	1	—	3	—	—	—
TOTALE	35 629	3 117	573	2	11 468	308	4 069	—	2 685	—	2 297	7
TOTALE GENERALE	52 401	8 025	8 978	2	28 710	1 550	34 499	—	5 487	3	5 529	42

Segue Tav. IX. — Emigranti italiani, in, età da 16 anni in su, partiti negli anni 1921-1925, classificati secondo i paesi di destinazione, le professioni o condizioni e il sesso.

Anno 1925.

Paesi di destinazione	Filatori, tessitori, tintori e altri addetti alle industrie tessili.		Calzolai, sellai e altri lavoratori del cuoio e delle pelli		Addetti alle industrie del vestiario e dell'arredamento domestico		Addetti alle industrie alimentari		Addetti ad altre industrie non precedentemente indicate	
	M.	F.	M.	F.	M.	F.	M.	F.	M.	F.
Francia, Principato di Monaco . .	72	409	564	4	321	1222	220	7	288	9
Svizzera	3	192	39	—	53	139	17	—	15	1
Austria, Ceco-Slovacchia, Ungheria	—	1	7	—	4	26	64	—	7	2
Germania	4	1	5	—	1	11	4	—	2	—
Belgio, Olanda	—	6	8	—	4	8	8	—	64	4
Lussemburgo	—	—	6	—	5	4	1	—	—	—
Gran Bretagna e Irlanda	—	—	2	—	5	7	3	—	3	—
Stati Scandinavi	—	—	—	—	—	—	—	—	16	—
Russia, Polonia	—	—	—	—	—	—	1	—	—	—
Spagna, Portogallo	—	—	—	—	4	3	3	—	19	—
Stati Balcanici, Jugoslavia	—	2	3	—	7	4	35	—	1	—
Grecia	2	—	5	—	3	4	2	—	—	—
Turchia	—	—	1	—	—	—	—	—	—	—
Egitto	—	—	2	—	2	3	1	—	2	—
Tunisia	—	—	30	—	7	20	9	—	8	—
Algeria	—	—	9	—	5	2	1	—	33	—
Marocco	—	—	2	—	1	2	—	—	—	—
Altri paesi	—	—	1	—	2	—	—	—	—	—
TOTALE	81	611	684	4	424	1455	369	7	458	16
Canadà	—	—	3	—	2	1	1	—	1	—
Stati Uniti	70	9	704	3	497	330	340	—	223	4
Centro America	—	—	22	—	1	4	3	—	5	—
Brasile	12	12	133	—	98	65	62	1	36	1
Argentina	51	87	1071	2	560	639	532	2	437	6
Uruguay	11	1	43	—	17	19	13	—	5	—
Africa non mediterranea	3	—	48	—	8	6	21	—	22	1
Australia	1	1	26	—	4	11	14	—	46	—
Altri paesi	—	—	—	—	—	—	—	—	—	—
TOTALE	148	110	2050	5	1197	1075	986	3	775	12
TOTALE GENERALE	229	721	2734	9	1621	2530	1355	10	1233	28

Segue Tav. IX. — Emigranti italiani, in età da 16 anni in su, partiti negli anni 1921-1925, classificati secondo i paesi di destinazione, le professioni o condizioni e il sesso.

Anno 1925.

Paesi di destinazione	Operai e industriali senza altra specificazione		Addetti a servizi ed esercizi pub- blici.		Addetti all'industria dei trasporti		Esercenti la vendita di merci al- l'ingrosso e al minuto		Addetti al commercio	
	M.	F.	M.	F.	M.	F.	M.	F.	M.	F.
Francia, Principato di Monaco . . .	8 539	2 395	1 086	73	704	—	523	30	174	45
Svizzera	332	151	352	75	53	—	5	3	18	6
Austria, Ceco-Slovacchia, Ungheria	72	34	33	3	17	—	40	5	8	3
Germania	126	18	27	5	3	—	35	4	3	2
Belgio, Olanda	161	72	30	3	9	—	3	—	6	—
Lussemburgo	159	15	3	—	1	—	—	—	1	—
Gran Bretagna e Irlanda	20	6	59	2	3	—	6	—	10	1
Stati Scandinavi	5	2	3	—	—	—	2	—	1	—
Russia, Polonia	—	—	—	—	—	—	3	—	—	—
Spagna, Portogallo	20	1	29	2	8	—	69	—	1	—
Stati Balcanici, Jugoslavia	43	3	13	1	2	—	3	—	5	1
Grecia	3	—	3	—	10	—	2	—	3	—
Turchia	—	—	4	—	—	—	—	—	—	—
Egitto	5	—	14	—	5	—	—	—	1	—
Tunisia	68	5	22	1	13	—	12	—	5	—
Algeria	10	1	13	—	10	—	2	—	2	—
Marocco	2	—	1	—	—	—	—	—	1	—
Altri paesi	27	—	2	—	11	—	1	—	—	—
TOTALE	9 592	2 703	1 694	165	849	—	706	42	239	58
Canada	10	—	2	—	7	—	5	—	12	—
Stati Uniti	2 416	90	596	4	662	—	305	1	646	2
Centro America	13	—	3	—	7	—	14	—	23	—
Brasile	221	26	52	—	67	—	90	1	195	3
Argentina	1 021	129	504	18	929	—	148	4	527	6
Uruguay	47	7	23	—	24	—	2	—	26	—
Africa non mediterranea	51	2	22	—	75	—	29	—	109	—
Australia	113	9	17	1	73	—	2	—	50	—
Altri paesi	3	—	1	—	9	—	6	—	7	—
TOTALE	3 895	263	1 220	23	1 853	—	601	6	1 595	11
TOTALE GENERALE	13 487	2 966	2 914	188	2 702	—	1 307	48	1 834	69

Segue TAV. IX. — Emigranti italiani, in età da 16 anni in su, partiti negli anni 1921-1925, classificati secondo i paesi di destinazione, le professioni o condizioni e il sesso.

Anno 1925.

Paesi di destinazione	Impiegati pubblici e privati		Addetti al culto		Professioni liberali		Pittori, scultori, architetti, disegnatordi, incisori, fotografatori		Artisti da teatro, musicanti	
	M.	F.	M.	F.	M.	F.	M.	F.	M.	F.
	Francia, Principato di Monaco . . .	228	59	94	235	32	28	249	2	110
Svizzera	10	8	6	31	29	4	26	—	65	55
Austria, Ceco-Slovacchia, Ungheria	26	11	5	14	6	1	7	—	1	—
Germania	6	1	—	8	4	—	4	—	2	—
Belgio, Olanda	4	1	1	1	5	2	32	—	5	5
Lussemburgo	2	—	—	6	—	—	6	—	—	2
Gran Bretagna e Irlanda	6	—	4	12	—	3	8	—	20	13
Stati Scandinavi	—	—	—	2	—	—	9	—	8	—
Russia, Polonia	—	—	1	—	—	—	—	—	3	2
Spagna, Portogallo	4	1	2	4	2	1	2	—	12	4
Stati Balcanici, Jugoslavia	7	2	—	—	1	—	—	—	2	1
Grecia	2	1	1	2	—	—	1	—	—	—
Turchia	1	—	—	8	—	3	1	—	—	—
Egitto	9	1	6	18	1	—	3	—	49	32
Tunisia	15	—	2	2	2	3	8	—	28	22
Algeria	3	—	—	—	1	—	2	—	6	6
Marocco	1	—	—	—	—	—	1	—	—	—
Altri paesi	6	1	5	2	—	—	1	—	2	—
TOTALE	330	86	67	345	83	45	360	2	313	170
Canada	—	—	—	—	1	—	—	—	1	—
Stati Uniti	165	19	48	11	46	14	111	1	97	24
Centro America	3	—	—	—	2	—	—	—	—	—
Brasile	86	3	23	9	26	9	33	3	7	4
Argentina	310	21	25	16	83	31	119	1	67	15
Uruguay	16	1	—	4	2	3	3	—	—	—
Africa non mediterranea	30	1	—	—	5	—	8	—	1	—
Australia	9	1	2	—	1	2	1	—	1	—
Altri paesi	7	1	—	—	—	—	—	—	5	—
TOTALE	626	47	98	40	166	59	275	5	179	43
TOTALE GENERALE	956	133	165	385	249	104	635	7	492	213

Segue TAV. IX. — Emigranti italiani, in età da 16 anni in su, partiti negli anni 1921-1925, classificati secondo i paesi di destinazione, le professioni o condizioni e il sesso.

Anno 1925.

Paesi di destinazione	Addetti ai servizi domestici		Appartamenti a condizioni non professionali		Attendenti alle cure domestiche		Professioni e condizioni ignole o non specificate		Totale		
	M.	F.	M.	F.	M.	F.	M.	F.	M.	F.	In complesso
	Francia, Principato di Monaco . .	84	1 898	543	116	—	26 258	745	—	81 871	38 656
Svizzera	87	1 153	62	40	—	839	82	—	7 191	2 948	10 139
Austria, Ceco-Slovacchia, Ungheria	9	61	18	13	—	219	9	—	1 020	401	1 421
Germania	—	15	15	3	—	116	5	—	1 001	192	1 193
Belgio, Olanda	1	29	6	1	—	474	9	—	1 893	648	2 541
Lussemburgo	—	11	5	1	—	155	3	—	1 145	199	1 344
Gran Bretagna e Irlanda	3	26	14	7	—	161	14	—	283	250	533
Stati Scandinavi	—	3	1	—	—	2	1	—	94	9	103
Russia, Polonia	—	1	—	—	—	2	—	—	12	5	17
Spagna, Portogallo	—	4	4	—	—	32	1	—	250	52	302
Stati Balcanici, Jugoslavia . . .	1	17	5	3	—	97	9	—	374	141	515
Grecia	—	2	—	—	—	42	2	—	69	53	122
Turchia	—	—	—	—	—	18	3	—	42	29	71
Egitto	1	19	7	1	—	95	2	—	139	171	310
Tunisia	1	18	19	3	—	305	16	—	871	383	1 254
Algeria	—	5	4	2	—	89	3	—	492	111	603
Marocco	—	1	4	—	—	7	—	—	30	10	40
Altri paesi	—	3	1	1	—	32	5	—	159	39	198
TOTALE	187	3 266	708	191	—	28 943	909	—	96 936	44 297	141 233
Canada	—	—	6	1	—	150	—	—	207	186	393
Stati Uniti	181	39	343	136	—	7 224	445	—	26 565	8 435	35 000
Centro America	1	2	—	—	—	28	3	—	249	36	285
Brasile	6	20	120	68	—	1 191	3	—	4 478	1 873	6 351
Argentina	64	129	222	120	—	6 431	119	—	35 411	9 883	45 294
Uruguay	—	4	16	6	—	234	1	—	1 382	393	1 775
Africa non mediterranea	—	13	8	1	—	106	4	—	1 124	136	1 260
Australia	1	5	13	33	—	281	1	—	4 480	415	4 895
Altri paesi	—	—	—	1	—	1	—	—	46	3	49
TOTALE	253	212	728	366	—	15 646	576	—	73 942	21 360	95 302
TOTALE GENERALE	440	3 478	1 436	557	—	44 589	1 485	—	170 878	65 657	236 535

TAVOLA X.

Emigranti italiani, in età da 16 anni in su, partiti negli anni 1921-1925, classificati secondo le regioni di provenienza, i paesi di destinazione, le professioni o condizioni e il sesso.

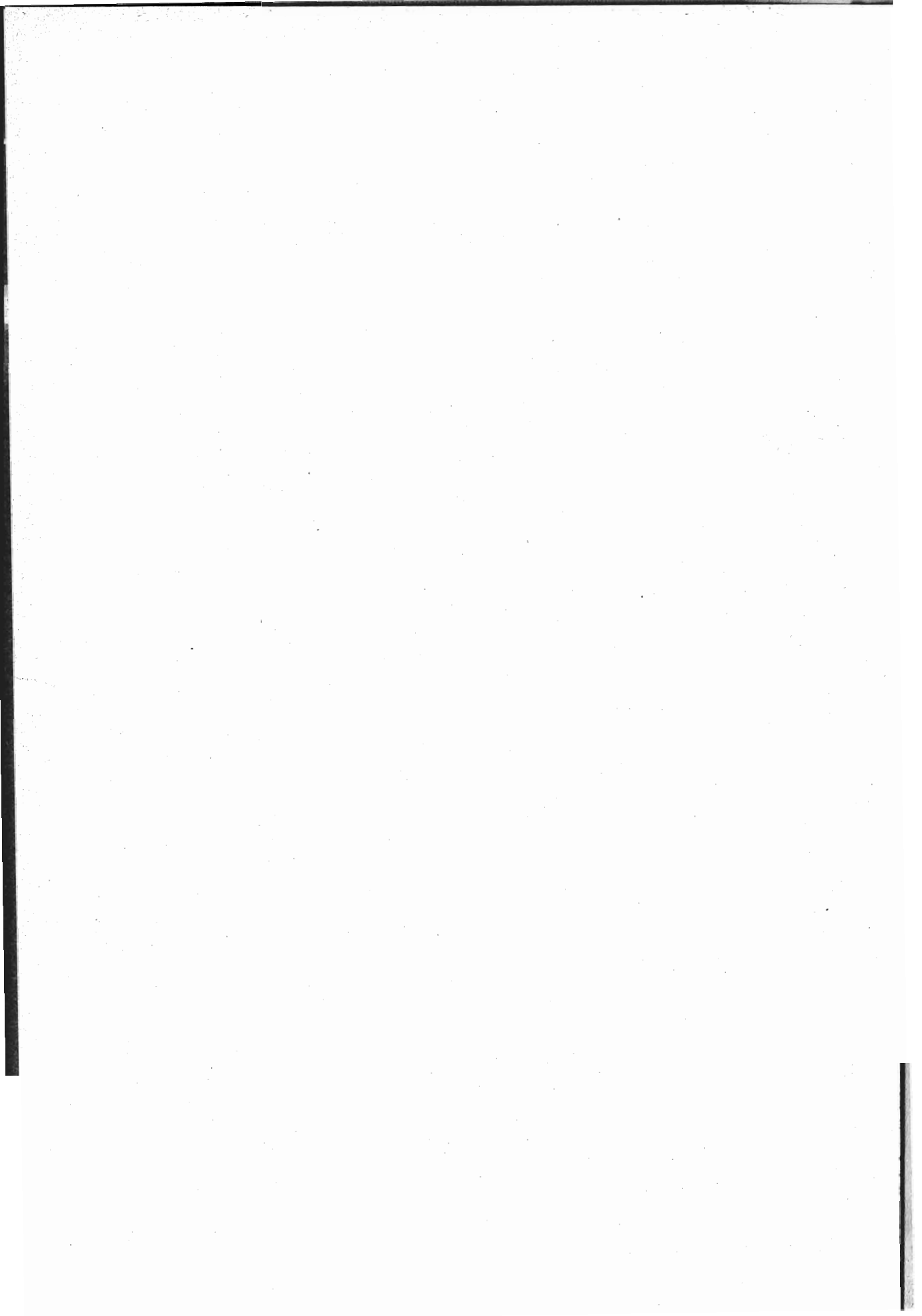

TAV. X. — Emigranti italiani, in età da 16 anni in su, partiti negli anni 1921-1925, classificati secondo le regioni di provenienza, i paesi di destinazione, le professioni o condizioni e il sesso.

Anno 1921.

Paesi di destinazione	Addetti all'agricoltura		Muratori, manovali, scalpellini, fornai, ecc.		Braccianti, giornalieri, terrazzieri e altri addetti a lavori di sterco, ecc.		Operai addetti ad altre industrie		Albergatori, trattori, osti, caffettieri, ecc.	
	M.	F.	M.	F.	M.	F.	M.	F.	M.	F.
PIEMONTE										
Francia, Principato di Monaco . .	1 427	973	2 956	3	733	208	1 621	892	346	104
Belgio, Olanda, Lussemburgo . .	6	3	65	—	6	—	40	7	9	1
Svizzera	30	48	349	—	9	1	238	140	42	5
Paesi dell'Europa centrale	2	—	3	—	1	1	25	4	5	1
Stati Balcanici, Jugoslavia	1	—	17	—	—	—	15	2	1	—
Paesi del bacino del Mediterraneo	4	3	188	—	6	—	52	5	9	1
Altri paesi continentali	3	7	1	—	1	2	13	19	53	4
Totale	1 473	1 034	3 579	3	756	212	2 004	1 089	465	116
Canada	9	3	—	—	—	—	5	—	3	—
Stati Uniti	884	232	113	—	173	22	491	206	144	22
Brasile	50	14	6	—	2	—	45	12	11	—
Argentina	2 574	432	197	1	171	14	710	206	164	13
Altri paesi transoceanici	77	11	9	—	4	—	26	8	8	1
Totale	3 594	692	325	1	350	36	1 277	432	330	36
Totale generale	5 067	1 726	3 904	4	1 106	248	3 281	1 501	795	152
LIGURIA										
Francia, Principato di Monaco . .	95	68	54	—	70	21	384	62	48	7
Belgio, Olanda, Lussemburgo . .	—	1	1	—	—	—	4	—	2	—
Svizzera	2	2	3	—	—	—	6	4	2	—
Paesi dell'Europa centrale	—	—	—	—	—	1	6	1	2	—
Stati Balcanici, Jugoslavia	1	—	—	—	1	—	2	—	1	—
Paesi del bacino del Mediterraneo	2	—	12	—	—	—	107	—	1	—
Altri paesi continentali	7	4	—	—	7	—	17	—	8	4
Totale	107	75	70	—	78	22	506	67	64	11
Canada	5	—	—	—	—	—	7	1	—	—
Stati Uniti	531	121	37	—	88	8	253	40	45	1
Brasile	52	2	10	—	10	—	52	6	4	1
Argentina	478	63	28	—	67	4	182	23	41	4
Altri paesi transoceanici	95	5	9	—	6	3	63	1	17	2
Totale	1 161	191	84	—	171	15	557	71	107	8
Totale generale	1 268	266	154	—	249	37	1 063	133	171	19
LOMBARDIA										
Francia, Principato di Monaco . .	1 204	85	2 337	2	478	31	599	272	123	5
Belgio, Olanda, Lussemburgo . .	4	2	809	—	47	1	92	4	7	1
Svizzera	914	290	304	1	228	15	297	184	64	7
Paesi dell'Europa centrale	15	4	15	—	—	1	23	9	8	—
Stati Balcanici, Jugoslavia	2	1	35	—	2	—	15	1	34	—
Paesi del bacino del Mediterraneo	—	—	12	—	—	—	12	2	6	—
Altri paesi continentali	1	1	4	—	2	1	13	4	39	—
Totale	2 140	383	3 516	3	757	49	1 051	476	281	13
Canada	6	1	1	—	1	—	5	—	1	—
Stati Uniti	490	101	155	—	233	11	364	156	62	4
Brasile	45	18	9	—	10	2	47	12	9	—
Argentina	982	170	286	2	133	10	354	104	71	5
Altri paesi transoceanici	119	13	24	—	26	—	48	7	9	—
Totale	1 642	303	475	2	403	23	818	279	152	9
Totale generale	3 782	686	3 991	5	1 160	72	1 869	755	433	22

Segue Tav. X. — Emigranti italiani in età da 16 anni in su, partiti negli anni 1921-1925, classificati secondo le regioni di provenienza, i paesi di destinazione, le professioni o condizioni e il sesso.

Anno 1921.

Paesi di destinazione	Addetti ad altri commerci e ai trasporti, cercken- ti mestieri giro- vagli		Esercenti professioni liberals		Pittori, scultori, ar- chitetti, disegnatori, incisori, fotografi		Artisti da teatro, mu- sicians		Addetti ai servizi domestici	
	M.	F.	M.	F.	M.	F.	M.	F.	M.	F.
<i>Segue PIEMONTE</i>										
Francia, Principato di Monaco . . .	278	78	20	5	87	1	13	12	37	588
Belgio, Olanda, Lussemburgo . . .	7	1	—	—	—	—	—	1	—	1
Svizzera	39	7	2	4	11	—	10	2	2	54
Paesi dell'Europa centrale . . .	7	—	2	—	—	—	—	—	1	5
Stati Balcanici, Jugoslavia	1	—	—	1	1	—	—	—	—	—
Paesi del bacino del Mediterraneo	5	3	—	—	2	—	—	1	—	5
Altri paesi continentali	13	2	1	—	1	1	3	2	11	16
Totale	350	91	25	10	102	2	26	18	51	669
Canadà	2	—	—	—	—	—	—	—	—	1
Stati Uniti	159	20	1	—	6	—	1	1	5	13
Brasile	15	—	2	1	2	—	1	—	4	1
Argentina	196	15	9	4	13	1	3	—	8	29
Altri paesi transoceanici	28	3	2	—	—	—	—	—	—	3
Totale	400	38	14	5	21	1	5	1	17	47
Totale generale	750	129	39	15	123	3	31	19	68	716
<i>Segue LIGURIA</i>										
Francia, Principato di Monaco . . .	49	6	12	—	4	—	9	1	5	73
Belgio, Olanda, Lussemburgo . . .	1	—	—	—	—	—	—	—	—	1
Svizzera	6	2	—	1	—	—	7	—	1	17
Paesi dell'Europa centrale	2	2	—	1	—	—	—	—	—	—
Stati Balcanici, Jugoslavia	1	—	—	—	—	—	1	—	—	—
Paesi del bacino del Mediterraneo	1	—	1	—	3	—	1	—	—	—
Altri paesi continentali	9	1	1	—	1	—	—	—	1	14
Totale	69	11	14	2	8	—	18	1	7	105
Canadà	—	—	—	—	—	—	—	—	—	—
Stati Uniti	58	3	2	1	2	—	3	—	2	11
Brasile	29	2	1	—	—	—	—	—	—	3
Argentina	161	4	6	2	9	2	—	—	1	6
Altri paesi transoceanici	61	1	1	—	3	1	—	—	1	6
Totale	309	10	10	3	14	3	3	—	4	26
Totale generale	378	21	24	5	22	3	21	1	11	131
<i>Segue LOMBARDIA</i>										
Francia, Principato di Monaco . . .	53	8	9	3	6	—	26	12	9	83
Belgio, Olanda, Lussemburgo . . .	5	—	1	—	1	—	—	1	—	1
Svizzera	62	13	3	7	7	1	36	27	48	508
Paesi dell'Europa centrale	15	2	2	1	—	1	1	1	—	17
Stati Balcanici, Jugoslavia	3	—	—	—	1	—	2	—	2	7
Paesi del bacino del Mediterraneo	1	1	—	—	—	—	6	7	—	5
Altri paesi continentali	5	—	—	—	—	—	14	16	4	11
Totale	144	24	15	11	15	2	85	64	63	632
Canadà	—	—	—	—	—	—	—	—	—	1
Stati Uniti	29	2	—	1	—	—	3	—	3	13
Brasile	15	2	1	1	1	—	—	—	1	1
Argentina	85	—	5	5	5	1	4	—	12	10
Altri paesi transoceanici	6	1	1	—	2	—	—	—	—	—
Totale	135	5	7	7	8	1	7	—	16	25
Totale generale	279	29	22	18	23	3	92	64	79	657

Segue Tav. X. — Emigranti italiani, in età da 16 anni in su, partiti negli anni 1921-1925, classificati secondo le regioni di provenienza, i paesi di destinazione, le professioni o condizioni e il sesso.

Anno 1921.

Paesi di destinazione	Persone di professione o condizione diversa dalle pre- indicate		Attendenti alle cure domestiche e altre persone senza professione		Persone di professione o condizione ignota o non specificate		Totale	
	M.	F.	M.	F.	M.	F.	M.	F.
<i>Segue PIEMONTE</i>								
Francia, Principato di Monaco . .	45	6	65	2 653	59	—	7 687	5 523
Belgio, Olanda, Lussemburgo . .	1	—	1	10	—	—	135	24
Svizzera	27	2	33	415	5	—	797	678
Paesi dell'Europa centrale	—	—	3	21	—	—	49	32
Stati Balcanici, Jugoslavia	1	—	1	5	—	—	38	8
Paesi del bacino del Mediterraneo	—	—	1	24	—	—	267	42
Altri paesi continentali	1	1	4	54	1	—	106	108
Totale	75	9	108	3 182	65	—	9 079	6 415
Canada	—	—	4	9	2	—	25	13
Stati Uniti	14	5	158	648	29	—	2 178	1 169
Brasile	10	—	11	31	9	—	168	59
Argentina	52	6	59	620	46	—	4 202	1 841
Altri paesi transoceanici	3	—	2	32	2	—	161	58
Totale	79	11	234	1 340	88	—	6 734	2 640
Totale generale	154	20	342	4 522	153	—	15 813	9 055
<i>Segue LIGURIA</i>								
Francia, Principato di Monaco . .	35	—	12	353	29	—	786	591
Belgio, Olanda, Lussemburgo . .	—	—	—	1	—	—	8	3
Svizzera	4	—	—	20	—	—	31	46
Paesi dell'Europa centrale	—	—	—	9	—	—	10	14
Stati Balcanici, Jugoslavia	1	1	—	4	—	—	8	5
Paesi del bacino del Mediterraneo	2	—	—	14	6	—	136	14
Altri paesi continentali	—	—	1	12	3	—	55	35
Totale	42	1	13	413	38	—	1 084	708
Canada	—	—	—	—	—	—	12	1
Stati Uniti	17	—	26	899	72	—	1 136	584
Brasile	7	—	24	56	11	—	200	70
Argentina	37	12	57	238	19	—	1 086	358
Altri paesi transoceanici	15	—	11	33	23	—	305	52
Totale	76	12	118	726	125	—	2 739	1 065
Totale generale	118	18	131	1 139	163	—	3 773	1 773
<i>Segue LOMBARDIA</i>								
Francia, Principato di Monaco . .	35	4	26	945	4	—	4 909	1 450
Belgio, Olanda, Lussemburgo . .	1	—	—	25	1	—	968	35
Svizzera	8	4	18	388	32	—	2 021	1 445
Paesi dell'Europa centrale	2	1	2	48	2	—	85	85
Stati Balcanici, Jugoslavia	1	—	—	8	—	—	97	17
Paesi del bacino del Mediterraneo	—	—	—	11	1	—	38	26
Altri paesi continentali	—	1	1	19	4	—	87	53
Totale	47	10	47	1 444	44	—	8 205	3 111
Canada	—	—	—	—	1	—	15	2
Stati Uniti	7	1	67	316	27	—	1 440	605
Brasile	12	2	10	48	9	—	169	86
Argentina	35	14	42	297	6	—	2 020	618
Altri paesi transoceanici	3	1	3	47	1	—	242	69
Totale	57	18	122	708	44	—	3 886	1 380
Totale generale	104	28	169	2 152	88	—	12 091	4 491

Segue Tav. X. — Emigranti italiani, in età da 16 anni in su, partiti negli anni 1921-1925, classificati secondo le regioni di provenienza, i paesi di destinazione, le professioni o condizioni e il sesso.

Anno 1921.

Paesi di destinazione	Addetti all'agricoltura		Muratori, manovali, scarpellini, formai, ecc.		Braccianti, giornalieri, terrazzieri e altri addetti a lavori di stierro, ecc.		Operai addetti ad altre industrie		Albergatori, trattori, osti, caffettieri, ecc.	
	M.	F.	M.	F.	M.	F.	M.	F.	M.	F.
VENETO										
Francia, Principato di Monaco . .	66	42	1 030	6	324	14	802	144	25	8
Belgio, Olanda, Lussemburgo . . .	3	2	224	—	227	—	223	18	2	—
Svizzera	19	3	114	—	35	—	140	53	9	2
Paesi dell'Europa centrale	142	24	1 214	10	573	12	668	208	34	4
Stati Balcanici, Jugoslavia	252	20	1 257	6	338	10	460	81	40	—
Paesi del bacino del Mediterraneo .	2	—	12	—	6	—	9	4	1	—
Altri paesi continentali	—	—	19	—	29	—	3	1	5	—
Totale	484	91	3 870	22	1 532	36	2 305	509	116	14
Canadà	133	30	4	—	16	3	22	2	1	—
Stati Uniti	390	80	271	—	609	30	920	126	36	3
Brasile	997	597	36	—	142	20	139	27	19	1
Argentina	792	107	290	4	547	30	307	53	35	2
Altri paesi transoceanici	16	—	4	—	6	—	10	3	1	—
Totale	2 328	814	605	4	1 320	83	1 398	211	92	6
Totale generale	2 812	905	4 475	26	2 852	119	3 703	720	208	20
VENEZIA TRIDENTINA										
Francia, Principato di Monaco . .	2	—	1	—	1	—	20	4	—	—
Belgio, Olanda, Lussemburgo . . .	—	—	—	—	—	—	2	—	—	—
Svizzera	18	—	5	—	9	—	11	3	1	1
Paesi dell'Europa centrale	14	19	5	—	7	2	44	24	5	3
Stati Balcanici, Jugoslavia	2	—	3	—	1	—	11	—	—	—
Paesi del bacino del Mediterraneo .	—	—	—	—	—	—	—	—	—	—
Altri paesi continentali	6	—	—	—	3	—	4	—	1	—
Totale	42	19	14	—	21	2	92	31	7	4
Canadà	6	2	—	—	—	—	1	—	—	—
Stati Uniti	375	57	43	—	111	7	218	15	6	4
Brasile	88	35	2	—	1	—	10	1	2	—
Argentina	63	9	4	—	4	1	13	6	—	—
Altri paesi transoceanici	5	—	1	—	—	—	2	—	—	—
Totale	537	103	50	—	116	8	244	22	8	4
Totale generale	579	122	64	—	137	10	336	53	15	8
VENEZIA GIULIA E ZARA										
Francia, Principato di Monaco . .	1	—	2	—	—	—	8	—	1	—
Belgio, Olanda, Lussemburgo . . .	—	—	—	—	—	—	1	—	—	—
Svizzera	—	—	—	—	—	—	2	—	—	—
Paesi dell'Europa centrale	17	4	13	—	2	—	49	10	14	—
Stati Balcanici, Jugoslavia	271	34	127	—	98	1	271	27	21	2
Paesi del bacino del Mediterraneo .	1	—	—	—	—	—	1	3	—	—
Altri paesi continentali	1	—	—	—	1	—	3	—	—	—
Totale	291	38	142	—	101	1	335	40	36	2
Canadà	—	2	—	—	2	—	1	1	—	—
Stati Uniti	389	40	20	—	171	11	145	29	2	—
Brasile	9	5	—	—	—	—	6	—	1	—
Argentina	46	4	3	—	9	—	11	2	1	—
Altri paesi transoceanici	1	—	—	—	—	—	1	—	—	—
Totale	445	51	23	—	182	11	164	32	4	—
Totale generale	736	89	165	—	283	12	499	72	40	2

Segue TAV. X. — Emigranti italiani, in età da 16 anni in su, partiti negli anni 1921-1925, classificati secondo le regioni di provenienza, i paesi di destinazione, le professioni o condizioni e il sesso.

Anno 1921.

Paesi di destinazione	Addetti ad altri commerci e ai trasporti, esercenti mestieri giro- vaghi		Esercenti profes- sioni liberali		Pittori, scultori, ar- chitetti, disegnatori, incisori, fotografi		Artisti da teatro, mu- sicanzi		Addetti ai servizi domestici	
	M.	F.	M.	F.	M.	F.	M.	F.	M.	F.
	<i>Segue VENETO</i>									
Francia, Principato di Monaco . .	9	2	3	1	3	—	3	—	2	25
Belgio, Olanda, Lussemburgo . .	2	—	—	—	3	—	5	—	—	—
Svizzera	10	1	7	—	—	—	—	—	—	19
Paesi dell'Europa centrale	50	2	1	5	6	—	3	—	2	43
Stati Balcanici, Jugoslavia	4	—	1	—	2	—	1	—	1	13
Paesi del bacino del Mediterraneo .	1	—	—	—	—	—	2	—	—	3
Altri paesi continentali	1	—	—	—	—	—	5	2	2	3
Totale	77	5	12	6	14	—	19	2	7	106
Canadà	2	—	—	—	—	—	—	—	1	5
Stati Uniti	52	4	2	3	4	—	2	—	—	18
Brasile	41	—	3	2	3	—	—	1	4	—
Argentina	53	1	5	3	4	—	1	—	3	6
Altri paesi transoceanici	1	—	1	—	—	—	—	—	—	—
Totale	149	5	11	8	11	—	3	1	8	29
Totale generale	226	10	23	14	25	—	22	3	15	135
<i>Segue VENEZIA TRIDENTINA</i>										
Francia, Principato di Monaco . .	4	1	—	—	—	—	—	—	—	1
Belgio, Olanda, Lussemburgo . .	—	—	—	—	—	—	—	—	—	—
Svizzera	1	2	—	—	1	—	—	—	4	25
Paesi dell'Europa centrale	5	2	1	2	1	—	1	—	2	33
Stati Balcanici, Jugoslavia	—	—	—	—	—	—	—	—	—	—
Paesi del bacino del Mediterraneo .	—	—	—	—	—	—	—	—	—	—
Altri paesi continentali	—	—	—	—	—	—	—	—	—	—
Totale	10	5	1	2	2	—	1	—	6	59
Canadà	—	—	—	—	—	—	—	—	—	—
Stati Uniti	10	—	2	—	—	—	—	—	—	5
Brasile	6	—	2	—	—	—	—	—	—	—
Argentina	6	—	3	—	—	—	—	—	1	3
Altri paesi transoceanici	—	—	—	—	—	—	—	—	—	—
Totale	22	—	7	—	—	—	—	—	1	8
Totale generale	32	5	8	2	2	—	1	—	7	67
<i>Segue VENEZIA GIULIA E ZARA</i>										
Francia, Principato di Monaco . .	3	—	—	1	—	—	—	—	1	3
Belgio, Olanda, Lussemburgo . .	—	—	—	—	—	—	—	—	—	—
Svizzera	2	—	—	—	1	—	—	—	—	—
Paesi dell'Europa centrale	76	23	6	—	11	—	5	1	1	15
Stati Balcanici, Jugoslavia	61	12	6	5	8	—	4	—	7	18
Paesi del bacino del Mediterraneo .	1	1	—	—	—	—	—	—	—	2
Altri paesi continentali	2	—	—	—	—	—	—	1	1	—
Totale	145	36	12	6	20	—	9	2	10	38
Canadà	—	—	—	—	—	—	—	—	—	—
Stati Uniti	29	1	1	1	—	—	—	—	—	17
Brasile	1	—	1	—	—	—	—	—	—	—
Argentina	7	—	1	—	—	—	—	—	2	3
Altri paesi transoceanici	2	—	—	—	—	—	—	—	—	—
Totale	39	1	3	1	—	—	—	—	2	20
Totale generale	184	37	15	7	20	—	9	2	12	58

Segue TAV. X. — Emigranti italiani, in età da 16 anni in su, partiti negli anni 1921-1925, classificati secondo le regioni di provenienza, i paesi di destinazione, le professioni o condizioni e il sesso.

Anno 1921.

Paesi di destinazione	Persone di professione o condizione diversa dalle indicate		Attendenti alle cure domestiche e altre persone senza professione		Persone di professione o condizione ignota o non specificata		Totale	
	M.	F.	M.	F.	M.	F.	M.	F.
<i>Segue VENETO</i>								
Francia, Principato di Monaco . . .	24	2	14	475	—	—	2305	719
Belgio, Olanda, Lussemburgo . . .	—	—	—	43	5	—	694	63
Svizzera	—	1	4	104	4	—	342	183
Paesi dell'Europa centrale	6	2	7	376	21	—	2727	680
Stati Balcanici, Jugoslavia	7	—	1	165	2	—	2366	295
Paesi del bacino del Mediterraneo .	—	—	1	11	2	—	36	18
Altri paesi continentali	—	—	2	21	—	—	66	27
Totale	37	5	29	1189	34	—	8536	1985
Canadà	—	—	—	29	27	—	206	69
Stati Uniti	8	1	14	648	69	—	2377	913
Brasile	10	—	21	267	21	—	1436	915
Argentina	8	—	10	294	9	—	2064	500
Altri paesi transoceanici	1	—	—	9	—	—	40	12
Totale	27	1	45	1247	126	—	6123	2409
Totale generale	64	6	74	2436	160	—	14659	4394
<i>Segue VENEZIA TRIDENTINA</i>								
Francia, Principato di Monaco . . .	—	—	—	15	—	—	28	21
Belgio, Olanda, Lussemburgo . . .	—	—	—	—	—	—	2	—
Svizzera	—	—	—	1	2	—	52	32
Paesi dell'Europa centrale	2	1	8	56	—	—	95	142
Stati Balcanici, Jugoslavia	—	—	—	—	—	—	17	—
Paesi del bacino del Mediterraneo .	—	—	—	—	—	—	—	—
Altri paesi continentali	—	—	—	2	—	—	14	2
Totale	2	1	8	74	2	—	208	197
Canadà	—	—	—	—	—	—	7	2
Stati Uniti	2	1	7	211	14	—	788	300
Brasile	—	—	3	18	3	—	117	54
Argentina	2	—	2	26	2	—	100	45
Altri paesi transoceanici	—	—	—	3	—	—	8	3
Totale	4	1	12	258	19	—	1020	404
Totale generale	6	2	20	332	21	—	1228	601
<i>Segue VENEZIA GIULIA E ZARA</i>								
Francia, Principato di Monaco . . .	5	—	—	11	—	—	21	15
Belgio, Olanda, Lussemburgo . . .	—	—	—	—	—	—	1	—
Svizzera	—	—	1	2	—	—	6	2
Paesi dell'Europa centrale	19	2	50	295	15	—	278	350
Stati Balcanici, Jugoslavia	14	5	79	548	21	—	988	652
Paesi del bacino del Mediterraneo .	—	—	1	7	—	—	4	13
Altri paesi continentali	—	—	—	3	—	—	8	4
Totale	38	7	131	866	36	—	1306	1036
Canadà	—	—	—	1	—	—	3	4
Stati Uniti	5	13	5	395	8	—	775	507
Brasile	—	—	—	7	—	—	18	12
Argentina	4	1	1	28	1	—	86	38
Altri paesi transoceanici	—	—	1	3	—	—	5	3
Totale	9	14	7	434	9	—	887	564
Totale generale	47	21	138	1300	45	—	2193	1600

Segue Tav. X. — Emigranti italiani, in età da 16 anni in su, partiti negli anni 1921-1925, classificati secondo le regioni di provenienza, i paesi di destinazione, le professioni o condizioni e il sesso.

Anno 1921.

Paesi di destinazione	Addetti all'agricoltura		Muratori, manovali, scalpellini, fornai, ecc.		Braccianti, giornalieri, terrazzieri e altri addetti a lavori di stierro, ecc.		Operai addetti ad altre industrie		Alloggiatori, trattori, osti, caffettieri, ecc.	
	M.	F.	M.	F.	M.	F.	M.	F.	M.	F.
EMILIA										
Francia, Principato di Monaco . .	122	44	123	--	228	61	324	106	29	7
Belgio, Olanda, Lussemburgo . .	1	--	3	--	8	--	7	3	2	1
Svizzera	5	1	14	--	18	4	31	25	8	--
Paesi dell'Europa centrale	1	1	2	--	6	--	11	1	1	--
Stati Balcanici, Jugoslavia	--	--	8	--	3	--	13	1	6	--
Paesi del bacino del Mediterraneo .	19	--	53	--	1	--	130	2	--	--
Altri paesi continentali	37	31	1	--	24	11	35	7	45	2
Totale	185	77	204	--	288	76	551	145	91	10
Canada	1	--	--	--	--	--	--	--	--	--
Stati Uniti	308	145	74	--	207	29	301	107	53	--
Brasile	72	41	4	--	9	2	24	1	5	--
Argentina	122	29	9	--	49	9	37	9	5	--
Altri paesi transoceanici	6	1	2	--	2	1	2	--	2	--
Totale	509	216	89	--	287	41	364	117	65	--
Totale generale	694	293	293	--	555	117	915	262	156	10
TOSCANA										
Francia, Principato di Monaco . .	768	98	102	--	667	153	529	188	39	7
Belgio, Olanda, Lussemburgo . .	1	--	21	--	34	1	59	4	2	--
Svizzera	3	2	18	--	10	--	27	10	3	--
Paesi dell'Europa centrale	4	--	2	--	1	--	19	4	3	--
Stati Balcanici, Jugoslavia	--	--	1	--	1	--	4	--	--	--
Paesi del bacino del Mediterraneo .	16	3	9	--	26	3	19	4	--	--
Altri paesi continentali	15	6	20	--	88	6	61	2	64	--
Totale	807	109	173	--	827	163	718	212	111	7
Canada	4	--	1	--	1	--	3	--	--	--
Stati Uniti	631	88	79	--	635	60	409	67	48	1
Brasile	66	11	7	--	120	9	81	14	10	1
Argentina	195	27	19	--	68	7	81	12	13	2
Altri paesi transoceanici	10	1	2	--	16	4	32	2	1	--
Totale	906	127	108	--	840	80	606	95	72	4
Totale generale	1713	236	281	--	1687	243	1324	307	183	11
MARCHE										
Francia, Principato di Monaco . .	14	11	13	--	63	21	36	32	2	--
Belgio, Olanda, Lussemburgo . .	1	--	6	--	4	1	2	--	1	--
Svizzera	--	--	1	--	5	1	7	1	--	--
Paesi dell'Europa centrale	1	--	--	--	1	1	5	--	--	--
Stati Balcanici, Jugoslavia	--	--	--	--	--	--	3	--	1	--
Paesi del bacino del Mediterraneo .	--	--	--	--	--	--	--	1	--	--
Altri paesi continentali	3	--	1	--	--	--	1	--	1	--
Totale	19	11	21	--	73	24	54	34	5	--
Canada	17	9	--	--	10	6	4	--	--	--
Stati Uniti	277	92	42	--	563	136	156	84	12	2
Brasile	14	5	--	--	4	1	10	3	--	--
Argentina	1817	883	103	1	319	65	213	94	11	3
Altri paesi transoceanici	4	--	1	--	1	--	2	--	1	--
Totale	2129	989	146	1	897	208	385	181	24	5
Totale generale	2148	1000	167	1	970	232	439	215	29	5

Segue Tav. X. — Emigranti italiani, in età da 16 anni in su, partiti negli anni 1921-1925, classificati secondo le regioni di provenienza i paesi di destinazione, le professioni o condizioni e il sesso.

Anno 1921.

Paesi di destinazione	Addetti ad altri commerci e ai trasporti, esercenti mestieri giuvughi		Esercenti professioni liberali		Pittori, scultori, architetti, disegnatore, incisori, fotografi		Artisti da teatro, musicanti		Addetti ai servizi domestici	
	M.	F.	M.	F.	M.	F.	M.	F.	M.	F.
<i>Segue EMILIA</i>										
Francia, Principato di Monaco . . .	26	1	4	—	—	1	1	—	5	55
Belgio, Olanda, Lussemburgo . . .	—	—	—	—	—	—	1	—	—	—
Svizzera	6	2	—	—	—	—	6	—	—	13
Paesi dell'Europa centrale	2	—	—	—	—	—	—	—	1	5
Stati Balcanici, Jugoslavia	—	—	—	—	—	—	—	—	—	1
Paesi del bacino del Mediterraneo	1	—	—	—	—	—	6	4	—	2
Altri paesi continentali	37	1	—	2	1	—	9	2	7	7
Totale	72	4	4	2	1	1	23	6	13	83
Canada	—	—	—	—	—	—	—	—	—	—
Stati Uniti	36	11	—	—	—	—	—	—	4	12
Brasile	8	—	2	1	1	—	—	—	—	—
Argentina	31	—	1	—	2	—	1	—	—	1
Altri paesi transoceanici	4	—	—	—	—	—	—	—	—	1
Totale	79	11	3	1	3	—	1	—	4	14
Totale generale	151	15	7	3	4	1	24	6	17	97
<i>Segue TOSCANA</i>										
Francia, Principato di Monaco . . .	260	23	2	1	18	—	14	3	11	105
Belgio, Olanda, Lussemburgo . . .	2	—	1	—	14	—	11	—	—	1
Svizzera	14	2	3	1	—	—	6	—	1	26
Paesi dell'Europa centrale	19	—	2	—	3	—	1	—	—	6
Stati Balcanici, Jugoslavia	—	—	—	—	—	—	—	—	—	2
Paesi del bacino del Mediterraneo	3	—	—	—	—	—	2	1	—	8
Altri paesi continentali	35	—	2	1	—	—	5	3	9	13
Totale	333	25	10	3	35	—	39	7	21	161
Canada	—	—	—	—	—	—	—	—	—	—
Stati Uniti	100	1	—	4	12	—	2	—	5	5
Brasile	51	—	3	3	1	—	3	—	2	2
Argentina	28	2	—	1	3	—	2	—	—	—
Altri paesi transoceanici	8	1	1	—	1	—	—	—	—	—
Totale	187	4	4	8	17	—	7	—	7	7
Totale generale	520	29	14	11	52	—	46	7	28	168
<i>Segue MARCHE</i>										
Francia, Principato di Monaco . . .	2	—	—	1	—	—	—	—	—	4
Belgio, Olanda, Lussemburgo . . .	—	—	—	—	—	—	—	—	—	—
Svizzera	—	—	—	—	—	—	—	—	—	—
Paesi dell'Europa centrale	—	—	—	—	—	—	1	—	—	—
Stati Balcanici, Jugoslavia	—	—	—	—	2	—	—	—	—	—
Paesi del bacino del Mediterraneo	—	—	—	—	—	—	—	—	3	—
Altri paesi continentali	—	—	—	—	1	—	1	—	—	—
Totale	2	—	—	1	3	—	2	—	3	4
Canada	—	—	—	—	—	—	—	—	—	1
Stati Uniti	13	—	—	1	—	—	—	—	—	1
Brasile	5	—	—	1	2	—	1	—	—	1
Argentina	39	—	2	1	1	—	2	—	—	6
Altri paesi transoceanici	3	—	—	—	—	—	—	—	—	—
Totale	60	—	2	3	3	—	3	—	—	9
Totale generale	62	—	2	4	6	—	5	—	3	13

Segue Tav. X. — Emigranti italiani, in età da 16 anni in su, partiti negli anni 1921-1925, classificati secondo le regioni di provenienza i paesi di destinazione, le professioni o condizioni e il sesso.

Anno 1921.

Paesi di destinazione	Persone di professione o condizione diversa dalle indicate		Attendenti alle cure domestiche e altre persone senza professione		Persone di professione o condizione ignota o non specificata		Totale	
	M.	F.	M.	F.	M.	F.	M.	F.
<i>Segue EMILIA</i>								
Francia, Principato di Monaco . .	3	—	12	249	6	—	888	524
Belgio, Olanda, Lussemburgo . .	—	—	2	8	—	—	24	12
Svizzera	2	1	—	49	6	—	96	95
Paesi dell'Europa centrale	2	—	—	16	—	—	26	23
Stati Balcanici, Jugoslavia	—	—	1	4	—	—	31	6
Paesi del bacno del Mediterraneo .	2	—	—	4	—	—	212	12
Altri paesi continentali	4	—	2	43	—	—	202	106
Totale	13	1	17	373	12	—	1474	778
Canada	—	—	—	3	1	—	2	3
Stati Uniti	5	—	18	306	17	—	1023	610
Brasile	1	—	3	32	6	—	135	77
Argentina	4	—	8	73	—	—	269	121
Altri paesi transoceanici	1	—	1	5	2	—	22	8
Totale	11	—	30	419	26	—	1451	819
Totale generale	24	1	47	792	38	—	2925	1597
<i>Segue TOSCANA</i>								
Francia, Principato di Monaco . .	11	1	17	918	29	—	2467	1492
Belgio, Olanda, Lussemburgo . .	2	—	—	25	1	—	148	31
Svizzera	7	1	5	54	—	—	97	96
Paesi dell'Europa centrale	5	1	2	25	—	—	61	36
Stati Balcanici, Jugoslavia	2	—	—	3	—	—	8	5
Paesi del bacino del Mediterraneo .	1	—	1	29	—	—	77	48
Altri paesi continentali	4	—	4	126	—	—	307	157
Totale	32	3	29	1175	30	—	3165	1865
Canada	—	—	1	1	1	—	11	1
Stati Uniti	6	1	77	716	45	—	2049	943
Brasile	16	—	22	98	18	—	400	138
Argentina	10	1	27	83	4	—	450	135
Altri paesi transoceanici	1	—	1	10	—	—	73	18
Totale	33	2	128	908	68	—	2983	1235
Totale generale	65	5	157	2033	98	—	6148	3100
<i>Segue MARCHE</i>								
Francia, Principato di Monaco . .	1	—	—	120	1	—	132	189
Belgio, Olanda, Lussemburgo . .	—	—	—	3	—	—	14	4
Svizzera	—	—	—	4	—	—	13	6
Paesi dell'Europa centrale	—	—	1	5	—	—	9	6
Stati Balcanici, Jugoslavia	—	—	2	1	—	—	8	1
Paesi del bacino del Mediterraneo .	—	—	—	1	—	—	3	2
Altri paesi continentali	—	—	—	1	—	—	8	1
Totale	1	—	3	135	1	—	187	209
Canada	—	—	—	10	13	—	44	26
Stati Uniti	2	1	5	301	79	—	1149	618
Brasile	1	—	—	13	—	—	37	24
Argentina	10	3	17	474	25	—	2559	1530
Altri paesi transoceanici	—	—	—	5	1	—	13	5
Totale	13	4	22	803	118	—	3802	2203
Totale generale	14	4	25	938	119	—	3989	2412

Segue Tav. X. — Emigranti italiani, in età da 16 anni in su, partiti negli anni 1921-1925, classificati secondo le regioni di provenienza, i paesi di destinazione, le professioni o condizioni e il sesso.

Anno 1921.

Paesi di destinazione	Addetti all'agricoltura		Muratori, manovali, scarpellini, fornai, ecc.		Braccianti, giornalieri, terrazzieri e altri addetti a lavori di sterco, ecc.		Operai addetti ad altre industrie		Albergatori, trattori, osti, caffettieri, ecc.	
	M.	F.	M.	F.	M.	F.	M.	F.	M.	F.
UMBRIA										
Francia, Principato di Monaco . . .	31	22	28	—	91	45	46	23	9	—
Belgio, Olanda, Lussemburgo . . .	—	—	3	—	9	2	15	—	—	—
Svizzera	—	—	1	—	2	—	4	1	—	—
Paesi dell'Europa centrale	—	—	—	—	1	1	—	—	—	—
Stati Balcanici, Jugoslavia	—	1	—	—	—	—	—	—	—	—
Paesi del bacino del Mediterraneo .	—	—	—	—	—	—	1	—	—	—
Altri paesi continentali	—	—	—	—	—	—	1	—	—	—
Totale	31	23	32	—	103	48	67	24	9	—
Canada	1	—	—	—	1	—	—	—	—	—
Stati Uniti	103	38	13	—	240	28	55	14	4	—
Brasile	2	—	—	—	3	—	1	—	—	—
Argentina	8	3	2	—	12	9	11	—	1	—
Altri paesi transoceanici	—	—	—	—	—	—	—	—	—	—
Totale	114	41	15	—	256	37	67	14	5	—
Totale generale	145	64	47	—	359	85	134	38	14	—
LAZIO										
Francia, Principato di Monaco . . .	1	1	3	—	3	—	24	9	16	3
Belgio, Olanda, Lussemburgo . . .	—	—	1	—	2	—	—	—	2	—
Svizzera	—	—	—	—	2	—	2	—	—	—
Paesi dell'Europa centrale	—	—	—	—	—	—	5	—	1	—
Stati Balcanici, Jugoslavia	—	—	—	—	1	—	1	—	—	—
Paesi del bacino del Mediterraneo .	1	—	—	—	—	—	3	—	—	—
Altri paesi continentali	1	1	1	—	1	—	4	1	11	—
Totale	3	2	5	—	9	—	39	10	30	3
Canada	36	1	—	—	2	—	—	—	—	—
Stati Uniti	751	121	22	—	380	32	175	34	26	1
Brasile	9	3	2	—	3	—	7	3	1	—
Argentina	7	—	1	—	5	—	8	2	2	—
Altri paesi transoceanici	1	—	1	—	—	—	2	—	—	—
Totale	804	125	26	—	390	32	192	39	29	1
Totale generale	807	127	31	—	399	32	231	49	59	4
ABRUZZI E MOLISE										
Francia, Principato di Monaco . . .	10	21	9	—	42	8	34	21	7	—
Belgio, Olanda, Lussemburgo . . .	8	3	—	—	21	2	16	3	—	—
Svizzera	2	3	—	—	—	—	2	—	—	—
Paesi dell'Europa centrale	—	—	1	—	3	1	3	—	—	—
Stati Balcanici, Jugoslavia	—	—	—	—	—	—	1	—	1	—
Paesi del bacino del Mediterraneo .	—	—	—	—	18	—	2	—	—	—
Altri paesi continentali	3	6	1	—	22	—	7	5	8	—
Totale	23	33	11	—	106	11	65	29	16	—
Canada	111	34	2	—	27	5	10	7	2	—
Stati Uniti	4320	1427	192	—	1740	300	1324	425	109	2
Brasile	68	34	7	—	11	2	15	1	3	—
Argentina	1370	213	39	—	172	8	181	28	26	—
Altri paesi transoceanici	8	2	—	—	2	—	2	1	1	—
Totale	5877	1710	240	—	1952	315	1532	462	141	2
Totale generale	5900	1743	251	—	2058	326	1597	491	157	2

Segue TAV. X. — Emigranti italiani, in età da 16 anni in su, partiti negli anni 1921-1925, classificati secondo le regioni di provenienza, i paesi di destinazione, le professioni o condizioni e il sesso.

Anno 1921.

Paesi di destinazione	Addetti ad altre commerci e ad trasporti, esercen- ti mestieri giro- vaghi		Esercenti professioni liberali		Pittori, scultori, ar- chitetti, disegnatore, incisori, fotografi		Artisti da teatro, mu- sicanti		Addetti ai servizi domestici	
	M.	F.	M.	F.	M.	F.	M.	F.	M.	F.
	Segue UMBRIA									
Francia, Principato di Monaco . . .	3	—	—	—	1	—	—	—	1	3
Belgio, Olanda, Lussemburgo . . .	1	—	—	—	—	—	—	—	—	1
Svizzera	1	—	—	—	—	—	1	—	—	1
Paesi dell'Europa centrale	—	—	—	—	—	—	—	—	—	—
Stati Balcanici, Jugoslavia	—	—	—	—	—	—	—	—	—	—
Paesi del bacino del Mediterraneo	1	—	—	—	—	—	—	—	—	—
Altri paesi continentali	—	—	—	—	—	—	—	—	—	1
Totale	6	—	—	—	1	—	2	—	1	6
Canada	—	—	—	—	—	—	—	—	—	—
Stati Uniti	8	—	—	—	1	—	1	—	—	—
Brasile	2	—	—	—	—	—	—	—	—	—
Argentina	4	—	—	—	—	—	—	—	—	—
Altri paesi transoceanici	—	—	—	—	—	—	—	—	—	—
Totale	14	—	—	—	1	—	1	—	—	—
Totale generale	20	—	—	—	2	—	3	—	1	6
Segue LAZIO										
Francia, Principato di Monaco . . .	7	—	3	8	2	—	60	1	1	15
Belgio, Olanda, Lussemburgo . . .	1	—	—	—	—	—	—	—	—	1
Svizzera	—	—	2	—	—	—	7	—	1	4
Paesi dell'Europa centrale	1	—	—	—	—	—	1	—	—	4
Stati Balcanici, Jugoslavia	1	—	—	1	—	—	—	—	—	—
Paesi del bacino del Mediterraneo	1	—	—	—	—	—	—	—	—	1
Altri paesi continentali	1	—	—	—	—	—	28	—	1	4
Totale	12	—	5	9	2	—	96	1	3	29
Canada	1	—	—	—	—	—	—	—	—	—
Stati Uniti	34	1	3	3	1	—	2	—	1	4
Brasile	7	—	3	—	2	—	—	—	1	4
Argentina	4	1	2	—	—	—	—	—	1	1
Altri paesi transoceanici	1	—	—	—	2	—	—	—	—	—
Totale	47	2	8	3	5	—	2	—	3	9
Totale generale	59	2	13	12	7	—	98	1	6	38
Segue ABRUZZI E MOLISE										
Francia, Principato di Monaco . . .	3	—	—	—	2	—	—	—	—	—
Belgio, Olanda, Lussemburgo . . .	—	—	—	—	—	—	—	—	—	—
Svizzera	—	—	—	—	—	—	—	—	—	—
Paesi dell'Europa centrale	2	—	—	1	—	—	—	—	—	—
Stati Balcanici, Jugoslavia	—	—	—	—	—	—	—	—	—	—
Paesi del bacino del Mediterraneo	—	—	—	—	—	—	—	—	—	—
Altri paesi continentali	2	—	1	—	—	—	—	—	—	—
Totale	7	—	1	1	2	—	—	—	—	—
Canada	2	—	—	—	—	—	—	—	—	—
Stati Uniti	74	3	3	3	5	—	15	—	8	5
Brasile	2	—	—	—	—	—	—	—	—	1
Argentina	13	—	1	—	1	—	2	—	6	—
Altri paesi transoceanici	—	—	—	—	—	—	—	—	—	—
Totale	91	3	4	3	6	—	17	—	14	6
Totale generale	98	3	5	4	8	—	17	—	14	6

Segue Tav. X. — Emigranti italiani, in età da 16 anni in su, partiti negli anni 1921-1925, classificati secondo le regioni di provenienza, i paesi di destinazione, le professioni o condizioni e il sesso.

Anno 1921.

Paesi di destinazione	Persone di professione o condizione diversa dalle indicate		Attendenti alle cure domestiche e altre persone senza professione		Persone di professione o condizione ignota o non specificata		Totale	
	M.	F.	M.	F.	M.	F.	M.	F.
	<i>Segue UMBRIA</i>							
Francia, Principato di Monaco . . .	—	—	1	138	2	—	213	231
Belgio, Olanda, Lussemburgo . . .	—	—	—	12	—	—	28	15
Svizzera	—	—	—	3	—	—	9	5
Paesi dell'Europa centrale	—	—	—	1	—	—	2	2
Stati Balcanici, Jugoslavia	—	—	—	—	—	—	—	1
Paesi del bacino del Mediterraneo	—	—	—	1	—	—	2	1
Altri paesi continentali	1	—	2	4	—	—	4	5
Totale	1	—	3	159	2	—	258	260
Canadà	—	—	—	1	1	—	3	1
Stati Uniti	—	—	8	98	63	—	496	178
Brasile	—	—	—	—	1	—	9	—
Argentina	—	—	2	15	2	—	42	27
Altri paesi transoceanici	—	—	—	—	—	—	—	—
Totale	—	—	10	114	67	—	550	206
Totale generale	1	—	13	273	69	—	808	466
<i>Segue LAZIO</i>								
Francia, Principato di Monaco . .	8	3	3	84	16	—	147	124
Belgio, Olanda, Lussemburgo . .	—	—	1	3	—	—	7	4
Svizzera	5	2	—	7	2	—	21	13
Paesi dell'Europa centrale	2	1	—	7	—	—	10	12
Stati Balcanici, Jugoslavia	1	—	—	5	—	—	4	6
Paesi del bacino del Mediterraneo	1	2	—	8	—	—	6	11
Altri paesi continentali	1	—	1	8	—	—	50	14
Totale	18	8	5	122	18	—	245	184
Canadà	—	—	—	4	4	—	43	5
Stati Uniti	9	20	14	401	136	—	1 554	617
Brasile	3	—	5	32	26	—	69	42
Argentina	1	—	3	14	—	—	34	18
Altri paesi transoceanici	—	6	1	1	—	—	8	7
Totale	13	26	23	452	166	—	1 708	689
Totale generale	31	34	28	574	184	—	1 953	873
<i>Segue ABRUZZI E MOLISE</i>								
Francia, Principato di Monaco . .	—	—	—	44	3	—	110	94
Belgio, Olanda, Lussemburgo . .	—	—	—	8	—	—	45	16
Svizzera	—	—	—	5	—	—	4	8
Paesi dell'Europa centrale	—	—	—	2	—	—	9	4
Stati Balcanici, Jugoslavia	—	—	—	2	—	—	2	2
Paesi del bacino del Mediterraneo	1	—	—	—	—	—	21	—
Altri paesi continentali	2	—	—	12	—	—	46	23
Totale	3	—	—	73	3	—	237	147
Canadà	—	—	—	56	34	—	188	102
Stati Uniti	9	1	46	2 019	783	—	8 628	4 185
Brasile	—	—	4	32	8	—	118	70
Argentina	4	—	7	137	6	—	1 828	386
Altri paesi transoceanici	2	—	—	—	—	—	15	3
Totale	15	1	57	2 244	831	—	10 777	4 746
Totale generale	18	1	57	2 317	834	—	11 014	4 893

Segue Tav. X. — Emigranti italiani, in età da 16 anni in su, partiti negli anni 1921-1925, classificati secondo le regioni di provenienza, i paesi di destinazione, le professioni o condizioni e il sesso.

Anno 1921.

Paesi di destinazione	Aidatti all'agricoltura		Muratori, manovali, scalpellini, fornaciai, ecc.		Braccianti, giornalieri, terrazzieri, e altri addetti a lavori di stierro, ecc.		Operai addetti ad altre industrie		Albergatori, trattori, osti, caffettieri, ecc.	
	M.	F.	M.	F.	M.	F.	M.	F.	M.	F.
CAMPANIA										
Francia, Principato di Monaco . . .	31	65	12	4	55	50	140	62	30	—
Belgio, Olanda, Lussemburgo . . .	10	2	1	—	5	—	5	1	7	—
Svizzera	1	—	1	—	—	—	4	—	1	—
Paesi dell'Europa centrale	1	4	—	—	2	—	6	2	3	—
Stati Balcanici, Jugoslavia	6	2	3	—	1	—	8	—	16	—
Paesi del bacino del Mediterraneo.	6	2	69	—	1	—	115	4	2	1
Altri paesi continentali	45	38	4	—	21	11	50	34	32	1
Totale	100	113	90	4	85	61	328	103	91	2
Canada	36	18	3	—	9	5	8	—	—	—
Stati Uniti	7910	2989	440	2	1956	510	2682	1057	456	13
Brasile	213	62	19	—	53	10	165	37	17	1
Argentina	620	177	31	—	57	8	264	39	25	1
Altri paesi transoceanici	52	15	9	—	8	4	42	5	4	—
Totale	8831	3261	502	2	2083	537	3161	1138	502	15
Totale generale	8931	3374	592	6	2168	598	3489	1241	593	17
PUGLIE										
Francia, Principato di Monaco . . .	5	3	60	—	7	—	40	6	4	—
Belgio, Olanda, Lussemburgo . . .	—	—	1	—	—	—	—	—	2	—
Svizzera	—	—	1	—	—	—	—	1	—	—
Paesi dell'Europa centrale	5	—	—	—	2	—	12	—	—	—
Stati Balcanici, Jugoslavia	—	—	—	—	—	—	9	—	2	—
Paesi del bacino del Mediterraneo.	—	—	70	—	—	—	2	—	1	—
Altri paesi continentali	—	—	—	—	1	—	1	1	1	—
Totale	10	3	132	—	10	—	64	8	10	—
Canada	14	3	—	—	1	—	—	—	2	—
Stati Uniti	3031	721	360	—	594	125	923	623	168	4
Brasile	20	2	3	—	27	4	20	3	1	—
Argentina	319	31	47	—	62	4	115	30	27	—
Altri paesi transoceanici	14	—	2	—	5	—	14	—	1	—
Totale	3398	757	412	—	689	133	1072	656	199	4
Totale generale	3408	760	544	—	699	133	1136	664	209	4
BASILICATA										
Francia, Principato di Monaco . . .	—	1	2	—	3	—	32	1	2	—
Belgio, Olanda, Lussemburgo . . .	—	—	—	—	—	—	1	—	—	—
Svizzera	—	—	—	—	—	—	3	—	—	—
Paesi dell'Europa centrale	—	—	—	—	1	—	—	—	—	—
Stati Balcanici, Jugoslavia	—	1	—	—	—	—	—	—	—	—
Paesi del bacino del Mediterraneo.	1	—	—	—	—	—	3	—	1	—
Altri paesi continentali	1	—	—	—	—	—	13	—	—	—
Totale	2	2	2	—	4	—	52	1	3	—
Canada	8	4	—	—	3	—	5	1	—	—
Stati Uniti	1308	554	129	2	232	62	629	269	111	3
Brasile	164	21	11	—	12	2	130	12	9	—
Argentina	669	153	34	—	45	2	147	39	20	—
Altri paesi transoceanici	24	2	2	—	2	1	48	2	1	—
Totale	2173	734	176	2	294	67	959	323	141	3
Totale generale	2175	736	178	2	298	67	1011	324	144	3

Segue Tav. X. — Emigranti italiani, in età da 16 anni in su, partiti negli anni 1921-1925, classificati secondo le regioni di provenienza, i paesi di destinazione, le professioni o condizioni e il sesso.

Anno 1921.

Paesi di destinazione	Addetti ad altri commerci e ai trasporti, esercen- ti mestieri gro- vagli		Esercenti professio- ni liberali		Pittori, scultori, ar- chitetti, disegnatore, incisori, fotograf.		Artisti da teatro, mu- sicaniti		Addetti ai servizi domestici	
	M.	F.	M.	F.	M.	F.	M.	F.	M.	F.
<i>Segue CAMPANIA</i>										
Francia, Principato di Monaco . .	31	—	2	2	3	—	5	1	1	8
Belgio, Olanda, Lussemburgo . . .	—	—	—	—	1	—	—	—	—	—
Svizzera	1	2	—	—	—	—	—	—	2	3
Paesi dell'Europa centrale	14	—	—	—	2	—	—	—	1	5
Stati Balcanici, Jugoslavia	29	—	—	—	1	—	2	1	—	—
Paesi del bacino del Mediterraneo .	11	1	2	—	—	—	13	10	—	1
Altri paesi continentali	14	—	4	—	—	—	2	2	—	6
Totale	100	3	8	2	7	—	22	14	4	23
Canada	1	—	—	—	—	—	—	—	—	—
Stati Uniti	419	19	26	2	31	—	31	1	3	15
Brasile	68	—	5	1	4	—	3	—	—	4
Argentina	58	5	2	—	2	—	1	—	1	2
Altri paesi transoceanici	26	—	—	—	2	—	2	—	—	—
Totale	572	24	33	3	39	—	37	1	4	21
Totale generale	672	27	41	5	46	—	59	15	8	44
<i>Segue PUGLIE</i>										
Francia, Principato di Monaco . .	3	—	—	—	1	—	—	—	—	—
Belgio, Olanda, Lussemburgo . . .	—	—	—	—	—	—	—	—	—	—
Svizzera	1	—	—	—	—	—	—	—	—	1
Paesi dell'Europa centrale	—	—	—	—	—	—	—	—	1	—
Stati Balcanici, Jugoslavia	6	—	1	—	—	—	3	—	—	—
Paesi del bacino del Mediterraneo .	9	—	1	—	1	—	1	—	—	—
Altri paesi continentali	1	—	—	—	—	—	1	—	—	—
Totale	20	—	2	—	2	—	5	—	1	1
Canada	—	—	—	1	—	—	1	—	—	—
Stati Uniti	152	3	2	—	6	—	9	—	—	1
Brasile	8	—	—	—	1	—	—	—	—	1
Argentina	40	—	1	1	2	—	3	1	—	—
Altri paesi transoceanici	35	—	—	—	—	—	1	—	—	—
Totale	235	3	3	2	9	—	14	1	—	2
Totale generale	255	3	5	2	11	—	19	1	1	3
<i>Segue BASILICATA</i>										
Francia, Principato di Monaco . .	—	—	—	—	2	—	1	—	—	—
Belgio, Olanda, Lussemburgo . . .	—	—	—	—	—	—	—	—	—	—
Svizzera	—	—	—	—	—	—	—	—	—	—
Paesi dell'Europa centrale	—	—	—	—	—	—	—	—	—	—
Stati Balcanici, Jugoslavia	—	—	—	—	—	—	—	—	—	—
Paesi del bacino del Mediterraneo .	—	—	—	—	—	—	—	—	—	—
Altri paesi continentali	—	—	—	—	—	—	—	—	—	—
Totale	—	—	—	—	2	—	1	—	—	—
Canada	1	—	—	—	—	—	—	—	—	—
Stati Uniti	54	—	—	1	2	—	3	—	—	1
Brasile	37	1	2	—	1	—	—	—	—	—
Argentina	12	—	—	1	1	—	1	—	—	4
Altri paesi transoceanici	16	—	—	—	—	—	—	—	—	—
Totale	120	1	2	2	4	—	4	—	—	5
Totale generale	120	1	2	2	6	—	5	—	—	5

Segue TAV. X. — Emigranti italiani, in età da 16 anni in su, partiti negli anni 1921-1925, classificati secondo le regioni di provenienza, i paesi di destinazione, le professioni o condizioni e il sesso.

Anno 1921.

Paesi di destinazione	Persone di professione o condizione diversa dalle indicate		Attendenti alle cure domestiche e altre persone senza professione		Persone di professione o condizione ignota o non specificata		Totale	
	M.	F.	M.	F.	M.	F.	M.	F.
<i>Segue CAMPANIA</i>								
Francia, Principato di Monaco . . .	7	1	2	213	5	—	324	406
Belgio, Olanda, Lussemburgo . . .	—	—	—	10	—	—	29	13
Svizzera	—	—	1	4	—	—	11	9
Paesi dell'Europa centrale	1	—	1	9	—	—	31	20
Stati Balcanici, Jugoslavia	1	—	1	9	—	—	68	12
Paesi del bacino del Mediterraneo .	6	—	2	40	2	—	229	59
Altri paesi continentali	13	1	4	62	19	—	208	155
Totale	28	2	11	347	26	—	900	674
Canada	—	—	—	20	23	—	80	43
Stati Uniti	35	2	245	4 111	2 160	—	16 394	8 721
Brasile	6	—	13	170	26	—	592	285
Argentina	21	—	16	181	71	—	1 169	413
Altri paesi transoceanici	5	—	2	30	9	—	161	54
Totale	67	2	276	4 512	2 289	—	18 396	9 516
Totale generale	95	4	287	4 859	2 315	—	19 296	10 190
<i>Segue PUGLIE</i>								
Francia, Principato di Monaco . . .	3	—	—	75	3	—	126	84
Belgio, Olanda, Lussemburgo . . .	—	—	—	—	—	—	3	—
Svizzera	1	—	—	3	—	—	3	5
Paesi dell'Europa centrale	4	—	1	2	3	—	28	2
Stati Balcanici, Jugoslavia	—	—	—	9	1	—	22	9
Paesi del bacino del Mediterraneo .	—	—	—	12	—	—	85	12
Altri paesi continentali	—	—	—	3	—	—	5	4
Totale	8	—	1	104	7	—	272	116
Canada	—	—	—	3	8	—	26	7
Stati Uniti	8	—	34	1 543	520	—	5 807	3 020
Brasile	4	—	—	40	9	—	93	50
Argentina	15	—	5	145	52	—	688	212
Altri paesi transoceanici	—	—	—	8	6	—	78	8
Totale	27	—	39	1 739	595	—	6 692	3 297
Totale generale	35	—	40	1 843	602	—	6 964	3 413
<i>Segue BASILICATA</i>								
Francia, Principato di Monaco . . .	1	—	1	14	2	—	46	16
Belgio, Olanda, Lussemburgo . . .	—	—	—	—	—	—	1	—
Svizzera	—	—	—	1	—	—	3	1
Paesi dell'Europa centrale	—	—	—	—	—	—	1	—
Stati Balcanici Jugoslavia	—	—	—	1	—	—	—	2
Paesi del bacino del Mediterraneo .	—	—	—	2	—	—	5	2
Altri paesi continentali	—	—	—	2	—	—	14	2
Totale	1	—	1	20	2	—	70	23
Canada	—	—	—	6	3	—	20	11
Stati Uniti	4	1	28	653	183	—	2 683	1 546
Brasile	2	—	5	67	24	—	397	103
Argentina	1	—	2	107	—	—	932	306
Altri paesi transoceanici	—	—	2	10	—	—	95	15
Totale	7	1	37	843	210	—	4 127	1 981
Totale generale	8	1	38	863	212	—	4 197	2 004

Segue Tav. X. — Emigranti italiani, in età da 16 anni in su, partiti negli anni 1921-1925, classificati secondo le regioni di provenienza i paesi di destinazione, le professioni o condizioni e il sesso.

Anno 1921.

Paesi di destinazione	Addetti all'agricoltura		Muratori, manovali, scalpellini, fornai, ecc.		Braccianti, giornalieri, terrazzieri, e altri addetti ai lavori di sterro, ecc.		Operai addetti ad altre industrie		Albergatori, trattori, osti, caffettieri, ecc.	
	M.	F.	M.	F.	M.	F.	M.	F.	M.	F.
CALABRIE										
Francia, Principato di Monaco . . .	21	39	6	—	12	1	9	5	1	—
Belgio, Olanda, Lussemburgo . . .	—	—	—	—	—	—	1	—	—	—
Svizzera	—	—	—	—	1	—	4	—	—	—
Paesi dell'Europa centrale	—	—	—	—	—	—	1	—	—	—
Stati Balcanici, Jugoslavia	—	—	—	—	—	—	2	—	—	—
Paesi del bacino del Mediterraneo . . .	3	1	3	—	3	2	6	1	2	—
Altri paesi continentali	1	—	—	—	—	—	4	1	1	—
Totale	25	40	9	—	16	3	27	7	4	—
Canada	108	20	2	—	43	1	17	2	1	—
Stati Uniti	4 850	1 366	242	—	1 120	160	1 452	347	107	1
Brasile	645	120	42	1	74	18	190	38	15	1
Argentina	3 611	540	184	—	305	47	631	210	74	—
Altri paesi transoceanici	207	15	8	—	74	—	66	2	4	—
Totale	9 421	2 061	478	1	1 616	226	2 356	599	201	2
Totale generale	9 446	2 101	487	1	1 632	229	2 383	606	205	2
SICILIA										
Francia, Principato di Monaco . . .	4	2	11	—	11	7	33	23	6	—
Belgio, Olanda, Lussemburgo . . .	—	—	—	—	—	—	—	—	—	—
Svizzera	—	1	—	—	6	—	6	5	2	—
Paesi dell'Europa centrale	—	—	—	—	—	1	2	—	3	—
Stati Balcanici, Jugoslavia	—	—	5	—	—	—	2	—	—	—
Paesi del bacino del Mediterraneo . . .	81	3	61	—	81	16	258	44	29	—
Altri paesi continentali	—	—	1	—	—	3	38	4	14	—
Totale	85	6	78	—	98	27	339	76	54	—
Canada	14	7	—	—	9	1	1	9	—	—
Stati Uniti	2 923	456	417	1	4 015	901	2 454	1 593	425	2
Brasile	40	11	—	—	9	1	16	12	4	—
Argentina	1 250	146	163	—	448	77	426	237	82	—
Altri paesi transoceanici	131	4	13	—	206	11	84	10	8	—
Totale	4 358	624	593	1	4 687	991	2 981	1 861	519	2
Totale generale	4 443	630	671	1	4 785	1 018	3 320	1 937	573	2
SARDEGNA										
Francia, Principato di Monaco . . .	24	4	24	1	45	2	54	1	4	—
Belgio, Olanda, Lussemburgo . . .	7	—	27	—	11	—	18	—	—	—
Svizzera	—	—	—	—	—	—	2	—	—	—
Paesi dell'Europa centrale	—	—	—	—	—	—	2	—	—	—
Stati Balcanici Jugoslavia	—	—	—	—	—	—	—	—	—	—
Paesi del bacino del Mediterraneo . . .	7	—	46	—	54	—	40	2	3	—
Altri paesi continentali	—	—	1	—	—	—	—	—	—	—
Totale	38	4	98	1	110	2	116	3	7	—
Canada	—	—	—	—	—	—	—	—	—	—
Stati Uniti	35	3	8	—	63	4	16	1	—	—
Brasile	1	—	—	—	—	—	1	—	—	—
Argentina	36	1	1	—	20	—	16	1	—	—
Altri paesi transoceanici	—	—	—	—	—	—	1	—	—	—
Totale	72	4	9	—	83	4	34	2	—	—
Totale generale	110	8	107	1	193	6	150	5	7	—

Segue TAV. X. — Emigranti italiani, in età da 16 anni in su, partiti negli anni 1921-1925, classificati secondo le regioni di provenienza, i paesi di destinazione, le professioni o condizioni e il sesso.

Anno 1921.

Paesi di destinazione	Addetti ad altri commerci ed ai trasporti, esercenzi mestieri girovaghi		Esercenti professioni liberali		Pittori, scultori, architetti, disegnatore, incisori, fotografi,		Artisti da teatro, musicanti		Addetti ai servizi domestici	
	M.	F.	M.	F.	M.	F.	M.	F.	M.	F.
Segue CALABRIE										
Francia, Principato di Monaco . . .	7	—	—	—	1	—	1	—	—	—
Belgio, Olanda, Lussemburgo . . .	—	—	—	—	—	—	—	—	—	—
Svizzera	1	—	—	—	—	—	—	—	—	1
Paesi dell'Europa centrale	1	—	—	—	—	—	—	—	—	—
Stati Balcanici, Jugoslavia	—	—	—	—	—	—	—	—	—	—
Paesi del bacino del Mediterraneo .	—	—	1	1	—	—	—	—	—	2
Altri paesi continentali	—	—	—	—	—	—	—	—	—	—
Totale	9	—	1	1	1	—	1	—	—	3
Canada	3	—	—	—	—	—	—	—	—	—
Stati Uniti	147	5	7	2	9	—	5	—	1	4
Brasile	30	1	7	—	2	—	1	—	—	2
Argentina	137	1	6	1	6	—	6	—	2	5
Altri paesi transoceanici	21	—	1	—	2	—	—	—	—	—
Totale	338	7	21	3	19	—	12	—	3	11
Totale generale	347	7	22	4	20	—	13	—	3	14
Segue SICILIA										
Francia, Principato di Monaco . . .	8	—	—	—	1	—	—	—	1	2
Belgio, Olanda, Lussemburgo . . .	—	—	—	—	—	—	—	—	—	—
Svizzera	—	—	—	—	—	—	—	—	—	—
Paesi dell'Europa centrale	5	—	1	—	—	—	—	—	—	—
Stati Balcanici, Jugoslavia	2	—	—	—	1	—	—	—	—	—
Paesi del bacino del Mediterraneo .	162	18	5	1	1	—	20	13	2	2
Altri paesi continentali	9	—	—	—	—	—	2	10	1	3
Totale	186	18	6	1	3	—	22	23	4	7
Canada	1	—	—	—	—	—	—	—	—	—
Stati Uniti	422	16	5	5	13	—	18	2	13	5
Brasile	4	—	1	—	4	—	—	—	—	—
Argentina	76	1	8	4	—	—	4	—	1	—
Altri paesi transoceanici	42	—	—	—	—	—	—	—	—	—
Totale	545	17	14	9	17	—	22	2	14	5
Totale generale	731	35	20	10	20	—	44	25	18	12
Segue SARDEGNA										
Francia, Principato di Monaco . . .	8	—	2	1	—	—	—	—	—	2
Belgio, Olanda, Lussemburgo . . .	1	—	—	—	—	—	—	—	—	—
Svizzera	—	—	—	—	—	—	1	—	—	2
Paesi dell'Europa centrale	—	—	—	—	—	—	—	—	—	—
Stati Balcanici, Jugoslavia	—	—	—	—	—	—	—	—	—	—
Paesi del bacino del Mediterraneo .	2	—	—	—	—	—	—	—	—	6
Altri paesi continentali	1	—	—	—	—	—	—	—	—	—
Totale	12	—	2	1	—	—	1	—	—	10
Canada	—	—	—	—	—	—	—	—	—	—
Stati Uniti	2	—	—	—	—	—	—	—	—	—
Brasile	—	—	—	—	—	—	—	—	—	—
Argentina	2	—	—	—	—	—	—	2	—	—
Altri paesi transoceanici	—	—	1	—	—	—	—	—	—	—
Totale	4	—	1	—	—	—	—	2	—	—
Totale generale	16	—	3	1	—	—	1	2	—	10

Segue Tav. X. — Emigranti italiani, in età da 16 anni in su, partiti negli anni 1921-1925, classificati secondo le regioni di provenienza, i paesi di destinazione, le professioni o condizioni e il sesso.

Anno 1921.

Paesi di destinazione	Persone di professione o condizione diversa dalle indicate		Attendenti alle cure domestiche e altre persone senza professione		Persone di professione o condizione ignota o non specificata		Totale	
	M.	F.	M.	F.	M.	F.	M.	F.
<i>Segue CALABRIE</i>								
Francia, Principato di Monaco . . .	—	—	—	13	1	—	59	58
Belgio, Olanda, Lussemburgo . . .	—	—	—	—	—	—	1	—
Svizzera	—	—	—	1	—	—	6	2
Paesi dell'Europa centrale	—	—	—	1	—	—	2	1
Stati Balcanici, Jugoslavia	—	—	—	1	—	—	2	1
Paesi del bacino del Mediterraneo .	2	—	—	5	1	—	21	12
Altri paesi continentali	—	—	—	—	—	—	6	1
Totale	2	—	—	21	2	—	97	75
Canada	—	—	5	47	25	—	204	70
Stati Uniti	10	—	98	1 646	1 088	—	9 136	3 531
Brasile	5	—	2	140	46	—	1 059	321
Argentina	20	1	13	325	133	—	5 128	1 130
Altri paesi transoceanici	2	—	1	21	2	—	388	38
Totale	37	1	119	2 179	1 294	—	15 915	5 090
Totale generale	39	1	119	2 200	1 296	—	16 012	5 165
<i>Segue SICILIA</i>								
Francia, Principato di Monaco . . .	3	1	2	33	—	—	80	68
Belgio, Olanda, Lussemburgo . . .	1	—	—	—	—	—	1	—
Svizzera	—	—	—	2	—	—	14	8
Paesi dell'Europa centrale	—	—	—	3	—	—	11	4
Stati Balcanici, Jugoslavia	—	—	—	1	1	—	11	1
Paesi del bacino del Mediterraneo .	16	—	10	361	19	—	745	458
Altri paesi continentali	1	—	6	11	—	—	72	31
Totale	21	1	18	411	20	—	934	570
Canada	—	—	—	8	7	—	32	25
Stati Uniti	22	6	174	9 403	6 738	—	17 639	12 390
Brasile	2	—	3	26	7	—	90	50
Argentina	17	3	41	536	127	—	2 643	1 004
Altri paesi transoceanici	—	—	1	89	8	—	493	114
Totale	41	9	219	10 062	6 887	—	20 897	13 583
Totale generale	62	10	237	10 473	6 907	—	21 831	14 153
<i>Segue SARDEGNA</i>								
Francia, Principato di Monaco . . .	5	1	—	110	9	—	175	122
Belgio, Olanda, Lussemburgo . . .	—	—	—	—	—	—	64	—
Svizzera	1	—	1	1	—	—	5	3
Paesi dell'Europa centrale	—	—	—	—	—	—	2	—
Stati Balcanici, Jugoslavia	—	—	—	—	—	—	—	—
Paesi del bacino del Mediterraneo .	1	—	1	77	—	—	154	85
Altri paesi continentali	1	—	—	3	—	—	3	3
Totale	8	1	2	191	9	—	403	213
Canada	—	—	—	1	—	—	—	1
Stati Uniti	—	—	3	32	25	—	152	40
Brasile	—	—	—	—	—	—	2	—
Argentina	—	—	1	9	3	—	79	13
Altri paesi transoceanici	—	—	—	1	—	—	2	1
Totale	—	—	4	43	28	—	235	55
Totale generale	8	1	6	234	37	—	638	268

Segue Tav. X. — Emigranti italiani, in età da 16 anni in su, partiti negli anni 1921-1925, classificati secondo le regioni di provenienza, i paesi di destinazione, le professioni o condizioni e il sesso.

Anno 1922.

Paesi di destinazione	Addetti all'agricoltura		Muratori, manovali, scalpellini, fornaciai, ecc.		Braccianti, giornalieri, terrazzieri, e altri addetti a lavori di stierro, ecc.		Operai addetti ad altre industrie		Albergatori, trattori, osti, caffettieri, ecc.	
	M.	F.	M.	F.	M.	F.	M.	F.	M.	F.
PIEMONTE										
Francia, Principato di Monaco . . .	2 665	1 172	6 361	—	1 471	181	3 961	1 162	409	18
Belgio, Olanda, Lussemburgo . . .	14	1	180	—	5	—	89	4	12	—
Svizzera	19	25	270	—	8	1	125	68	32	1
Paesi dell'Europa centrale	2	—	3	—	2	—	11	5	6	1
Stati Balcanici, Jugoslavia	1	—	2	—	1	—	5	1	3	—
Paesi del bacino del Mediterraneo	2	2	17	—	—	—	14	8	2	1
Altri paesi continentali	6	3	1	—	1	—	18	6	26	2
Totale	2 709	1 203	6 834	—	1 488	182	4 223	1 254	490	23
Canada	2	1	2	—	7	—	2	—	1	—
Stati Uniti	529	97	67	—	133	9	331	121	109	9
Brasile	54	6	15	—	4	—	86	23	12	1
Argentina	4 800	549	419	—	233	8	1 073	245	213	16
Altri paesi transoceanici	322	50	40	—	39	3	74	13	9	—
Totale	5 707	703	543	—	416	20	1 566	402	344	26
Totale generale	8 416	1 906	7 377	—	1 904	202	5 789	1 656	834	49
LIGURIA										
Francia, Principato di Monaco . . .	188	104	100	—	125	24	521	56	31	7
Belgio, Olanda, Lussemburgo . . .	—	—	8	—	11	—	9	—	1	—
Svizzera	—	—	—	—	1	—	7	2	6	—
Paesi dell'Europa centrale	—	—	—	—	—	—	6	—	2	—
Stati Balcanici, Jugoslavia	—	—	—	—	—	—	—	—	—	—
Paesi del bacino del Mediterraneo	4	1	11	—	2	—	29	1	3	—
Altri paesi continentali	14	—	—	—	36	1	19	1	5	1
Totale	206	105	119	—	175	25	591	60	48	8
Canada	3	—	—	—	—	—	1	—	—	—
Stati Uniti	374	48	35	—	135	14	205	22	45	1
Brasile	75	5	4	—	12	—	47	4	2	—
Argentina	786	70	62	—	56	2	291	31	56	6
Altri paesi transoceanici	120	12	3	—	8	—	41	3	12	1
Totale	1 358	185	104	—	211	16	585	60	115	8
Totale generale	1 564	240	223	—	386	41	1 176	120	163	16
LOMBARDIA										
Francia, Principato di Monaco . . .	2 441	161	4 269	—	1 038	48	2 242	439	111	5
Belgio, Olanda, Lussemburgo . . .	57	2	7 886	—	388	4	754	33	42	—
Svizzera	830	218	375	—	87	7	235	173	78	8
Paesi dell'Europa centrale	26	1	11	—	—	—	51	7	11	—
Stati Balcanici, Jugoslavia	2	—	7	—	—	1	7	2	7	—
Paesi del bacino del Mediterraneo	—	—	14	—	1	—	15	3	3	1
Altri paesi continentali	1	—	2	—	1	—	8	4	28	—
Totale	3 357	382	12 564	—	1 515	60	3 312	661	280	14
Canada	15	2	2	—	—	—	10	1	1	—
Stati Uniti	245	43	51	—	151	7	130	75	29	2
Brasile	75	17	4	—	14	3	42	8	4	—
Argentina	1 620	159	250	—	175	4	405	71	100	5
Altri paesi transoceanici	382	20	55	—	138	1	66	10	6	1
Totale	2 337	241	362	—	478	15	653	165	140	8
Totale generale	5 694	623	12 926	—	1 993	75	3 965	826	420	22

Segue Tav. X. — Emigranti italiani, in età da 16 anni in su, partiti negli anni 1921-1925, classificati secondo le regioni di provenienza, i paesi di destinazione, le professioni o condizioni e il sesso.

Anno 1922.

Paesi di destinazione	Addetti ad altri commerci e ai trasporti, esercen- ti mestieri giro- vaghi		Esercenti professioni liberali		Pittori, scultori, ar- chitetti, disegnatori, incisori, fotograf		Artisti d'ateatro, mi- siccanti		Addetti ai servizi domestici	
	M.	F.	M.	F.	M.	F.	M.	F.	M.	F.
	<i>Segue PIEMONTE</i>									
Francia, Principato di Monaco . . .	330	61	77	—	123	1	17	5	35	790
Belgio, Olanda, Lussemburgo . . .	6	—	—	—	3	—	—	—	—	—
Svizzera	14	7	9	—	5	—	6	1	1	19
Paesi dell'Europa centrale	4	1	1	—	—	—	1	—	—	1
Stati Balcanici, Jugoslavia	2	—	—	—	—	—	—	—	1	1
Paesi del bacino del Mediterraneo	3	1	—	—	—	—	—	—	—	2
Altri paesi continentali	2	2	2	—	—	—	6	2	1	9
Totale	361	72	89	—	131	1	30	8	38	822
Canadà	1	—	—	—	—	—	—	—	—	—
Stati Uniti	66	2	1	4	4	—	1	—	8	8
Brasile	11	2	5	—	2	—	—	—	—	—
Argentina	240	11	10	9	21	—	5	—	16	47
Altri paesi transoceanici	16	—	3	—	2	—	—	—	—	1
Totale	334	15	19	13	29	—	6	—	24	56
Totale generale	695	87	108	13	160	1	36	8	62	878
<i>Segue LIGURIA</i>										
Francia, Principato di Monaco . . .	122	9	7	—	1	—	11	5	6	81
Belgio, Olanda, Lussemburgo . . .	2	—	—	—	—	—	—	—	—	2
Svizzera	4	—	1	—	1	—	3	—	—	17
Paesi dell'Europa centrale	4	—	—	—	—	—	—	—	—	5
Stati Balcanici, Jugoslavia	1	—	—	—	—	—	—	—	—	2
Paesi del bacino del Mediterraneo	4	—	2	—	—	—	1	—	1	2
Altri paesi continentali	9	—	2	—	—	—	—	1	—	8
Totale	146	9	12	—	2	—	15	6	7	117
Canadà	—	—	—	—	—	—	—	—	—	—
Stati Uniti	64	1	2	—	1	—	1	—	1	8
Brasile	37	2	8	—	4	—	1	—	—	2
Argentina	224	6	3	1	4	—	4	—	6	12
Altri paesi transoceanici	52	1	4	—	2	—	4	—	—	4
Totale	377	10	17	1	11	—	10	—	7	26
Totale generale	523	19	29	1	13	—	25	6	14	143
<i>Segue LOMBARDIA</i>										
Francia, Principato di Monaco . . .	51	7	19	—	20	22	9	1	11	101
Belgio, Olanda, Lussemburgo . . .	18	—	5	—	21	—	2	—	—	11
Svizzera	35	17	7	—	8	—	26	17	25	425
Paesi dell'Europa centrale	19	5	—	—	3	—	—	—	—	29
Stati Balcanici, Jugoslavia	—	1	—	—	—	—	—	—	—	2
Paesi del bacino del Mediterraneo	2	—	1	—	—	—	2	2	4	2
Altri paesi continentali	3	—	—	—	1	—	6	7	—	7
Totale	128	30	32	—	53	22	45	27	40	577
Canadà	—	—	—	—	—	—	—	—	1	1
Stati Uniti	11	—	2	1	3	—	9	2	2	4
Brasile	21	1	4	—	—	—	—	—	—	1
Argentina	99	1	5	2	4	—	8	3	5	18
Altri paesi transoceanici	3	—	—	—	1	—	—	—	—	2
Totale	134	2	11	3	8	—	17	5	8	26
Totale generale	262	32	43	3	61	22	62	32	48	603

Segue Tav. X. — Emigranti italiani, in età da 16 anni in su, partiti negli anni 1921-1925, classificati secondo le regioni di provenienza, i paesi di destinazione, le professioni o condizioni e il sesso.

Anno 1922.

Paesi di destinazione	Persone di professione o condizione diversa dalle pre-indicate		Attendenti alle cure domestiche e altre persone senza professione		Persone di professione o condizione ignota o non specificata		Totale	
	M.	F.	M.	F.	M.	F.	M.	F.
Segue PIEMONTE								
Francia, Principato di Monaco . .	44	—	102	5 041	60	—	15 655	8 431
Belgio, Olanda, Lussemburgo . .	1	—	7	24	—	—	317	29
Svizzera	10	—	13	221	—	—	512	343
Paesi dell'Europa centrale	—	—	4	23	—	—	34	31
Stati Balcanici, Jugoslavia	—	—	—	7	—	—	15	9
Paesi del bacino del Mediterraneo	—	—	2	27	—	—	40	41
Altri paesi continentali	—	—	4	30	1	—	68	54
Totale	55	—	132	5 373	61	—	16 641	8 938
Canada	1	—	—	12	3	—	19	13
Stati Uniti	6	5	21	461	6	—	1 282	716
Brasile	5	1	8	28	—	—	202	61
Argentina	45	6	28	1 062	—	—	7 103	1 953
Altri paesi transoceanici	7	3	5	55	3	—	520	125
Totale	64	15	62	1 618	12	—	9 126	2 868
Totale generale	119	15	194	6 991	73	—	25 767	11 806
Segue LIGURIA								
Francia, Principato di Monaco . .	7	—	9	499	7	—	1 135	785
Belgio, Olanda, Lussemburgo . .	—	—	—	4	—	—	31	6
Svizzera	—	—	1	7	—	—	24	26
Paesi dell'Europa centrale	—	—	—	3	—	—	12	8
Stati Balcanici, Jugoslavia	—	—	—	—	—	—	1	2
Paesi del bacino del Mediterraneo	—	—	—	15	—	—	57	19
Altri paesi continentali	—	—	—	13	—	—	85	25
Totale	7	—	10	541	7	—	1 345	871
Canada	—	—	—	1	2	—	6	1
Stati Uniti	12	—	16	300	4	—	895	394
Brasile	6	—	45	65	3	—	244	78
Argentina	47	5	55	297	5	—	1 599	430
Altri paesi transoceanici	8	1	10	33	1	—	265	55
Totale	73	6	126	696	15	—	3 009	958
Totale generale	80	6	136	1 237	22	—	4 354	1 829
Segue LOMBARDIA								
Francia, Principato di Monaco . .	12	—	49	1 447	3	—	10 275	2 231
Belgio, Olanda, Lussemburgo . .	1	—	3	77	7	—	9 184	127
Svizzera	6	—	38	322	12	—	1 762	1 187
Paesi dell'Europa centrale	3	—	3	28	3	—	130	70
Stati Balcanici, Jugoslavia	—	—	2	9	—	—	25	15
Paesi del bacino del Mediterraneo	—	—	—	10	—	—	42	18
Altri paesi continentali	—	—	2	11	—	—	52	29
Totale	22	—	97	1 904	25	—	21 470	3 677
Canada	—	—	—	2	1	—	30	6
Stati Uniti	9	3	11	185	1	—	654	322
Brasile	3	—	8	49	—	—	175	79
Argentina	31	4	22	312	—	—	2 724	579
Altri paesi transoceanici	2	—	3	48	—	—	656	82
Totale	45	7	44	596	2	—	4 239	1 068
Totale generale	67	7	141	2 500	27	—	25 709	4 745

Segue Tav. X. — Emigranti italiani, in età da 16 anni in su, partiti negli anni 1921-1925, classificati secondo le regioni di provenienza, i paesi di destinazione, le professioni o condizioni e il sesso.

Anno 1922.

Paesi di destinazione	Addetti all'agricoltura		Muratori, manovali, scalpellini, fornaciai, ecc.		Braccianti, giornalieri, terrazzisti e altri addetti a lavori di stierro, ecc.		Operai addetti ad altre industrie		Albergatori, trattori, osti, caffettieri, ecc.	
	M.	F.	M.	F.	M.	F.	M.	F.	M.	F.
	VENETO									
Francia, Principato di Monaco . .	350	118	8 188	1	1 717	69	6 791	531	32	11
Belgio, Olanda, Lussemburgo . .	58	3	3 616	—	1 659	20	3 430	37	17	—
Svizzera	9	7	202	—	38	2	171	127	5	1
Paesi dell'Europa centrale . . .	45	6	546	—	742	19	604	47	55	2
Stati Balcanici, Jugoslavia . . .	67	43	509	—	188	10	198	49	36	1
Paesi del bacino del Mediterraneo	—	—	62	—	1	—	4	—	—	1
Altri paesi continentali	1	—	16	—	29	—	5	1	2	—
Totale	530	177	13 139	1	4 374	120	11 203	792	147	16
Canada	227	26	18	—	80	5	26	8	1	—
Stati Uniti	385	37	204	—	374	8	438	52	26	3
Brasile	981	341	61	—	126	9	183	28	15	—
Argentina	1 820	227	404	1	674	15	603	49	62	8
Altri paesi transoceanici	269	9	47	—	108	—	138	3	3	—
Totale	3 682	640	734	1	1 362	37	1 388	140	107	11
Totale generale	4 212	817	13 873	2	5 736	157	12 591	932	254	27
VENEZIA TRIDENTINA										
Francia, Principato di Monaco . .	56	24	151	—	18	2	277	2	5	1
Belgio, Olanda, Lussemburgo . .	—	1	72	—	3	—	114	—	1	—
Svizzera	9	1	8	—	1	—	17	—	1	—
Paesi dell'Europa centrale . . .	16	21	26	—	9	1	62	25	6	—
Stati Balcanici, Jugoslavia . . .	2	—	8	—	3	—	2	—	—	—
Paesi del bacino del Mediterraneo	—	—	—	—	—	—	3	—	—	—
Altri paesi continentali	3	—	—	—	—	—	3	—	—	—
Totale	86	47	265	—	34	3	478	27	13	1
Canada	1	1	—	—	1	—	—	—	—	—
Stati Uniti	76	7	19	—	69	9	84	5	6	—
Brasile	84	41	3	—	3	—	4	—	1	—
Argentina	126	11	17	—	25	1	40	3	3	—
Altri paesi transoceanici	3	—	1	—	2	—	1	—	—	—
Totale	290	60	40	—	100	10	129	8	10	—
Totale generale	376	107	305	—	134	13	607	35	23	1
VENEZIA GIULIA E ZARA										
Francia, Principato di Monaco . .	4	—	14	—	1	—	26	1	—	—
Belgio, Olanda, Lussemburgo . .	4	—	3	—	1	—	6	—	—	—
Svizzera	—	—	—	—	—	—	3	1	—	1
Paesi dell'Europa centrale . . .	8	2	8	—	4	—	72	40	23	2
Stati Balcanici, Jugoslavia . . .	87	22	134	—	52	2	215	41	16	2
Paesi del bacino del Mediterraneo	—	1	1	—	—	—	4	3	—	—
Altri paesi continentali	—	—	—	—	1	—	1	1	1	—
Totale	103	25	160	—	59	2	327	87	40	5
Canada	—	—	—	—	—	—	1	—	—	—
Stati Uniti	140	14	38	—	125	11	105	19	14	4
Brasile	23	1	—	—	5	—	6	1	2	—
Argentina	56	4	7	—	6	1	20	5	3	2
Altri paesi transoceanici	1	—	1	—	—	—	9	—	—	—
Totale	220	19	46	—	136	12	141	25	19	6
Totale generale	323	44	206	—	195	14	468	112	59	11

Segue Tav. X. — Emigranti italiani, in età da 16 anni in su, partiti negli anni 1921-1925, classificati secondo le regioni di provenienza, i paesi di destinazione, le professioni o condizioni e il sesso.

Anno 1922.

Paesi di destinazione	Addetti ad altri commerci e ai trasporti, esercen- ti mestieri giro- vaghi		Esercenti professioni liberali		Pittori, scultori ar- chitetti, disegnatori, incisori, fotografi		Artisti da teatro, mu- siccanti, ecc.		Addetti ai servizi domestici	
	M.	F.	M.	F.	M.	F.	M.	F.	M.	F.
	Segue VENETO									
Francia, Principato di Monaco. .	41	4	3	—	37	3	31	13	5	79
Belgio, Olanda, Lussemburgo . .	17	1	7	—	49	—	—	—	2	12
Svizzera	8	2	6	—	3	—	—	—	—	8
Paesi dell'Europa centrale. . . .	15	—	6	—	9	—	2	—	3	25
Stati Balcanici, Jugoslavia	6	—	—	—	5	—	—	—	1	7
Paesi del bacino del Mediterraneo	1	—	2	—	—	—	—	—	—	3
Altri paesi continentali	—	—	—	—	6	—	5	4	—	1
Totale	88	7	24	—	109	3	38	17	11	185
Canada	—	—	—	—	—	—	—	—	3	—
Stati Uniti	36	—	4	—	8	—	5	—	3	7
Brasile	24	1	1	—	3	—	1	—	1	—
Argentina	70	1	4	3	7	—	2	—	4	7
Altri paesi transoceanici	6	—	—	—	—	—	2	—	—	—
Totale	136	2	9	3	18	—	10	—	11	14
Totale generale	224	9	33	3	127	3	48	17	22	149
Segue VENEZIA TRIDENTINA										
Francia, Principato di Monaco. .	5	—	—	—	1	—	—	—	1	3
Belgio, Olanda, Lussemburgo . .	—	—	—	—	—	—	—	—	—	—
Svizzera	1	—	1	—	—	—	—	—	1	31
Paesi dell'Europa centrale	2	—	—	—	—	—	—	—	1	27
Stati Balcanici, Jugoslavia	1	—	—	—	—	—	—	—	—	1
Paesi del bacino del Mediterraneo	—	—	—	—	—	—	—	—	—	—
Altri paesi continentali	—	—	—	—	—	—	—	—	—	1
Totale	9	—	1	—	1	—	—	—	3	63
Canada	—	—	—	—	—	—	—	—	—	—
Stati Uniti	4	—	—	—	—	—	—	—	—	3
Brasile	1	—	—	1	1	—	—	—	—	—
Argentina	8	—	1	1	—	—	—	—	—	1
Altri paesi transoceanici	—	—	—	—	—	—	—	—	—	—
Totale	13	—	1	2	1	—	—	—	—	4
Totale generale	22	—	2	2	2	—	—	—	3	67
Segue VENEZIA GIULIA E ZARA										
Francia, Principato di Monaco. .	5	—	1	—	1	—	—	—	—	3
Belgio, Olanda, Lussemburgo . .	—	—	—	—	—	—	—	—	—	—
Svizzera	—	—	—	—	—	—	—	1	—	—
Paesi dell'Europa centrale	22	10	12	—	3	2	3	1	—	51
Stati Balcanici, Jugoslavia	43	4	9	—	10	—	2	1	1	45
Paesi del bacino del Mediterraneo	2	1	—	—	—	—	—	—	—	10
Altri paesi continentali	1	—	—	—	—	—	1	1	—	—
Totale	73	15	22	—	14	2	6	4	1	109
Canada	1	—	—	—	—	—	—	—	—	—
Stati Uniti	66	—	4	3	2	—	2	2	6	30
Brasile	4	—	1	—	—	—	—	—	—	—
Argentina	11	—	—	—	3	—	1	—	—	3
Altri paesi transoceanici	—	—	—	—	—	—	—	—	—	—
Totale	82	—	5	3	5	—	3	2	6	33
Totale generale	155	15	27	3	19	2	9	6	7	142

Segue Tav. X. — Emigranti italiani, in età da 16 anni in su, partiti negli anni 1921-1925, classificati secondo le regioni di provenienza, i paesi di destinazione, le professioni o condizioni e il sesso.

Anno 1922.

Paesi di destinazione	Persone di professione o condizione diversa dalle indicate		Attendenti alle cure domestiche e altre persone senza professione		Persone di professione o condizione ignota o non specificata		Totale	
	M.	F.	M.	F.	M.	F.	M.	F.
<i>Segue VENETO</i>								
Francia, Principato di Monaco . . .	3	—	16	1 942	12	—	17 226	2 771
Belgio, Olanda, Lussemburgo . . .	6	—	5	126	2	—	8 868	199
Svizzera	—	—	9	101	—	—	451	248
Paesi dell'Europa centrale	3	—	7	266	—	—	2 037	365
Stati Balcanici, Jugoslavia	—	—	6	200	—	—	1 016	310
Paesi del bacino del Mediterraneo	—	—	2	5	—	—	72	9
Altri paesi continentali	2	—	1	21	—	—	67	27
Totale	14	—	46	2 661	14	—	29 737	3 929
Canadà	—	—	—	61	25	—	380	100
Stati Uniti	1	1	12	510	3	—	1 499	618
Brasile	7	—	9	376	1	—	1 413	755
Argentina	15	2	6	394	3	—	3 674	707
Altri paesi transoceanici	—	—	—	12	—	—	573	24
Totale	23	3	27	1 353	32	—	7 539	2 204
Totale generale	37	3	73	4 014	46	—	37 276	6 133
<i>Segue VENEZIA TRIDENTINA</i>								
Francia, Principato di Monaco	—	—	—	54	—	—	514	86
Belgio, Olanda, Lussemburgo	—	—	—	1	—	—	190	2
Svizzera	—	—	—	14	—	—	39	46
Paesi dell'Europa centrale	—	—	2	50	—	—	124	124
Stati Balcanici, Jugoslavia	—	—	—	4	—	—	16	5
Paesi del bacino del Mediterraneo	—	—	—	1	—	—	3	1
Altri paesi continentali	—	—	—	8	—	—	6	9
Totale	—	—	2	132	—	—	892	273
Canadà	—	—	1	1	—	—	3	2
Stati Uniti	2	—	—	113	4	—	264	137
Brasile	—	—	1	11	—	—	98	53
Argentina	4	1	4	37	2	—	230	55
Altri paesi transoceanici	—	—	—	5	—	—	7	5
Totale	6	1	6	167	6	—	602	252
Totale generale	6	1	8	299	6	—	1 494	525
<i>Segue VENEZIA GIULIA E ZARA</i>								
Francia, Principato di Monaco	2	—	—	14	4	—	58	18
Belgio, Olanda, Lussemburgo	—	—	—	1	—	—	14	1
Svizzera	—	—	—	1	—	—	3	4
Paesi dell'Europa centrale	6	—	22	156	4	—	187	264
Stati Balcanici, Jugoslavia	5	—	43	371	6	—	623	488
Paesi del bacino del Mediterraneo	—	—	1	15	—	—	8	30
Altri paesi continentali	—	—	1	3	—	—	6	5
Totale	13	—	67	561	14	—	899	810
Canadà	—	—	—	—	—	—	2	—
Stati Uniti	5	—	5	233	19	—	531	316
Brasile	2	—	—	7	—	—	43	9
Argentina	6	—	1	30	—	—	114	45
Altri paesi transoceanici	—	—	—	2	—	—	11	2
Totale	13	—	6	272	19	—	701	372
Totale generale	26	—	73	833	33	—	1 600	1 182

Segue TAV. X. — Emigranti italiani, in età da 16 anni in su, partiti negli anni 1921-1925, classificati secondo le regioni di provenienza, i paesi di destinazione, le professioni o condizioni e il sesso.

Anno 1922.

Paesi di destinazione	Adetti all'agricoltura		Muratori, manovali, scalpellini, fornai, ecc.		Braccianti, giornalieri, terrazzieri e altri addetti a lavori di sterco, ecc.		Operai addetti ad altre industrie		Albergatori, trattori, osti, caffettieri, ecc.	
	M.	F.	M.	F.	M.	F.	M.	F.	M.	F.
EMILIA										
Francia, Principato di Monaco . .	283	90	1 019	—	973	195	1 483	222	47	1
Belgio, Olanda, Lussemburgo . . .	7	—	46	—	22	—	63	2	1	—
Svizzera	4	—	6	—	10	4	30	20	3	—
Paesi dell'Europa centrale	1	—	12	—	10	—	20	2	4	—
Stati Balcanici, Jugoslavia	—	1	5	—	4	—	4	—	2	—
Paesi del bacino del Mediterraneo .	9	1	32	—	2	—	135	2	1	—
Altri paesi continentali	11	11	4	—	19	4	12	4	19	—
Totale	315	103	1 124	—	1 040	203	1 747	252	77	1
Canada	1	—	—	—	1	—	—	—	—	—
Stati Uniti	137	48	29	—	62	10	158	44	15	—
Brasile	25	4	4	—	9	2	20	6	1	—
Argentina	279	42	47	—	108	23	78	18	18	2
Altri paesi transoceanici	5	1	2	—	—	—	2	—	—	—
Totale	447	95	82	—	180	35	258	68	34	2
Totale generale	762	198	1 206	—	1 220	238	2 005	320	111	3
TOSCANA										
Francia, Principato di Monaco . .	927	118	328	—	1 208	217	1 291	209	72	3
Belgio, Olanda, Lussemburgo . . .	1	—	38	—	51	5	123	4	1	—
Svizzera	5	—	24	—	5	—	18	7	2	—
Paesi dell'Europa centrale	1	—	1	—	3	—	16	1	4	1
Stati Balcanici, Jugoslavia	—	—	—	—	—	—	2	—	—	—
Paesi del bacino del Mediterraneo .	6	1	11	—	11	3	64	3	1	—
Altri paesi continentali	8	3	3	—	18	2	30	5	41	—
Totale	948	122	405	—	1 296	227	1 544	229	121	4
Canada	6	1	4	—	3	1	2	—	1	—
Stati Uniti	294	44	35	—	332	29	209	33	21	4
Brasile	128	10	11	—	170	7	71	9	6	—
Argentina	332	26	26	—	168	17	114	16	14	—
Altri paesi transoceanici	28	2	23	—	36	—	21	2	—	—
Totale	788	83	99	—	709	54	417	60	42	4
Totale generale	1 736	205	504	—	2 005	281	1 961	289	163	8
MARCHE										
Francia, Principato di Monaco . .	22	10	219	—	424	53	344	74	—	—
Belgio, Olanda, Lussemburgo . . .	4	—	79	—	156	2	122	3	1	1
Svizzera	—	—	1	—	—	2	4	2	—	—
Paesi dell'Europa centrale	1	—	—	—	1	—	1	—	1	—
Stati Balcanici, Jugoslavia	1	—	1	—	—	—	1	—	—	—
Paesi del bacino del Mediterraneo .	—	—	—	—	—	—	4	—	—	—
Altri paesi continentali	—	—	—	—	—	—	1	—	—	—
Totale	28	10	300	—	581	57	477	79	2	1
Canada	32	9	1	—	35	2	4	5	—	—
Stati Uniti	128	31	20	—	152	50	69	20	3	—
Brasile	14	6	2	—	1	—	6	1	—	—
Argentina	2 381	880	144	1	451	75	264	67	28	—
Altri paesi transoceanici	5	—	1	—	1	—	9	—	—	—
Totale	2 560	926	168	1	640	127	352	93	31	—
Totale generale	2 588	936	468	1	1 221	184	829	172	33	1

Segue Tav. X. — Emigranti italiani, in età da 16 anni in su, partiti negli anni 1921-1925, classificati secondo le regioni di provenienza, i paesi di destinazione, le professioni o condizioni e il sesso.

Anno 1922.

Paesi di destinazione	Addetti ad altri commerci e ai trasporti, esercenti mezzi giron- vaghi		Esercenti professioni liberali		Pittori, scultori, ar- chitetti, disegnatore, incisori, fotografi		Artisti da teatro, mu- siconi		Addetti ai servizi domestici	
	M.	F.	M.	F.	M.	F.	M.	F.	M.	F.
	Segue EMILIA									
Francia, Principato di Monaco . .	39	6	7	—	3	—	10	6	2	101
Belgio, Olanda, Lussemburgo . . .	3	—	—	—	—	—	—	—	1	1
Svizzera	4	—	1	—	1	—	20	5	—	3
Paesi dell'Europa centrale	2	1	—	—	—	—	—	—	—	2
Stati Balcanici, Jugoslavia	—	—	—	—	—	—	—	—	—	—
Paesi del bacino del Mediterraneo	1	—	—	—	—	—	1	—	—	—
Altri paesi continentali	5	—	—	—	—	—	—	—	—	2
Totale	54	7	8	—	4	—	31	11	3	109
Canada	1	—	—	—	—	—	—	—	—	—
Stati Uniti	22	2	1	—	—	—	1	—	—	5
Brasile	16	4	—	1	—	—	1	—	1	—
Argentina	28	—	2	1	2	—	3	1	1	—
Altri paesi transoceanici	1	—	3	—	—	—	—	—	—	1
Totale	68	6	6	2	2	—	5	1	2	6
Totale generale	122	13	14	2	6	—	36	12	5	115
Segue TOSCANA										
Francia, Principato di Monaco . .	557	31	13	—	8	—	5	—	6	159
Belgio, Olanda, Lussemburgo . . .	3	—	—	—	25	—	—	—	1	—
Svizzera	5	—	1	—	1	—	2	1	—	18
Paesi dell'Europa centrale	34	4	1	—	1	—	1	2	—	17
Stati Balcanici, Jugoslavia	1	—	—	—	—	—	—	—	—	3
Paesi del bacino del Mediterraneo.	3	1	—	—	2	—	—	—	—	7
Altri paesi continentali	20	2	—	—	4	—	4	3	2	22
Totale	623	38	15	—	41	—	12	6	9	226
Canada	1	—	—	—	—	—	—	—	1	—
Stati Uniti	39	—	—	1	12	—	2	1	2	7
Brasile	34	3	—	—	3	—	—	—	1	2
Argentina	39	1	1	1	—	—	1	—	3	—
Altri paesi transoceanici	7	—	—	—	1	—	—	—	—	—
Totale	120	4	1	2	16	—	3	1	7	9
Totale generale	743	42	16	2	57	—	15	7	16	235
Segue MARCHE										
Francia, Principato di Monaco . .	17	—	2	—	1	—	1	—	—	6
Belgio, Olanda, Lussemburgo . . .	6	—	—	—	1	—	—	—	—	1
Svizzera	—	—	1	—	—	—	—	—	—	—
Paesi dell'Europa centrale	—	—	—	—	—	—	—	—	—	—
Stati Balcanici, Jugoslavia	1	—	—	—	—	—	—	—	—	—
Paesi del bacino del Mediterraneo	—	—	—	—	—	—	12	—	—	—
Altri paesi continentali	—	—	—	—	—	—	—	1	—	—
Totale	24	—	3	—	2	—	13	1	—	7
Canada	4	—	—	—	—	—	—	—	—	1
Stati Uniti	10	—	—	1	2	—	—	—	—	2
Brasile	1	—	1	—	—	—	—	—	—	—
Argentina	68	—	3	—	3	—	1	—	—	—
Altri paesi transoceanici	1	—	—	—	—	—	—	—	—	—
Totale	84	—	4	1	5	—	1	—	—	3
Totale generale	108	—	7	1	7	—	14	1	—	10

Segue TAV. X. — Emigranti italiani, in età da 16 anni in su, partiti negli anni 1921-1925, classificati secondo le regioni di provenienza, i paesi di destinazione, le professioni o condizioni e il sesso.

Anno 1922.

Paesi di destinazione	Persone di professione o condizione diversa dalle pre- indicate		Attendenti alle cure domestiche e altre persone senza professione		Persone di professione o condizione ignota o non specificata		Totale	
	M.	F.	M.	F.	M.	F.	M.	F.
<i>Segue EMILIA</i>								
Francia, Principato di Monaco . . .	2	—	9	934	3	—	3 880	1 555
Belgio, Olanda, Lussemburgo . . .	—	—	—	11	—	—	143	14
Svizzera	—	—	3	39	2	—	84	71
Paesi dell'Europa centrale	2	—	1	12	—	—	52	17
Stati Balcanici, Jugoslavia	—	—	—	5	—	—	15	6
Paesi del bacino del Mediterraneo .	—	—	—	5	—	—	181	8
Altri paesi continentali	—	—	1	34	—	—	71	55
Totale	4	—	14	1040	5	—	4 426	1 726
Canada	—	—	1	3	—	—	4	3
Stati Uniti	1	1	15	170	—	—	441	280
Brasile	1	—	5	22	—	—	83	39
Argentina	7	—	9	103	—	—	582	190
Altri paesi transoceanici	2	—	1	3	—	—	16	5
Totale	11	1	31	301	—	—	1 126	517
Totale generale	15	1	45	1 341	5	—	5 552	2 243
<i>Segue TOSCANA</i>								
Francia, Principato di Monaco . . .	6	—	20	1 676	2	—	4 443	2 413
Belgio, Olanda, Lussemburgo . . .	—	—	1	38	—	—	244	47
Svizzera	1	—	3	33	3	—	70	59
Paesi dell'Europa centrale	2	—	6	43	4	—	74	68
Stati Balcanici, Jugoslavia	—	—	—	1	—	—	3	4
Paesi del bacino del Mediterraneo .	1	—	1	43	4	—	104	58
Altri paesi continentali	—	—	2	61	—	—	132	98
Totale	10	—	33	1 895	13	—	5 070	2 747
Canada	—	—	—	5	—	—	18	7
Stati Uniti	6	1	31	392	2	—	985	512
Brasile	8	1	8	74	—	—	440	106
Argentina	10	2	15	119	—	—	723	182
Altri paesi transoceanici	1	—	1	15	—	—	118	19
Totale	25	4	55	605	2	—	2 284	826
Totale generale	35	4	88	2 500	15	—	7 354	3 573
<i>Segue MARCHE</i>								
Francia, Principato di Monaco . . .	—	—	1	313	2	—	1 033	456
Belgio, Olanda, Lussemburgo . . .	—	—	—	16	—	—	369	23
Svizzera	—	—	—	3	—	—	6	7
Paesi dell'Europa centrale	1	—	—	1	—	—	5	1
Stati Balcanici, Jugoslavia	—	—	—	1	—	—	4	1
Paesi del bacino del Mediterraneo .	—	—	—	—	—	—	16	—
Altri paesi continentali	—	—	—	2	—	—	1	3
Totale	1	—	1	336	2	—	1 434	491
Canada	—	—	—	8	5	—	81	25
Stati Uniti	1	—	5	170	—	—	390	274
Brasile	—	—	1	14	—	—	26	21
Argentina	10	1	7	614	—	—	3 360	1 638
Altri paesi transoceanici	—	—	—	2	—	—	17	2
Totale	11	1	13	808	5	—	3 874	1 960
Totale generale	12	1	14	1 144	7	—	5 308	2 451

Segue Tav. X. — Emigranti italiani, in età da 16 anni in su, partiti negli anni 1921-1925, classificati secondo le regioni di provenienza, i paesi di destinazione, le professioni o condizioni e il sesso.

Anno 1922.

Paesi di destinazione	Addetti all'agricoltura		Muratori, manovali, scalpellini, fornaciai, ecc.		Braccianti, giornai, terrazzieri, e altri addetti a lavori di sterro, ecc.		Operai addetti ad altre industrie		Albergatori, trattori, osti, caffettieri, ecc.	
	M.	F.	M.	F.	M.	F.	M.	F.	M.	F.
UMBRIA										
Francia, Principato di Monaco . . .	85	52	53	—	197	103	174	35	12	—
Belgio, Olanda, Lussemburgo . . .	1	1	42	—	267	8	208	1	1	—
Svizzera	—	—	1	—	—	—	1	—	—	—
Paesi dell'Europa centrale	—	—	—	—	—	1	1	1	—	—
Stati Balcanici, Jugoslavia	—	—	—	—	—	—	—	—	—	—
Paesi del bacino del Mediterraneo .	—	—	—	—	—	—	—	—	—	—
Altri paesi continentali	—	—	—	—	—	—	—	—	—	—
Totale	86	53	96	—	464	112	384	37	13	—
Canada	1	—	—	—	—	—	1	1	—	—
Stati Uniti	30	10	8	—	93	3	25	5	7	—
Brasile	7	4	1	—	1	1	14	2	—	—
Argentina	53	8	9	—	32	4	25	—	2	1
Altri paesi transoceanici	1	—	1	—	—	—	3	—	—	—
Totale	92	22	19	—	126	8	68	8	9	1
Totale generale	178	75	115	—	590	120	452	45	22	1
LAZIO										
Francia, Principato di Monaco . . .	4	—	29	—	8	—	27	7	8	1
Belgio, Olanda, Lussemburgo . . .	3	1	13	—	3	—	7	—	—	—
Svizzera	—	—	1	—	—	—	2	—	3	—
Paesi dell'Europa centrale	—	—	—	—	—	—	1	—	3	—
Stati Balcanici, Jugoslavia	—	—	—	—	—	—	—	—	—	—
Paesi del bacino del Mediterraneo .	—	—	—	—	—	—	4	—	—	—
Altri paesi continentali	—	—	—	—	—	—	1	—	4	—
Totale	7	1	43	—	11	—	42	7	18	1
Canada	17	1	—	—	2	—	1	—	1	—
Stati Uniti	594	83	15	—	274	18	128	9	14	—
Brasile	7	2	2	—	6	—	7	1	2	1
Argentina	250	9	5	—	202	1	16	—	3	—
Altri paesi transoceanici	—	—	—	—	—	—	3	—	—	—
Totale	868	95	22	—	484	19	155	10	20	1
Totale generale	875	96	65	—	495	19	197	17	38	2
ABRUZZI E MOLISE										
Francia, Principato di Monaco . . .	61	38	57	—	359	20	167	42	3	—
Belgio, Olanda, Lussemburgo . . .	5	3	3	—	122	1	18	4	—	—
Svizzera	—	—	—	—	2	—	2	1	1	—
Paesi dell'Europa centrale	1	—	1	—	3	—	2	—	—	—
Stati Balcanici, Jugoslavia	1	—	—	—	1	1	—	1	—	—
Paesi del bacino del Mediterraneo .	—	—	2	—	67	—	7	1	—	—
Altri paesi continentali	5	2	1	—	7	—	2	—	3	—
Totale	73	43	64	—	561	22	198	49	7	—
Canada	268	29	1	—	39	7	26	2	—	—
Stati Uniti	1 888	354	52	—	619	79	375	80	40	—
Brasile	107	20	2	—	23	3	15	3	5	—
Argentina	3 476	215	42	—	588	20	239	18	31	—
Altri paesi transoceanici	41	3	—	—	1	—	2	1	1	—
Totale	5 780	621	97	—	1 270	109	657	104	77	—
Totale generale	5 853	664	161	—	1 831	131	855	153	84	—

Segue TAV. X. — Emigranti italiani, in età da 16 anni in su, partiti negli anni 1921-1925, classificati secondo le regioni di provenienza, i paesi di destinazione, le professioni o condizioni e il sesso.

Anno 1922.

Paesi di destinazione	Addetti ad altri commerci e ai trasporti, esercenti mestieri gro- vieggi		Esercenti professioni liberali		Pittori, scultori, ar- chitetti, disegnatori, incisori, fotograf		Artisti da teatro, musicanti		Addetti ai servizi domestici	
	M.	F.	M.	F.	M.	F.	M.	F.	M.	F.
	<i>Segue UMBRIA</i>									
Francia, Principato di Monaco . .	10	—	1	—	2	—	—	—	2	12
Belgio, Olanda, Lussemburgo . .	2	—	—	—	—	—	—	—	—	—
Svizzera	—	—	—	—	—	—	1	—	—	—
Paesi dell'Europa centrale	—	—	—	—	—	—	—	—	—	—
Stati Balcanici, Jugoslavia	—	—	—	—	—	—	—	—	—	—
Paesi del bacino del Mediterraneo .	—	—	—	—	—	—	—	—	—	—
Altri paesi continentali	—	—	—	—	—	—	—	—	—	—
Totale	12	—	1	—	2	—	1	—	2	12
Canada	—	—	—	—	—	—	—	—	—	—
Stati Uniti	4	1	3	—	—	—	—	—	—	—
Brasile	1	—	—	—	—	—	—	—	1	—
Argentina	3	—	—	—	—	—	1	—	—	—
Altri paesi transoceanici	1	—	—	—	—	—	—	—	—	—
Totale	9	1	3	—	—	—	1	—	1	—
Totale generale	21	1	4	—	2	—	2	—	3	12
<i>Segue LAZIO</i>										
Francia, Principato di Monaco . .	6	1	15	—	—	—	4	—	1	20
Belgio, Olanda, Lussemburgo . .	—	—	—	—	—	—	—	—	—	2
Svizzera	—	—	4	—	—	—	6	—	—	4
Paesi dell'Europa centrale	3	—	—	—	—	—	—	—	—	5
Stati Balcanici, Jugoslavia	1	—	—	—	—	—	—	—	—	—
Paesi del bacino del Mediterraneo	4	1	1	—	—	—	5	12	—	—
Altri paesi continentali	—	—	1	—	—	—	—	—	—	3
Totale	14	2	21	—	—	—	15	12	1	34
Canada	1	—	—	—	—	—	—	—	—	—
Stati Uniti	23	1	3	—	—	—	4	—	1	7
Brasile	2	—	1	—	1	—	1	—	—	—
Argentina	3	1	1	—	1	—	1	—	—	2
Altri paesi transoceanici	3	—	—	—	—	—	—	—	—	1
Totale	32	2	5	—	2	—	6	—	1	10
Totale generale	46	4	26	—	2	—	21	12	2	44
<i>Segue ABRUZZI E MOLISE</i>										
Francia, Principato di Monaco . .	2	—	4	—	—	—	—	—	1	—
Belgio, Olanda, Lussemburgo . .	1	—	—	—	1	—	—	—	—	—
Svizzera	—	—	—	—	—	—	—	—	—	1
Paesi dell'Europa centrale	—	—	—	—	—	—	—	—	—	—
Stati Balcanici, Jugoslavia	—	—	—	—	—	—	—	—	—	—
Paesi del bacino del Mediterraneo .	1	—	—	—	—	—	—	—	—	—
Altri paesi continentali	1	—	—	—	—	—	—	—	—	—
Totale	5	—	4	—	1	—	—	—	1	1
Canada	1	—	—	—	—	—	—	—	—	—
Stati Uniti	32	3	1	—	3	—	3	—	4	5
Brasile	4	—	—	—	—	—	—	—	—	—
Argentina	35	—	—	—	1	—	4	—	—	1
Altri paesi transoceanici	2	—	—	—	—	—	—	—	—	—
Totale	74	3	1	—	4	—	7	—	4	6
Totale generale	79	3	5	—	5	—	7	—	5	7

Segue Tav. X. — Emigranti italiani, in età da 16 anni in su, partiti negli anni 1921-1925, classificati secondo le regioni di provenienza, i paesi di destinazione, le professioni o condizioni e il sesso.

Anno 1922.

Paesi di destinazione	Persone di professione o condizione diversa dalle pre-indicate		Attendenti alle cure domestiche e altre persone senza professione		Persone di professione o condizione ignota o non specificata		Totale	
	M.	F.	M.	F.	M.	F.	M.	F.
Segue UMBRIA								
Francia, Principato di Monaco . . .	1	—	2	361	1	—	540	563
Belgio, Olanda, Lussemburgo . . .	—	—	1	34	—	—	522	44
Svizzera	—	—	1	4	—	—	4	4
Paesi dell'Europa centrale	—	—	—	—	—	—	1	2
Stati Balcanici, Jugoslavia	—	—	—	—	—	—	—	—
Paesi del bacino del Mediterraneo.	—	—	—	—	—	—	—	—
Altri paesi continentali	—	—	—	—	—	—	—	—
Totale	1	—	4	399	1	—	1 067	613
Canada	—	—	—	—	—	—	2	1
Stati Uniti	1	—	1	60	1	—	173	79
Brasile	—	—	1	6	—	—	26	13
Argentina	—	—	2	30	—	—	127	43
Altri paesi transoceanici	—	—	—	—	—	—	6	—
Totale	1	—	4	96	1	—	334	136
Totale generale	2	—	8	495	2	—	1 401	749
Segue LAZIO								
Francia, Principato di Monaco . . .	11	—	8	85	9	—	130	114
Belgio, Olanda, Lussemburgo . . .	—	—	1	2	—	—	27	5
Svizzera	1	—	2	8	—	—	19	12
Paesi dell'Europa centrale	—	—	—	11	1	—	8	16
Stati Balcanici, Jugoslavia	—	—	—	4	1	—	2	4
Paesi del bacino del Mediterraneo.	1	—	—	3	3	—	18	16
Altri paesi continentali	1	—	—	8	1	—	8	11
Totale	14	—	11	121	15	—	212	178
Canada	1	—	—	1	1	—	24	2
Stati Uniti	13	7	33	269	61	—	1 168	394
Brasile	1	1	1	19	—	—	31	24
Argentina	1	—	6	18	1	—	490	31
Altri paesi transoceanici	6	—	2	3	1	—	15	4
Totale	22	8	47	310	64	—	1 723	455
Totale generale	36	8	58	431	79	—	1 940	633
Segue ABRUZZI E MOLISE								
Francia, Principato di Monaco . . .	1	—	—	87	2	—	657	187
Belgio, Olanda, Lussemburgo . . .	—	—	—	2	—	—	150	10
Svizzera	—	—	—	2	—	—	5	4
Paesi dell'Europa centrale	—	—	—	2	—	—	7	2
Stati Balcanici, Jugoslavia	—	—	—	1	—	—	2	3
Paesi del bacino del Mediterraneo.	1	—	—	3	—	—	78	4
Altri paesi continentali	—	—	—	10	—	—	19	12
Totale	2	—	—	107	2	—	918	222
Canada	—	—	—	55	23	—	358	93
Stati Uniti	4	—	34	555	75	—	3 130	1 076
Brasile	—	—	3	24	—	—	159	50
Argentina	1	—	3	147	1	—	4 421	401
Altri paesi transoceanici	—	—	—	1	—	—	47	5
Totale	5	—	40	782	99	—	8 115	1 625
Totale generale	7	—	40	889	101	—	9 033	1 847

Segue TAV. X. — Emigranti italiani, in età da 16 anni in su, partiti negli anni 1921-1925, classificati secondo le regioni di provenienza, i paesi di destinazione, le professioni o condizioni e il sesso.

Anno 1922.

Paesi di destinazione	Addetti all'agricoltura		Muratori, manovali, scalpellini, fornai, ecc.		Braccianti, giornalieri, terrazzieri e altri addetti a lavori di stervo, ecc.		Operai addetti ad altre industrie		Albergatori, trattori, osti, caffettieri, ecc.	
	M.	F.	M.	F.	M.	F.	M.	F.	M.	F.
CAMPANIA										
Francia, Principato di Monaco . . .	186	118	46	—	153	75	333	100	28	1
Belgio, Olanda, Lussemburgo . . .	8	3	2	—	5	1	17	2	2	—
Svizzera	—	—	2	—	—	—	6	—	4	—
Paesi dell'Europa centrale	1	2	—	—	—	—	5	—	2	1
Stati Balcanici, Jugoslavia	—	—	—	—	—	—	3	—	—	—
Paesi del bacino del Mediterraneo	5	—	3	—	—	—	52	1	8	1
Altri paesi continentali	22	23	—	—	9	2	19	18	18	—
Totale	222	146	53	—	167	78	435	121	62	3
Canada	114	15	—	—	30	—	8	—	—	—
Stati Uniti	4 261	819	128	—	772	134	894	234	146	2
Brasile	513	79	10	—	62	2	123	23	21	1
Argentina	1 647	145	49	—	162	9	285	54	32	1
Altri paesi transoceanici	174	29	6	—	23	6	75	3	3	—
Totale	6 709	1 087	193	—	1 049	151	1 385	314	202	4
Totale generale	6 931	1 233	246	—	1 216	229	1 820	435	264	7
PUGLIE										
Francia, Principato di Monaco . . .	37	1	306	—	64	—	156	12	11	3
Belgio, Olanda, Lussemburgo . . .	1	—	5	—	2	—	1	—	1	—
Svizzera	—	—	—	—	—	—	1	—	—	—
Paesi dell'Europa centrale	1	—	1	—	2	—	2	—	1	—
Stati Balcanici, Jugoslavia	—	—	2	—	—	—	2	1	1	—
Paesi del bacino del Mediterraneo	1	—	3	—	—	—	6	2	1	—
Altri paesi continentali	—	—	—	—	—	—	—	—	—	—
Totale	40	1	317	—	68	—	168	15	15	3
Canada	20	3	2	—	10	3	1	1	1	—
Stati Uniti	977	220	72	—	216	19	290	87	43	—
Brasile	34	8	3	—	13	—	11	1	2	—
Argentina	849	35	73	—	100	3	179	10	18	1
Altri paesi transoceanici	24	—	2	—	1	—	4	—	2	—
Totale	1 904	266	152	—	340	25	485	99	66	1
Totale generale	1 944	267	469	—	408	25	653	114	81	4
BASILICATA										
Francia, Principato di Monaco . . .	6	1	7	—	3	—	31	2	—	—
Belgio, Olanda, Lussemburgo . . .	—	—	—	—	—	—	1	—	—	—
Svizzera	—	—	—	—	—	—	—	—	—	—
Paesi dell'Europa centrale	—	—	—	—	—	—	—	—	—	—
Stati Balcanici, Jugoslavia	—	—	—	—	—	—	—	—	—	—
Paesi del bacino del Mediterraneo	—	—	1	—	—	—	5	1	—	—
Altri paesi continentali	—	—	1	—	—	—	5	—	—	—
Totale	6	1	9	—	3	—	42	3	—	—
Canada	13	3	—	—	2	—	9	—	—	—
Stati Uniti	444	149	25	—	53	10	186	50	37	1
Brasile	157	17	15	—	15	—	95	4	4	—
Argentina	1 064	146	23	—	54	8	183	30	22	1
Altri paesi transoceanici	74	6	5	—	5	—	22	1	2	—
Totale	1 752	321	68	—	129	18	495	85	65	2
Totale generale	1 758	322	77	—	132	18	537	88	65	2

Segue Tav. X. — Emigranti italiani, in età da 16 anni in su, partiti negli anni 1921-1925 classificati secondo le regioni di provenienza, i paesi di destinazione, le professioni o condizioni e il sesso.

Anno 1922.

Paesi di destinazione	Addetti ad altri commerci e ai trasporti, esercenti mestieri giro- vaghi		Esercenti professioni liberali.		Pittori, scultori, ar- chitetti, disegnatori, incisori, fotografi.		Artisti da teatro, mu- siconi.		Addetti ai servizi domestici.	
	M.	F.	M.	F.	M.	F.	M.	F.	M.	F.
Segue CAMPANIA										
Francia, Principato di Monaco . . .	45	2	6	—	9	—	9	2	5	7
Belgio, Olanda, Lussemburgo . . .	2	1	—	—	—	—	—	—	—	—
Svizzera	6	—	—	—	—	—	2	—	—	8
Paesi dell'Europa centrale	6	—	—	—	—	—	2	1	—	4
Stati Balcanici, Jugoslavia	3	—	1	—	—	—	1	—	1	—
Paesi del bacino del Mediterraneo.	8	—	—	—	1	—	34	16	—	1
Altri paesi continentali	5	—	—	—	—	1	3	2	—	3
Totale	75	3	7	—	10	1	51	21	6	23
Canada	5	—	—	—	—	—	—	—	—	—
Stati Uniti	291	3	10	2	10	—	22	2	2	11
Brasile	56	4	9	3	3	—	—	—	—	1
Argentina	127	2	4	1	8	—	6	—	—	—
Altri paesi transoceanici	36	—	2	1	—	—	—	1	—	—
Totale	515	9	25	7	21	—	28	3	2	12
Totale generale	590	12	32	7	31	1	79	24	8	35
Segue PUGLIE										
Francia, Principato di Monaco . . .	12	—	5	—	1	—	—	—	—	4
Belgio, Olanda, Lussemburgo . . .	—	—	—	—	—	—	1	—	—	—
Svizzera	—	—	—	—	—	—	—	—	—	—
Paesi dell'Europa centrale	1	—	—	—	—	—	—	—	—	—
Stati Balcanici, Jugoslavia	1	—	1	—	—	—	—	—	—	—
Paesi del bacino del Mediterraneo.	3	—	1	—	—	—	—	—	—	—
Altri paesi continentali	1	—	—	—	—	—	1	1	—	—
Totale	18	—	7	—	1	—	2	1	—	4
Canada	2	—	—	—	—	—	—	—	—	—
Stati Uniti	89	—	2	—	1	—	6	—	1	—
Brasile	16	—	1	—	—	—	—	—	—	—
Argentina	166	—	1	1	1	—	4	—	—	—
Altri paesi transoceanici	24	—	—	—	—	—	—	—	—	—
Totale	297	—	4	1	2	—	10	—	1	—
Totale generale	315	—	11	1	3	—	12	1	1	4
Segue BASILICATA										
Francia, Principato di Monaco . . .	2	—	—	—	—	—	—	—	—	—
Belgio, Olanda, Lussemburgo . . .	—	—	—	—	—	—	—	—	—	—
Svizzera	—	—	—	—	—	—	—	—	—	—
Paesi dell'Europa centrale	—	—	—	—	—	—	—	—	—	—
Stati Balcanici, Jugoslavia	—	—	—	—	—	—	—	—	—	—
Paesi del bacino del Mediterraneo.	—	—	—	—	—	—	—	—	—	—
Altri paesi continentali	—	—	—	—	—	—	1	—	—	—
Totale	2	—	—	—	—	—	1	—	—	—
Canada	1	—	—	—	—	—	—	—	—	—
Stati Uniti	25	3	1	—	1	—	1	—	1	4
Brasile	24	—	—	2	—	—	—	—	—	—
Argentina	20	—	—	—	—	—	—	—	—	1
Altri paesi transoceanici	7	—	—	—	—	—	—	—	—	—
Totale	77	3	1	2	1	—	1	—	1	5
Totale generale	79	3	1	2	1	—	2	—	1	5

Segue TAV. X. — Emigranti italiani, in età da 16 anni in su, partiti negli anni 1921-1925, classificati secondo le regioni di provenienza, i paesi di destinazione, le professioni o condizioni e il sesso.

Anno 1922.

Paesi di destinazione	Persone di professione o condizione diversa dalle indicate		Attendenti alle cure domestiche e altre persone senza professione		Persone di professione o condizione ignota o non specificata		Totale	
	M.	F.	M.	F.	M.	F.	M.	F.
Segue CAMPANIA								
Francia, Principato di Monaco . . .	4	—	4	356	4	—	832	661
Belgio, Olanda, Lussemburgo . . .	—	—	—	5	—	—	36	12
Svizzera	1	—	—	3	—	—	21	11
Paesi dell'Europa centrale	—	—	—	10	1	—	17	18
Stati Balcanici, Jugoslavia	—	—	2	6	—	—	11	6
Paesi del bacino del Mediterraneo	—	—	—	18	—	—	111	37
Altri paesi continentali	—	—	1	41	—	—	77	90
Totale	5	—	7	439	5	—	1105	835
Canada	1	—	—	33	32	—	190	48
Stati Uniti	29	1	58	1831	773	—	7396	3039
Brasile	14	—	25	154	7	—	843	267
Argentina	8	1	8	188	13	—	2349	401
Altri paesi transoceanici	2	—	4	42	—	—	325	82
Totale	54	2	95	2248	825	—	11103	3837
Totale generale	59	2	102	2687	830	—	12208	4672
Segue PUGLIE								
Francia, Principato di Monaco . . .	2	—	1	141	1	—	596	161
Belgio, Olanda, Lussemburgo . . .	—	—	—	4	—	—	11	4
Svizzera	1	—	—	2	3	—	5	2
Paesi dell'Europa centrale	—	—	—	3	—	—	8	3
Stati Balcanici, Jugoslavia	—	—	—	1	—	—	7	2
Paesi del bacino del Mediterraneo	1	—	—	21	—	—	16	23
Altri paesi continentali	—	—	—	—	—	—	2	1
Totale	4	—	1	172	4	—	645	196
Canada	—	—	—	12	7	—	43	19
Stati Uniti	2	—	12	437	26	—	1787	763
Brasile	1	—	3	31	—	—	84	40
Argentina	1	—	1	120	17	—	1410	170
Altri paesi transoceanici	—	—	—	—	5	—	62	—
Totale	4	—	16	600	55	—	3336	992
Totale generale	8	—	17	772	59	—	3981	1188
Segue BASILICATA								
Francia, Principato di Monaco . . .	—	—	—	15	—	—	49	18
Belgio, Olanda, Lussemburgo . . .	—	—	—	—	—	—	1	—
Svizzera	—	—	—	—	—	—	—	—
Paesi dell'Europa centrale	—	—	—	—	—	—	—	—
Stati Balcanici, Jugoslavia	—	—	—	—	—	—	—	—
Paesi del bacino del Mediterraneo	—	—	—	4	—	—	6	5
Altri paesi continentali	—	—	—	3	—	—	7	3
Totale	—	—	—	22	—	—	63	26
Canada	—	—	—	4	—	—	25	7
Stati Uniti	1	—	10	191	11	—	796	408
Brasile	4	—	1	60	1	—	316	83
Argentina	2	—	3	125	—	—	1371	311
Altri paesi transoceanici	1	—	—	9	—	—	116	16
Totale	8	—	14	389	12	—	2624	825
Totale generale	8	—	14	411	12	—	2687	851

Segue Tav. X. — Emigranti italiani, in età da 16 anni in su, partiti negli anni 1921-1925, classificati secondo le regioni di provenienza, i paesi di destinazione, le professioni o condizioni e il sesso.

Anno 1922.

Paesi di destinazione	Addetti all'agricoltura		Muratori, manovali, scalpellini, fornaciai, ecc.		Braccianti, giornai, terrazzieri e altri addetti a lavori di sterro, ecc.		Operai addetti ad altre industrie		Albergatori, trattori, osti, caffettieri, ecc.	
	M.	F.	M.	F.	M.	F.	M.	F.	M.	F.
CALABRIE										
Francia, Principato di Monaco . . .	52	36	17	—	26	1	34	15	2	—
Belgio, Olanda, Lussemburgo . . .	1	1	3	—	3	—	1	—	—	—
Svizzera	1	—	1	—	—	—	2	—	—	—
Paesi dell'Europa centrale	—	—	—	—	—	—	1	1	1	—
Stati Balcanici, Jugoslavia	—	—	—	—	—	—	—	—	—	—
Paesi del bacino del Mediterraneo .	3	2	5	—	1	1	16	3	1	—
Altri paesi continentali	1	—	—	—	—	—	1	—	—	—
Totale	58	39	26	—	30	2	55	19	4	—
Canada	209	22	3	—	40	3	26	1	1	—
Stati Uniti	2 385	319	89	—	542	50	608	95	51	—
Brasile	762	135	24	—	43	5	161	17	14	—
Argentina	4 739	412	133	—	519	63	581	157	72	2
Altri paesi transoceanici	597	23	24	—	40	6	62	1	2	—
Totale	8 692	911	273	—	1 184	127	1 438	271	140	2
Totale generale	8 750	950	299	—	1 214	129	1 493	290	144	2
SICILIA										
Francia, Principato di Monaco . . .	9	1	17	—	18	4	51	22	19	—
Belgio, Olanda, Lussemburgo . . .	—	—	—	—	—	—	1	—	1	—
Svizzera	—	—	1	—	1	—	10	—	—	—
Paesi dell'Europa centrale	2	—	1	—	—	—	2	—	1	—
Stati Balcanici, Jugoslavia	—	—	—	—	—	—	1	—	—	—
Paesi del bacino del Mediterraneo .	105	1	72	—	66	5	165	61	30	—
Altri paesi continentali	—	—	4	—	1	—	13	2	8	—
Totale	116	2	95	—	86	9	243	85	59	—
Canada	73	12	—	—	14	—	6	7	1	—
Stati Uniti	2 202	252	127	—	1 232	125	787	366	213	2
Brasile	57	7	7	—	21	—	16	12	3	—
Argentina	2 785	148	142	—	963	106	502	225	119	—
Altri paesi transoceanici	621	32	15	—	204	9	61	8	4	—
Totale	5 738	451	291	—	2 434	240	1 372	618	340	2
Totale generale	5 854	453	386	—	2 520	249	1 615	703	399	2
SARDEGNA										
Francia, Principato di Monaco . . .	39	2	112	—	79	2	171	7	13	—
Belgio, Olanda, Lussemburgo . . .	12	—	33	—	37	—	49	—	—	—
Svizzera	—	—	1	—	—	—	1	—	—	—
Paesi dell'Europa centrale	—	—	—	—	—	—	1	—	—	—
Stati Balcanici, Jugoslavia	—	—	—	—	—	—	—	—	—	—
Paesi del bacino del Mediterraneo .	5	—	12	—	9	—	71	2	4	—
Altri paesi continentali	—	—	—	—	1	—	—	—	1	—
Totale	56	2	158	—	126	2	293	9	18	—
Canada	—	—	—	—	3	—	—	—	—	—
Stati Uniti	9	1	1	—	11	—	6	—	1	—
Brasile	—	—	—	—	—	—	—	—	—	—
Argentina	53	2	6	—	27	—	5	1	—	—
Altri paesi transoceanici	—	—	2	—	—	—	—	—	—	—
Totale	62	3	9	—	41	—	11	1	1	—
Totale generale	118	5	167	—	167	2	304	10	19	—

Segue Tav. X. — Emigranti italiani, in età da 16 anni in su, partiti negli anni 1921-1925, classificati secondo le regioni di provenienza, i paesi di destinazione, le professioni o condizioni e il sesso.

Anno 1922.

Paesi di destinazione	Addetti ad altri commerci e ad trasporti, esercenti, mestieri giro- vaghi		Esercenti professioni liberali		Pittori, scultori, ar- chitetti, disegnatore, incisori, fotografi		Artisti da teatro, mu- siccanti		Addetti ai servizi domestici	
	M.	F.	M.	F.	M.	F.	M.	F.	M.	F.
<i>Segue CALABRIE</i>										
Francia, Principato di Monaco . . .	—	—	—	—	1	—	1	—	—	2
Belgio, Olanda, Lussemburgo . . .	—	—	—	—	—	—	—	—	—	—
Svizzera	—	—	—	—	—	—	—	—	—	—
Paesi dell'Europa centrale	—	—	—	—	—	—	—	—	—	—
Stati Balcanici, Jugoslavia	—	—	—	—	—	—	—	—	—	—
Paesi del bacino del Mediterraneo .	—	—	1	—	—	—	—	—	—	—
Altri paesi continentali	—	—	—	—	—	—	—	—	—	—
Totale	—	—	1	—	1	—	1	—	—	2
Canada	4	—	—	—	—	—	—	—	—	—
Stati Uniti	55	—	3	—	—	—	7	—	1	—
Brasile	25	—	4	1	2	—	—	—	1	—
Argentina	199	2	1	1	5	—	3	—	—	6
Altri paesi transoceanici	17	—	2	—	—	—	—	—	—	—
Totale	300	2	10	2	7	—	10	—	2	6
Totale generale	300	2	11	2	8	—	11	—	2	8
<i>Segue SICILIA</i>										
Francia, Principato di Monaco . . .	9	—	3	—	—	—	—	—	—	3
Belgio, Olanda, Lussemburgo . . .	—	—	—	—	—	—	—	—	—	—
Svizzera	—	—	—	—	—	—	—	—	—	1
Paesi dell'Europa centrale	2	—	—	—	—	—	—	1	—	4
Stati Balcanici, Jugoslavia	2	—	—	—	1	—	—	—	—	—
Paesi del bacino del Mediterraneo .	166	—	9	—	5	—	21	9	1	6
Altri paesi continentali	4	—	3	—	—	—	2	2	2	1
Totale	183	—	15	—	6	—	23	12	3	15
Canada	4	—	—	—	—	—	—	—	—	—
Stati Uniti	266	6	4	1	5	1	22	6	—	1
Brasile	8	1	1	—	—	—	1	—	—	—
Argentina	291	—	3	2	6	—	8	—	—	—
Altri paesi transoceanici	23	—	—	—	—	—	—	—	1	—
Totale	592	7	8	3	11	1	31	6	1	1
Totale generale	775	7	23	3	17	1	54	18	4	16
<i>Segue SARDEGNA</i>										
Francia, Principato di Monaco . . .	16	—	7	—	1	—	—	—	1	6
Belgio, Olanda, Lussemburgo . . .	2	—	—	—	—	—	—	—	—	1
Svizzera	—	—	—	—	—	—	1	—	—	1
Paesi dell'Europa centrale	—	—	1	—	—	—	—	—	—	1
Stati Balcanici, Jugoslavia	—	—	—	—	—	—	—	—	—	—
Paesi del bacino del Mediterraneo .	6	—	1	—	—	—	7	1	—	10
Altri paesi continentali	3	—	—	—	—	—	19	17	—	—
Totale	27	—	9	—	1	—	27	18	1	19
Canada	—	—	—	—	—	—	—	—	—	—
Stati Uniti	—	—	—	—	—	—	—	—	—	—
Brasile	2	—	—	—	—	—	—	—	—	—
Argentina	4	—	1	—	—	—	—	—	—	—
Altri paesi transoceanici	—	—	—	—	—	—	—	—	—	—
Totale	6	—	1	—	—	—	—	—	—	—
Totale generale	33	—	10	—	1	—	27	18	1	19

Segue TAV. X. — Emigranti italiani, in età da 16 anni in su, partiti negli anni 1921-1925, classificati secondo le regioni di provenienza, i paesi di destinazione, le professioni o condizioni e il sesso.

Anno 1922.

Paesi di destinazione	Persone di professione o condizione diversa dalle pre- indicate		Attendenti alle cure domestiche e altre persone senza professione		Persone di professione o condizione ignota o non specificata		Totale	
	M.	F.	M.	F.	M.	F.	M.	F.
<i>Segue CALABRIE</i>								
Francia, Principato di Monaco . .	—	—	—	31	1	—	134	85
Belgio, Olanda, Lussemburgo . .	—	—	—	1	—	—	8	2
Svizzera	—	—	—	1	—	—	4	1
Paesi dell'Europa centrale	—	—	—	1	—	—	2	2
Stati Balcanici, Jugoslavia	—	—	—	—	—	—	—	—
Paesi del bacino del Mediterraneo .	—	—	—	15	—	—	27	21
Altri paesi continentali	—	—	—	—	—	—	2	—
Totale	—	—	—	49	1	—	177	111
Canada	—	—	—	34	31	—	314	60
Stati Uniti	1	—	11	425	69	—	3 822	839
Brasile	6	—	4	114	2	—	1 048	272
Argentina	11	1	5	344	34	—	6 302	988
Altri paesi transoceanici	—	—	1	18	1	—	746	48
Totale	18	1	21	985	137	—	12 232	2 257
Totale generale	18	1	21	984	138	—	12 409	2 368
<i>Segue SICILIA</i>								
Francia, Principato di Monaco . .	—	—	2	104	—	—	128	134
Belgio, Olanda, Lussemburgo . .	—	—	—	—	—	—	2	—
Svizzera	—	—	—	—	—	—	12	1
Paesi dell'Europa centrale	—	—	1	5	2	—	11	10
Stati Balcanici, Jugoslavia	—	—	—	—	—	—	4	—
Paesi del bacino del Mediterraneo .	8	—	9	418	6	—	663	500
Altri paesi continentali	2	—	—	9	1	—	40	14
Totale	10	—	12	536	9	—	860	659
Canada	—	—	1	27	1	—	100	46
Stati Uniti	15	3	64	2 067	135	—	5 072	2 830
Brasile	—	—	4	30	—	—	118	50
Argentina	18	—	7	593	79	—	4 923	1 074
Altri paesi transoceanici	1	—	2	48	5	—	937	97
Totale	34	3	78	2 765	220	—	11 150	4 097
Totale generale	44	3	90	3 301	229	—	12 010	4 756
<i>Segue SARDEGNA</i>								
Francia, Principato di Monaco . .	5	—	1	161	4	—	449	178
Belgio, Olanda, Lussemburgo . .	—	—	—	1	—	—	133	2
Svizzera	—	—	—	1	2	—	5	2
Paesi dell'Europa centrale	—	—	—	—	—	—	2	1
Stati Balcanici, Jugoslavia	—	—	—	—	—	—	—	—
Paesi del bacino del Mediterraneo .	—	—	2	76	—	—	117	89
Altri paesi continentali	—	—	—	2	—	—	24	19
Totale	5	—	3	241	6	—	730	291
Canada	—	—	—	—	—	—	3	—
Stati Uniti	—	—	—	5	—	—	28	6
Brasile	—	—	—	—	—	—	2	—
Argentina	—	—	1	6	—	—	97	9
Altri paesi transoceanici	—	—	—	—	—	—	2	—
Totale	—	—	1	11	—	—	132	15
Totale generale	5	—	4	252	6	—	862	306

Segue TAV. X. — Emigranti italiani, in età da 16 anni in su, partiti negli anni 1921-1925, classificati secondo le regioni di provenienza, i paesi di destinazione, le professioni o condizioni e il sesso.

Anno 1923.

Paesi di destinazione	Addetti all'agricoltura		Muratori, manovali, scalpellini, fornaciai, ecc.		Braccianti, giornieri, terrazzieri e altri addetti a lavori di sterco, ecc.		Operai addetti ad altre industrie		Albergatori, trattori, osti, caffettieri, ecc.	
	M.	F.	M.	F.	M.	F.	M.	F.	M.	F.
PIEMONTE										
Francia, Principato di Monaco . .	5 248	2 005	6 838	—	1 518	245	5 067	1 517	694	21
Belgio, Olanda, Lussemburgo . . .	25	2	60	—	11	—	110	13	8	—
Svizzera	25	29	126	—	14	4	111	62	34	7
Paesi dell'Europa centrale	5	—	1	—	—	—	5	—	3	1
Stati Balcanici, Jugoslavia	1	—	7	—	—	—	8	4	—	—
Paesi del bacino del Mediterraneo .	2	—	65	—	1	—	20	2	8	—
Altri paesi continentali	—	3	4	—	1	—	24	10	23	2
Totale	5 306	2 039	7 101	—	1 545	249	5 345	1 608	770	31
Canada	24	4	—	—	6	—	3	—	—	1
Stati Uniti	535	11	76	—	155	—	320	30	71	3
Brasile	58	11	25	—	24	—	92	17	19	—
Argentina	3 859	431	443	3	618	95	1 366	291	344	17
Altri paesi transoceanici	231	35	66	—	24	1	61	9	12	—
Totale	4 707	492	610	3	827	96	1 842	347	446	21
Totale generale	10 013	2 531	7 711	3	2 372	345	7 187	1 955	1 216	52
LIGURIA										
Francia, Principato di Monaco . .	368	131	273	—	189	36	1 235	81	102	4
Belgio, Olanda, Lussemburgo . . .	—	—	4	—	2	—	23	1	—	—
Svizzera	—	—	8	—	—	—	12	2	8	—
Paesi dell'Europa centrale	—	—	3	—	—	—	6	—	—	—
Stati Balcanici, Jugoslavia	—	—	—	—	—	—	—	—	—	—
Paesi del bacino del Mediterraneo .	26	—	8	—	8	—	35	—	1	—
Altri paesi continentali	7	—	—	—	17	—	9	2	7	2
Totale	401	131	296	—	216	36	1 320	86	118	6
Canada	11	1	—	—	1	—	33	—	—	—
Stati Uniti	223	4	29	1	121	4	271	11	25	—
Brasile	63	11	10	—	16	2	47	5	3	—
Argentina	966	71	117	—	229	10	486	35	63	3
Altri paesi transoceanici	141	9	16	—	23	—	64	3	10	—
Totale	1 404	96	172	1	390	16	901	54	101	3
Totale generale	1 805	227	468	1	606	52	2 221	140	219	9
LOMBARDIA										
Francia, Principato di Monaco . .	3 285	257	7 108	—	2 022	84	3 399	605	193	15
Belgio, Olanda, Lussemburgo . . .	36	4	429	—	40	1	202	13	25	—
Svizzera	951	211	938	—	205	20	302	141	75	4
Paesi dell'Europa centrale	12	1	6	—	1	—	16	5	5	—
Stati Balcanici, Jugoslavia	3	—	6	—	—	—	5	3	10	—
Paesi del bacino del Mediterraneo .	—	—	7	—	—	—	11	—	9	—
Altri paesi continentali	1	1	6	—	2	1	14	1	14	1
Totale	4 288	474	8 500	—	2 270	106	3 949	788	331	20
Canada	78	5	1	—	17	2	8	—	—	—
Stati Uniti	306	4	90	—	228	3	238	14	38	—
Brasile	170	47	18	—	17	6	51	15	11	—
Argentina	1 311	169	356	—	329	30	717	133	157	6
Altri paesi transoceanici	116	9	43	—	53	2	58	7	22	—
Totale	1 981	234	508	—	644	43	1 072	169	228	6
Totale generale	6 269	708	9 008	—	2 914	149	5 021	937	559	26

Segue Tav. X. — Emigranti italiani, in età da 16 anni in su, partiti negli anni 1921-1925, classificati secondo le regioni di provenienza, i paesi di destinazione, le professioni o condizioni e il sesso.

Anno 1923.

Paesi di destinazione	Addetti ad altri commerci e ai trasporti, esercenti mestieri giro- vaghi		Esercenti professioni liberali		Pittori, scultori, ar- chitetti, disegnatori, incisori, fotograf		Artisti da teatro, musicanti		Addetti ai servizi domestici	
	M.	F.	M.	F.	M.	F.	M.	F.	M.	F.
<i>Segue PIEMONTE</i>										
Francia, Principato di Monaco . .	582	84	136	—	146	—	11	2	73	1059
Belgio, Olanda, Lussemburgo . .	2	—	2	—	1	1	1	—	—	2
Svizzera	24	1	1	—	2	—	1	—	13	37
Paesi dell'Europa centrale	8	—	—	—	—	—	2	—	—	3
Stati Balcanici, Jugoslavia	—	—	—	—	—	—	—	—	—	1
Paesi del bacino del Mediterraneo .	6	—	—	—	—	—	2	2	1	4
Altri paesi continentali	2	1	2	—	1	—	4	—	1	8
Totale	624	86	141	—	150	1	21	4	88	1114
Canadà	—	—	—	—	—	—	—	—	—	—
Stati Uniti	39	—	4	1	5	—	1	—	68	8
Brasile	13	1	7	—	2	—	—	—	—	1
Argentina	252	8	25	7	23	—	10	—	50	49
Altri paesi transoceanici	20	—	1	—	—	—	—	—	—	3
Totale	324	9	37	8	30	—	11	—	118	61
Totale generale	948	95	178	8	180	1	32	4	206	1175
<i>Segue LIGURIA</i>										
Francia, Principato di Monaco . .	110	12	15	—	1	—	8	3	14	92
Belgio, Olanda, Lussemburgo . .	3	—	—	—	—	—	2	—	1	3
Svizzera	5	—	2	—	2	—	—	—	2	22
Paesi dell'Europa centrale	1	—	—	—	—	—	1	—	—	4
Stati Balcanici, Jugoslavia	—	—	—	—	—	—	—	—	—	—
Paesi del bacino del Mediterraneo .	3	—	2	—	—	—	—	—	—	2
Altri paesi continentali	4	—	—	—	—	—	—	2	—	—
Totale	126	12	19	—	3	—	11	5	17	123
Canadà	2	—	—	—	—	—	—	—	—	—
Stati Uniti	99	1	4	—	4	—	2	—	15	3
Brasile	22	—	3	—	3	—	2	—	—	1
Argentina	229	2	10	2	4	—	6	—	6	20
Altri paesi transoceanici	61	1	—	—	—	—	3	—	2	—
Totale	413	4	17	2	11	—	13	—	23	24
Totale generale	539	16	36	2	14	—	24	5	40	147
<i>Segue LOMBARDIA</i>										
Francia, Principato di Monaco . .	97	8	51	—	43	3	25	6	27	160
Belgio, Olanda, Lussemburgo . .	4	—	4	—	3	—	1	—	14	4
Svizzera	41	1	16	—	9	—	41	9	84	548
Paesi dell'Europa centrale	3	—	—	—	—	—	—	1	—	9
Stati Balcanici, Jugoslavia	1	—	—	—	—	—	—	—	1	1
Paesi del bacino del Mediterraneo .	1	—	3	—	—	—	6	8	—	1
Altri paesi continentali	2	—	2	—	3	—	3	4	2	6
Totale	149	9	76	—	58	3	76	28	128	729
Canadà	—	—	—	—	—	—	—	—	—	2
Stati Uniti	10	—	2	—	4	—	1	1	8	1
Brasile	20	2	1	—	1	—	2	—	—	—
Argentina	126	4	11	5	11	1	4	—	13	17
Altri paesi transoceanici	13	2	—	1	—	—	1	—	—	2
Totale	169	8	14	6	16	1	8	1	21	22
Totale generale	318	17	90	6	74	4	84	29	149	751

Segue Tav. X. — Emigranti italiani, in età da 16 anni in su, partiti negli anni 1921-1925, classificati secondo le regioni di provenienza, i paesi di destinazione, le professioni o condizioni e il sesso.

Anno 1923.

Paesi di destinazione	Persone di professione o condizione diversa dalle indicate		Attendenti alle cure domestiche e altre persone senza professione		Persone di professione o condizione ignota o non specificata		Totale	
	M.	F.	M.	F.	M.	F.	M.	F.
	<i>Segue PIEMONTE</i>							
Francia, Principato di Monaco . . .	40	—	210	6 619	47	—	20 610	11 552
Belgio, Olanda, Lussemburgo . . .	1	—	1	25	1	—	223	43
Svizzera	6	—	17	278	9	—	383	418
Paesi dell'Europa centrale	—	—	5	11	2	—	31	15
Stati Balcanici, Jugoslavia	—	—	—	10	1	—	17	15
Paesi del bacino del Mediterraneo	1	—	2	17	1	—	109	25
Altri paesi continentali	—	—	3	31	—	—	65	55
Totale	48	—	238	6 991	61	—	21 438	12 123
Canada	—	—	—	5	—	—	33	10
Stati Uniti	7	—	19	208	11	—	1 311	261
Brasile	8	2	7	51	1	—	256	83
Argentina	56	3	37	1 342	10	—	7 093	2 246
Altri paesi transoceanici	4	8	3	85	—	—	422	141
Totale	75	13	66	1 691	22	—	9 115	2 741
Totale generale	123	13	304	8 682	83	—	30 553	14 864
<i>Segue LIGURIA</i>								
Francia, Principato di Monaco . . .	4	—	28	935	8	—	2 355	1 294
Belgio, Olanda, Lussemburgo . . .	—	—	—	14	—	—	35	18
Svizzera	—	—	1	12	—	—	40	36
Paesi dell'Europa centrale	—	—	—	5	—	—	11	9
Stati Balcanici, Jugoslavia	—	—	—	1	—	—	—	1
Paesi del bacino del Mediterraneo	2	—	—	15	—	—	85	17
Altri paesi continentali	—	—	1	8	—	—	45	14
Totale	6	—	30	990	8	—	2 571	1 389
Canada	—	—	—	10	—	—	47	11
Stati Uniti	35	4	28	255	29	—	885	283
Brasile	9	—	23	73	8	—	209	92
Argentina	55	5	47	440	13	—	2 231	588
Altri paesi transoceanici	8	—	6	69	—	—	334	82
Totale	107	9	104	847	50	—	3 766	1 056
Totale generale	113	9	134	1 837	58	—	6 277	2 445
<i>Segue LOMBARDIA</i>								
Francia, Principato di Monaco . . .	23	—	45	2 624	22	—	16 340	3 762
Belgio, Olanda, Lussemburgo . . .	—	—	1	46	2	—	761	68
Svizzera	—	—	26	346	5	—	2 693	1 280
Paesi dell'Europa centrale	—	—	—	19	1	—	44	35
Stati Balcanici, Jugoslavia	—	—	—	10	1	—	27	14
Paesi del bacino del Mediterraneo	1	—	—	12	—	—	38	21
Altri paesi continentali	2	—	6	18	1	—	58	32
Totale	26	—	78	3 075	32	—	19 961	5 212
Canada	—	—	—	4	—	—	104	13
Stati Uniti	6	—	3	116	5	—	939	139
Brasile	11	4	13	81	—	—	315	155
Argentina	45	7	23	449	8	—	3 111	821
Altri paesi transoceanici	1	—	1	45	—	—	308	68
Totale	63	11	40	695	13	—	4 777	1 196
Totale generale	89	11	118	3 770	45	—	24 738	6 408

Segue Tav. X. — Emigranti italiani, in età da 16 anni in su, partiti negli anni 1921-1925, classificati secondo le regioni di provenienza, i paesi di destinazione, le professioni o condizioni e il sesso.

Anno 1923.

Paesi di destinazione	Addetti all'agricoltura		Muratori, manovali, scapellini, fornai, ecc.		Braccianti, giornalieri, terrazzieri e altri addetti a lavori di stierro, ecc.		Operai addetti ad altre industrie		Albergatori, trattori, osti, caffettieri, ecc.	
	M.	F.	M.	F.	M.	F.	M.	F.	M.	F.
	VENETO									
Francia, Principato di Monaco . .	1 463	533	14 610	—	4 582	102	8 584	1 346	88	6
Belgio, Olanda, Lussemburgo . .	76	10	1 744	—	1 264	4	3 105	42	14	—
Svizzera	15	8	475	—	32	7	212	182	5	1
Paesi dell'Europa centrale	21	4	265	—	85	5	179	21	50	—
Stati Balcanici, Jugoslavia	28	17	432	—	82	3	167	28	21	2
Paesi del bacino del Mediterraneo .	1	—	59	—	2	—	10	1	2	2
Altri paesi continentali	—	—	27	—	8	—	9	2	2	—
Totale	1 604	572	17 612	—	6 055	121	12 266	1 622	182	11
Canadà	1 432	65	38	—	107	6	53	5	—	5
Stati Uniti	366	8	284	—	596	5	612	18	21	—
Brasile	1 518	725	110	—	447	122	318	39	27	1
Argentina	3 205	321	1 646	2	1 392	38	1 971	120	156	8
Altri paesi transoceanici	147	7	37	—	28	2	97	7	6	—
Totale	6 668	1 126	2 115	2	2 570	173	3 051	189	210	14
Totale generale	8 272	1 698	19 727	2	8 625	294	15 317	1 811	392	25
VENEZIA TRIDENTINA										
Francia, Principato di Monaco . .	131	22	347	—	147	—	347	10	6	—
Belgio, Olanda, Lussemburgo . .	26	2	369	—	34	—	504	2	1	—
Svizzera	16	2	10	—	3	—	21	9	1	—
Paesi dell'Europa centrale	7	4	34	—	23	1	62	8	4	3
Stati Balcanici, Jugoslavia	—	—	17	—	—	—	21	—	—	—
Paesi del bacino del Mediterraneo .	—	—	—	—	—	1	—	—	—	—
Altri paesi continentali	1	—	—	—	—	—	12	—	—	—
Totale	181	30	777	—	207	2	967	29	12	3
Canadà	15	2	—	—	—	—	—	—	—	—
Stati Uniti	380	16	69	—	61	2	226	7	9	1
Brasile	45	6	6	—	6	—	18	—	2	—
Argentina	349	18	137	—	50	4	252	5	17	1
Altri paesi transoceanici	72	5	10	—	7	—	19	—	2	—
Totale	861	47	222	—	124	6	515	12	30	2
Totale generale	1 042	77	999	—	331	8	1 482	41	42	5
VENEZIA GIULIA E ZARA										
Francia, Principato di Monaco . .	—	1	21	—	7	—	101	1	4	—
Belgio, Olanda, Lussemburgo . .	—	—	1	—	5	—	27	—	1	—
Svizzera	1	—	1	—	1	—	3	—	—	—
Paesi dell'Europa centrale	3	—	5	—	11	—	56	7	14	3
Stati Balcanici, Jugoslavia	39	7	124	—	33	2	190	20	18	3
Paesi del bacino del Mediterraneo .	—	—	—	—	—	1	3	1	—	—
Altri paesi continentali	—	—	—	—	—	—	—	—	—	—
Totale	43	8	152	—	57	3	389	29	37	6
Canadà	3	—	—	—	—	—	—	—	—	—
Stati Uniti	471	14	88	—	186	13	362	18	40	4
Brasile	65	13	5	—	19	—	49	2	4	1
Argentina	759	70	316	—	172	4	776	36	69	2
Altri paesi transoceanici	35	20	9	—	4	—	24	—	3	—
Totale	1 333	117	418	—	381	17	1 211	56	116	7
Totale generale	1 376	125	570	—	438	20	1 600	85	153	13

Segue Tav. X. — Emigranti italiani, in età da 16 anni in su, partiti negli anni 1921-1925, classificati secondo le regioni di provenienza, i paesi di destinazione, le professioni o condizioni e il sesso.

Anno 1923.

Paesi di destinazione	Addetti ad altri commerci e ai trasporti, esercen- ti mestieri gro- vagli		Esercenti professio- ni liberali		Pittori, scultori, ar- chitetti, disegnatore, incisori, fotograf		Artisti da teatro, musicanti		Addetti ai servizi domestici	
	M.	F.	M.	F.	M.	F.	M.	F.	M.	F.
	Segue VENETO									
Francia, Principato di Monaco . .	169	4	37	—	82	3	3	—	15	235
Belgio, Olanda, Lussemburgo . . .	15	—	3	—	44	—	5	—	3	16
Svizzera	13	2	4	—	3	—	—	—	—	41
Paesi dell'Europa centrale	16	—	3	—	1	—	—	—	2	13
Stati Balcanici, Jugoslavia	8	—	8	—	3	—	—	—	—	28
Paesi del bacino del Mediterraneo .	—	—	—	—	—	1	10	13	—	6
Altri paesi continentali	—	—	—	—	9	—	1	—	—	—
Totale	221	6	55	—	142	4	19	13	20	339
Canadà	3	—	—	—	—	—	—	—	—	9
Stati Uniti	32	—	3	—	9	—	2	—	6	5
Brasile	25	—	12	3	7	—	1	—	5	7
Argentina	180	3	15	6	18	—	4	—	11	12
Altri paesi transoceanici	10	1	4	—	3	—	—	—	—	1
Totale	250	4	34	9	37	—	7	—	22	34
Totale generale	471	10	89	9	179	4	26	13	42	373
Segue VENEZIA TRIDENTINA										
Francia, Principato di Monaco . .	13	—	—	—	6	—	—	—	—	13
Belgio, Olanda, Lussemburgo . . .	3	—	—	—	—	—	—	—	—	2
Svizzera	2	1	1	—	4	—	—	—	5	30
Paesi dell'Europa centrale	1	—	—	—	1	—	—	—	—	14
Stati Balcanici, Jugoslavia	1	—	—	—	—	—	—	—	—	1
Paesi del bacino del Mediterraneo .	—	—	—	—	—	—	—	—	—	1
Altri paesi continentali	—	—	—	—	—	—	—	—	—	—
Totale	20	1	1	—	11	—	—	—	5	61
Canadà	—	—	—	—	—	—	—	—	—	1
Stati Uniti	11	—	1	—	3	—	1	—	2	2
Brasile	2	—	1	—	—	—	1	—	—	—
Argentina	30	—	3	—	5	—	1	—	1	3
Altri paesi transoceanici	2	—	—	—	—	—	—	—	—	—
Totale	45	—	5	—	8	—	3	—	3	6
Totale generale	65	1	6	—	19	—	3	—	8	67
Segue VENEZIA GIULIA E ZARA										
Francia, Principato di Monaco . .	6	—	4	—	3	—	—	—	—	3
Belgio, Olanda, Lussemburgo . . .	1	—	—	—	—	—	—	—	1	1
Svizzera	—	—	—	—	—	—	—	1	—	1
Paesi dell'Europa centrale	20	2	3	—	2	—	1	—	—	6
Stati Balcanici, Jugoslavia	25	2	11	—	7	—	1	—	2	11
Paesi del bacino del Mediterraneo .	3	1	—	—	1	—	—	2	—	4
Altri paesi continentali	2	—	—	—	—	—	1	—	—	—
Totale	57	5	18	—	13	—	3	3	3	26
Canadà	1	—	—	—	—	—	—	—	—	1
Stati Uniti	65	—	7	—	5	—	3	—	3	4
Brasile	7	—	2	—	2	—	—	—	—	3
Argentina	94	1	12	1	18	—	6	2	4	7
Altri paesi transoceanici	3	—	2	1	—	—	—	—	1	—
Totale	170	1	23	2	25	—	9	2	8	15
Totale generale	227	6	41	2	38	—	12	5	11	41

Segue Tav. X. — Emigranti italiani, in età da 16 anni in su, partiti negli anni 1921-1925, classificati secondo le regioni di provenienza, i paesi di destinazione, le professioni o condizioni e il sesso.

Anno 1923.

Paesi di destinazione	Persone di professione o condizione diversa dalle pre-indicate		Attendenti alle cure domestiche e altre persone senza professione		Persone di professione o condizione ignota o non specificata		Totale	
	M.	F.	M.	F.	M.	F.	M.	F.
	<i>Segue VENETO</i>							
Francia, Principato di Monaco . . .	19	—	39	4 207	24	—	29 715	6 436
Belgio, Olanda, Lussemburgo . . .	—	—	2	321	—	—	6 275	393
Svizzera	—	—	5	174	—	—	764	415
Paesi dell'Europa centrale	—	—	7	135	—	—	629	178
Stati Balcanici, Jugoslavia	—	—	5	186	—	—	754	264
Paesi del bacino del Mediterraneo .	—	—	—	13	—	—	84	36
Altri paesi continentali	—	—	—	16	—	—	56	18
Totale	19	—	58	5 052	24	—	38 277	7 740
Canadà	1	1	6	168	—	—	1 640	259
Stati Uniti	5	—	12	190	12	—	1 960	226
Brasile	20	2	25	484	2	—	2 517	1 383
Argentina	41	4	10	869	9	—	8 658	1 383
Altri paesi transoceanici	2	—	—	60	—	—	334	78
Totale	69	7	53	1 771	23	—	15 109	3 329
Totale generale	88	7	111	6 823	47	—	53 386	11 069
<i>Segue VENEZIA TRIDENTINA</i>								
Francia, Principato di Monaco . . .	—	—	—	166	—	—	997	211
Belgio, Olanda, Lussemburgo . . .	—	—	—	28	—	—	937	34
Svizzera	—	—	1	14	—	—	64	56
Paesi dell'Europa centrale	—	—	3	28	—	—	135	58
Stati Balcanici, Jugoslavia	—	—	—	2	—	—	39	3
Paesi del bacino del Mediterraneo .	—	—	—	—	—	—	—	1
Altri paesi continentali	—	—	—	1	—	—	13	2
Totale	—	—	4	239	—	—	2 185	365
Canadà	—	—	1	2	—	—	16	5
Stati Uniti	2	—	5	99	2	—	772	127
Brasile	1	—	—	19	—	—	82	25
Argentina	3	—	5	75	3	—	856	106
Altri paesi transoceanici	2	—	1	16	—	—	115	21
Totale	8	—	12	211	5	—	1 841	284
Totale generale	8	—	16	450	5	—	4 026	649
<i>Segue VENEZIA GIULIA E ZARA</i>								
Francia, Principato di Monaco . . .	—	—	—	44	—	—	146	49
Belgio, Olanda, Lussemburgo . . .	—	—	—	1	—	—	36	2
Svizzera	—	—	—	—	—	—	6	2
Paesi dell'Europa centrale	—	—	15	96	3	—	133	114
Stati Balcanici, Jugoslavia	6	—	16	247	5	—	486	292
Paesi del bacino del Mediterraneo .	—	—	—	9	—	—	7	18
Altri paesi continentali	—	—	—	—	—	—	3	—
Totale	6	—	31	397	8	—	817	477
Canadà	—	—	—	2	—	—	4	3
Stati Uniti	13	2	8	217	28	—	1 279	272
Brasile	4	—	1	33	—	—	158	52
Argentina	31	2	8	238	12	—	2 277	363
Altri paesi transoceanici	—	—	—	8	—	—	81	29
Totale	48	4	17	498	40	—	3 799	719
Totale generale	54	4	48	895	48	—	4 616	1 196

Segue Tav. X. — Emigranti italiani, in età da 16 anni in su, partiti negli anni 1921-1925, classificati secondo le regioni di provenienza, i paesi di destinazione, le professioni o condizioni e il sesso.

Anno 1923.

Paesi di destinazione	Addetti all'agricoltura		Muratori, manovali, scarpellini, fornai, ecc.		Braccianti, giornali, terrazzieri e altri addetti a lavori di sterco, ecc.		Operai addetti ad altre industrie		Albergatori, trattori, osti, caffettieri, ecc.	
	M.	F.	M.	F.	M.	F.	M.	F.	M.	F.
	EMILIA									
Francia, Principato di Monaco . . .	734	242	1 436	—	2 116	199	2 265	435	78	5
Belgio, Olanda, Lussemburgo . . .	6	—	64	—	74	—	549	12	6	1
Svizzera	6	4	38	—	18	1	31	16	3	—
Paesi dell'Europa centrale	1	—	2	—	—	—	4	—	3	—
Stati Balcanici, Jugoslavia	—	—	2	—	3	—	5	—	2	—
Paesi del bacino del Mediterraneo .	51	—	27	—	74	—	96	1	2	—
Altri paesi continentali	11	8	4	—	7	1	20	1	8	—
Totale	809	254	1 573	—	2 292	201	2 970	465	102	6
Canada	21	1	1	—	4	—	2	4	1	—
Stati Uniti	201	10	56	—	189	3	269	7	18	1
Brasile	55	17	2	—	13	1	36	2	4	—
Argentina	803	86	123	1	374	38	310	24	38	1
Altri paesi transoceanici	15	1	7	—	8	1	9	1	—	—
Totale	1 095	115	1 89	1	588	43	626	38	61	2
Totale generale	1 904	369	1 762	1	2 880	244	3 596	503	163	8
TOSCANA										
Francia, Principato di Monaco . . .	823	178	683	—	2 973	351	1 961	351	120	3
Belgio, Olanda, Lussemburgo . . .	6	—	94	—	89	—	295	4	5	—
Svizzera	8	—	36	—	5	1	9	3	2	—
Paesi dell'Europa centrale	—	—	1	—	1	—	10	—	5	1
Stati Balcanici, Jugoslavia	—	—	—	—	—	1	5	—	1	—
Paesi del bacino del Mediterraneo .	5	1	28	—	25	3	47	1	2	—
Altri paesi continentali	3	1	11	—	11	—	67	—	21	—
Totale	845	180	853	—	3 104	356	2 394	359	156	4
Canada	33	—	—	—	7	—	1	—	—	—
Stati Uniti	363	3	95	—	623	10	358	12	44	—
Brasile	278	34	31	—	216	9	171	21	24	—
Argentina	674	30	149	—	369	12	393	39	35	—
Altri paesi transoceanici	72	4	30	—	51	3	33	—	—	—
Totale	1 420	71	305	—	1 266	34	956	72	103	—
Totale generale	2 265	251	1 158	—	4 370	390	3 350	431	259	4
MARCHE										
Francia, Principato di Monaco . . .	65	17	400	—	664	67	497	114	14	—
Belgio, Olanda, Lussemburgo . . .	6	—	111	—	275	10	99	11	—	—
Svizzera	—	—	13	—	4	—	6	—	—	—
Paesi dell'Europa centrale	—	—	—	—	—	—	3	1	—	—
Stati Balcanici, Jugoslavia	1	—	1	—	2	—	—	1	—	—
Paesi del bacino del Mediterraneo .	—	—	4	—	2	—	24	—	1	—
Altri paesi continentali	—	—	—	—	—	—	1	2	—	—
Totale	72	17	529	—	947	77	630	129	15	—
Canada	230	18	14	—	91	6	21	4	—	1
Stati Uniti	271	14	38	—	205	3	122	7	3	—
Brasile	25	7	6	—	20	1	11	1	—	—
Argentina	2 364	780	289	1	1 026	135	561	93	63	—
Altri paesi transoceanici	11	3	1	—	4	1	12	2	2	—
Totale	3 401	822	348	1	1 346	146	727	107	68	1
Totale generale	3 473	839	877	1	2 293	223	1 357	236	83	1

Segue TAV. X. — Emigranti italiani, in età da 16 anni in su, partiti negli anni 1921-1925, classificati secondo le regioni di provenienza, i paesi di destinazione, le professioni o condizioni e il sesso.

Anno 1923.

Paesi di destinazione	Addetti ad altri commerci e ai trasporti, esercen- ti mestieri giro- voghi		Esercenti professioni liberali		Pittori, scultori, ar- chitetti, disegnatore, incisori, fotograf		Artisti da teatro, musicanti		Addetti ai servizi domestici	
	M.	F.	M.	F.	M.	F.	M.	F.	M.	F.
	<i>Segue EMILIA</i>									
Francia, Principato di Monaco . .	55	10	7	—	13	—	15	2	11	143
Belgio, Olanda, Lussemburgo . .	1	—	—	—	—	—	—	—	2	1
Svizzera	8	—	6	—	1	—	3	—	—	1
Paesi dell'Europa centrale	—	—	—	—	1	—	—	—	—	—
Stati Balcanici, Jugoslavia	1	—	—	—	—	—	—	—	—	2
Paesi del bacino del Mediterraneo .	1	—	1	—	1	—	3	1	1	1
Altri paesi continentali	3	2	—	—	—	—	4	2	3	4
Totale	69	12	14	—	16	—	25	5	17	152
Canada	—	—	1	—	—	—	—	—	—	—
Stati Uniti	14	2	—	—	—	—	3	—	4	1
Brasile	17	1	2	—	—	—	—	—	1	—
Argentina	90	2	3	—	2	—	1	—	8	2
Altri paesi transoceanici	5	—	—	—	1	—	2	—	—	—
Totale	126	5	6	—	3	—	6	—	13	3
Totale generale	195	17	20	—	19	—	31	5	30	155
<i>Segue TOSCANA</i>										
Francia, Principato di Monaco . .	576	24	22	—	24	—	19	4	11	176
Belgio, Olanda, Lussemburgo . .	6	—	3	—	6	—	1	—	1	5
Svizzera	20	—	3	—	—	—	1	—	1	21
Paesi dell'Europa centrale	14	—	2	—	—	—	1	—	1	6
Stati Balcanici, Jugoslavia	1	—	—	—	—	—	—	—	—	—
Paesi del bacino del Mediterraneo .	2	2	2	—	1	—	1	1	—	5
Altri paesi continentali	15	—	—	—	3	—	3	4	2	18
Totale	634	26	32	—	34	—	26	9	16	231
Canada	—	—	—	—	—	—	—	—	—	—
Stati Uniti	58	—	3	—	18	—	6	—	12	5
Brasile	48	3	1	—	9	—	—	—	4	4
Argentina	52	1	6	1	1	—	1	—	5	3
Altri paesi transoceanici	12	—	1	—	—	—	1	—	—	—
Totale	170	4	11	1	28	—	8	—	21	12
Totale generale	804	30	43	1	62	—	34	9	37	243
<i>Segue MARCHE</i>										
Francia, Principato di Monaco . .	11	—	2	—	8	—	1	—	1	8
Belgio, Olanda, Lussemburgo . .	5	—	—	—	—	—	—	—	—	2
Svizzera	—	—	—	—	—	—	—	—	—	—
Paesi dell'Europa centrale	—	—	—	—	—	—	—	—	—	—
Stati Balcanici, Jugoslavia	1	—	—	—	—	—	—	—	—	—
Paesi del bacino del Mediterraneo .	—	—	—	—	—	—	4	—	—	—
Altri paesi continentali	1	—	—	—	—	—	—	—	—	—
Totale	18	—	2	—	8	—	5	—	1	10
Canada	1	—	—	—	—	—	—	—	—	3
Stati Uniti	4	—	1	—	—	—	2	—	—	1
Brasile	2	—	1	2	1	—	—	—	—	—
Argentina	102	3	4	3	8	—	2	—	7	3
Altri paesi transoceanici	1	—	—	—	—	—	—	—	—	—
Totale	110	3	6	5	9	—	4	—	7	7
Totale generale	128	3	8	5	17	—	9	—	8	17

Segue Tav. X. — Emigranti italiani, in età da 16 anni in su, partiti negli anni 1921-1925, classificati secondo le regioni di provenienza, i paesi di destinazione, le professioni o condizioni e il sesso.

Anno 1923.

Paesi di destinazione	Persone di professione o condizione diversa dalle pre-indicate		Attendenti alle cure domestiche o altre persone senza professione		Persone di professione o condizione ignota o non specificata		Totale	
	M.	F.	M.	F.	M.	F.	M.	F.
Segue EMILIA								
Francia, Principato di Monaco . .	3	—	31	1822	6	—	6770	2858
Belgio, Olanda, Lussemburgo . .	—	—	—	54	—	—	702	68
Svizzera	—	—	2	60	—	—	116	82
Paesi dell'Europa centrale	—	—	1	4	—	—	12	4
Stati Balcanici, Jugoslavia	1	—	1	4	—	—	15	6
Paesi del bacino del Mediterraneo .	—	—	—	4	—	—	257	7
Altri paesi continentali	—	—	6	24	—	—	66	42
Totale	4	—	41	1972	6	—	7988	3067
Canada	—	—	—	7	—	—	30	12
Stati Uniti	2	—	8	95	2	—	766	119
Brasile	1	—	2	29	—	—	133	50
Argentina	14	—	14	292	11	—	1791	446
Altri paesi transoceanici	—	—	—	10	—	—	47	13
Totale	17	—	24	493	13	—	2767	640
Totale generale	21	—	65	2405	19	—	10705	3707
Segue TOSCANA								
Francia, Principato di Monaco . .	4	—	50	2399	12	—	7278	3486
Belgio, Olanda, Lussemburgo . .	3	—	—	52	2	—	511	61
Svizzera	2	—	2	32	—	—	89	57
Paesi dell'Europa centrale	—	—	1	17	—	—	36	24
Stati Balcanici, Jugoslavia	—	—	—	4	—	—	7	5
Paesi del bacino del Mediterraneo .	2	—	4	43	—	—	119	56
Altri paesi continentali	—	—	—	49	—	—	136	72
Totale	11	—	57	2596	14	—	8176	3761
Canada	2	—	—	4	—	—	43	4
Stati Uniti	12	1	43	256	9	—	1644	287
Brasile	12	—	23	167	2	—	819	238
Argentina	17	—	12	234	1	—	1715	320
Altri paesi transoceanici	5	—	—	18	—	—	205	25
Totale	48	1	78	679	12	—	4426	874
Totale generale	59	1	135	3275	26	—	12602	4635
Segue MARCHE								
Francia, Principato di Monaco . .	1	—	1	512	—	—	1665	718
Belgio, Olanda, Lussemburgo . .	—	—	1	37	—	—	497	60
Svizzera	—	—	1	1	—	—	24	1
Paesi dell'Europa centrale	—	—	—	—	—	—	3	1
Stati Balcanici, Jugoslavia	—	—	—	—	—	—	5	1
Paesi del bacino del Mediterraneo .	—	—	—	8	1	—	36	8
Altri paesi continentali	—	—	—	2	—	—	2	4
Totale	1	—	3	560	1	—	2232	793
Canada	—	—	2	41	—	—	359	73
Stati Uniti	—	—	3	124	14	—	663	149
Brasile	—	—	1	15	—	—	67	26
Argentina	13	2	17	916	9	—	4965	1936
Altri paesi transoceanici	—	—	—	8	—	—	31	14
Totale	13	2	23	1104	23	—	6085	2198
Totale generale	14	2	26	1664	24	—	8317	2991

Segue Tav. X. — Emigranti italiani, in età da 16 anni in su, partiti negli anni 1921-1925, classificati secondo le regioni di provenienza, i paesi di destinazione, le professioni o condizioni e il sesso.

Anno 1923.

Paesi di destinazione	Addetti all'agricoltura		Muratori, manovali, scalpellini, fornai, ecc.		Braccianti, giornalieri, terrazzisti e altri addetti a lavori di stierro, ecc.		Operai addetti ad altre industrie		Albergatori, trattori, osti, caffettieri, ecc.	
	M.	F.	M.	F.	M.	F.	M.	F.	M.	F.
UMBRIA										
Francia, Principato di Monaco . .	169	45	155	—	663	139	291	31	9	—
Belgio, Olanda, Lussemburgo . .	—	—	16	—	61	—	19	—	—	—
Svizzera	1	—	1	—	—	—	8	—	1	—
Paesi dell'Europa centrale	—	—	1	—	4	—	—	—	—	—
Stati Balcanici, Jugoslavia	—	—	—	—	—	—	1	—	1	—
Paesi del bacino del Mediterraneo .	—	—	—	—	—	—	—	—	—	—
Altri paesi continentali	—	—	1	—	—	—	—	—	—	—
Totale	170	45	174	—	728	139	319	31	11	—
Canadà	2	—	—	—	3	—	1	—	—	—
Stati Uniti	97	5	5	—	67	1	72	3	3	—
Brasile	43	11	3	—	13	—	18	—	3	—
Argentina	209	10	31	—	159	2	154	3	4	—
Altri paesi transoceanici	3	1	1	—	—	—	1	—	—	—
Totale	354	27	40	—	242	3	246	6	10	—
Totale generale	524	72	214	—	970	142	565	37	21	—
LAZIO										
Francia, Principato di Monaco . .	28	2	58	—	89	5	95	8	30	—
Belgio, Olanda, Lussemburgo . .	1	2	29	—	14	—	14	—	4	—
Svizzera	—	—	1	—	—	—	4	1	4	1
Paesi dell'Europa centrale	1	—	—	—	—	—	1	—	—	—
Stati Balcanici, Jugoslavia	—	—	—	—	—	—	1	—	1	1
Paesi del bacino del Mediterraneo .	1	—	8	—	—	—	1	—	2	—
Altri paesi continentali	1	—	6	—	—	—	—	—	9	—
Totale	32	4	102	—	103	5	116	9	50	2
Canadà	99	3	2	—	46	3	5	—	—	—
Stati Uniti	640	19	16	—	411	14	109	3	17	1
Brasile	26	1	4	—	22	1	13	1	8	—
Argentina	455	12	30	—	290	1	95	3	10	2
Altri paesi transoceanici	10	1	—	—	1	—	4	—	—	—
Totale	1230	36	52	—	770	19	226	7	35	3
Totale generale	1262	40	154	—	873	24	342	16	85	5
ABRUZZI E MOLISE										
Francia, Principato di Monaco . .	174	120	65	—	577	14	337	50	3	—
Belgio, Olanda, Lussemburgo . .	7	5	15	—	31	1	59	2	—	—
Svizzera	—	—	—	—	—	—	3	—	1	—
Paesi dell'Europa centrale	—	1	—	—	—	—	1	—	—	—
Stati Balcanici, Jugoslavia	1	1	—	—	—	—	3	—	—	—
Paesi del bacino del Mediterraneo .	6	—	—	—	23	—	2	—	—	—
Altri paesi continentali	3	2	—	—	5	—	12	—	—	—
Totale	191	129	80	—	636	15	417	52	4	—
Canadà	1348	55	3	—	412	13	32	—	—	—
Stati Uniti	3160	147	165	—	1002	37	709	50	42	1
Brasile	169	21	4	—	47	6	43	—	2	—
Argentina	3109	268	73	—	841	56	412	51	54	—
Altri paesi transoceanici	67	3	—	—	6	—	5	—	2	—
Totale	7853	494	245	—	2308	112	1201	101	100	1
Totale generale	8044	623	325	—	2944	127	1618	153	104	1

Segue TAV. X. — Emigranti italiani, in età da 16 anni in su, partiti negli anni 1921-1925, classificati secondo le regioni di provenienza, i paesi di destinazione, le professioni o condizioni e il sesso.

Anno 1923.

Paesi di destinazione	Addetti ad altri commerci e ai trasporti, esercenti mestieri giro- vaghi		Esercenti professioni liberali,		Pittori, scultori, ar- chitetti, disegnatori, incisori, fotografi,		Artisti da teatro, musicanti		Addetti ai servizi domestici	
	M.	F.	M.	F.	M.	F.	M.	F.	M.	F.
<i>Segue UMBRIA</i>										
Francia, Principato di Monaco . .	18	—	4	—	5	—	—	—	1	16
Belgio, Olanda, Lussemburgo . .	3	—	—	—	—	—	—	—	—	—
Svizzera	—	—	—	—	—	—	—	—	—	1
Paesi dell'Europa centrale	—	—	—	—	—	—	—	—	—	—
Stati Balcanici, Jugoslavia	—	—	—	—	—	—	—	—	—	—
Paesi del bacino del Mediterraneo	—	—	—	—	—	—	—	—	—	—
Altri paesi continentali	—	—	1	—	—	—	—	—	—	—
Totale	21	—	5	—	5	—	—	—	1	17
Canada	—	—	—	—	—	—	—	—	—	—
Stati Uniti	—	—	—	—	—	—	—	—	1	—
Brasile	2	—	—	1	—	—	—	—	—	—
Argentina	17	—	2	—	1	—	—	—	—	—
Altri paesi transoceanici	—	—	—	—	—	—	—	—	—	—
Totale	19	—	2	1	1	—	—	—	1	—
Totale generale	40	—	7	1	6	—	—	—	2	17
<i>Segue LAZIO</i>										
Francia, Principato di Monaco . .	13	1	12	—	3	—	—	—	7	19
Belgio, Olanda, Lussemburgo . .	—	—	—	—	2	—	—	—	1	1
Svizzera	2	—	—	—	1	—	3	—	2	7
Paesi dell'Europa centrale	—	—	3	—	—	—	—	—	1	3
Stati Balcanici, Jugoslavia	1	—	—	—	—	—	—	—	—	3
Paesi del bacino del Mediterraneo	1	—	1	—	—	—	2	1	—	—
Altri paesi continentali	1	—	4	—	1	—	2	—	—	3
Totale	18	1	20	—	7	—	7	1	11	36
Canada	2	—	—	—	—	—	—	—	—	1
Stati Uniti	40	2	1	—	2	—	3	2	3	2
Brasile	5	—	2	—	1	—	—	1	7	—
Argentina	27	—	2	3	2	—	1	2	3	2
Altri paesi transoceanici	3	—	—	—	—	—	—	—	—	—
Totale	77	2	5	3	5	—	4	5	13	5
Totale generale	95	3	25	3	12	—	11	6	24	41
<i>Segue ABRUZZI E MOLISE</i>										
Francia, Principato di Monaco . .	7	1	1	—	1	—	—	—	—	10
Belgio, Olanda, Lussemburgo . .	—	—	—	—	—	—	—	—	—	—
Svizzera	—	—	—	—	—	—	1	—	—	—
Paesi dell'Europa centrale	—	—	—	—	—	—	—	—	—	—
Stati Balcanici, Jugoslavia	—	—	—	—	—	—	—	—	—	—
Paesi del bacino del Mediterraneo	—	—	—	—	—	—	—	—	—	—
Altri paesi continentali	—	—	—	—	—	—	—	—	—	—
Totale	7	1	1	—	1	—	1	—	—	10
Canada	—	—	1	—	—	—	—	—	—	13
Stati Uniti	46	—	5	2	3	—	5	1	4	4
Brasile	5	—	2	1	—	—	1	—	—	—
Argentina	36	—	7	—	3	—	2	2	7	2
Altri paesi transoceanici	—	—	—	—	—	—	—	—	—	—
Totale	87	—	15	3	6	—	8	3	11	19
Totale generale	94	1	16	3	7	—	9	3	11	29

Segue Tav. X. — Emigranti italiani, in età da 16 anni in su, partiti negli anni 1921-1925, classificati secondo le regioni di provenienza, i paesi di destinazione, le professioni o condizioni e il sesso.

Anno 1923.

Paesi di destinazione	Persone di professione o condizione diversa dalle indicate		Attendenti alle cure domestiche e altre persone senza professione		Persone di professione o condizione ignota o non specificata		Totale	
	M.	F.	M.	F.	M.	F.	M.	F.
	<i>Segue UMBRIA</i>							
Francia, Principato di Monaco . . .	1	—	6	624	2	—	1324	855
Belgio, Olanda, Lussemburgo . . .	—	—	1	49	—	—	100	49
Svizzera	—	—	1	5	—	—	12	6
Paesi dell'Europa centrale	—	—	—	2	—	—	5	2
Stati Balcanici, Jugoslavia	—	—	—	1	—	—	2	1
Paesi del bacino del Mediterraneo.	—	—	—	—	—	—	—	—
Altri paesi continentali	—	—	—	—	—	—	2	—
Totale	1	—	8	681	2	—	1445	913
Canada	—	—	—	—	—	—	6	—
Stati Uniti	1	—	2	33	29	—	277	42
Brasile	1	—	2	13	—	—	85	25
Argentina	2	—	5	71	—	—	584	86
Altri paesi transoceanici	—	—	—	3	—	—	5	4
Totale	4	—	9	120	29	—	957	157
Totale generale	5	—	17	801	31	—	2402	1070
<i>Segue LAZIO</i>								
Francia, Principato di Monaco . . .	3	—	9	141	8	—	355	176
Belgio, Olanda, Lussemburgo . . .	—	—	1	4	—	—	66	7
Svizzera	1	—	2	5	—	—	20	14
Paesi dell'Europa centrale	2	—	1	3	—	—	9	6
Stati Balcanici, Jugoslavia	—	—	—	1	—	—	3	5
Paesi del bacino del Mediterraneo.	—	—	3	4	—	—	19	5
Altri paesi continentali	—	—	1	10	—	—	25	13
Totale	6	—	17	168	8	—	497	226
Canada	—	—	—	13	—	—	154	20
Stati Uniti	9	—	14	158	106	—	1371	201
Brasile	10	2	8	19	1	—	107	25
Argentina	5	1	6	47	2	—	923	73
Altri paesi transoceanici	—	—	—	2	—	—	18	3
Totale	24	3	28	239	109	—	2578	322
Totale generale	30	3	45	407	117	—	3075	548
<i>Segue ABRUZZI E MOLISE</i>								
Francia Principato di Monaco . . .	—	—	1	142	—	—	1166	337
Belgio, Olanda, Lussemburgo . . .	—	—	—	7	—	—	112	15
Svizzera	—	—	2	1	—	—	7	1
Paesi dell'Europa centrale	—	—	1	3	—	—	2	4
Stati Balcanici, Jugoslavia	—	—	—	2	—	—	4	3
Paesi del bacino del Mediterraneo.	—	—	—	1	—	—	31	1
Altri paesi continentali	—	—	—	2	—	—	20	4
Totale	—	—	4	158	—	—	1342	365
Canada	—	—	3	68	1	—	1800	149
Stati Uniti	16	2	16	642	657	—	5830	886
Brasile	2	—	2	17	1	—	278	45
Argentina	7	—	6	191	11	—	4568	570
Altri paesi transoceanici	—	—	—	3	—	—	80	6
Totale	25	2	27	921	670	—	12556	1656
Totale generale	25	2	31	1079	670	—	13898	2021

Segue TAV. X. — Emigranti italiani, in età da 16 anni in su, partiti negli anni 1921-1925, classificati secondo le regioni di provenienza, i paesi di destinazione, le professioni o condizioni e il sesso.

Anno 1923.

Paesi di destinazione	Addetti all'agricoltura		Muratori, manovali, scalpellini, fornaciai, ecc.		Braccianti, giornalieri, terrazzieri e altri addetti a lavori di sterco, ecc.		Operai addetti ad altre industrie		Albergatori, trattori, osti, caffettieri, ecc.	
	M.	F.	M.	F.	M.	F.	M.	F.	M.	F.
CAMPANIA										
Francia, Principato di Monaco . .	693	323	181	—	566	118	666	125	52	2
Belgio, Olanda, Lussemburgo . .	15	1	11	—	16	3	66	3	1	—
Svizzera	1	—	—	—	1	—	5	1	3	—
Paesi dell'Europa centrale	1	—	—	—	—	—	8	1	2	—
Stati Balcanici, Jugoslavia	2	—	—	—	—	—	3	—	2	—
Paesi del bacino del Mediterraneo .	—	—	55	—	2	—	49	3	10	1
Altri paesi continentali	25	13	3	—	26	1	31	2	9	—
Totale	737	342	250	—	611	122	828	135	79	3
Canadà	293	16	1	—	95	4	16	4	1	—
Stati Uniti	4 472	269	252	—	1 452	86	1 455	144	245	3
Brasile	387	107	19	—	121	21	168	34	21	—
Argentina	2 180	161	98	—	700	63	603	75	87	1
Altri paesi transoceanici	208	42	59	—	37	—	66	2	6	—
Totale	7 540	595	429	—	2 405	174	2 308	259	360	4
Totale generale	8 277	937	679	—	3 016	296	3 136	394	439	7
PUGLIE										
Francia, Principato di Monaco . .	126	—	594	—	93	—	243	101	16	—
Belgio, Olanda, Lussemburgo . .	21	—	37	—	—	—	24	—	1	—
Svizzera	—	—	—	—	1	—	1	2	—	—
Paesi dell'Europa centrale	2	—	1	—	—	—	2	1	1	—
Stati Balcanici, Jugoslavia	2	1	6	—	—	—	7	2	2	—
Paesi del bacino del Mediterraneo .	1	—	38	—	1	—	4	1	1	—
Altri paesi continentali	9	—	1	—	1	—	12	—	—	—
Totale	161	1	677	—	96	—	293	107	21	—
Canadà	76	3	—	—	38	—	1	—	—	—
Stati Uniti	1 476	56	135	—	443	13	506	59	103	—
Brasile	138	12	9	—	59	2	38	12	8	—
Argentina	1 804	78	245	—	478	3	557	46	110	—
Altri paesi transoceanici	53	1	55	—	7	—	23	1	—	—
Totale	3 547	150	444	—	1 025	18	1 125	118	221	—
Totale generale	3 708	151	1 121	—	1 121	18	1 418	225	242	—
BASILICATA										
Francia, Principato di Monaco . .	8	4	5	—	6	—	65	6	—	—
Belgio, Olanda, Lussemburgo . .	—	—	—	—	—	—	1	—	—	—
Svizzera	—	—	—	—	—	—	2	—	—	—
Paesi dell'Europa centrale	—	—	—	—	—	—	—	—	—	—
Stati Balcanici, Jugoslavia	—	—	—	—	—	—	—	—	—	—
Paesi del bacino del Mediterraneo .	—	1	—	—	—	—	9	—	—	—
Altri paesi continentali	—	—	—	—	—	—	4	—	—	—
Totale	8	5	5	—	6	—	81	6	—	—
Canadà	37	3	2	—	16	2	—	2	—	—
Stati Uniti	399	26	35	—	63	2	233	15	35	1
Brasile	190	50	7	—	41	6	144	24	14	1
Argentina	1 837	234	90	—	254	19	327	60	19	—
Altri paesi transoceanici	195	14	6	—	1	—	36	—	7	—
Totale	2 658	327	140	—	375	29	740	101	75	2
Totale generale	2 666	332	145	—	381	29	821	107	75	2

Segue Tav. X. — Emigranti italiani, in età da 16 anni in su, partiti negli anni 1921-1925, classificati secondo le regioni di provenienza, i paesi di destinazione, le professioni o condizioni e il sesso.

Anno 1923.

Paesi di destinazione	Addetti ad altri commerci e ai trasporti, esercen- ti mestieri giro- vaghi		Esercenti professioni liberati		Pittori, scultori, ar- chitetti, diseguatori, incisori, fotograf		Artisti da teatro, musicanti		Addetti ai servizi domestici	
	M.	F.	M.	F.	M.	F.	M.	F.	M.	F.
<i>Segue CAMPANIA</i>										
Francia, Principato di Monaco . .	260	2	12	—	9	—	27	15	10	16
Belgio, Olanda, Lussemburgo . .	2	—	—	—	—	—	—	—	3	—
Svizzera	4	—	—	—	—	—	—	—	2	4
Paesi dell'Europa centrale	14	1	—	—	—	—	—	—	1	4
Stati Balcanici, Jugoslavia	5	2	—	—	—	—	1	1	—	—
Paesi del bacino del Mediterraneo .	22	—	1	—	3	—	15	8	—	1
Altri paesi continentali	32	1	1	—	—	—	7	1	—	1
Totale	339	6	14	—	12	—	50	25	16	26
Canadà	2	—	1	—	—	—	—	—	—	3
Stati Uniti	271	1	29	2	24	1	32	6	17	8
Brasile	68	3	9	1	4	—	6	—	—	3
Argentina	173	—	14	—	8	—	10	—	6	7
Altri paesi transoceanici	39	1	1	—	1	—	1	2	—	—
Totale	553	5	54	3	37	1	49	8	23	21
Totale generale	892	11	68	3	49	1	99	33	39	47
<i>Segue PUGLIE</i>										
Francia, Principato di Monaco . .	30	—	4	—	4	—	1	—	—	3
Belgio, Olanda, Lussemburgo . . .	1	—	—	—	—	—	—	—	—	—
Svizzera	—	—	—	—	—	—	3	—	—	—
Paesi dell'Europa centrale	—	—	—	—	—	—	—	—	—	—
Stati Balcanici, Jugoslavia	4	—	1	—	1	—	2	1	—	—
Paesi del bacino del Mediterraneo .	5	—	4	—	—	—	—	1	—	1
Altri paesi continentali	5	—	—	—	1	—	—	—	—	—
Totale	45	—	9	—	6	—	6	2	—	4
Canadà	1	—	—	—	—	—	—	—	—	—
Stati Uniti	104	—	3	1	2	—	14	—	2	3
Brasile	18	—	4	—	—	—	—	—	—	—
Argentina	378	—	3	1	8	—	7	—	1	1
Altri paesi transoceanici	8	—	—	—	—	—	—	—	—	—
Totale	509	—	10	2	10	—	21	—	3	4
Totale generale	554	—	19	2	16	—	27	2	3	8
<i>Segue BASILICATA</i>										
Francia, Principato di Monaco . .	1	—	1	—	—	—	—	—	—	—
Belgio, Olanda, Lussemburgo . . .	—	—	—	—	—	—	—	—	—	—
Svizzera	—	—	—	—	—	—	—	—	—	—
Paesi dell'Europa centrale	—	—	—	—	—	—	—	—	—	—
Stati Balcanici, Jugoslavia	—	—	—	—	—	—	—	—	—	—
Paesi del bacino del Mediterraneo .	—	—	—	—	—	—	—	—	—	—
Altri paesi continentali	—	—	—	—	—	—	—	—	—	—
Totale	1	—	1	—	—	—	—	—	—	—
Canadà	—	—	—	—	—	—	—	—	—	—
Stati Uniti	8	—	3	—	—	—	10	—	—	—
Brasile	29	—	6	2	—	—	1	—	—	1
Argentina	48	—	3	2	1	—	4	—	—	—
Altri paesi transoceanici	9	—	1	—	—	—	1	—	—	—
Totale	94	—	13	4	1	—	16	—	—	1
Totale generale	95	—	14	4	1	—	16	—	—	1

Segue TAV. X. — Emigranti italiani, in età da 16 anni in su, partiti negli anni 1921-1925, classificati secondo le regioni di provenienza, i paesi di destinazione, le professioni o condizioni e il sesso.

Anno 1923.

Paesi di destinazione	Persone di professione o condizione diversa dalle pre-indicate		Attendenti alle cure domestiche e altre persone senza professione		Persone di professione o condizione ignota o non specificata		Totale	
	M.	F.	M.	F.	M.	F.	M.	F.
<i>Segue CAMPANIA</i>								
Francia, Principato di Monaco . .	2	—	15	695	2	—	2495	1301
Belgio, Olanda, Lussemburgo . .	—	—	3	13	—	—	117	20
Svizzera	2	—	—	3	—	—	18	8
Paesi dell'Europa centrale	—	—	1	8	1	—	28	14
Stati Balcanici, Jugoslavia	—	—	1	1	—	—	14	4
Paesi del bacino del Mediterraneo .	—	—	—	37	1	—	158	50
Altri paesi continentali	—	—	4	33	3	—	141	52
Totale	4	—	24	790	7	—	2971	1449
Canada	—	—	1	36	6	—	416	63
Stati Uniti	31	4	54	1637	1605	—	9939	2161
Brasile	17	1	19	135	6	—	845	305
Argentina	25	—	22	263	11	—	3937	570
Altri paesi transoceanici	4	—	1	27	1	—	424	74
Totale	77	5	97	2098	1629	—	15561	3173
Totale generale	81	5	121	2888	1636	—	18532	4622
<i>Segue PUGLIE</i>								
Francia, Principato di Monaco . .	3	—	1	267	1	—	1116	371
Belgio, Olanda, Lussemburgo . .	—	—	—	1	—	—	84	1
Svizzera	—	—	—	1	—	—	5	3
Paesi dell'Europa centrale	—	—	—	1	—	—	6	2
Stati Balcanici, Jugoslavia	—	—	1	17	1	—	27	21
Paesi del bacino del Mediterraneo .	—	—	2	23	2	—	58	26
Altri paesi continentali	—	—	—	10	—	—	29	10
Totale	3	—	4	320	4	—	1325	434
Canada	—	—	1	20	—	—	117	23
Stati Uniti	14	—	8	401	230	—	3040	533
Brasile	5	—	1	43	—	—	280	69
Argentina	16	—	13	227	21	—	3641	356
Altri paesi transoceanici	—	—	—	4	—	—	146	6
Totale	35	—	23	695	251	—	7224	987
Totale generale	38	—	27	1015	255	—	8549	1421
<i>Segue BASILICATA</i>								
Francia, Principato di Monaco . .	—	—	—	31	—	—	86	41
Belgio, Olanda, Lussemburgo . .	—	—	—	—	—	—	1	—
Svizzera	—	—	—	—	—	—	2	—
Paesi dell'Europa centrale	—	—	—	—	—	—	—	—
Stati Balcanici, Jugoslavia	—	—	—	—	—	—	—	—
Paesi del bacino del Mediterraneo .	—	—	—	5	—	—	9	6
Altri paesi continentali	—	—	—	2	—	—	4	2
Totale	—	—	—	38	—	—	102	49
Canada	—	—	—	5	—	—	55	12
Stati Uniti	2	—	5	116	92	—	885	160
Brasile	2	1	7	96	2	—	443	181
Argentina	13	—	8	129	1	—	2605	444
Altri paesi transoceanici	—	—	2	14	—	—	258	28
Totale	17	1	22	360	95	—	4246	825
Totale generale	17	1	22	398	95	—	4348	874

Segue TAV. X. — Emigranti italiani, in età da 16 anni in su, partiti negli anni 1921-1925, classificati secondo le regioni di provenienza, i paesi di destinazione, le professioni o condizioni e il sesso.

Anno 1923.

Paesi di destinazione	Addetti all'agricoltura		Muratori, manovali, scalpellini, formai, ecc.		Braccianti, giornalieri, terrazzisti e altri addetti a lavori di stero, ecc.		Operai addetti ad altre industrie		Albergatori, trattori, osti, caffettieri, ecc.	
	M.	F.	M.	F.	M.	F.	M.	F.	M.	F.
CALABRIE										
Francia, Principato di Monaco . . .	83	38	30	—	92	3	49	13	6	1
Belgio, Olanda, Lussemburgo . . .	3	—	3	—	7	—	30	1	—	—
Svizzera	1	—	—	—	—	—	1	2	—	—
Paesi dell'Europa centrale	—	—	—	—	—	—	—	—	—	—
Stati Balcanici, Jugoslavia	2	—	—	—	—	—	—	—	—	—
Paesi del bacino del Mediterraneo	7	3	3	—	5	—	16	1	—	—
Altri paesi continentali	—	—	—	—	—	—	1	—	—	—
Totale	96	41	36	—	104	3	97	17	6	1
Canada	387	25	—	—	106	9	12	1	—	—
Stati Uniti	1 965	57	170	—	859	29	872	59	73	—
Brasile	871	175	37	—	192	22	182	33	20	—
Argentina	5 933	640	296	1	1 268	83	1 100	245	134	1
Altri paesi transoceanici	251	38	11	—	49	4	73	8	5	—
Totale	9 407	935	514	1	2 474	147	2 239	346	232	1
Totale generale	9 503	976	550	1	2 578	150	2 336	363	238	2
SICILIA										
Francia, Principato di Monaco . . .	29	6	68	—	106	10	180	66	17	2
Belgio, Olanda, Lussemburgo . . .	2	—	2	—	—	—	—	—	—	—
Svizzera	—	—	1	—	—	—	3	1	1	1
Paesi dell'Europa centrale	—	—	—	—	1	—	1	—	—	—
Stati Balcanici, Jugoslavia	—	—	—	—	—	—	2	—	—	—
Paesi del bacino del Mediterraneo	114	—	66	—	54	1	153	44	45	1
Altri paesi continentali	2	—	2	—	4	—	21	—	10	1
Totale	147	6	139	—	165	11	360	111	73	5
Canada	137	6	—	—	19	2	3	1	—	—
Stati Uniti	4 169	63	491	—	2 720	36	2 428	308	634	1
Brasile	52	10	10	—	24	1	30	8	9	—
Argentina	4 808	204	516	—	2 088	96	1 333	312	237	1
Altri paesi transoceanici	134	5	7	—	153	3	52	9	9	—
Totale	9 300	288	1 024	—	5 004	138	3 846	633	939	2
Totale generale	9 447	294	1 163	—	5 169	149	4 206	749	1 012	7
SARDEGNA										
Francia, Principato di Monaco . . .	91	3	236	—	172	5	242	6	8	—
Belgio, Olanda, Lussemburgo . . .	21	3	47	—	32	—	35	—	1	—
Svizzera	—	—	3	—	—	—	4	—	—	—
Paesi dell'Europa centrale	—	—	—	—	—	—	—	—	1	—
Stati Balcanici, Jugoslavia	—	—	—	—	—	—	—	—	—	—
Paesi del bacino del Mediterraneo	11	2	33	—	35	—	116	2	8	1
Altri paesi continentali	—	—	—	—	—	—	—	—	1	—
Totale	123	8	319	—	239	5	397	8	19	1
Canada	4	—	—	—	—	—	—	—	—	—
Stati Uniti	63	—	10	—	125	2	19	1	1	—
Brasile	4	—	—	—	2	—	—	—	—	—
Argentina	183	2	19	—	158	4	65	2	4	1
Altri paesi transoceanici	2	—	17	—	—	—	2	—	—	—
Totale	256	2	46	—	285	6	86	3	5	1
Totale generale	379	10	365	—	524	11	483	11	24	2

Segue TAV. X. — Emigranti italiani, in età da 16 anni in su, partiti negli anni 1921-1925, classificati secondo le regioni di provenienza, i paesi di destinazione, le professioni o condizioni e il sesso.

Anno 1923.

Paesi di destinazione	Addetti ad altri commerci e ai trasporti, esercenti mestieri giro- vaghi		Esercenti professioni liberali		Pittori, scultori, ar- chitetti, diseguatori, incisori, fotografi		Artisti da teatro, mu- sicanzi		Addetti ai servizi domestici	
	M.	F.	M.	F.	M.	F.	M.	F.	M.	F.
Segue CALABRIE										
Francia, Principato di Monaco . .	8	—	1	—	1	—	—	—	—	3
Belgio, Olanda, Lussemburgo . .	—	—	—	—	—	—	—	—	—	—
Svizzera	—	—	—	—	—	—	—	—	—	—
Paesi dell'Europa centrale	—	—	—	—	—	—	—	—	—	—
Stati Balcanici, Jugoslavia	—	—	1	—	—	—	—	—	—	—
Paesi del bacino del Mediterraneo .	1	—	—	—	—	—	—	—	—	4
Altri paesi continentali	1	—	—	—	—	—	—	—	—	—
Totale	10	—	2	—	1	—	—	—	—	7
Canada	2	—	—	—	—	—	—	—	—	3
Stati Uniti	65	—	10	—	8	—	48	—	1	2
Brasile	40	—	1	1	1	—	—	—	1	3
Argentina	266	1	10	1	7	1	8	—	1	8
Altri paesi transoceanici	24	—	1	—	—	—	3	—	—	—
Totale	397	1	22	2	16	1	59	—	3	16
Totale generale	407	1	24	2	17	1	59	—	3	23
Segue SICILIA										
Francia, Principato di Monaco . .	15	1	3	—	1	—	2	—	—	2
Belgio, Olanda, Lussemburgo . .	—	—	—	—	—	—	—	—	—	—
Svizzera	—	—	—	—	—	—	—	—	1	—
Paesi dell'Europa centrale	4	—	—	—	—	—	—	—	—	1
Stati Balcanici, Jugoslavia	—	—	—	—	—	—	1	—	—	—
Paesi del bacino del Mediterraneo .	300	—	14	—	3	—	4	4	—	3
Altri paesi continentali	14	—	—	—	3	—	8	9	—	—
Totale	333	1	17	—	7	—	15	13	1	6
Canada	9	—	—	—	—	—	—	—	—	2
Stati Uniti	633	5	44	8	16	—	17	3	9	6
Brasile	3	—	—	—	—	—	—	—	—	—
Argentina	445	—	13	6	10	1	10	—	3	1
Altri paesi transoceanici	26	1	—	—	1	—	1	—	—	—
Totale	1 116	6	57	14	27	1	28	3	12	9
Totale generale	1 449	7	74	14	34	1	43	16	13	15
Segue SARDEGNA										
Francia, Principato di Monaco . .	11	—	2	—	—	—	—	—	—	2
Belgio, Olanda, Lussemburgo . .	7	—	—	—	—	—	—	—	—	—
Svizzera	—	—	—	—	—	—	—	—	—	2
Paesi dell'Europa centrale	—	—	—	—	—	—	—	—	—	—
Stati Balcanici, Jugoslavia	—	—	—	—	—	—	—	—	—	—
Paesi del bacino del Mediterraneo .	12	—	—	—	2	—	—	—	—	6
Altri paesi continentali	—	—	—	—	—	—	—	—	—	—
Totale	30	—	2	—	2	—	—	—	—	10
Canada	—	—	—	—	—	—	—	—	—	—
Stati Uniti	11	—	3	1	1	—	—	—	—	—
Brasile	1	—	—	—	—	—	—	—	—	—
Argentina	20	—	1	—	—	—	—	—	1	1
Altri paesi transoceanici	1	—	—	—	—	—	—	—	—	—
Totale	33	—	4	1	1	—	—	—	1	1
Totale generale	63	—	6	1	3	—	—	—	1	11

Segue Tav. X. — Emigranti italiani, in età da 16 anni in su, partiti negli anni 1921-1925, classificati secondo le regioni di provenienza, i paesi di destinazione, le professioni o condizioni e il sesso.

Anno 1923.

Paesi di destinazione	Persone di professione o condizione diversa dalle indicate		Attendenti alle cure domestiche e altre persone senza professione		Persone di professione o condizione ignota o non specificata		Totale	
	M.	F.	M.	F.	M.	F.	M.	F.
<i>Segue CALABRIE</i>								
Francia, Principato di Monaco . .	—	—	3	45	—	—	273	103
Belgio, Olanda, Lussemburgo . .	—	—	—	—	—	—	43	1
Svizzera	—	—	—	—	—	—	2	2
Paesi dell'Europa centrale	—	—	—	—	—	—	—	—
Stati Balcanici, Jugoslavia	—	—	—	2	—	—	3	2
Paesi del bacino del Mediterraneo .	—	—	1	7	—	—	33	15
Altri paesi continentali	—	—	—	—	—	—	2	—
Totale	—	—	4	54	—	—	356	123
Canada	1	—	—	38	—	—	508	76
Stati Uniti	15	—	11	368	257	—	4354	515
Brasile	9	—	6	109	2	—	1362	343
Argentina	28	—	16	429	32	—	9099	1410
Altri paesi transoceanici	—	—	1	31	—	—	418	81
Totale	53	—	34	975	291	—	15741	2425
Totale generale	53	—	38	1029	291	—	16097	2548
<i>Segue SICILIA</i>								
Francia, Principato di Monaco . .	1	—	6	259	1	—	429	346
Belgio, Olanda, Lussemburgo . . .	—	—	—	1	—	—	4	1
Svizzera	—	—	—	4	—	—	6	6
Paesi dell'Europa centrale	—	—	—	5	—	—	6	6
Stati Balcanici, Jugoslavia	—	—	—	—	—	—	3	—
Paesi del bacino del Mediterraneo .	4	—	7	315	7	—	771	368
Altri paesi continentali	—	—	15	26	—	—	79	36
Totale	5	—	28	610	8	—	1298	763
Canada	—	—	1	48	—	—	169	59
Stati Uniti	31	3	151	1996	592	—	11935	2429
Brasile	1	—	—	21	3	—	132	40
Argentina	16	3	15	1125	69	—	9613	1749
Altri paesi transoceanici	1	1	5	76	—	—	389	95
Totale	49	7	172	3266	664	—	22238	4372
Totale generale	54	7	200	3876	672	—	23536	5135
<i>Segue SARDEGNA</i>								
Francia, Principato di Monaco . .	—	—	4	259	1	—	767	275
Belgio, Olanda, Lussemburgo . . .	—	—	—	4	—	—	143	7
Svizzera	—	—	—	—	—	—	7	2
Paesi dell'Europa centrale	—	—	—	—	—	—	1	—
Stati Balcanici, Jugoslavia	—	—	—	—	—	—	—	—
Paesi del bacino del Mediterraneo .	—	—	—	105	—	—	217	116
Altri paesi continentali	—	—	—	—	—	—	1	—
Totale	—	—	4	368	1	—	1136	400
Canada	—	—	—	—	—	—	4	—
Stati Uniti	1	—	—	9	2	—	236	13
Brasile	—	—	—	—	—	—	7	—
Argentina	2	—	2	31	8	—	463	41
Altri paesi transoceanici	—	—	1	2	—	—	23	2
Totale	3	—	3	42	10	—	733	56
Totale generale	3	—	7	410	11	—	1869	456

Segue TAV. X. — Emigranti italiani, in età da 16 anni in su, partiti negli anni 1921-1925, classificati secondo le regioni di provenienza, i paesi di destinazione, le professioni o condizioni e il sesso.

Anno 1924.

Paesi di destinazione	Addetti all'agricoltura		Muratori, manovali, scalpellini, fornaciai, ecc.		Braccianti, giornalieri, terrazzieri e altri addetti a lavori di sterco, ecc.		Operai addetti ad altre industrie		Allevatori, trattori, osti, caffettieri, ecc.	
	M.	F.	M.	F.	M.	F.	M.	F.	M.	F.
PIEMONTE										
Francia, Principato di Monaco . . .	5 089	1 852	6 379	—	2 253	291	4 627	1 210	660	39
Belgio, Olanda, Lussemburgo . . .	4	1	39	—	2	—	36	12	14	—
Svizzera	49	29	360	—	24	—	154	61	55	5
Paesi dell'Europa centrale	3	—	8	—	3	—	6	1	3	1
Stati Balcanici, Jugoslavia	—	—	7	—	—	—	8	—	1	—
Paesi del bacino del Mediterraneo .	5	—	17	—	10	—	14	6	6	—
Altri paesi continentali	5	—	1	—	1	—	27	4	19	1
Totale	5 155	1 882	6 811	—	2 293	291	4 872	1 294	758	46
Canadà	11	—	—	—	3	—	1	—	2	—
Stati Uniti	106	17	33	—	67	1	186	84	81	3
Brasile	51	2	6	—	13	—	54	21	9	2
Argentina	2 564	362	288	—	226	31	815	261	232	4
Altri paesi transoceanici	553	51	23	—	19	—	92	20	14	—
Totale	3 285	432	350	—	323	32	1 148	336	338	9
Totale generale	8 440	2 314	7 161	—	2 621	323	6 020	1 630	1 096	55
LIGURIA										
Francia, Principato di Monaco . . .	616	233	322	—	252	49	1 289	94	86	5
Belgio, Olanda, Lussemburgo . . .	1	—	1	—	1	—	3	—	—	—
Svizzera	—	—	4	—	—	—	3	1	7	3
Paesi dell'Europa centrale	—	—	—	—	—	—	2	—	1	—
Stati Balcanici, Jugoslavia	—	—	—	—	—	—	1	—	1	1
Paesi del bacino del Mediterraneo .	4	—	5	—	16	—	61	1	1	—
Altri paesi continentali	7	—	2	—	28	—	8	—	6	—
Totale	628	233	334	—	297	49	1 367	96	102	9
Canadà	1	—	1	—	3	—	2	—	—	—
Stati Uniti	135	5	50	—	163	3	306	11	68	—
Brasile	43	5	6	—	4	—	53	7	2	1
Argentina	740	56	60	1	111	12	348	36	68	—
Altri paesi transoceanici	179	11	10	—	13	3	73	5	39	1
Totale	1 098	77	127	1	294	18	782	59	177	2
Totale generale	1 726	310	461	1	591	67	2 149	155	279	11
LOMBARDIA										
Francia, Principato di Monaco . . .	3 820	400	4 975	—	1 984	66	3 025	576	223	6
Belgio, Olanda, Lussemburgo . . .	14	3	131	—	31	—	98	27	21	—
Svizzera	1 062	162	1 770	—	259	4	388	181	152	20
Paesi dell'Europa centrale	5	—	8	—	—	—	31	3	5	1
Stati Balcanici, Jugoslavia	1	1	1	—	—	—	13	3	11	—
Paesi del bacino del Mediterraneo .	1	—	20	—	2	—	27	3	6	—
Altri paesi continentali	—	—	—	—	—	—	11	3	12	—
Totale	4 903	566	6 905	—	2 276	70	3 593	796	430	27
Canadà	29	2	—	—	—	—	1	3	1	—
Stati Uniti	43	11	26	—	51	2	87	14	17	—
Brasile	92	30	16	—	27	5	68	5	9	—
Argentina	895	137	301	1	167	7	476	122	132	5
Altri paesi transoceanici	423	29	41	—	151	—	143	3	16	1
Totale	1 482	209	334	1	396	14	775	147	175	6
Totale generale	6 385	775	7 289	1	2 672	84	4 368	943	605	33

Segue Tav. X. — Emigranti italiani, in età da 16 anni in su, partiti negli anni 1921-1925, classificati secondo le regioni di provenienza, i paesi di destinazione, le professioni o condizioni e il sesso.

Anno 1924.

Paesi di destinazione	Addetti ad altri commerci e ai trasporti, esercenti mestieri giro- vaghi		Esercenti professio- ni liberali		Pittori, scultori, ar- chitetti, disegna- tori, incisori, foto- graf		Artisti da teatro, musicanti		Addetti ai servizi domestici	
	M.	F.	M.	F.	M.	F.	M.	F.	M.	F.
	<i>Segue PIEMONTE</i>									
Francia, Principato di Monaco . .	439	55	16	23	87	3	11	13	32	956
Belgio, Olanda, Lussemburgo . .	—	—	—	—	—	—	6	1	—	2
Svizzera	9	—	4	2	2	—	1	—	1	35
Paesi dell'Europa centrale	1	—	—	—	—	—	—	2	—	5
Stati Balcanici, Jugoslavia	2	—	1	—	—	—	—	—	—	4
Paesi del bacino del Mediterraneo .	3	1	—	—	1	—	—	6	—	1
Altri paesi continentali	3	—	—	1	—	—	4	4	—	2
Totale	457	56	21	26	90	3	22	26	33	1005
Canadà	—	—	—	—	—	—	—	—	—	—
Stati Uniti	19	—	3	2	6	—	2	—	44	27
Brasile	14	2	2	1	2	—	2	—	1	2
Argentina	183	3	14	6	11	—	8	4	30	70
Altri paesi transoceanici	53	—	2	—	1	—	2	—	1	7
Totale	269	5	21	9	20	—	14	4	76	106
Totale generale	726	61	42	35	110	3	36	30	109	1111
<i>Segue LIGURIA</i>										
Francia, Principato di Monaco . .	186	13	1	5	4	—	8	2	3	116
Belgio, Olanda, Lussemburgo . .	—	1	—	—	—	—	—	—	—	2
Svizzera	5	—	2	—	1	—	—	—	—	13
Paesi dell'Europa centrale	11	3	—	—	1	—	—	—	—	—
Stati Balcanici, Jugoslavia	2	—	—	—	—	—	—	—	—	—
Paesi del bacino del Mediterraneo .	1	—	—	—	—	—	—	—	—	—
Altri paesi continentali	1	—	1	—	—	—	—	2	—	—
Totale	206	17	4	5	6	—	8	4	3	131
Canadà	2	—	—	—	—	—	—	—	—	1
Stati Uniti	86	—	4	1	5	1	3	—	25	17
Brasile	22	—	1	—	6	—	—	2	1	6
Argentina	157	2	9	1	7	—	4	—	10	35
Altri paesi transoceanici	60	—	4	—	3	—	1	—	2	9
Totale	327	2	18	2	21	1	8	2	38	68
Totale generale	533	19	22	7	27	1	16	6	41	199
<i>Segue LOMBARDIA</i>										
Francia, Principato di Monaco . .	89	3	1	8	22	3	8	3	21	185
Belgio, Olanda, Lussemburgo . .	2	1	—	—	1	—	8	2	—	7
Svizzera	17	2	8	2	10	—	22	7	86	725
Paesi dell'Europa centrale	3	1	1	—	—	—	9	2	—	13
Stati Balcanici, Jugoslavia	2	—	—	—	1	—	1	—	—	—
Paesi del bacino del Mediterraneo .	1	—	1	1	15	9	9	9	—	3
Altri paesi continentali	7	—	—	—	1	—	5	7	—	7
Totale	121	7	11	11	50	12	62	30	107	940
Canadà	—	—	—	—	—	—	—	—	1	—
Stati Uniti	14	—	1	—	3	—	5	2	6	14
Brasile	20	—	2	—	1	—	3	1	—	3
Argentina	78	—	8	3	11	1	12	8	13	35
Altri paesi transoceanici	17	—	2	—	—	—	12	3	3	11
Totale	129	—	13	3	15	1	32	14	23	63
Totale generale	250	7	24	14	65	13	94	44	130	1003

Segue Tav. X. — Emigranti italiani, in età da 16 anni in su, partiti negli anni 1921-1925, classificati secondo le regioni, di provenienza, i paesi di destinazione, le professioni o condizioni e il sesso.

Anno 1924.

Paesi di destinazione	Persone di professione o condizione diversa dalle indicate		Attendenti alle cure domestiche e altre persone senza professione		Persone di professione o condizione ignota o non specificata		Totale	
	M.	F.	M.	F.	M.	F.	M.	F.
<i>Segue PIEMONTE</i>								
Francia, Principato di Monaco . .	140	97	208	7 035	229	—	20 170	11 574
Belgio, Olanda, Lussemburgo . .	1	1	1	15	1	—	104	32
Svizzera	5	13	16	217	4	—	684	362
Paesi dell'Europa centrale	2	—	1	5	1	—	28	14
Stati Balcanici, Jugoslavia	1	6	1	2	—	—	21	12
Paesi del bacino del Mediterraneo .	—	1	—	15	—	—	56	30
Altri paesi continentali	2	7	1	20	—	—	63	39
Totale	151	125	228	7 309	235	—	21 126	12 063
Canada	—	—	—	14	—	—	17	14
Stati Uniti	7	2	10	308	1	—	565	394
Brasile	14	—	6	59	2	—	170	89
Argentina	45	5	25	1 095	7	—	4 448	1 841
Altri paesi transoceanici	13	1	6	127	1	—	780	206
Totale	79	8	47	1 603	11	—	5 986	2 544
Totale generale	230	133	275	8 912	246	—	27 112	14 607
<i>Segue LIGURIA</i>								
Francia, Principato di Monaco . .	14	4	22	1 235	47	—	2 850	1 756
Belgio, Olanda, Lussemburgo . .	—	—	1	4	—	—	7	7
Svizzera	—	1	1	8	1	—	24	26
Paesi dell'Europa centrale	—	—	2	3	—	—	17	6
Stati Balcanici, Jugoslavia	1	—	—	1	1	—	6	2
Paesi del bacino del Mediterraneo .	—	—	—	7	—	—	88	8
Altri paesi continentali	1	—	1	13	—	—	55	15
Totale	16	5	27	1 271	49	—	3 047	1 820
Canada	1	—	3	8	1	—	14	9
Stati Uniti	30	3	19	227	2	—	896	268
Brasile	9	—	17	59	—	—	164	80
Argentina	89	3	42	406	5	—	1 650	552
Altri paesi transoceanici	21	—	13	87	7	—	425	116
Totale	150	6	94	787	15	—	3 149	1 025
Totale generale	166	11	121	2 058	64	—	6 196	2 845
<i>Segue LOMBARDIA</i>								
Francia, Principato di Monaco . .	39	41	74	2 989	114	—	14 395	4 280
Belgio, Olanda, Lussemburgo . .	2	—	1	45	1	—	310	85
Svizzera	8	10	23	316	18	—	3 823	1 429
Paesi dell'Europa centrale	4	—	1	15	3	—	70	35
Stati Balcanici, Jugoslavia	—	—	1	7	1	—	32	11
Paesi del bacino del Mediterraneo .	—	—	—	10	2	—	84	35
Altri paesi continentali	—	2	11	8	1	—	48	27
Totale	53	53	111	3 390	140	—	18 762	5 902
Canada	—	—	—	10	—	—	32	15
Stati Uniti	2	—	12	111	—	—	267	154
Brasile	11	3	18	84	1	—	268	131
Argentina	40	4	9	364	1	—	2 143	687
Altri paesi transoceanici	3	1	—	68	—	—	811	116
Totale	56	8	39	637	2	—	3 521	1 103
Totale generale	109	61	150	4 027	142	—	22 283	7 005

Segue Tav. X. — Emigranti italiani, in età da 16 anni in su, partiti negli anni 1921-1925, classificati secondo le regioni di provenienza, i paesi di destinazione, le professioni o condizioni e il sesso.

Anno 1924.

Paesi di destinazione	Addetti all'agricoltura		Muratori, manovali, scalpellini, fornai, ecc.		Braccianti, giornalieri, terrazzieri e altri addetti a lavori di stierro, ecc.		Operai addetti ad altre industrie		Albergatori, trattori, osti, caffettieri, ecc.	
	M.	F.	M.	F.	M.	F.	M.	F.	M.	F.
	VENETO									
Francia, Principato di Monaco . . .	3 732	1 245	19 457	—	8 260	130	12 789	1 202	124	7
Belgio, Olanda, Lussemburgo . . .	112	21	1 755	—	963	10	1 954	89	11	—
Svizzera	32	8	1 469	—	159	2	409	270	14	—
Paesi dell'Europa centrale	21	3	618	—	129	6	209	40	58	25
Stati Balcanici, Jugoslavia	235	5	110	—	149	—	89	7	18	—
Paesi del bacino del Mediterraneo	—	—	13	—	—	—	14	3	2	—
Altri paesi continentali	—	—	21	—	11	—	5	1	1	—
Totale	4 132	1 282	23 443	—	9 671	148	15 469	1 612	228	32
Canada	187	41	4	—	28	3	18	5	—	—
Stati Uniti	138	17	112	—	231	9	271	12	16	1
Brasile	928	465	64	—	299	144	208	22	16	—
Argentina	1 510	294	1 175	2	831	50	1 209	145	145	3
Altri paesi transoceanici	556	12	110	—	228	2	315	— 7	8	—
Totale	3 319	829	1 465	2	1 617	208	2 021	191	185	4
Totale generale	7 451	2 111	24 908	2	11 288	356	17 490	1 803	413	36
VENEZIA TRIDENTINA										
Francia, Principato di Monaco . . .	340	27	773	—	83	5	1 048	46	8	—
Belgio, Olanda, Lussemburgo . . .	16	5	210	—	28	—	385	12	1	—
Svizzera	21	18	61	—	9	5	41	19	—	1
Paesi dell'Europa centrale	16	2	76	—	6	—	130	2	5	1
Stati Balcanici, Jugoslavia	—	—	—	—	—	—	—	—	1	—
Paesi del bacino del Mediterraneo	—	—	3	—	—	—	—	—	—	—
Altri paesi continentali	—	—	1	—	—	—	6	—	1	—
Totale	393	52	1 124	—	126	10	1 610	79	16	2
Canada	7	1	—	—	1	—	—	—	—	—
Stati Uniti	50	5	9	—	30	1	74	2	7	—
Brasile	84	44	17	—	5	1	16	1	2	—
Argentina	402	24	151	—	71	3	315	17	46	4
Altri paesi transoceanici	44	—	17	—	5	—	22	—	4	—
Totale	587	74	194	—	112	5	427	20	59	4
Totale generale	980	126	1 318	—	238	15	2 037	99	75	6
VENEZIA GIULIA E ZARA										
Francia, Principato di Monaco . . .	55	1	69	—	33	3	404	8	5	2
Belgio, Olanda, Lussemburgo . . .	—	—	1	—	1	—	7	—	—	—
Svizzera	—	—	—	—	1	—	—	—	—	—
Paesi dell'Europa centrale	3	5	1	—	1	—	19	2	7	2
Stati Balcanici, Jugoslavia	19	2	10	—	1	1	48	3	8	—
Paesi del bacino del Mediterraneo	—	—	—	—	—	—	1	—	—	—
Altri paesi continentali	—	—	—	—	—	—	—	—	—	—
Totale	77	8	81	—	37	4	479	13	20	4
Canada	3	—	—	—	—	—	1	—	—	—
Stati Uniti	43	3	4	—	13	1	37	4	10	—
Brasile	52	16	6	—	3	4	21	—	2	1
Argentina	400	40	59	—	112	3	129	22	29	4
Altri paesi transoceanici	27	—	2	—	6	—	12	2	1	—
Totale	525	59	71	—	134	8	200	28	42	5
Totale generale	602	67	152	—	171	12	679	41	62	9

Segue Tav. X. — Emigranti italiani, in età da 16 anni in su, partiti negli anni 1921-1925, classificati secondo le regioni di provenienza, i paesi di destinazione, le professioni o condizioni e il sesso.

Anno 1924.

Paesi di destinazione	Addetti ad altri commerci e ai trasporti, esercenti mestieri giro- vaghi		Esercenti professioni liberals		Pittori, scultori, ar- chitetti, disegnatordi, incisori, fotografi		Artisti da teatro, mu- sicians		Addetti ai servizi domestici	
	M.	F.	M.	F.	M.	F.	M.	F.	M.	F.
	<i>Segue VENETO</i>									
Francia, Principato di Monaco . .	84	1	3	2	149	2	5	—	4	212
Belgio, Olanda, Lussemburgo . .	5	—	—	—	62	—	—	1	—	18
Svizzera	5	4	—	—	4	—	—	—	—	50
Paesi dell'Europa centrale	3	1	2	—	5	—	1	—	—	25
Stati Balcanici, Jugoslavia	2	1	1	—	—	—	—	—	—	9
Paesi del bacino del Mediterraneo .	2	—	—	—	—	—	—	1	—	17
Altri paesi continentali	2	—	—	—	10	—	15	2	—	2
Totale	103	7	6	2	230	2	21	4	4	333
Canada	1	—	—	—	—	—	—	—	—	14
Stati Uniti	20	—	6	5	4	—	2	—	6	12
Brasile	34	—	2	1	2	1	—	1	6	8
Argentina	82	—	13	4	15	—	4	1	19	66
Altri paesi transoceanici	57	—	1	—	—	—	3	—	5	2
Totale	194	—	22	10	21	1	9	2	36	102
Totale generale	297	7	28	12	251	3	30	6	40	435
<i>Segue VENEZIA TRIDENTINA</i>										
Francia, Principato di Monaco . .	11	—	—	—	4	—	—	—	—	29
Belgio, Olanda, Lussemburgo . .	—	—	—	—	—	—	—	—	—	—
Svizzera	4	—	—	—	—	—	—	—	4	60
Paesi dell'Europa centrale	5	—	1	—	1	—	—	—	1	11
Stati Balcanici, Jugoslavia	—	—	—	—	—	—	—	—	—	—
Paesi del bacino del Mediterraneo .	—	—	—	—	—	—	—	—	—	—
Altri paesi continentali	—	—	—	—	—	—	—	—	—	—
Totale	20	—	1	—	5	—	—	—	5	100
Canada	—	—	—	—	—	—	—	—	—	1
Stati Uniti	5	—	—	—	—	—	—	—	—	1
Brasile	3	—	2	—	—	—	—	—	—	—
Argentina	16	—	4	—	3	—	1	—	2	8
Altri paesi transoceanici	—	—	1	—	—	—	—	—	—	—
Totale	24	—	7	—	3	—	1	—	2	10
Totale generale	44	—	8	—	8	—	1	—	7	110
<i>Segue VENEZIA GIULIA E ZARA</i>										
Francia, Principato di Monaco . .	2	—	1	—	4	—	—	—	—	8
Belgio, Olanda, Lussemburgo . .	—	—	—	—	—	—	—	—	—	—
Svizzera	—	—	—	—	—	—	—	—	—	2
Paesi dell'Europa centrale	2	1	1	1	—	—	1	—	—	3
Stati Balcanici, Jugoslavia	4	1	1	—	2	—	1	—	—	4
Paesi del bacino del Mediterraneo .	—	—	—	—	—	—	—	—	—	1
Altri paesi continentali	—	—	—	—	—	—	—	—	—	—
Totale	8	2	3	1	6	—	2	—	—	18
Canada	—	—	—	—	—	—	—	—	—	—
Stati Uniti	13	—	1	5	3	—	—	—	1	7
Brasile	3	—	—	—	—	—	—	—	—	1
Argentina	19	—	4	—	7	—	8	17	3	6
Altri paesi transoceanici	7	—	—	—	1	—	1	—	—	2
Totale	42	—	5	5	11	—	9	17	4	16
Totale generale	50	2	8	6	17	—	11	17	4	34

Segue TAV. X. — Emigranti italiani, in età da 16 anni in su, partiti negli anni 1921-1925, classificati secondo le regioni di provenienza, i paesi di destinazione, le professioni o condizioni e il sesso.

Anno 1924.

Paesi di destinazione	Persone di professione o condizione diversa dalle indicate		Attendenti alle cure domestiche e altre persone senza professione		Persone di professione o condizione ignota o non specificata		Totale	
	M.	F.	M.	F.	M.	F.	M.	F.
Segue VENETO								
Francia, Principato di Monaco . .	14	4	62	6 242	149	—	44 832	9 047
Belgio, Olanda, Lussemburgo . .	2	1	3	542	1	—	4 868	682
Svizzera	1	3	12	198	10	—	2 115	535
Paesi dell'Europa centrale	4	5	6	161	4	—	1 060	266
Stati Balcanici, Jugoslavia	2	1	3	79	1	—	610	102
Paesi del bacino del Mediterraneo .	—	15	—	15	1	—	32	51
Altri paesi continentali	—	1	—	13	—	—	65	19
Totale	23	30	86	7 250	166	—	53 582	10 702
Canada	1	—	4	87	—	—	243	150
Stati Uniti	3	2	6	290	1	—	816	348
Brasile	16	—	12	457	—	—	1 587	1 099
Argentina	24	10	20	1 032	—	—	5 047	1 607
Altri paesi transoceanici	4	—	2	88	1	—	1 290	111
Totale	48	12	44	1 954	2	—	8 983	3 315
Totale generale	71	42	130	9 204	168	—	62 565	14 017
Segue VENEZIA TRIDENTINA								
Francia, Principato di Monaco . .	1	1	4	449	3	—	2 275	557
Belgio, Olanda, Lussemburgo . .	—	—	1	74	—	—	641	91
Svizzera	—	—	—	39	3	—	143	142
Paesi dell'Europa centrale	—	1	5	54	4	—	250	71
Stati Balcanici, Jugoslavia	—	—	1	3	—	—	2	3
Paesi del bacino del Mediterraneo .	—	—	—	—	—	—	3	—
Altri paesi continentali	—	—	1	3	—	—	9	3
Totale	1	2	12	622	10	—	3 323	867
Canada	—	—	—	6	—	—	8	8
Stati Uniti	1	—	1	70	2	—	179	79
Brasile	4	—	—	40	—	—	133	86
Argentina	11	4	3	167	—	—	1 025	227
Altri paesi transoceanici	2	—	—	15	—	—	95	15
Totale	18	4	4	298	2	—	1 440	415
Totale generale	19	6	16	920	12	—	4 763	1 282
Segue VENEZIA GIULIA E ZARA								
Francia, Principato di Monaco . .	4	—	4	211	5	—	586	233
Belgio, Olanda, Lussemburgo . .	1	—	—	6	—	—	10	6
Svizzera	—	1	—	3	—	—	1	6
Paesi dell'Europa centrale	2	1	10	42	—	—	47	57
Stati Balcanici, Jugoslavia	3	2	6	92	3	—	106	105
Paesi del bacino del Mediterraneo .	—	—	—	2	—	—	1	3
Altri paesi continentali	—	—	1	4	—	—	1	4
Totale	10	4	21	360	8	—	752	414
Canada	—	—	—	5	—	—	4	5
Stati Uniti	5	1	3	90	—	—	133	111
Brasile	3	2	2	44	—	—	92	68
Argentina	9	2	7	325	7	—	793	419
Altri paesi transoceanici	3	—	2	16	6	—	68	20
Totale	20	5	14	480	13	—	1 090	623
Totale generale	30	9	35	840	21	—	1 842	1 037

Segue Tav. X. — Emigranti italiani, in età da 16 anni in su, partiti negli anni 1921-1925, classificati secondo le regioni di provenienza, i paesi di destinazione, le professioni o condizioni e il sesso.

Anno 1924.

Paesi di destinazione	Adetti all'agricoltura		Muratori, manovali, scalpellini, fornai, ecc.		Braccianti, giornalieri, terrazzieri e altri addetti a lavori di sterrò, ecc.		Operai addetti ad altre industrie		Albergatori, trattori, osti, caffettieri, ecc.	
	M.	F.	M.	F.	M.	F.	M.	F.	M.	F.
EMILIA										
Francia, Principato di Monaco . . .	1 116	281	1 569	—	1 969	189	2 389	342	73	1
Belgio, Olanda, Lussemburgo . . .	2	1	47	—	53	3	143	22	2	—
Svizzera	6	1	46	—	11	3	47	23	4	—
Paesi dell'Europa centrale	—	1	2	—	1	—	4	3	—	—
Stati Balcanici, Jugoslavia	—	—	1	—	1	—	6	2	4	—
Paesi del bacino del Mediterraneo .	41	—	18	—	33	—	253	1	2	—
Altri paesi continentali	15	1	—	—	8	2	10	—	7	—
Totale	1 180	285	1 683	—	2 076	197	2 852	393	92	1
Canada	8	—	—	—	4	—	—	1	—	—
Stati Uniti	49	1	8	—	53	6	55	4	28	—
Brasile	68	20	5	—	15	4	30	8	2	—
Argentina	518	78	115	—	209	25	251	38	26	—
Altri paesi transoceanici	25	—	6	—	3	—	14	1	—	—
Totale	668	99	134	—	284	35	350	52	56	—
Totale generale	1 848	384	1 817	—	2 360	232	3 202	445	148	1
TOSCANA										
Francia, Principato di Monaco . . .	1 815	183	736	—	3 085	298	2 038	372	141	3
Belgio, Olanda, Lussemburgo . . .	1	—	23	—	24	1	99	7	1	—
Svizzera	1	—	32	—	13	—	19	5	11	1
Paesi dell'Europa centrale	—	—	3	—	6	—	7	3	2	2
Stati Balcanici, Jugoslavia	3	—	—	—	—	—	6	1	2	—
Paesi del bacino del Mediterraneo .	3	—	19	—	28	2	75	—	3	—
Altri paesi continentali	2	—	16	—	5	—	61	2	16	4
Totale	1 825	183	829	—	3 161	301	2 305	390	176	10
Canada	16	—	1	—	3	—	1	—	—	—
Stati Uniti	121	4	33	—	168	—	183	6	35	1
Brasile	119	13	32	—	111	6	81	15	13	—
Argentina	377	20	90	—	187	8	237	27	25	—
Altri paesi transoceanici	133	4	25	—	68	3	65	2	6	—
Totale	766	41	181	—	537	17	567	50	79	1
Totale generale	2 591	224	1 010	—	3 698	318	2 872	440	255	11
MARCHE										
Francia, Principato di Monaco . . .	120	33	522	—	1 054	83	513	192	12	—
Belgio, Olanda, Lussemburgo . . .	10	2	113	—	269	20	189	49	—	—
Svizzera	—	—	7	—	2	—	8	1	1	—
Paesi dell'Europa centrale	—	—	—	—	—	—	—	—	—	1
Stati Balcanici, Jugoslavia	—	—	3	—	2	—	2	—	—	—
Paesi del bacino del Mediterraneo .	—	—	—	—	2	—	2	—	—	—
Altri paesi continentali	—	—	—	—	—	—	1	—	1	—
Totale	130	35	645	—	1 329	103	715	242	14	1
Canada	26	6	—	—	4	3	2	2	1	—
Stati Uniti	56	15	12	—	136	11	81	14	10	—
Brasile	20	11	6	—	8	1	10	3	1	—
Argentina	1 745	587	219	—	613	52	385	83	29	2
Altri paesi transoceanici	16	—	4	—	13	1	12	—	—	—
Totale	1 863	619	241	—	774	68	490	102	41	2
Totale generale	1 993	654	886	—	2 103	171	1 205	344	55	3

Segue TAV. X. — Emigranti italiani, in età da 16 anni in su, partiti negli anni 1921-2925, classificati secondo le regioni di provenienza, i paesi di destinazione, le professioni o condizioni e il sesso.

Anno 1924.

Paesi di destinazione	Addetti ad altri commerci e ai trasporti, esercenti mestieri giro- vaghi		Esercenti profes- sioni liberali		Pittori, scultori, ar- chitetti, disegnatori, incisori, fotografi		Artisti da teatro, musicanti		Addetti ai servizi domestici	
	M.	F.	M.	F.	M.	F.	M.	F.	M.	F.
Segue EMILIA										
Francia, Principato di Monaco . .	64	5	4	4	7	1	1	1	7	111
Belgio, Olanda, Lussemburgo . .	1	—	—	—	1	—	—	—	—	1
Svizzera	8	—	5	—	1	—	4	—	—	14
Paesi dell'Europa centrale	2	—	—	—	—	—	2	—	—	—
Stati Balcanici, Jugoslavia	—	—	—	—	—	—	—	—	1	2
Paesi del bacino del Mediterraneo .	—	—	—	—	—	—	4	1	—	4
Altri paesi continentali	5	1	1	—	1	—	5	4	—	6
Totale	80	6	10	4	10	1	16	6	8	138
Canada	—	—	—	—	—	—	—	—	—	1
Stati Uniti	7	1	1	1	1	—	1	—	7	3
Brasile	8	1	—	2	1	—	—	—	—	3
Argentina	59	—	3	—	3	—	1	—	5	13
Altri paesi transoceanici	7	—	2	—	—	—	5	1	—	—
Totale	81	2	6	3	5	—	7	1	12	20
Totale generale	161	8	16	7	15	1	23	7	20	158
Segue TOSCANA										
Francia, Principato di Monaco . .	564	19	4	1	10	—	21	7	8	235
Belgio, Olanda, Lussemburgo . .	16	—	2	—	3	—	—	2	—	2
Svizzera	10	—	—	1	—	—	2	3	4	26
Paesi dell'Europa centrale	8	—	1	—	—	1	9	—	1	1
Stati Balcanici, Jugoslavia	1	—	—	—	—	—	—	2	—	—
Paesi del bacino del Mediterraneo .	7	—	2	—	1	—	1	—	—	7
Altri paesi continentali	43	—	1	—	—	—	1	1	—	15
Totale	649	19	10	2	14	1	34	15	13	286
Canada	—	—	—	—	—	—	—	—	—	1
Stati Uniti	38	1	—	2	9	—	3	—	11	21
Brasile	49	1	6	—	6	—	3	2	2	7
Argentina	43	1	7	—	3	—	3	5	6	14
Altri paesi transoceanici	12	—	—	—	—	—	—	—	—	1
Totale	142	3	13	2	18	—	9	7	19	44
Totale generale	791	22	23	4	32	1	43	22	32	330
Segue MARCHE										
Francia, Principato di Monaco . .	7	—	—	—	1	—	—	—	—	11
Belgio, Olanda, Lussemburgo . .	—	—	—	—	—	—	—	—	—	—
Svizzera	—	—	—	1	1	—	1	—	—	2
Paesi dell'Europa centrale	—	—	—	—	—	—	—	—	—	1
Stati Balcanici, Jugoslavia	—	—	—	—	—	—	—	—	—	—
Paesi del bacino del Mediterraneo .	1	—	—	—	—	—	—	—	—	—
Altri paesi continentali	—	—	—	—	—	—	—	1	—	—
Totale	8	—	—	1	2	—	1	1	—	14
Canada	1	—	—	—	—	—	—	—	1	3
Stati Uniti	16	—	2	—	—	—	—	—	2	7
Brasile	—	—	—	—	—	—	2	—	—	—
Argentina	49	—	6	2	7	—	1	—	3	19
Altri paesi transoceanici	1	—	—	—	—	—	1	—	—	—
Totale	67	—	8	2	7	—	4	—	6	29
Totale generale	75	—	8	3	9	—	5	1	6	43

Segue Tav. X. — Emigranti italiani, in età da 16 anni in su, partiti negli anni 1921-1925, classificati secondo le regioni di provenienza, i paesi di destinazione, le professioni o condizioni e il sesso.

Anno 1924.

Paesi di destinazione	Persone di professione o condizione diversa dalle indicate		Attendenti alle cure domestiche e altre persone senza professione		Persone di professione o condizione ignota o non specificata		Totale	
	M.	F.	M.	F.	M.	F.	M.	F.
<i>Segue EMILIA</i>								
Francia, Principato di Monaco . . .	7	8	24	2284	47	—	7 277	3 227
Belgio, Olanda, Lussemburgo . . .	—	—	1	62	—	—	250	89
Svizzera	4	—	5	66	1	—	142	107
Paesi dell'Europa centrale	—	—	—	4	1	—	12	8
Stati Balcanici, Jugoslavia	1	—	1	3	—	—	15	7
Paesi del bacino del Mediterraneo .	—	—	1	22	—	—	352	28
Altri paesi continentali	1	2	2	27	—	—	55	43
Totale	13	10	34	2 468	49	—	8 103	3 509
Canada	—	—	1	4	—	—	13	6
Stati Uniti	3	—	5	99	1	—	219	115
Brasile	7	—	4	45	—	—	140	83
Argentina	18	—	9	248	1	—	1 218	402
Altri paesi transoceanici	4	—	—	18	—	—	66	20
Totale	32	—	19	414	2	—	1 656	626
Totale generale	45	10	53	2 882	51	—	9 759	4 135
<i>Segue TOSCANA</i>								
Francia, Principato di Monaco . . .	41	21	34	3 063	61	—	8 558	4 202
Belgio, Olanda, Lussemburgo . . .	1	2	—	32	1	—	171	46
Svizzera	1	2	4	33	2	—	99	71
Paesi dell'Europa centrale	—	—	3	18	—	—	40	25
Stati Balcanici, Jugoslavia	1	—	—	5	1	—	14	8
Paesi del bacino del Mediterraneo .	11	—	11	36	1	—	162	45
Altri paesi continentali	1	—	—	51	—	—	146	73
Totale	56	25	52	3 238	66	—	9 190	4 470
Canada	—	—	1	9	—	—	22	10
Stati Uniti	10	—	14	231	1	—	626	266
Brasile	13	—	15	145	1	—	451	189
Argentina	14	—	4	227	1	—	997	302
Altri paesi transoceanici	3	—	3	48	—	—	315	58
Totale	40	—	37	660	3	—	2 411	825
Totale generale	96	25	89	3 898	69	—	11 601	5 295
<i>Segue MARCHE</i>								
Francia, Principato di Monaco . . .	2	—	3	591	10	—	2 244	910
Belgio, Olanda, Lussemburgo . . .	—	—	—	53	—	—	581	124
Svizzera	—	—	—	5	—	—	20	9
Paesi dell'Europa centrale	—	—	—	2	—	—	—	4
Stati Balcanici, Jugoslavia	—	—	—	—	—	—	7	—
Paesi del bacino del Mediterraneo .	—	—	—	4	—	—	5	4
Altri paesi continentali	—	—	2	3	—	—	4	4
Totale	2	—	5	658	10	—	2 861	1 055
Canada	1	—	—	23	—	—	36	37
Stati Uniti	3	—	6	132	3	—	327	179
Brasile	2	—	1	8	—	—	50	23
Argentina	12	—	7	592	5	—	3 081	1 337
Altri paesi transoceanici	1	—	—	14	1	—	49	15
Totale	19	—	14	769	9	—	3 543	1 591
Totale generale	21	—	19	1 427	19	—	6 404	2 646

Segue TAV. X. — Emigranti italiani, in età da 16 anni in su, partiti negli anni 1921-1925, classificati secondo le regioni di provenienza, i paesi di destinazione, le professioni o condizioni e il sesso.

Anno 1924.

Paesi di destinazione	Addetti all'agricoltura		Muratori, manovali, scalpellini, fornaciai, ecc.		Braccianti, giornalieri, terrazzieri e altri addetti a lavori di sterco, ecc.		Operai addetti ad altre industrie		Albergatori, trattori, osti, caffettieri, ecc.	
	M.	F.	M.	F.	M.	F.	M.	F.	M.	F.
UMBRIA										
Francia, Principato di Monaco . .	266	47	429	—	1 188	156	585	67	24	—
Belgio, Olanda, Lussemburgo . .	5	1	101	—	226	2	140	2	2	—
Svizzera	—	—	1	—	1	—	1	—	—	—
Paesi dell'Europa centrale	—	—	—	—	—	—	1	—	—	—
Stati Balcanici, Jugoslavia	1	—	—	—	—	—	1	—	2	—
Paesi del bacino del Mediterraneo.	—	—	—	—	—	—	—	—	—	—
Altri paesi continentali	—	—	—	—	1	—	—	—	—	—
Totale	272	48	531	—	1 416	158	728	69	28	—
Canada	5	—	—	—	1	—	—	—	—	—
Stati Uniti	18	3	5	—	28	1	36	2	1	—
Brasile	25	1	—	—	5	1	12	1	1	—
Argentina	79	5	20	1	47	1	47	4	4	—
Altri paesi transoceanici	2	—	—	—	1	—	—	—	—	—
Totale	129	9	25	1	82	3	95	7	6	—
Totale generale	401	57	556	1	1 498	161	823	76	34	—
LAZIO										
Francia, Principato di Monaco . .	310	16	65	—	247	7	126	15	21	2
Belgio, Olanda, Lussemburgo . .	13	—	—	—	12	—	2	—	5	—
Svizzera	—	—	3	—	—	—	—	—	12	2
Paesi dell'Europa centrale	1	—	—	—	—	—	2	—	3	1
Stati Balcanici, Jugoslavia	—	—	—	—	—	—	2	—	—	—
Paesi del bacino del Mediterraneo.	—	—	1	—	1	—	4	3	—	—
Altri paesi continentali	—	—	2	—	2	—	4	—	1	2
Totale	324	16	71	—	262	7	140	18	42	7
Canada	113	2	1	—	1	—	—	—	—	—
Stati Uniti	239	41	12	—	187	9	116	9	23	—
Brasile	31	10	—	—	7	—	12	—	1	—
Argentina	120	11	9	—	34	—	38	2	8	—
Altri paesi transoceanici	6	—	—	—	5	—	1	—	—	—
Totale	509	64	22	—	234	9	167	11	32	—
Totale generale	833	80	93	—	496	16	307	29	74	7
ABRUZZI E MOLISE										
Francia, Principato di Monaco . .	374	105	79	—	749	17	273	31	8	—
Belgio, Olanda, Lussemburgo . .	21	1	6	—	187	2	35	—	1	—
Svizzera	—	—	—	—	—	—	1	—	2	—
Paesi dell'Europa centrale	1	—	—	—	—	—	1	1	—	—
Stati Balcanici, Jugoslavia	—	—	—	—	1	—	3	—	—	—
Paesi del bacino del Mediterraneo.	3	—	1	—	22	—	3	1	—	—
Altri paesi continentali	4	4	—	—	5	—	2	1	—	—
Totale	403	110	86	—	964	19	318	34	11	—
Canada	478	45	1	—	14	—	4	—	1	—
Stati Uniti	1 192	185	86	—	705	43	450	46	49	2
Brasile	88	18	1	—	38	2	23	5	4	—
Argentina	3 119	300	72	1	519	31	273	29	52	—
Altri paesi transoceanici	46	7	—	—	6	—	2	—	1	—
Totale	4 923	555	160	1	1 282	76	752	80	107	2
Totale generale	5 326	665	246	1	2 246	95	1 070	114	118	2

Segue TAV. X. — Emigranti italiani, in età da 16 anni in su, partiti negli anni 1921-1925, classificati secondo le regioni di provenienza, i paesi di destinazione, le professioni o condizioni e il sesso.

Anno 1924.

Paesi di destinazione	Addetti ad altri commerci e ai trasporti, esercen- ti mestieri giro- vagni		Esercenti profes- sioni liberali		Pittori, scultori, ar- chitetti, disegnatori, incisori, fotografi		Artisti da teatro, musicanti		Addetti ai servizi domestici	
	M.	F.	M.	F.	M.	F.	M.	F.	M.	F.
Segue UMBRIA										
Francia, Principato di Monaco . . .	35	1	1	—	6	—	—	—	3	17
Belgio, Olanda, Lussemburgo . . .	2	—	—	—	—	—	—	—	—	—
Svizzera	1	—	—	—	—	—	—	—	—	—
Paesi dell'Europa centrale.	—	—	—	—	—	—	—	—	—	—
Stati Balcanici, Jugoslavia	—	—	—	—	—	—	—	—	—	—
Paesi del bacino del Mediterraneo	—	—	—	—	—	—	—	—	—	—
Altri paesi continentali	—	—	—	—	—	—	—	—	—	—
Totale	38	1	1	—	6	—	—	—	3	17
Canada	—	—	—	—	—	—	—	—	—	—
Stati Uniti	2	1	—	—	—	—	—	1	—	1
Brasile	1	—	1	—	1	—	1	1	—	1
Argentina	5	—	1	—	1	—	—	—	1	—
Altri paesi transoceanici	1	—	—	—	—	—	—	—	—	—
Totale	9	1	2	—	2	—	1	2	1	2
Totale generale	47	2	3	—	8	—	1	2	4	19
Segue LAZIO										
Francia, Principato di Monaco . . .	8	—	1	1	1	—	3	—	1	22
Belgio, Olanda, Lussemburgo . . .	1	—	—	—	—	—	—	—	—	—
Svizzera	2	—	—	—	—	—	2	—	—	7
Paesi dell'Europa centrale.	1	—	—	—	2	—	1	—	—	2
Stati Balcanici, Jugoslavia	—	—	—	—	—	—	1	—	—	4
Paesi del bacino del Mediterraneo	—	—	—	—	2	—	4	—	1	1
Altri paesi continentali	—	—	—	—	—	—	66	1	—	3
Totale	12	—	1	1	5	—	77	1	2	39
Canada	—	—	—	—	—	—	—	—	1	—
Stati Uniti	32	1	8	—	4	—	36	7	8	14
Brasile	5	—	1	—	1	—	—	1	—	2
Argentina	13	1	—	1	—	—	—	1	3	6
Altri paesi transoceanici	—	—	—	—	—	—	—	1	—	1
Totale	50	2	9	1	5	—	36	10	12	23
Totale generale	62	2	10	2	10	—	113	11	14	62
Segue ABRUZZI E MOLISE										
Francia, Principato di Monaco . . .	12	—	—	—	3	—	1	1	1	7
Belgio, Olanda, Lussemburgo . . .	—	—	—	—	—	—	—	—	—	1
Svizzera	—	—	—	—	—	—	—	—	—	—
Paesi dell'Europa centrale	—	—	—	—	—	—	—	—	—	—
Stati Balcanici, Jugoslavia	—	—	—	—	—	—	—	—	—	—
Paesi del bacino del Mediterraneo.	—	—	—	—	—	—	1	1	—	—
Altri paesi continentali	—	—	—	—	—	—	—	2	—	—
Totale	12	—	—	—	3	—	2	4	1	8
Canada	1	—	—	—	—	—	1	—	—	10
Stati Uniti	74	—	7	—	5	—	2	—	8	23
Brasile	2	—	3	—	2	—	—	—	1	—
Argentina	19	—	1	—	1	—	7	—	3	6
Altri paesi transoceanici	8	—	—	—	—	—	—	—	—	—
Totale	104	—	11	—	8	—	10	—	12	39
Totale generale	116	—	11	—	11	—	12	4	13	47

Segue Tav. X. — Emigranti italiani, in età da 16 anni in su, partiti negli anni 1921-1925, classificati secondo le regioni di provenienza, i paesi di destinazione, le professioni o condizioni e il sesso.

Anno 1924.

Paesi di destinazione	Persone di professione o condizione diversa dalle pre-indicate		Attendenti alle cure domestiche e altre persone senza professione		Persone di professione o condizione ignota o non specificata		Totale	
	M.	F.	M.	F.	M.	F.	M.	F.
<i>Segue UMBRIA</i>								
Francia, Principato di Monaco . .	6	2	6	925	9	—	2 558	1 215
Belgio, Olanda, Lussemburgo . .	—	—	—	58	3	—	479	63
Svizzera	1	—	1	1	—	—	6	1
Paesi dell'Europa centrale	—	—	—	—	—	—	1	—
Stati Balcanici, Jugoslavia	1	—	1	3	—	—	6	3
Paesi del bacino del Mediterraneo.	—	—	—	—	—	—	—	—
Altri paesi continentali	—	—	—	2	—	—	1	2
Totale	8	2	8	989	12	—	3 051	1 284
Canada	—	—	—	—	—	—	6	—
Stati Uniti	2	—	3	43	3	—	98	52
Brasile	2	—	—	26	—	—	49	30
Argentina	1	—	3	70	—	—	209	82
Altri paesi transoceanici	—	—	—	7	—	—	4	7
Totale	5	—	6	146	3	—	366	171
Totale generale	13	2	14	1 135	15	—	3 417	1 455
<i>Segue LAZIO</i>								
Francia, Principato di Monaco . .	1	81	22	157	12	—	818	301
Belgio, Olanda, Lussemburgo . .	—	2	—	3	—	—	33	5
Svizzera	—	3	1	7	1	—	21	19
Paesi dell'Europa centrale	1	2	3	3	1	—	15	8
Stati Balcanici, Jugoslavia	—	—	1	2	1	—	5	6
Paesi del bacino del Mediterraneo.	—	5	1	4	1	—	15	13
Altri paesi continentali	3	3	12	4	1	—	91	13
Totale	5	96	40	180	17	—	998	365
Canada	—	—	—	5	—	—	116	7
Stati Uniti	19	—	12	223	45	—	741	304
Brasile	6	—	5	10	—	—	69	23
Argentina	6	—	3	36	1	—	235	58
Altri paesi transoceanici	1	—	—	6	1	—	14	8
Totale	32	—	20	280	47	—	1 175	400
Totale generale	37	96	60	460	64	—	2 173	765
<i>Segue ABRUZZI E MOLISE</i>								
Francia, Principato di Monaco . .	—	—	4	223	8	—	1 512	384
Belgio, Olanda, Lussemburgo . .	—	—	—	17	—	—	250	21
Svizzera	—	—	—	3	—	—	3	3
Paesi dell'Europa centrale	—	—	—	2	—	—	2	3
Stati Balcanici, Jugoslavia	—	—	—	1	—	—	4	1
Paesi del bacino del Mediterraneo.	—	—	—	1	—	—	30	3
Altri paesi continentali	—	—	—	2	—	—	11	9
Totale	—	—	4	249	8	—	1 812	424
Canada	—	—	—	40	—	—	500	95
Stati Uniti	9	—	32	641	132	—	2 751	940
Brasile	5	—	2	21	—	—	169	46
Argentina	8	—	1	195	2	—	4 077	562
Altri paesi transoceanici	—	—	—	3	—	—	63	10
Totale	22	—	35	900	134	—	7 560	1 653
Totale generale	22	—	39	1 149	142	—	9 372	2 077

Segue TAV. X. — Emigranti italiani, in età da 16 anni in su, partiti negli anni 1921-1925, classificati secondo le regioni di provenienza, i paesi di destinazione, le professioni o condizioni e il sesso.

Anno 1924.

Paesi di destinazione	Addetti all'agricoltura		Muratori, manovali, scalpellini, fornaciai, ecc.		Braccianti, giornalieri, terrazzieri e altri addetti a lavori di sterco, ecc.		Operai addetti ad altre industrie		Abergatori, trattori, osti, caffettieri, ecc.	
	M.	F.	M.	F.	M.	F.	M.	F.	M.	F.
CAMPANIA										
Francia, Principato di Monaco . .	1 124	263	106	—	676	63	719	97	69	2
Belgio, Olanda, Lussemburgo . .	8	3	2	—	8	—	8	—	7	1
Svizzera	—	—	—	—	1	—	6	—	2	1
Paesi dell'Europa centrale	1	2	—	—	—	—	7	—	9	1
Stati Balcanici, Jugoslavia	2	1	—	—	1	—	5	—	3	—
Paesi del bacino del Mediterraneo	13	1	3	—	5	—	52	2	13	—
Altri paesi continentali	14	12	2	—	38	4	7	2	15	1
Totale	1 162	282	113	—	729	67	804	101	118	6
Canada	159	19	2	—	7	1	5	—	1	—
Stati Uniti	2 261	310	185	1	977	62	1 168	84	272	3
Brasile	294	96	16	—	51	10	150	28	21	—
Argentina	1 996	190	65	—	359	24	480	55	85	—
Altri paesi transoceanici	156	43	5	—	10	—	53	7	10	1
Totale	4 866	658	273	1	1 404	97	1 856	174	389	4
Totale generale	6 028	940	386	1	2 133	164	2 660	275	507	10
PUGLIE										
Francia, Principato di Monaco . .	305	16	418	—	630	14	378	391	41	—
Belgio, Olanda, Lussemburgo . .	19	—	—	—	—	—	3	—	—	—
Svizzera	—	—	—	—	—	—	1	—	1	—
Paesi dell'Europa centrale	1	—	—	—	—	—	—	—	—	—
Stati Balcanici, Jugoslavia	3	—	9	—	4	—	30	2	1	—
Paesi del bacino del Mediterraneo	—	—	14	—	4	—	18	2	2	—
Altri paesi continentali	1	—	—	—	1	—	4	—	—	—
Totale	329	16	441	—	639	14	434	395	45	—
Canada	82	4	2	—	2	—	—	—	—	—
Stati Uniti	804	90	141	—	348	21	357	36	78	—
Brasile	49	26	12	—	12	1	21	3	5	—
Argentina	1 018	74	149	—	164	6	357	24	73	3
Altri paesi transoceanici	81	3	9	—	3	—	23	—	1	—
Totale	2 034	197	313	—	529	28	758	63	157	3
Totale generale	2 363	213	754	—	1 168	42	1 192	458	202	3
BASILICATA										
Francia, Principato di Monaco . .	40	4	12	—	10	—	65	6	4	—
Belgio, Olanda, Lussemburgo . .	—	—	—	—	—	—	—	—	—	—
Svizzera	—	—	1	—	—	—	—	—	—	—
Paesi dell'Europa centrale	—	—	—	—	—	—	—	—	—	—
Stati Balcanici, Jugoslavia	1	1	—	—	—	—	—	—	—	—
Paesi del bacino del Mediterraneo .	—	—	—	—	—	—	2	—	—	—
Altri paesi continentali	1	—	—	—	—	—	1	—	—	—
Totale	42	5	13	—	10	—	68	6	4	—
Canada	35	6	—	—	—	—	3	—	2	1
Stati Uniti	208	47	21	—	84	14	111	19	21	—
Brasile	179	67	9	—	17	—	78	2	4	—
Argentina	1 516	199	63	—	123	10	257	29	31	—
Altri paesi transoceanici	136	20	4	—	6	—	46	2	9	—
Totale	2 074	339	97	—	235	24	495	52	67	1
Totale generale	2 116	344	110	—	245	24	563	58	71	1

Segue Tav. X. — Emigranti italiani, in età da 16 anni in su, partiti negli anni 1921-1925, classificati secondo le regioni di provenienza, i paesi di destinazione, le professioni o condizioni e il sesso.

Anno 1924.

Paesi di destinazione	Addetti ad altri commerci e ai trasporti, esercenti mezzi giro- vaghi		Esercenti professio- ni liberali		Pittori, scultori, ar- chitetti, disegnatori, incisori, fotografi		Artisti da teatro, musicanti		Addetti ai servizi domestici	
	M.	F.	M.	F.	M.	F.	M.	F.	M.	F.
	<i>Segue CAMPANIA</i>									
Francia, Principato di Monaco . .	291	3	2	—	4	—	3	3	1	31
Belgio, Olanda, Lussemburgo . .	3	—	—	—	—	—	—	—	—	1
Svizzera	5	—	—	—	—	—	—	—	—	2
Paesi dell'Europa centrale . . .	115	—	—	—	—	—	2	—	—	2
Stati Balcanici, Jugoslavia . . .	12	—	—	—	—	—	1	—	—	—
Paesi del bacino del Mediterraneo	10	—	—	—	—	—	4	1	—	1
Altri paesi continentali	24	—	2	—	—	—	19	11	—	4
Totale	460	3	4	—	4	—	29	15	1	41
Canada	—	—	—	—	—	—	—	—	—	—
Stati Uniti	381	6	36	6	22	1	56	18	31	73
Brasile	72	1	5	—	3	2	5	—	—	4
Argentina	106	2	7	1	6	—	11	—	2	6
Altri paesi transoceanici	54	—	1	1	—	—	1	—	1	4
Totale	613	9	49	8	31	3	73	18	34	87
Totale generale	1073	12	53	8	35	3	102	33	35	128
<i>Segue PUGLIE</i>										
Francia, Principato di Monaco . .	48	—	1	1	1	—	2	—	1	4
Belgio, Olanda, Lussemburgo . .	—	—	—	—	—	—	—	—	—	—
Svizzera	—	—	—	—	—	—	2	—	—	1
Paesi dell'Europa centrale . . .	—	—	—	—	—	—	1	—	—	—
Stati Balcanici, Jugoslavia . . .	9	—	1	—	—	—	2	1	—	—
Paesi del bacino del Mediterraneo	12	—	1	—	—	—	1	—	—	3
Altri paesi continentali	1	—	—	—	—	—	—	—	—	—
Totale	70	—	3	1	1	—	8	1	1	8
Canada	1	—	—	—	—	—	—	—	—	—
Stati Uniti	110	—	5	1	3	—	10	—	2	22
Brasile	5	—	1	—	2	—	1	—	—	1
Argentina	185	—	3	1	2	—	3	—	3	8
Altri paesi transoceanici	34	—	1	—	—	—	—	—	—	—
Totale	335	—	10	2	7	—	14	—	5	31
Totale generale	405	—	13	3	8	—	22	1	6	39
<i>Segue BASILICATA</i>										
Francia, Principato di Monaco . .	1	—	1	—	—	—	1	4	1	—
Belgio, Olanda, Lussemburgo . .	—	—	—	—	—	—	—	—	—	—
Svizzera	—	—	—	—	—	—	—	—	—	—
Paesi dell'Europa centrale . . .	—	—	—	—	—	—	—	—	—	—
Stati Balcanici, Jugoslavia . . .	—	—	—	—	—	—	—	—	—	—
Paesi del bacino del Mediterraneo	—	—	—	—	—	—	—	—	—	—
Altri paesi continentali	1	—	—	—	—	—	—	—	—	—
Totale	2	—	1	—	—	—	1	4	1	—
Canada	—	—	—	—	—	—	—	—	—	—
Stati Uniti	14	1	6	—	1	—	4	—	1	3
Brasile	38	—	2	—	3	—	—	—	1	1
Argentina	25	—	2	—	1	—	3	—	1	1
Altri paesi transoceanici	16	—	—	—	—	—	2	—	—	—
Totale	93	1	10	—	5	—	9	—	3	5
Totale generale	95	1	11	—	5	—	10	4	4	5

Segue Tav. X. — Emigranti italiani, in età da 16 anni in su, partiti negli anni 1921-1925, classificati secondo le regioni di provenienza, i paesi di destinazione, le professioni o condizioni e il sesso.

Anno 1924.

Paesi di destinazione	Persone di professione o condizione diversa dalle pre-indicate		Attendenti alle cure domestiche e altre persone senza professione		Persone di professione o condizione ignota o non specificata		Totale	
	M.	F.	M.	F.	M.	F.	M.	F.
<i>Segue CAMPANIA</i>								
Francia, Principato di Monaco . . .	19	3	22	712	16	—	3 052	1 177
Belgio, Olanda, Lussemburgo . . .	—	—	2	12	1	—	39	17
Svizzera	—	1	6	5	1	—	21	9
Paesi dell'Europa centrale	1	—	—	14	—	—	135	19
Stati Balcanici, Jugoslavia	—	—	1	—	—	—	25	1
Paesi del bacino del Mediterraneo	—	—	—	59	—	—	100	64
Altri paesi continentali	3	—	1	34	—	—	125	68
Totale	23	4	32	836	18	—	3 497	1 355
Canada	—	—	—	14	—	—	174	34
Stati Uniti	45	1	63	1 662	327	—	5 824	2 227
Brasile	17	—	15	119	3	—	652	280
Argentina	20	—	9	252	12	—	3 158	530
Altri paesi transoceanici	7	—	3	39	4	—	305	95
Totale	89	1	90	2 086	346	—	10 113	3 146
Totale generale	112	5	122	2 922	364	—	13 610	4 501
<i>Segue PUGLIE</i>								
Francia, Principato di Monaco . . .	1	—	3	325	4	—	1 833	751
Belgio, Olanda, Lussemburgo . . .	—	—	—	3	—	—	22	3
Svizzera	—	—	—	4	1	—	5	5
Paesi dell'Europa centrale	—	—	—	2	—	—	2	2
Stati Balcanici, Jugoslavia	1	1	—	23	2	—	62	27
Paesi del bacino del Mediterraneo	3	—	1	46	1	—	57	51
Altri paesi continentali	—	—	—	7	—	—	7	7
Totale	5	1	4	410	8	—	1 938	846
Canada	—	—	—	8	—	—	87	12
Stati Uniti	4	—	11	467	87	—	1 960	637
Brasile	3	—	—	42	—	—	111	73
Argentina	5	1	5	196	29	—	1 996	313
Altri paesi transoceanici	—	—	1	5	2	—	155	8
Totale	12	1	17	718	118	—	4 309	1 043
Totale generale	17	2	21	1 123	126	—	6 297	1 889
<i>Segue BASILICATA</i>								
Francia, Principato di Monaco . . .	2	—	—	33	—	—	137	47
Belgio, Olanda, Lussemburgo . . .	—	—	—	—	—	—	—	—
Svizzera	—	—	—	—	—	—	1	—
Paesi dell'Europa centrale	—	—	—	—	—	—	—	—
Stati Balcanici, Jugoslavia	—	—	—	—	—	—	1	1
Paesi del bacino del Mediterraneo	—	—	—	1	—	—	2	1
Altri paesi continentali	—	—	—	—	—	—	3	—
Totale	2	—	—	34	—	—	144	49
Canada	—	—	—	7	—	—	40	14
Stati Uniti	4	—	1	159	35	—	511	243
Brasile	7	—	2	58	1	—	341	123
Argentina	7	—	2	106	7	—	2 043	345
Altri paesi transoceanici	—	—	1	18	1	—	221	40
Totale	18	—	6	343	44	—	3 156	770
Totale generale	20	—	6	382	44	—	3 300	819

Segue Tav. X. — Emigranti italiani in età da 16 anni in su, partiti negli anni 1921-1925, classificati secondo le regioni di provenienza, i paesi di destinazione, le professioni o condizioni e il sesso.

Anno 1924.

Paesi di destinazione	Addetti all'agricoltura		Muratori, manovali, scalpellini, forna- ciati, ecc.		Braccianti, giorno- lieri, terrazzieri e altri addetti a la- vori di stierro, ecc.		Operai addetti ad al- tre industrie		Albergatori, trattori, ostii, caffettieri, ecc.	
	M.	F.	M.	F.	M.	F.	M.	F.	M.	F.
	CALABRIE									
Francia, Principato di Monaco . . .	361	73	80	—	297	17	128	29	3	—
Belgio, Olanda, Lussemburgo . . .	6	2	1	—	2	—	—	2	1	—
Svizzera	1	—	—	—	—	—	—	—	—	—
Paesi dell'Europa centrale . . .	—	—	—	—	—	—	—	—	—	—
Stati Balcanici, Jugoslavia . . .	—	—	—	—	—	—	—	—	—	—
Paesi del bacino del Mediterraneo	4	—	2	—	4	—	17	—	1	—
Altri paesi continentali	—	—	—	—	—	—	2	—	—	—
Totale	372	75	83	—	303	17	147	31	5	—
Canadà	219	19	—	—	26	—	9	1	—	—
Stati Uniti	1 139	149	83	—	502	25	465	34	43	—
Brasile	568	170	25	—	115	20	138	21	8	—
Argentina	5 202	623	232	—	666	65	861	175	92	2
Altri paesi transoceanici	268	30	11	—	84	1	60	1	9	—
Totale	7 396	991	351	—	1 393	111	1 533	232	152	2
Totale generale	7 768	1 066	434	—	1 696	128	1 680	263	157	2
SICILIA										
Francia, Principato di Monaco . . .	164	24	113	—	476	10	328	90	26	—
Belgio, Olanda, Lussemburgo . . .	1	—	1	—	10	—	1	1	1	—
Svizzera	—	—	1	—	5	1	1	2	2	—
Paesi dell'Europa centrale	1	—	—	—	1	—	—	—	—	1
Stati Balcanici, Jugoslavia	—	—	—	—	—	—	1	1	1	—
Paesi del bacino del Mediterraneo.	165	3	52	—	190	—	208	36	32	—
Altri paesi continentali	—	—	2	—	8	—	25	—	21	—
Totale	331	27	169	—	690	11	564	130	83	1
Canadà	99	3	—	—	19	4	7	—	1	—
Stati Uniti	1 877	186	176	—	1 346	35	1 180	235	223	1
Brasile	51	9	5	—	17	—	25	4	7	—
Argentina	3 842	125	359	—	1 328	22	908	289	226	1
Altri paesi transoceanici	267	11	31	—	496	12	133	14	21	—
Totale	6 136	334	571	—	3 206	73	2 253	542	478	2
Totale generale	6 467	361	740	—	3 896	84	2 817	672	561	3
SARDEGNA										
Francia, Principato di Monaco . . .	212	15	166	—	358	10	290	9	4	—
Belgio, Olanda, Lussemburgo . . .	6	—	11	—	14	—	15	—	—	—
Svizzera	—	—	—	—	—	—	—	—	1	2
Paesi dell'Europa centrale	1	—	—	—	4	—	—	—	—	—
Stati Balcanici, Jugoslavia	—	—	—	—	—	—	—	—	—	—
Paesi del bacino del Mediterraneo	39	—	18	—	42	—	56	—	1	—
Altri paesi continentali	—	—	—	—	—	—	—	—	2	—
Totale	258	15	195	—	418	10	361	9	8	2
Canadà	2	—	—	—	—	—	—	—	—	—
Stati Uniti	8	—	1	—	12	1	13	—	—	—
Brasile	3	—	—	—	—	—	2	—	—	—
Argentina	357	6	23	—	194	1	44	1	4	—
Altri paesi transoceanici	10	1	1	—	15	—	—	—	—	—
Totale	380	7	25	—	221	2	59	1	4	—
Totale generale	638	22	220	—	639	12	420	10	12	2

Segue TAV. X. — Emigranti italiani in età da 16 anni in su, partiti negli anni 1921-1925, classificati secondo le regioni di provenienza, i paesi di destinazione, le professioni o condizioni e il sesso.

Anno 1924.

Paesi di destinazione	Addetti ad altri commerci e ad trasporti, esercen- ti mestieri giro- vaghi		Esercenti profes- sioni liberali		Pittori, scultori, ar- chitetti, disegnatore, incisori, fotografi		Artisti da teatro, musicanti		Addetti ai servizi domestici	
	M.	F.	M.	F.	M.	F.	M.	F.	M.	F.
	<i>Segue CALABRIE</i>									
Francia, Principato di Monaco . .	5	—	—	1	—	—	—	—	—	11
Belgio, Olanda, Lussemburgo . .	—	—	—	—	—	—	—	—	—	—
Svizzera	—	—	—	—	—	—	—	—	—	—
Paesi dell'Europa centrale	—	—	—	—	—	—	—	—	—	—
Stati Balcanici, Jugoslavia	—	—	—	1	—	—	—	—	—	—
Paesi del bacino del Mediterraneo.	2	—	—	—	—	—	—	—	—	3
Altri paesi continentali	—	—	—	—	—	—	1	—	—	—
Totale	7	—	—	2	—	—	1	—	—	14
Canada	1	—	—	—	—	—	—	—	—	3
Stati Uniti	72	1	11	1	3	—	5	—	4	12
Brasile	33	—	2	2	4	3	1	—	2	5
Argentina	173	1	7	1	10	—	6	—	5	10
Altri paesi transoceanici	16	1	1	—	—	—	1	—	—	1
Totale	295	3	21	4	17	3	13	—	11	31
Totale generale	302	3	21	6	17	3	14	—	11	45
<i>Segue SICILIA</i>										
Francia, Principato di Monaco . .	11	—	—	—	—	—	1	—	—	21
Belgio, Olanda, Lussemburgo . .	—	—	—	—	—	—	—	—	—	—
Svizzera	1	—	—	—	—	—	—	—	—	3
Paesi dell'Europa centrale	1	—	2	—	—	—	—	—	—	—
Stati Balcanici, Jugoslavia	—	—	—	—	—	—	—	—	—	—
Paesi del bacino del Mediterraneo	38	1	3	—	—	—	3	3	—	3
Altri paesi continentali	11	—	1	—	—	—	12	6	—	—
Totale	62	1	6	—	—	—	16	9	—	27
Canada	10	—	1	—	—	—	—	—	—	7
Stati Uniti	373	—	39	—	11	—	11	1	14	43
Brasile	3	—	2	1	3	—	—	—	—	—
Argentina	222	—	10	—	6	—	7	—	2	8
Altri paesi transoceanici	79	—	—	—	—	—	—	—	—	1
Totale	687	—	52	1	20	—	18	1	16	59
Totale generale	749	1	58	1	20	—	34	10	16	86
<i>Segue SARDEGNA</i>										
Francia, Principato di Monaco . .	16	—	1	—	—	—	—	—	—	3
Belgio, Olanda, Lussemburgo . .	—	—	—	—	—	—	—	—	—	1
Svizzera	—	—	—	—	—	—	1	—	—	—
Paesi dell'Europa centrale	—	—	—	—	—	—	—	—	—	—
Stati Balcanici, Jugoslavia	—	—	—	—	—	—	—	—	—	—
Paesi del bacino del Mediterraneo	5	—	1	—	—	—	—	—	—	5
Altri paesi continentali	2	—	—	—	—	—	—	—	—	—
Totale	23	—	2	—	—	—	1	—	—	9
Canada	—	—	—	—	—	—	—	—	—	—
Stati Uniti	3	—	—	—	—	—	—	—	—	—
Brasile	—	—	1	—	—	—	—	—	—	—
Argentina	14	—	—	—	—	—	—	1	1	—
Altri paesi transoceanici	—	—	1	—	—	—	—	—	—	—
Totale	17	—	2	—	—	—	—	1	1	—
Totale generale	40	—	4	—	—	—	1	1	1	9

Segue Tav. X. — Emigranti italiani, in età da 16 anni in su, partiti negli anni 1921-1925, classificati secondo le regioni di provenienza, i paesi di destinazione, le professioni o condizioni e il sesso.

Anno 1924.

Paesi di destinazione	Persone di professione diversa dalle pre- indicate		Attendenze alle cure domestiche e altre persone senza pro- fessione		Persone di profes- sione o condizio- ne ignota o non speci- ficata		Totale	
	M.	F.	M.	F.	M.	F.	M.	F.
<i>Segue CALABRIE</i>								
Francia, Principato di Monaco . .	1	—	3	78	2	—	880	209
Belgio, Olanda, Lussemburgo . .	—	—	—	—	—	—	10	4
Svizzera	—	—	—	—	—	—	1	—
Paesi dell'Europa centrale . . .	—	—	—	—	—	—	—	—
Stati Balcanici, Jugoslavia . . .	—	—	—	1	—	—	—	2
Paesi del bacino del Mediterraneo	1	—	2	9	1	—	34	12
Altri paesi continentali	—	—	—	1	—	—	3	1
Totale	2	—	5	89	3	—	928	228
Canada	—	—	1	29	—	—	256	52
Stati Uniti	5	—	13	533	122	—	2 467	755
Brasile	5	—	3	93	1	—	905	314
Argentina	14	—	14	365	31	—	7 313	1 242
Altri paesi transoceanici	—	—	4	38	—	—	454	72
Totale	24	—	35	1 058	154	—	11 395	2 435
Totale generale	26	—	40	1 147	157	—	12 323	2 663
<i>Segue SICILIA</i>								
Francia, Principato di Monaco . .	10	2	7	469	3	—	1 139	616
Belgio, Olanda, Lussemburgo . .	1	—	—	4	—	—	15	5
Svizzera	—	—	2	4	2	—	14	10
Paesi dell'Europa centrale . . .	1	—	—	1	—	—	6	2
Stati Balcanici, Jugoslavia . . .	—	—	—	3	—	—	2	4
Paesi del bacino del Mediterraneo	18	2	13	369	12	—	734	417
Altri paesi continentali	5	—	4	11	—	—	89	17
Totale	35	4	26	861	17	—	1 999	1 071
Canada	—	—	—	36	—	—	137	50
Stati Uniti	22	2	72	2 352	205	—	5 549	2 855
Brasile	1	—	4	33	—	—	118	47
Argentina	11	1	14	1 107	24	—	6 959	1 553
Altri paesi transoceanici	—	—	—	122	14	—	1 041	160
Totale	34	3	90	3 650	243	—	13 804	4 665
Totale generale	69	7	116	4 511	260	—	15 803	5 736
<i>Segue SARDEGNA</i>								
Francia, Principato di Monaco . .	2	—	3	321	6	—	1 058	358
Belgio, Olanda, Lussemburgo . .	—	—	—	4	—	—	46	5
Svizzera	—	—	—	—	—	—	2	2
Paesi dell'Europa centrale . . .	—	—	—	—	—	—	5	—
Stati Balcanici, Jugoslavia . . .	—	—	—	—	—	—	—	—
Paesi del bacino del Mediterraneo	3	—	1	79	—	—	166	84
Altri paesi continentali	—	—	—	—	—	—	4	—
Totale	5	—	4	404	6	—	1 281	449
Canada	—	—	—	1	—	—	2	1
Stati Uniti	—	—	—	6	—	—	37	7
Brasile	—	—	—	6	—	—	6	6
Argentina	—	—	—	36	8	—	645	45
Altri paesi transoceanici	—	—	—	—	—	—	27	1
Totale	—	—	—	49	8	—	717	60
Totale generale	5	—	4	453	14	—	1 998	509

Segue Tav. X. — Emigranti italiani, in età da 16 anni in su, partiti negli anni 1921-1925, classificati secondo le regioni di provenienza, i paesi di destinazione, le professioni o condizioni e il sesso.

Anno 1925.

Paesi di destinazione	Addetti all'agricoltura		Muratori, manovali, scalpellini, fornaciai, ecc.		Braccianti, giornalieri, terrazzieri e altri addetti a lavori di sterro, ecc.		Operai addetti ad altre industrie		Albergatori trattori, osti, caffettieri, ecc.	
	M.	F.	M.	F.	M.	F.	M.	F.	M.	F.
PIEMONTE										
Francia, Principato di Monaco . .	2 760	1 351	4 414	—	1 093	172	3 991	951	512	36
Belgio, Olanda, Lussemburgo . .	—	—	14	—	1	—	23	3	5	1
Svizzera	69	23	484	—	45	1	133	73	91	6
Paesi dell'Europa centrale . . .	4	1	7	—	1	—	14	1	3	—
Stati Balcanici, Jugoslavia . . .	—	—	—	—	1	—	8	—	—	1
Paesi del bacino del Mediterraneo	1	4	7	—	—	—	1	1	3	—
Altri paesi continentali	2	1	1	—	—	—	9	3	14	—
Totale	2 836	1 380	4 927	—	1 141	173	4 179	1 032	628	44
Canada	1	1	—	—	—	—	—	—	—	—
Stati Uniti	130	9	40	—	59	1	169	34	50	1
Brasile	51	4	12	—	4	1	35	8	9	—
Argentina	1 560	170	207	—	83	1	519	120	160	9
Altri paesi transoceanici	538	35	12	—	10	—	89	14	13	1
Totale	2 280	219	271	—	156	3	812	176	232	11
Totale generale	5 116	1 599	5 198	—	1 297	176	4 991	1 208	860	55
LIGURIA										
Francia, Principato di Monaco . .	335	198	195	—	190	70	503	87	70	12
Belgio, Olanda, Lussemburgo . .	—	—	3	—	—	—	2	1	2	—
Svizzera	1	—	2	—	1	—	1	2	10	1
Paesi dell'Europa centrale	—	—	3	—	—	—	—	1	1	—
Stati Balcanici, Jugoslavia	—	—	—	—	—	—	3	3	—	—
Paesi del bacino del Mediterraneo	5	—	1	—	37	—	16	—	2	—
Altri paesi continentali	3	—	1	—	20	—	8	—	4	—
Totale	344	198	205	—	248	70	533	94	89	13
Canada	1	—	—	—	2	—	—	—	—	—
Stati Uniti	237	6	35	—	119	1	316	10	66	1
Brasile	54	2	2	—	3	—	34	4	2	—
Argentina	579	40	55	—	58	—	261	36	54	1
Altri paesi transoceanici	173	8	19	—	6	—	88	2	29	—
Totale	1 044	56	111	—	188	1	699	52	151	2
Totale generale	1 388	254	316	—	436	71	1 232	146	240	15
LOMBARDIA										
Francia, Principato di Monaco . .	2 165	282	3 953	—	1 043	77	1 712	489	190	9
Belgio, Olanda, Lussemburgo . .	2	3	72	—	8	—	21	10	10	1
Svizzera	1 253	202	1 508	—	285	6	398	158	193	32
Paesi dell'Europa centrale	11	1	—	—	—	—	18	8	13	—
Stati Balcanici, Jugoslavia	—	—	—	—	—	—	3	3	2	—
Paesi del bacino del Mediterraneo	—	—	11	—	3	—	7	—	12	1
Altri paesi continentali	—	—	11	—	—	—	5	4	18	1
Totale	3 431	488	5 555	—	1 339	83	2 164	672	438	44
Canada	—	—	—	—	—	—	—	—	—	—
Stati Uniti	97	5	38	—	87	4	127	23	29	—
Brasile	64	10	4	—	10	—	56	11	13	—
Argentina	589	65	190	—	62	1	290	59	72	4
Altri paesi transoceanici	417	18	26	—	88	3	91	3	6	—
Totale	1 167	98	258	—	247	8	564	96	120	4
Totale generale	4 598	586	5 813	—	1 586	91	2 728	768	558	48

Segue TAV. X. — Emigranti italiani, in età da 16 anni in su, partiti negli anni 1921-1925, classificati secondo le regioni di provenienza, i paesi di destinazione, le professioni o condizioni e il sesso.

Anno 1925.

Paesi di destinazione	Addetti ad altri commerci e ai trasporti, esercen- ti mestieri giro- vaghi		Esercenti professioni liberali		Pittori, scultori, ar- chitetti, disegnatori, incisori, fotograf		Artisti da teatro, musicanti		Addetti ai servizi domestici	
	M.	F.	M.	F.	M.	F.	M.	F.	M.	F.
	<i>Segue PIEMONTE</i>									
Francia, Principato di Monaco . .	384	32	13	12	71	1	7	1	40	867
Belgio, Olanda, Lussemburgo . .	1	—	—	—	1	—	—	—	—	4
Svizzera	11	5	2	1	6	—	—	—	2	48
Paesi dell'Europa centrale	1	—	—	—	—	—	—	—	—	2
Stati Balcanici, Jugoslavia	1	—	—	—	1	—	—	—	—	—
Paesi del bacino del Mediterraneo	2	—	—	—	—	—	—	1	—	4
Altri paesi continentali	3	—	—	—	—	—	—	—	1	5
Totale	403	37	15	13	79	1	7	2	43	930
Canada	—	—	—	—	—	—	—	—	—	—
Stati Uniti	43	—	3	1	2	—	2	4	72	5
Brasile	15	1	2	1	2	1	—	—	2	3
Argentina	125	2	6	4	10	—	1	1	14	37
Altri paesi transoceanici	22	—	2	—	5	—	5	—	—	1
Totale	205	3	13	6	19	1	8	5	88	46
Totale generale	608	40	28	19	98	2	15	7	131	976
<i>Segue LIGURIA</i>										
Francia, Principato di Monaco . .	147	7	—	2	2	—	1	—	4	89
Belgio, Olanda, Lussemburgo . .	1	—	1	—	—	—	—	—	—	1
Svizzera	9	—	—	—	1	—	—	—	2	7
Paesi dell'Europa centrale	10	5	—	—	—	—	—	—	1	1
Stati Balcanici, Jugoslavia	—	—	—	3	—	—	—	—	—	1
Paesi del bacino del Mediterraneo	3	—	—	—	—	—	2	—	—	1
Altri paesi continentali	—	—	—	—	—	—	—	—	—	1
Totale	170	12	1	5	3	—	3	—	7	101
Canada	8	—	—	—	—	—	—	—	—	—
Stati Uniti	146	1	4	—	7	—	9	1	20	6
Brasile	47	2	2	1	—	—	1	—	1	4
Argentina	249	2	10	4	5	—	4	—	11	17
Altri paesi transoceanici	104	—	2	—	1	—	—	—	—	13
Totale	554	5	18	5	13	—	14	1	32	40
Totale generale	724	17	19	10	16	—	17	1	39	141
<i>Segue LOMBARDIA</i>										
Francia, Principato di Monaco . .	85	13	2	3	19	—	59	22	10	181
Belgio, Olanda, Lussemburgo . .	1	—	—	—	1	—	2	4	—	11
Svizzera	15	3	13	2	6	—	28	24	63	856
Paesi dell'Europa centrale	5	—	1	—	—	—	2	—	—	9
Stati Balcanici, Jugoslavia	—	—	—	—	—	—	—	—	—	—
Paesi del bacino del Mediterraneo	—	—	—	—	—	—	15	14	—	3
Altri paesi continentali	2	1	—	—	—	—	5	—	—	2
Totale	108	17	16	5	26	—	111	64	73	1062
Canada	—	—	—	—	—	—	—	—	—	—
Stati Uniti	32	—	1	—	—	—	7	4	13	8
Brasile	24	—	3	—	2	—	—	1	1	1
Argentina	91	2	12	3	14	—	14	4	7	13
Altri paesi transoceanici	11	—	4	3	—	—	—	—	—	—
Totale	158	2	20	6	16	—	21	9	21	22
Totale generale	266	19	36	11	42	—	132	73	94	1084

Segue Tav. X. — Emigranti italiani, in età da 16 anni in su, partiti negli anni 1921-1925, classificati secondo le regioni di provenienza, i paesi di destinazione, le professioni o condizioni e il sesso.

Anno 1925.

Paesi di destinazione	Persone di professione o condizione diversa dalle pre-indicate		Attendenti alle cure domestiche e altre persone senza professione		Persone di professione o condizione ignota o non specificata		Totale	
	M.	F.	M.	F.	M.	F.	M.	F.
<i>Segue PIEMONTE</i>								
Francia, Principato di Monaco . .	134	120	172	6 331	180	—	13 771	9 874
Belgio, Olanda, Lussemburgo . .	—	4	—	14	1	—	46	26
Svizzera	2	16	17	254	7	—	869	427
Paesi dell'Europa centrale . . .	—	4	1	7	—	—	31	15
Stati Balcanici, Jugoslavia . . .	—	10	—	3	1	—	12	14
Paesi del bacino del Mediterraneo	2	—	1	5	—	—	17	15
Altri paesi continentali	10	8	4	25	1	—	45	42
Totale	148	162	195	6 639	190	—	14 791	10 413
Canadà	—	—	—	1	—	—	1	2
Stati Uniti	12	1	21	416	8	—	611	472
Brasile	11	6	3	47	—	—	146	72
Argentina	49	14	32	890	14	—	2 780	1 248
Altri paesi transoceanici	8	5	1	96	—	—	705	152
Totale	80	26	57	1 450	22	—	4 243	1 946
Totale generale	228	188	252	8 089	212	—	19 034	12 359
<i>Segue LIGURIA</i>								
Francia, Principato di Monaco . .	13	1	30	912	16	—	1 506	1 378
Belgio, Olanda, Lussemburgo . .	—	—	1	—	—	—	10	2
Svizzera	1	—	—	9	2	—	30	19
Paesi dell'Europa centrale . . .	—	—	1	8	—	—	16	15
Stati Balcanici, Jugoslavia . . .	—	—	—	3	1	—	4	10
Paesi del bacino del Mediterraneo	—	—	3	5	1	—	70	6
Altri paesi continentali	—	—	—	5	—	—	36	6
Totale	14	1	35	942	20	—	1 672	1 436
Canadà	—	—	—	1	—	—	11	1
Stati Uniti	62	4	84	455	7	—	1 112	485
Brasile	11	—	28	86	1	—	186	99
Argentina	97	7	85	514	6	—	1 474	621
Altri paesi transoceanici	27	1	14	74	1	—	464	98
Totale	197	12	211	1 130	15	—	3 247	1 304
Totale generale	211	13	246	2 072	35	—	4 919	2 740
<i>Segue LOMBARDIA</i>								
Francia, Principato di Monaco . .	12	58	79	2 709	163	—	9 492	3 843
Belgio, Olanda, Lussemburgo . .	1	—	2	27	3	—	123	56
Svizzera	4	17	27	275	52	—	3 845	1 575
Paesi dell'Europa centrale . . .	2	—	4	21	5	—	61	39
Stati Balcanici, Jugoslavia . . .	1	—	—	8	—	—	6	11
Paesi del bacino del Mediterraneo	3	2	2	7	3	—	56	27
Altri paesi continentali	4	5	4	9	1	—	50	22
Totale	27	82	118	3 056	227	—	13 633	5 573
Canadà	—	—	—	2	—	—	—	2
Stati Uniti	8	13	11	190	2	—	452	247
Brasile	11	1	17	93	—	—	205	117
Argentina	42	1	22	425	3	—	1 408	577
Altri paesi transoceanici	10	1	3	86	—	—	656	114
Totale	71	16	53	796	5	—	2 721	1 057
Totale generale	98	98	171	3 852	232	—	16 354	6 630

Segue Tav. X. — Emigranti italiani, in età da 16 anni in su, partiti negli anni 1921-1925, classificati secondo le regioni di provenienza, i paesi di destinazione, le professioni o condizioni e il sesso.

Anno 1925.

Paesi di destinazione	Addetti all'agricoltura		Muratori, manovali, scarpellini, fornai, ecc.		Braccianti, giornalieri, terrazzieri e altri addetti a lavori di stierro, ecc.		Operai addetti ad altre industrie		Albergatori, trattori, osti, caffettieri, ecc.	
	M.	F.	M.	F.	M.	F.	M.	F.	M.	F.
VENETO										
Francia, Principato di Monaco . .	3 692	1 717	13 316	—	5 237	164	8 209	989	147	4
Belgio, Olanda, Lussemburgo . .	47	15	602	—	525	6	544	55	8	1
Svizzera	26	6	1 265	—	86	2	396	212	14	25
Paesi dell'Europa centrale	13	1	715	—	147	3	331	39	87	2
Stati Balcanici, Jugoslavia	83	6	50	—	14	—	50	2	30	—
Paesi del bacino del Mediterraneo	—	—	6	—	2	—	4	1	—	—
Altri paesi continentali	—	—	43	—	7	—	5	2	4	—
Totale	3 861	1 745	15 997	—	6 018	175	9 539	1 300	290	32
Canada	13	7	—	—	10	1	—	—	—	—
Stati Uniti	194	10	200	—	339	5	300	6	17	—
Brasile	361	112	47	—	50	1	102	16	12	—
Argentina	1 023	129	512	—	362	9	677	79	86	2
Altri paesi transoceanici	1 031	13	84	—	108	1	132	6	4	—
Totale	2 622	271	843	—	869	17	1 211	107	119	2
Totale generale	6 483	2 016	16 840	—	6 887	192	10 750	1 407	409	34
VENEZIA TRIDENTINA										
Francia, Principato di Monaco . .	265	73	318	—	33	3	756	142	6	3
Belgio, Olanda, Lussemburgo . .	3	7	5	—	1	—	36	9	1	—
Svizzera	38	3	47	—	20	1	85	23	5	6
Paesi dell'Europa centrale	41	8	102	—	36	—	135	29	8	2
Stati Balcanici, Jugoslavia	—	—	—	—	—	—	9	1	2	—
Paesi del bacino del Mediterraneo.	—	—	1	—	—	—	2	—	—	—
Altri paesi continentali	—	—	—	—	—	—	4	—	—	—
Totale	347	91	473	—	90	4	1 027	204	22	11
Canada	—	—	—	—	—	—	—	—	—	—
Stati Uniti	28	3	8	—	12	—	48	4	2	—
Brasile	58	7	1	—	4	—	18	2	2	—
Argentina	235	23	31	—	20	—	118	22	11	—
Altri paesi transoceanici	35	2	4	—	1	—	18	—	2	—
Totale	356	35	44	—	37	—	202	28	17	—
Totale generale	703	126	517	—	127	4	1 229	232	39	11
VENEZIA GIULIA E ZARA										
Francia, Principato di Monaco . .	65	5	45	—	38	—	121	5	13	—
Belgio, Olanda, Lussemburgo . .	—	—	—	—	2	—	5	—	2	—
Svizzera	—	—	—	—	—	—	2	—	1	—
Paesi dell'Europa centrale	2	—	2	—	2	—	23	6	6	2
Stati Balcanici, Jugoslavia	14	2	10	—	1	1	30	2	10	—
Paesi del bacino del Mediterraneo	—	—	—	—	—	—	3	—	—	—
Altri paesi continentali	—	—	2	—	—	—	8	—	—	—
Totale	81	7	59	—	43	1	192	15	32	2
Canada	2	—	1	—	—	—	—	—	—	—
Stati Uniti	43	—	2	—	11	—	38	1	3	—
Brasile	19	3	—	—	8	7	7	—	1	—
Argentina	223	24	28	—	18	—	68	10	5	—
Altri paesi transoceanici	47	—	9	—	1	—	12	1	—	—
Totale	334	27	40	—	38	7	125	12	9	—
Totale generale	415	34	99	—	81	8	317	27	41	2

Segue Tav. X. — Emigranti italiani, in età da 16 anni in su, partiti negli anni 1921-1925, classificati secondo le regioni di provenienza, i paesi di destinazione, le professioni o condizioni e il sesso.

Anno 1925.

Paesi di destinazione	Addetti ad altri commerci e ai trasporti, esercen- ti mestieri giro- vaghi		Esercenti professioni liberali		Pittori, scultori, ar- chitetti, disegnatori, incisori, fotograf		Artisti da teatro, musicanti		Addetti ai servizi domestici	
	M.	F.	M.	F.	M.	F.	M.	F.	M.	F.
<i>Segue VENETO</i>										
Francia, Principato di Monaco . . .	124	2	2	1	93	—	3	1	10	241
Belgio, Olanda, Lussemburgo . . .	2	—	—	—	34	—	2	1	—	8
Svizzera	8	1	—	—	4	—	—	—	3	50
Paesi dell'Europa centrale	5	3	1	—	8	—	—	—	—	16
Stati Balcanici, Jugoslavia	2	1	—	—	—	—	—	—	1	6
Paesi del bacino del Mediterraneo	—	—	1	—	2	—	10	—	—	16
Altri paesi continentali	1	—	—	—	8	—	7	3	—	2
Totale	142	7	4	1	149	—	22	5	14	339
Canada	1	—	—	—	—	—	—	—	—	—
Stati Uniti	26	—	2	1	7	—	6	—	5	3
Brasile	20	—	1	1	3	—	—	—	—	—
Argentina	60	—	4	5	17	—	1	2	4	15
Altri paesi transoceanici	19	—	—	1	—	—	—	—	1	—
Totale	126	—	7	8	27	—	7	2	10	18
Totale generale	268	7	11	9	176	—	29	7	24	357
<i>Segue VENEZIA TRIDENTINA</i>										
Francia, Principato di Monaco . . .	5	2	—	—	5	—	—	—	1	23
Belgio, Olanda, Lussemburgo . . .	—	—	—	—	—	—	—	—	—	3
Svizzera	12	—	—	—	7	—	—	—	15	145
Paesi dell'Europa centrale	7	6	5	—	3	—	—	—	6	33
Stati Balcanici, Jugoslavia	1	—	—	—	—	—	—	—	—	—
Paesi del bacino del Mediterraneo	—	—	—	—	—	—	—	—	—	—
Altri paesi continentali	—	—	—	1	—	—	—	—	1	3
Totale	25	8	5	1	15	—	—	—	23	207
Canada	—	—	—	—	—	—	—	—	—	—
Stati Uniti	4	—	—	—	1	—	—	—	—	—
Brasile	4	—	—	—	—	—	1	—	—	—
Argentina	11	—	1	—	2	—	—	—	—	1
Altri paesi transoceanici	3	—	1	—	—	—	—	—	—	—
Totale	22	—	2	—	3	—	1	—	—	1
Totale generale	47	8	7	1	18	—	1	—	23	208
<i>Segue VENEZIA GIULIA E ZARA</i>										
Francia, Principato di Monaco . . .	4	—	1	—	4	—	1	—	—	5
Belgio, Olanda, Lussemburgo . . .	1	—	—	—	—	—	—	—	—	—
Svizzera	—	—	—	—	—	—	20	25	—	—
Paesi dell'Europa centrale	2	—	—	1	—	—	—	—	—	3
Stati Balcanici, Jugoslavia	1	—	1	—	—	—	1	—	—	8
Paesi del bacino del Mediterraneo .	—	—	—	—	1	—	—	2	—	—
Altri paesi continentali	—	—	—	—	—	—	—	—	—	1
Totale	8	—	2	1	5	—	22	27	—	17
Canada	—	—	—	—	—	—	—	—	—	—
Stati Uniti	7	—	1	—	2	—	3	2	2	1
Brasile	1	—	1	1	2	—	—	—	—	1
Argentina	14	—	3	2	4	1	1	1	—	13
Altri paesi transoceanici	1	—	—	—	—	—	—	—	1	—
Totale	23	—	5	3	8	1	4	3	3	15
Totale generale	31	—	7	4	13	1	26	30	3	32

Segue Tav. X. — Emigranti italiani, in età da 16 anni in su, partiti negli anni 1921-1925, classificati secondo le regioni di provenienza, i paesi di destinazione, le professioni o condizioni e il sesso.

Anno 1925.

Paesi di destinazione	Persone di professione o condizione diversa dalle indicate		Attendenti alle cure domestiche e altre persone senza professione		Persone di professione o condizione ignota o non specificata		Totale	
	M.	F.	M.	F.	M.	F.	M.	F.
<i>Segue VENETO</i>								
Francia, Principato di Monaco . .	21	2	69	6 982	160	—	31 083	10 103
Belgio, Olanda, Lussemburgo . .	—	—	2	349	4	—	1 771	435
Svizzera	—	—	7	199	8	—	1 817	495
Paesi dell'Europa centrale . . .	4	4	9	126	6	—	1 326	194
Stati Balcanici, Jugoslavia . . .	—	1	1	32	4	—	235	48
Paesi del bacino del Mediterraneo	2	15	—	12	—	—	27	44
Altri paesi continentali	3	—	—	16	1	—	79	23
Totale	31	22	88	7 716	183	—	36 338	11 342
Canada	—	—	3	35	—	—	27	43
Stati Uniti	7	—	16	298	—	—	1 119	323
Brasile	18	—	15	271	1	—	630	401
Argentina	19	—	11	879	5	—	2 781	1 120
Altri paesi transoceanici	1	—	5	90	3	—	1 388	111
Totale	45	—	50	1 573	9	—	5 945	1 998
Totale generale	76	22	138	9 289	192	—	42 283	13 340
<i>Segue VENEZIA TRIDENTINA</i>								
Francia, Principato di Monaco . .	1	1	11	361	3	—	1 404	608
Belgio, Olanda, Lussemburgo . .	—	—	1	31	—	—	47	50
Svizzera	1	2	1	18	2	—	233	198
Paesi dell'Europa centrale . . .	19	19	12	116	2	—	376	213
Stati Balcanici, Jugoslavia . . .	—	—	1	2	—	—	13	3
Paesi del bacino del Mediterraneo.	—	—	—	—	—	—	3	—
Altri paesi continentali	—	1	—	5	3	—	8	10
Totale	21	23	26	533	10	—	2 084	1 082
Canada	—	—	—	1	—	—	—	1
Stati Uniti	—	—	—	54	—	—	103	61
Brasile	2	—	1	39	—	—	91	48
Argentina	10	1	—	133	—	—	439	180
Altri paesi transoceanici	1	—	—	22	—	—	65	24
Totale	13	1	1	249	—	—	698	314
Totale generale	34	24	27	782	10	—	2 782	1 396
<i>Segue VENEZIA GIULIA E ZARA</i>								
Francia, Principato di Monaco . .	—	2	4	101	3	—	299	118
Belgio, Olanda, Lussemburgo . .	—	—	—	4	—	—	10	4
Svizzera	—	—	—	1	1	—	24	28
Paesi dell'Europa centrale . . .	4	4	2	48	—	—	43	64
Stati Balcanici, Jugoslavia . . .	5	1	3	46	2	—	78	60
Paesi del bacino del Mediterraneo	2	—	1	9	—	—	7	11
Altri paesi continentali	—	—	—	6	—	—	10	7
Totale	11	7	10	215	6	—	471	292
Canada	—	—	—	1	—	—	3	1
Stati Uniti	4	—	5	30	—	—	121	84
Brasile	1	—	—	26	—	—	40	38
Argentina	8	—	6	195	1	—	379	246
Altri paesi transoceanici	2	—	—	17	—	—	73	18
Totale	15	—	11	319	1	—	616	387
Totale generale	26	7	21	534	7	—	1 087	679

Segue Tav. X. — Emigranti italiani, in età da 16 anni in su, partiti negli anni 1921-1925, classificati secondo le regioni di provenienza, i paesi di destinazione, le professioni o condizioni e il sesso.

Anno 1925.

Paesi di destinazione	Addetti all'agricoltura		Muratori, manovali, scarpellini, fornai, ecc.		Braccianti, giornalieri, terrazzieri e altri addetti a lavori di stierro, ecc.		Operai addetti ad altre industrie		Allergatori, tralfori, osti, caffettieri, ecc.	
	M.	F.	M.	F.	M.	F.	M.	F.	M.	F.
EMILIA										
Francia, Principato di Monaco . . .	1 041	169	919	—	1 311	157	1 712	336	68	5
Belgio, Olanda, Lussemburgo . . .	3	2	24	—	30	2	98	7	3	—
Svizzera	4	1	52	—	38	1	25	8	7	—
Paesi dell'Europa centrale	1	1	1	—	3	—	5	4	4	—
Stati Balcanici, Jugoslavia	1	—	—	—	—	—	5	1	5	—
Paesi del bacino del Mediterraneo .	127	—	18	—	198	—	79	1	3	—
Altri paesi continentali	18	7	6	—	24	—	39	4	8	—
Totale	1 195	180	1 020	—	1 604	160	1 963	361	98	5
Canada	—	—	—	—	—	—	—	—	—	—
Stati Uniti	58	2	9	—	53	—	69	11	17	—
Brasile	49	6	4	—	10	1	35	3	7	—
Argentina	375	45	52	—	86	8	152	12	18	1
Altri paesi transoceanici	26	—	4	—	3	—	13	1	3	—
Totale	508	53	69	—	152	9	269	27	45	1
Totale generale	1 703	233	1 089	—	1 756	169	2 232	388	143	6
TOSCANA										
Francia, Principato di Monaco . . .	2 017	179	483	—	2 146	221	2 132	386	103	4
Belgio, Olanda, Lussemburgo . . .	3	—	55	—	19	—	71	2	1	—
Svizzera	3	—	34	—	5	—	11	1	10	—
Paesi dell'Europa centrale	—	—	1	—	4	—	11	1	3	1
Stati Balcanici, Jugoslavia	—	—	—	—	1	—	6	1	—	—
Paesi del bacino del Mediterraneo .	53	1	11	—	65	3	75	1	3	—
Altri paesi continentali	1	—	20	—	6	—	50	4	16	2
Totale	2 077	180	604	—	2 246	224	2 356	396	136	7
Canada	—	—	—	—	—	—	—	—	—	—
Stati Uniti	124	2	28	—	187	2	144	11	26	1
Brasile	158	5	22	—	111	3	92	6	8	—
Argentina	335	22	110	—	134	1	203	33	27	1
Altri paesi transoceanici	162	5	8	—	35	—	38	4	5	—
Totale	779	34	168	—	467	6	477	54	66	2
Totale generale	2 856	214	772	—	2 713	230	2 833	450	202	9
MARCHE										
Francia, Principato di Monaco . . .	56	26	227	—	601	73	365	119	19	1
Belgio, Olanda, Lussemburgo . . .	9	—	26	—	76	4	84	17	—	—
Svizzera	—	—	13	—	7	2	3	1	1	—
Paesi dell'Europa centrale	—	1	—	—	—	—	1	—	1	1
Stati Balcanici, Jugoslavia	1	—	—	—	1	—	—	—	1	—
Paesi del bacino del Mediterraneo .	—	—	—	—	—	1	1	—	—	—
Altri paesi continentali	—	—	—	—	—	—	—	—	—	—
Totale	66	27	266	—	685	80	454	137	22	2
Canada	3	—	—	—	1	1	1	—	—	—
Stati Uniti	84	7	19	—	165	6	79	2	7	—
Brasile	31	11	3	—	11	—	5	—	2	—
Argentina	990	287	193	—	320	17	302	48	26	—
Altri paesi transoceanici	23	6	4	—	6	—	7	2	—	—
Totale	1 131	311	219	—	503	24	394	52	35	—
Totale generale	1 197	338	485	—	1 188	104	848	189	57	—

Segue TAV. X. — Emigranti italiani, in età da 16 anni in su, partiti negli anni 1921-1925, classificati secondo le regioni di provenienza, i paesi di destinazione, le professioni o condizioni e il sesso.

Anno 1925.

Paesi di destinazione	Addetti ad altri commerci e ai trasporti, esercen- ti mestieri giro- vaghi		Esercenti professioni liberali		Fittori, scultori, ar- chitetti, disegnatori, incisori, fotografi		Artisti da teatro, musicanti		Addetti ai servizi domestici	
	M.	F.	M.	F.	M.	F.	M.	F.	M.	F.
	<i>Segue EMILIA</i>									
Francia, Principato di Monaco . .	73	3	5	4	6	—	3	2	5	145
Belgio, Olanda, Lussemburgo . .	7	—	—	1	—	—	—	1	—	3
Svizzera	3	—	5	1	—	—	8	—	—	12
Paesi dell'Europa centrale . . .	3	—	—	—	—	—	—	—	—	1
Stati Balcanici, Jugoslavia . . .	—	—	—	—	—	—	—	1	—	—
Paesi del bacino del Mediterraneo	1	—	1	—	1	—	13	1	—	3
Altri paesi continentali	1	—	1	1	1	—	1	2	—	5
Totale	88	3	12	7	8	—	25	7	5	169
Canada	—	—	—	—	—	—	—	—	—	—
Stati Uniti	8	—	—	—	—	—	1	1	4	1
Brasile	6	—	2	1	1	—	2	—	—	3
Argentina	33	—	5	1	3	—	5	2	2	7
Altri paesi transoceanici	7	—	—	—	—	—	1	—	—	—
Totale	54	—	7	2	4	—	9	3	6	11
Totale generale	142	3	19	9	12	—	34	10	11	180
<i>Segue TOSCANA</i>										
Francia, Principato di Monaco . .	397	8	4	2	16	1	11	1	10	260
Belgio, Olanda, Lussemburgo . .	3	—	—	—	2	—	—	—	—	1
Svizzera	16	—	1	—	—	—	6	5	—	22
Paesi dell'Europa centrale	6	—	—	—	—	—	—	—	2	6
Stati Balcanici, Jugoslavia	2	—	—	—	—	—	—	—	—	1
Paesi del bacino del Mediterraneo .	1	—	—	—	—	—	15	19	—	2
Altri paesi continentali	23	—	—	1	8	—	4	—	1	15
Totale	448	8	5	3	26	1	36	25	13	307
Canada	—	—	—	—	—	—	—	—	—	—
Stati Uniti	38	—	1	1	19	1	5	2	12	2
Brasile	28	—	1	1	4	—	—	1	—	2
Argentina	53	1	11	1	23	—	3	—	2	5
Altri paesi transoceanici	21	—	—	—	2	—	—	—	—	2
Totale	140	1	13	3	48	1	8	3	14	11
Totale generale	588	9	18	6	74	2	44	28	27	318
<i>Segue MARCHE</i>										
Francia, Principato di Monaco . .	8	—	1	—	1	—	3	—	—	9
Belgio, Olanda, Lussemburgo . .	1	—	—	—	—	—	—	—	—	2
Svizzera	—	—	—	—	1	—	—	—	—	1
Paesi dell'Europa centrale	—	—	—	—	—	—	—	—	—	—
Stati Balcanici, Jugoslavia	—	—	—	—	—	—	—	—	—	—
Paesi del bacino del Mediterraneo .	—	—	—	—	—	—	2	—	1	—
Altri paesi continentali	—	—	—	—	—	—	—	—	—	—
Totale	9	—	1	—	2	—	5	—	1	12
Canada	—	—	—	—	—	—	—	—	—	—
Stati Uniti	25	—	1	—	1	—	1	1	—	—
Brasile	4	—	—	1	—	—	—	—	—	—
Argentina	51	—	4	—	3	—	3	1	4	—
Altri paesi transoceanici	4	—	—	—	—	—	—	—	—	—
Totale	84	—	5	1	4	—	4	2	4	—
Totale generale	93	—	6	1	6	—	9	2	5	12

Segue TAV. X. — Emigranti italiani, in età da 16 anni in su, partiti negli anni 1921-1925, classificati secondo le regioni di provenienza i paesi di destinazione, le professioni o condizioni e il sesso.

Anno 1925.

Paesi di destinazione	Persone di professione o condizione diversa dalle indicate		Attendenti alle cure domestiche e altre persone senza professione		Persone di professione o condizione ignota o non specificata		Totale	
	M.	F.	M.	F.	M.	F.	M.	F.
	<i>Segue EMILIA</i>							
Francia, Principato di Monaco . .	14	8	32	2167	66	—	5 255	2 996
Belgio, Olanda, Lussemburgo . .	2	2	—	28	1	—	168	46
Svizzera	1	2	4	58	6	—	153	83
Paesi dell'Europa centrale . . .	2	—	2	2	—	—	21	8
Stati Balcanici, Jugoslavia . . .	1	—	—	3	—	—	12	5
Paesi del bacino del Mediterraneo	—	1	—	14	2	—	443	20
Altri paesi continentali	—	—	—	33	1	—	100	52
Totale	20	13	38	2 305	76	—	6 152	3 210
Canada	—	—	2	2	—	—	2	2
Stati Uniti	2	—	7	132	3	—	231	147
Brasile	2	—	6	62	1	—	125	76
Argentina	12	3	6	245	1	—	750	324
Altri paesi transoceanici	3	1	—	15	—	—	60	17
Totale	19	4	21	456	5	—	1 168	566
Totale generale	39	17	59	2 761	81	—	7 320	3 776
<i>Segue TOSCANA</i>								
Francia, Principato di Monaco . .	36	17	50	2 863	56	—	7 461	3 942
Belgio, Olanda, Lussemburgo . .	—	—	—	40	2	—	156	43
Svizzera	—	—	4	40	—	—	90	68
Paesi dell'Europa centrale . . .	—	—	1	7	—	—	28	15
Stati Balcanici, Jugoslavia . . .	—	—	—	8	—	—	9	10
Paesi del bacino del Mediterraneo	4	—	4	34	7	—	238	60
Altri paesi continentali	1	—	3	46	5	—	138	68
Totale	41	17	62	3 038	70	—	8 120	4 206
Canada	—	—	—	—	—	—	—	—
Stati Uniti	12	1	30	310	2	—	628	333
Brasile	14	3	10	159	—	—	448	180
Argentina	8	1	7	258	2	—	918	323
Altri paesi transoceanici	3	—	3	24	—	—	277	35
Totale	37	5	50	751	4	—	2 271	871
Totale generale	78	22	112	3 789	74	—	10 391	5 077
<i>Segue MARCHE</i>								
Francia, Principato di Monaco . .	1	—	10	547	13	—	1 305	775
Belgio, Olanda, Lussemburgo . .	—	—	—	53	—	—	196	76
Svizzera	—	—	—	9	—	—	25	13
Paesi dell'Europa centrale . . .	—	—	—	1	—	—	2	3
Stati Balcanici, Jugoslavia . . .	—	—	—	3	—	—	3	3
Paesi del bacino del Mediterraneo	—	—	—	3	—	—	4	4
Altri paesi continentali	—	1	—	—	—	—	—	1
Totale	1	1	10	616	13	—	1 535	875
Canada	—	—	—	7	—	—	5	8
Stati Uniti	3	—	9	145	1	—	395	161
Brasile	3	—	2	10	—	—	61	22
Argentina	12	1	11	560	7	—	1 926	914
Altri paesi transoceanici	1	—	—	9	—	—	45	17
Totale	19	1	22	731	8	—	2 432	1 122
Totale general	20	2	32	1 347	21	—	3 967	1 997

Segue Tav. X. — Emigranti italiani, in età da 16 anni in su, partiti negli anni 1921-1925, classificati secondo le regioni di provenienza, i paesi di destinazione, le professioni o condizioni e il sesso.

Anno 1925.

Paesi di destinazione	Addetti all'agricoltura.		Muratori, manovali, scalpellini, fornaciai, ecc.		Braccianti, giornalieri, terrazzeri e altri addetti a lavori di sterro, ecc.		Operai addetti ad altre industrie		Albergatori, trattori, osti, caffettieri, ecc.	
	M.	F.	M.	F.	M.	F.	M.	F.	M.	F.
	UMBRIA									
Francia, Principato di Monaco . .	84	30	130	—	827	110	315	51	10	—
Belgio, Olanda, Lussemburgo . .	3	—	23	—	112	4	34	2	—	—
Svizzera	1	—	1	—	—	—	6	—	—	1
Paesi dell'Europa centrale . . .	—	—	—	—	—	—	1	1	—	—
Stati Balcanici, Jugoslavia . . .	1	—	—	—	—	—	1	—	—	—
Paesi del bacino del Mediterraneo	—	—	—	—	—	—	—	—	—	—
Altri paesi continentali	—	—	—	—	—	—	—	—	—	—
Totale	89	30	154	—	939	114	357	54	10	1
Canada	—	—	—	—	—	—	—	—	—	—
Stati Uniti	29	2	3	—	21	1	37	1	3	—
Brasile	17	3	—	—	2	—	1	—	—	—
Argentina	58	4	16	—	24	—	35	7	3	—
Altri paesi transoceanici	—	—	—	—	—	—	1	—	1	—
Totale	104	9	19	—	47	1	74	8	7	—
Totale generale	193	39	173	—	986	115	431	62	17	1
LAZIO										
Francia, Principato di Monaco . .	151	20	45	—	118	5	88	12	36	3
Belgio, Olanda, Lussemburgo . .	2	—	—	—	8	—	2	—	6	—
Svizzera	—	—	—	—	1	—	1	—	22	4
Paesi dell'Europa centrale . . .	1	—	1	—	1	—	4	1	—	—
Stati Balcanici, Jugoslavia . . .	—	—	—	—	—	—	—	—	—	—
Paesi del bacino del Mediterraneo.	—	—	—	—	—	—	2	—	2	—
Altri paesi continentali	—	—	1	—	—	—	6	—	3	1
Totale	154	20	47	—	128	5	103	13	69	8
Canada	3	1	1	—	2	—	1	—	1	—
Stati Uniti	411	16	33	—	286	4	154	8	18	—
Brasile	19	8	2	—	4	—	7	—	2	—
Argentina	101	17	10	—	50	4	30	4	6	—
Altri paesi transoceanici	7	—	1	—	12	—	5	—	1	—
Totale	541	42	47	—	354	8	197	12	28	—
Totale generale	695	62	94	—	482	13	300	25	97	8
ABRUZZI E MOLISE										
Francia, Principato di Monaco . .	425	96	106	—	854	16	463	26	10	—
Belgio, Olanda, Lussemburgo . .	16	2	8	—	79	—	59	—	—	—
Svizzera	—	—	1	—	2	—	2	1	3	—
Paesi dell'Europa centrale . . .	—	—	—	—	—	—	4	—	—	—
Stati Balcanici, Jugoslavia . . .	—	1	—	—	—	—	—	—	1	—
Paesi del bacino del Mediterraneo	—	—	—	—	2	—	8	—	—	—
Altri paesi continentali	1	—	—	—	2	—	—	—	1	—
Totale	442	99	115	—	939	16	536	27	15	—
Canada	21	7	1	—	3	—	4	—	—	—
Stati Uniti	1 446	66	158	—	997	16	827	37	72	—
Brasile	149	24	6	—	18	—	24	3	1	—
Argentina	2 243	238	107	—	503	20	326	38	57	—
Altri paesi transoceanici	94	5	—	—	3	1	1	—	—	—
Totale	3 953	340	272	—	1 524	37	1 182	78	130	—
Totale generale	4 395	439	387	—	2 463	53	1 718	105	145	—

Segue TAV. X. — Emigranti italiani, in età da 16 anni in su, partiti negli anni 1921-1925, classificati secondo le regioni di provenienza, i paesi di destinazione, le professioni o condizioni e il sesso.

Anno 1925.

Paesi di destinazione	Addetti ad altri commerci e ai trasporti, esercen- ti mestieri gio- vughè		Esercenti professioni liberali		Pittori, scultori, ar- chitetti, disegnatori, incisori, fotografi		Artisti da teatro, musicanti		Addetti ai servizi domestici	
	M.	F.	M.	F.	M.	F.	M.	F.	M.	F.
Segue UMBRIA										
Francia, Principato di Monaco . .	25	—	—	—	5	—	—	—	1	14
Belgio, Olanda, Lussemburgo . .	—	—	—	—	—	—	—	—	—	2
Svizzera	—	—	1	—	—	—	—	—	—	1
Paesi dell'Europa centrale	—	—	—	—	—	—	—	—	—	—
Stati Balcanici, Jugoslavia	—	—	—	—	—	—	—	—	—	—
Paesi del bacino del Mediterraneo .	—	—	—	—	—	—	—	—	—	—
Altri paesi continentali	—	—	—	—	—	—	—	—	—	—
Totale	25	—	1	—	5	—	—	—	1	17
Canada	—	—	—	—	—	—	—	—	—	—
Stati Uniti	2	—	—	—	1	—	—	—	1	—
Brasile	3	—	—	—	2	—	—	—	—	—
Argentina	3	1	1	1	—	—	—	—	1	—
Altri paesi transoceanici	1	—	—	—	—	—	—	—	—	—
Totale	9	1	1	1	3	—	—	—	2	—
Totale generale	34	1	2	1	8	—	—	—	3	17
Segue LAZIO										
Francia, Principato di Monaco . .	9	1	2	—	4	—	18	—	1	17
Belgio, Olanda, Lussemburgo . .	1	—	1	—	—	—	—	—	—	—
Svizzera	—	—	7	—	1	—	—	—	2	5
Paesi dell'Europa centrale	—	—	—	—	—	—	—	—	—	2
Stati Balcanici, Jugoslavia	—	—	—	—	—	—	—	—	—	—
Paesi del bacino del Mediterraneo .	—	—	—	—	—	—	19	18	—	2
Altri paesi continentali	1	—	—	—	1	—	—	—	—	—
Totale	11	1	10	—	6	—	37	18	3	26
Canada	—	—	—	—	—	—	—	—	—	—
Stati Uniti	35	—	3	—	2	—	8	—	2	4
Brasile	12	—	1	—	3	—	—	—	—	1
Argentina	20	—	1	2	—	—	1	—	1	—
Altri paesi transoceanici	2	—	—	—	—	—	—	—	—	—
Totale	69	—	5	2	5	—	9	—	3	5
Totale generale	80	1	15	2	11	—	46	18	6	31
Segue ABRUZZI E MOLISE										
Francia Principato di Monaco . .	13	1	—	—	—	—	—	—	—	5
Belgio, Olanda, Lussemburgo . .	—	—	—	—	—	—	1	—	—	1
Svizzera	—	—	—	—	—	—	—	—	—	—
Paesi dell'Europa centrale	—	—	—	—	—	—	1	—	—	—
Stati Balcanici, Jugoslavia	—	—	—	—	—	—	—	—	—	—
Paesi del bacino del Mediterraneo .	—	—	—	—	—	—	—	1	—	—
Altri paesi continentali	2	—	—	—	—	—	—	1	—	—
Totale	15	1	—	—	—	—	2	2	—	6
Canada	—	—	—	—	—	—	—	—	—	—
Stati Uniti	95	1	2	—	8	—	7	1	10	1
Brasile	5	—	2	—	1	—	—	—	—	—
Argentina	33	—	—	—	5	—	2	—	5	1
Altri paesi transoceanici	2	—	—	—	—	—	—	—	—	—
Totale	135	1	4	—	14	—	9	1	15	2
Totale generale	150	2	4	—	14	—	11	3	15	8

Segue Tav. X. — Emigranti italiani, in età da 16 anni in su, partiti negli anni 1921-1925, classificati secondo le regioni di provenienza, i paesi di destinazione, le professioni o condizioni e il sesso.

Anno 1925.

Paesi di destinazione	Persone di professione o condizione diversa dalle indicate		Attendenti alle cure domestiche e altre persone senza professione		Persone di professione o condizione ignota o non specificata		Totale	
	M.	F.	M.	F.	M.	F.	M.	F.
	<i>Segue UMBRIA</i>							
Francia, Principato di Monaco . .	5	—	11	680	12	—	1 425	885
Belgio, Olanda, Lussemburgo . .	—	—	2	35	—	—	174	43
Svizzera	—	—	2	1	—	—	11	3
Paesi dell'Europa centrale . . .	—	—	—	1	—	—	1	2
Stati Balcanici, Jugoslavia . . .	—	—	—	—	—	—	2	—
Paesi del bacino del Mediterraneo	—	—	—	1	—	—	—	1
Altri paesi continentali	—	—	—	—	—	—	—	—
Totale	5	—	15	718	12	—	1 613	934
Canadà	—	—	—	—	—	—	—	—
Stati Uniti	1	—	1	38	—	—	99	42
Brasile	—	—	—	10	—	—	25	13
Argentina	1	—	—	39	—	—	142	52
Altri paesi transoceanici	—	—	—	2	—	—	3	2
Totale	2	—	1	89	—	—	269	109
Totale generale	7	—	16	807	12	—	1 882	1 043
<i>Segue LAZIO</i>								
Francia, Principato di Monaco . .	4	70	26	122	8	—	510	250
Belgio, Olanda, Lussemburgo . .	2	2	—	1	—	—	22	3
Svizzera	2	1	—	3	3	—	39	13
Paesi dell'Europa centrale . . .	2	1	1	2	1	—	11	6
Stati Balcanici, Jugoslavia . . .	1	—	—	2	1	—	2	2
Paesi del bacino del Mediterraneo	2	1	2	4	2	—	29	25
Altri paesi continentali	1	3	—	3	2	—	15	7
Totale	14	78	29	137	17	—	628	306
Canadà	—	—	—	4	—	—	8	5
Stati Uniti	20	2	14	246	16	—	1 002	280
Brasile	8	2	6	21	—	—	64	32
Argentina	5	6	3	39	2	—	230	72
Altri paesi transoceanici	3	—	—	5	—	—	31	5
Totale	36	10	23	315	18	—	1 335	394
Totale generale	50	88	52	452	35	—	1 963	700
<i>Segue ABRUZZI E MOLISE</i>								
Francia, Principato di Monaco . .	1	—	2	251	3	—	1 877	395
Belgio, Olanda, Lussemburgo . .	—	—	—	21	1	—	164	24
Svizzera	2	—	—	2	—	—	16	3
Paesi dell'Europa centrale . . .	—	—	—	—	—	—	5	—
Stati Balcanici, Jugoslavia . . .	—	—	—	—	—	—	1	1
Paesi del bacino del Mediterraneo	—	—	—	2	—	—	16	3
Altri paesi continentali	1	—	—	2	—	—	7	3
Totale	4	—	2	273	4	—	2 074	429
Canadà	—	—	—	25	—	—	29	32
Stati Uniti	6	1	12	579	56	—	3 696	702
Brasile	1	—	2	10	—	—	209	37
Argentina	5	—	4	206	2	—	3 292	503
Altri paesi transoceanici	1	—	—	9	1	—	102	15
Totale	13	1	18	829	59	—	7 328	1 239
Totale generale	17	1	20	1 107	63	—	9 402	1 718

Segue Tav. X. — Emigranti italiani, in età da 16 anni in su, partiti negli anni 1921-1925, classificati secondo le regioni di provenienza, i paesi di destinazione, le professioni o condizioni e il sesso.

Anno 1925.

Paesi di destinazione	Addetti all'agricoltura		Muratori, manovali, scarpellini, fornaciai, ecc.		Braccianti, giornalieri, terrazzieri e altri addetti a lavori di stierro, ecc.		Operai addetti ad altre industrie		Alberatori, trattori, osti, caffettieri, ecc.	
	M.	F.	M.	F.	M.	F.	M.	F.	M.	F.
	CAMPANIA									
Francia, Principato di Monaco . . .	628	245	109	—	384	98	663	137	51	2
Belgio, Olanda, Lussemburgo . . .	14	1	3	—	17	—	14	—	3	—
Svizzera	1	1	—	—	—	—	1	1	9	—
Paesi dell'Europa centrale . . .	1	—	—	—	8	—	12	1	1	—
Stati Balcanici, Jugoslavia . . .	—	—	2	—	—	—	6	—	1	—
Paesi del bacino del Mediterraneo	1	—	6	—	1	—	51	—	4	—
Altri paesi continentali	15	4	2	—	43	—	17	2	24	—
Totale	660	251	122	—	453	98	764	141	93	2
Canada	22	5	—	—	5	—	2	—	—	—
Stati Uniti	2328	144	301	—	1306	50	1390	99	206	—
Brasile	417	81	24	—	81	7	157	24	22	1
Argentina	2033	193	73	—	303	15	466	28	60	—
Altri paesi transoceanici	238	23	7	—	46	2	105	11	16	—
Totale	5038	446	405	—	1741	74	2120	162	364	1
Totale generale	5698	697	527	—	2194	172	2884	303	457	3
PUGLIE										
Francia, Principato di Monaco . . .	261	40	393	—	240	9	317	235	25	1
Belgio, Olanda, Lussemburgo . . .	1	1	1	—	—	—	3	1	—	—
Svizzera	1	—	5	—	—	—	2	—	—	—
Paesi dell'Europa centrale	1	—	—	—	—	—	1	—	—	—
Stati Balcanici, Jugoslavia	12	2	14	—	2	—	31	—	3	—
Paesi del bacino del Mediterraneo.	—	—	4	—	3	—	13	1	—	—
Altri paesi continentali	7	—	2	—	—	—	7	—	1	—
Totale	283	43	419	—	245	9	374	237	29	1
Canada	2	2	1	—	1	—	1	1	1	—
Stati Uniti	852	22	134	—	447	4	442	42	53	—
Brasile	46	19	4	—	12	3	25	—	3	—
Argentina	739	60	115	—	123	3	299	28	72	—
Altri paesi transoceanici	89	2	4	—	19	—	30	2	5	—
Totale	1728	105	258	—	602	10	797	73	134	—
Totale generale	2011	148	677	—	847	19	1171	310	163	1
BASILICATA										
Francia, Principato di Monaco . . .	17	7	47	—	8	1	92	4	3	—
Belgio, Olanda, Lussemburgo . . .	—	—	—	—	—	—	—	—	—	—
Svizzera	—	—	—	—	—	—	—	—	—	—
Paesi dell'Europa centrale	—	—	—	—	—	—	—	—	—	—
Stati Balcanici, Jugoslavia	—	—	—	—	—	—	2	—	—	—
Paesi del bacino del Mediterraneo	—	—	—	—	—	—	2	—	—	—
Altri paesi continentali	—	—	—	—	—	—	5	—	—	—
Totale	17	7	47	—	8	1	101	4	3	—
Canada	1	—	—	—	1	—	1	—	—	—
Stati Uniti	225	30	20	—	71	—	115	17	21	—
Brasile	136	32	6	—	12	4	88	—	8	—
Argentina	1151	187	59	—	96	12	243	20	42	—
Altri paesi transoceanici	163	20	7	—	2	—	49	4	7	—
Totale	1676	269	92	—	182	16	496	41	78	—
Totale generale	1693	276	139	—	190	17	597	45	81	—

Segue Tav. X. — Emigranti italiani, in età da 16 anni in su, partiti negli anni 1921-1925, classificati secondo le regioni di provenienza, i paesi di destinazione, le professioni o condizione e il sesso.

Anno 1925.

Paesi di destinazione	Addetti ad altri commerci e ai trasporti, esercenti, mestieri giro- vaghi		Esercenti professioni liberali		Pittori, scultori, ar- chitetti, disegnatori, incisori, fotografi		Artisti da teatro, musicanti		Addetti ai servizi domestici	
	M.	F.	M.	F.	M.	F.	M.	F.	M.	F.
<i>Segue CAMPANIA</i>										
Francia, Principato di Monaco . .	74	2	—	1	9	—	—	1	1	8
Belgio, Olanda, Lussemburgo . .	2	—	2	1	—	—	—	—	1	3
Svizzera	1	—	—	—	—	—	2	—	—	6
Paesi dell'Europa centrale . . .	64	—	1	—	—	—	—	—	—	1
Stati Balcanici, Jugoslavia . . .	3	—	—	—	—	—	—	—	—	2
Paesi del bacino del Mediterraneo	9	—	—	—	1	—	—	2	—	1
Altri paesi continentali	74	—	1	1	1	—	17	10	—	1
Totale	227	2	4	3	11	—	19	13	2	22
Canadà	1	—	—	—	—	—	—	—	—	—
Stati Uniti	394	1	9	2	28	—	20	3	14	4
Brasile	86	1	6	1	10	2	3	2	1	1
Argentina	121	1	7	—	6	—	10	2	5	10
Altri paesi transoceanici	107	—	—	1	3	—	—	—	—	4
Totale	709	3	22	4	47	2	33	7	20	19
Totale generale	936	5	26	7	58	2	52	20	22	41
<i>Segue PUGLIE</i>										
Francia, Principato di Monaco . .	12	1	1	—	1	—	1	—	—	6
Belgio, Olanda, Lussemburgo . .	—	—	—	—	—	—	—	—	—	1
Svizzera	—	—	—	—	—	—	1	1	—	—
Paesi dell'Europa centrale . . .	1	—	2	—	—	—	—	—	—	—
Stati Balcanici, Jugoslavia . . .	11	—	—	—	1	—	1	—	—	1
Paesi del bacino del Mediterraneo.	4	—	—	—	2	—	6	—	—	—
Altri paesi continentali	2	—	—	—	1	—	5	2	—	—
Totale	30	1	3	—	5	—	14	3	—	8
Canadà	—	—	—	—	—	—	—	—	—	—
Stati Uniti	245	—	2	2	8	—	9	1	2	—
Brasile	10	—	2	—	—	—	—	—	—	—
Argentina	131	—	2	1	1	—	4	—	1	1
Altri paesi transoceanici	37	—	—	—	—	—	—	—	—	—
Totale	423	—	6	3	9	—	13	1	3	1
Totale generale	453	1	9	3	14	—	27	4	3	9
<i>Segue BASILICATA</i>										
Francia, Principato di Monaco . .	—	—	—	—	2	—	—	—	—	—
Belgio, Olanda, Lussemburgo . .	—	—	—	—	—	—	—	—	—	—
Svizzera	—	—	—	—	—	—	—	—	—	—
Paesi dell'Europa centrale . . .	1	—	—	—	—	—	—	—	—	—
Stati Balcanici, Jugoslavia . . .	1	—	—	—	—	—	—	—	—	—
Paesi del bacino del Mediterraneo	—	—	—	—	—	—	—	—	—	—
Altri paesi continentali	—	—	—	—	—	—	—	—	—	—
Totale	2	—	—	—	2	—	—	—	—	—
Canadà	—	—	—	—	—	—	1	—	—	—
Stati Uniti	23	—	1	—	1	—	2	—	—	—
Brasile	28	—	1	—	2	—	—	—	—	—
Argentina	13	—	2	4	3	—	2	—	—	1
Altri paesi transoceanici	13	—	—	—	—	—	1	—	—	2
Totale	77	—	4	4	6	—	6	—	—	3
Totale generale	79	—	4	4	8	—	6	—	—	3

Segue TAV. X. — Emigranti italiani, in età da 16 anni in su, partiti negli anni 1921-1925, classificati secondo le regioni di provenienza, i paesi di destinazione, le professioni o condizioni e il sesso.

Anno 1925.

Paesi di destinazione	Persone di professione o condizione diversa dalle pre-indicate		Attendenti alle cure domestiche e altre persone senza professione		Persone di professione o condizione ignota o non specificata		Totale	
	M.	F.	M.	F.	M.	F.	M.	F.
Segue CAMPANIA								
Francia, Principato di Monaco . . .	13	3	25	753	25	—	1982	1250
Belgio, Olanda, Lussemburgo . . .	1	—	3	10	—	—	60	15
Svizzera	1	—	—	3	—	—	15	11
Paesi dell'Europa centrale	4	1	—	11	—	—	91	14
Stati Balcanici, Jugoslavia	—	—	—	8	—	—	12	10
Paesi del bacino del Mediterraneo .	1	—	2	17	1	—	77	20
Altri paesi continentali	2	—	7	52	2	—	205	70
Totale	22	4	37	854	28	—	2442	1390
Canada	—	—	—	15	—	—	30	20
Stati Uniti	29	5	57	1630	186	—	6328	1938
Brasile	19	—	19	187	—	—	845	307
Argentina	29	1	15	260	10	—	3138	510
Altri paesi transoceanici	3	—	3	58	—	—	528	99
Totale	80	6	94	2150	196	—	10869	2874
Totale generale	102	10	131	3004	224	—	13311	4264
Segue PUGLIE								
Francia, Principato di Monaco . . .	3	1	8	511	14	—	1276	804
Belgio, Olanda, Lussemburgo . . .	—	—	—	7	—	—	5	10
Svizzera	—	—	—	1	1	—	10	2
Paesi dell'Europa centrale	—	—	—	—	—	—	5	—
Stati Balcanici, Jugoslavia	3	—	—	40	5	—	83	43
Paesi del bacino del Mediterraneo .	2	—	2	20	—	—	36	21
Altri paesi continentali	5	—	1	17	3	—	34	19
Totale	13	1	11	596	23	—	1449	899
Canada	—	—	—	7	—	—	6	10
Stati Uniti	4	—	10	391	50	—	2258	462
Brasile	—	—	2	20	—	—	104	42
Argentina	3	1	2	157	11	—	1503	251
Altri paesi transoceanici	—	—	—	3	—	—	184	7
Totale	7	1	14	578	61	—	4055	772
Totale generale	20	2	25	1174	84	—	5504	1671
Segue BASILICATA								
Francia, Principato di Monaco . . .	—	—	—	50	—	—	169	62
Belgio, Olanda, Lussemburgo . . .	—	—	—	—	—	—	—	—
Svizzera	—	—	—	—	—	—	—	—
Paesi dell'Europa centrale	—	—	—	—	—	—	1	—
Stati Balcanici, Jugoslavia	—	—	—	—	—	—	3	—
Paesi del bacino del Mediterraneo .	—	—	—	2	—	—	2	2
Altri paesi continentali	—	—	—	3	—	—	5	3
Totale	—	—	—	55	—	—	180	67
Canada	—	—	—	2	—	—	4	2
Stati Uniti	—	—	8	137	29	—	516	184
Brasile	2	—	1	55	—	—	284	91
Argentina	3	—	5	154	3	—	1622	378
Altri paesi transoceanici	1	—	—	23	—	—	243	49
Totale	6	—	14	371	32	—	2669	704
Totale generale	6	—	14	426	32	—	2849	771

Segue Tav. X. — Emigranti italiani, in età da 16 anni in su, partiti negli anni 1921-1925, classificati secondo le regioni di provenienza, i paesi di destinazione, le professioni o condizioni e il sesso.

Anno 1925.

Paesi di destinazione	Addetti all'agricoltura		Muratori, manovali, scalpellini, fornai, ecc.		Eraccianti, giornalieri, terrazzieri e altri addetti a lavori di sterrò, ecc.		Operai addetti ad altre industrie		Albergatori, trattori, osti, caffettieri, ecc.	
	M.	F.	M.	F.	M.	F.	M.	F.	M.	F.
CALABRIE										
Francia, Principato di Monaco . .	511	147	120	—	396	20	199	29	13	—
Belgio, Olanda, Lussemburgo . .	12	—	3	—	44	—	10	—	1	—
Svizzera	1	—	—	—	—	—	2	—	—	—
Paesi dell'Europa centrale . . .	—	—	—	—	—	—	1	—	—	—
Stati Balcanici, Jugoslavia . . .	—	—	—	—	—	—	1	—	—	—
Paesi del bacino del Mediterraneo	15	2	2	—	2	—	15	—	1	—
Altri paesi continentali	—	—	—	—	—	—	—	—	—	—
Totale	539	149	125	—	442	20	228	29	15	—
Canada	29	7	—	—	15	—	5	—	—	—
Stati Uniti	1436	58	101	—	688	8	643	34	66	—
Brasile	610	95	22	—	59	2	123	20	16	—
Argentina	4614	490	265	—	625	46	907	144	115	—
Altri paesi transoceanici	624	34	22	—	83	—	117	2	6	—
Totale	7313	684	410	—	1470	56	1795	200	203	—
Totale generale	7852	833	535	—	1912	76	2023	229	218	—
SICILIA										
Francia, Principato di Monaco . .	116	6	121	—	327	3	353	75	20	—
Belgio, Olanda, Lussemburgo . .	—	—	—	—	—	—	5	1	—	—
Svizzera	—	2	1	—	6	—	2	1	3	—
Paesi dell'Europa centrale . . .	—	—	—	—	—	—	—	1	1	—
Stati Balcanici, Jugoslavia . . .	—	—	3	—	—	—	1	—	1	—
Paesi del bacino del Mediterraneo	72	—	47	—	48	1	99	27	28	—
Altri paesi continentali	2	—	4	—	1	—	36	—	7	—
Totale	190	8	176	—	382	4	496	105	60	—
Canada	6	1	—	—	6	1	2	—	1	—
Stati Uniti	1536	23	165	—	1327	12	907	100	219	1
Brasile	54	5	10	—	11	—	24	8	6	—
Argentina	2552	72	314	—	863	14	1043	179	220	2
Altri paesi transoceanici	629	12	20	—	550	3	157	9	18	—
Totale	4777	113	509	—	2757	30	2133	296	464	3
Totale generale	4967	121	685	—	3139	34	2629	401	524	3
SARDEGNA										
Francia, Principato di Monaco . .	144	5	106	—	274	5	248	4	10	—
Belgio, Olanda, Lussemburgo . .	1	—	2	—	2	—	5	1	—	—
Svizzera	—	—	1	—	—	—	1	—	—	—
Paesi dell'Europa centrale . . .	—	—	—	—	—	—	—	—	—	—
Stati Balcanici, Jugoslavia . . .	—	—	—	—	—	—	—	—	1	—
Paesi del bacino del Mediterraneo	15	—	10	—	16	—	58	1	3	—
Altri paesi continentali	—	—	—	—	—	—	—	—	—	—
Totale	160	5	119	—	292	5	312	6	14	—
Canada	1	—	—	—	—	—	—	—	—	—
Stati Uniti	10	—	2	—	22	1	14	—	1	—
Brasile	—	—	3	—	—	—	—	—	—	—
Argentina	199	5	25	—	79	—	53	—	2	—
Altri paesi transoceanici	68	—	4	—	33	—	6	—	1	—
Totale	278	5	34	—	134	1	73	—	4	—
Totale generale	438	10	153	—	426	6	385	6	18	—

Segue Tav. X. — Emigranti italiani, in età da 16 anni in su, partiti negli anni 1921-1925, classificati secondo le regioni di provenienza, i paesi di destinazione, le professioni o condizioni e il sesso.

Anno 1925.

Paesi di destinazione	Addetti ad altri commerci e ai trasporti, esercenti, mestieri girovoghi		Esercenti professioni liberali		Pittori, scultori, architetti, disegnatori, incisori, fotografi		Artisti da teatro, musicanti		Addetti ai servizi domestici	
	M.	F.	M.	F.	M.	F.	M.	F.	M.	F.
Segue CALABRIE										
Francia, Principato di Monaco . . .	10	3	1	3	5	—	—	—	—	15
Belgio, Olanda, Lussemburgo . . .	—	—	1	—	—	—	—	—	—	—
Svizzera	—	—	—	—	—	—	—	—	—	—
Paesi dell'Europa centrale	—	—	—	—	—	—	—	—	—	1
Stati Balcanici, Jugoslavia	1	—	—	—	—	—	—	—	—	—
Paesi del bacino del Mediterraneo	2	—	—	—	2	—	—	—	—	3
Altri paesi continentali	—	—	—	—	—	—	—	—	—	—
Totale	13	3	2	3	7	—	—	—	—	19
Canada	3	—	—	—	—	—	—	—	—	—
Stati Uniti	80	—	5	1	4	—	6	3	16	—
Brasile	47	—	2	1	1	—	—	—	1	4
Argentina	235	1	8	1	10	—	7	—	3	3
Altri paesi transoceanici	26	—	1	—	—	—	—	—	—	—
Totale	391	1	16	3	15	—	13	3	20	7
Totale generale	404	4	18	6	22	—	13	3	20	26
Segue SICILIA										
Francia, Principato di Monaco . . .	13	—	—	—	3	—	3	—	1	6
Belgio, Olanda, Lussemburgo . . .	—	—	—	—	—	—	—	1	—	—
Svizzera	1	—	—	—	—	—	—	—	—	—
Paesi dell'Europa centrale	1	—	—	—	—	—	—	—	—	1
Stati Balcanici, Jugoslavia	2	—	—	—	—	—	—	—	—	—
Paesi del bacino del Mediterraneo	25	—	2	3	5	—	1	2	—	2
Altri paesi continentali	6	—	—	—	—	—	6	1	—	2
Totale	48	—	2	3	8	—	10	4	1	11
Canada	11	—	1	—	—	—	—	—	—	—
Stati Uniti	408	—	11	6	20	—	11	1	8	4
Brasile	10	—	—	—	—	—	—	—	—	—
Argentina	348	—	6	2	13	—	9	1	3	4
Altri paesi transoceanici	75	—	—	—	1	—	—	—	—	2
Totale	852	—	18	8	34	—	20	2	11	10
Totale generale	900	—	20	11	42	—	30	6	12	21
Segue SARDEGNA										
Francia, Principato di Monaco . . .	18	—	—	—	3	—	—	—	—	7
Belgio, Olanda, Lussemburgo . . .	—	—	—	—	—	—	—	—	—	—
Svizzera	—	—	—	—	—	—	—	—	—	—
Paesi dell'Europa centrale	—	—	—	—	—	—	—	—	—	—
Stati Balcanici, Jugoslavia	—	—	—	—	—	—	—	—	—	—
Paesi del bacino del Mediterraneo	4	—	—	—	—	—	—	—	1	6
Altri paesi continentali	—	—	—	—	—	—	—	—	—	—
Totale	22	—	—	—	3	—	—	—	1	13
Canada	—	—	—	—	—	—	—	—	—	—
Stati Uniti	2	—	—	—	—	—	—	—	—	—
Brasile	2	—	—	—	—	—	—	—	—	—
Argentina	13	—	—	—	—	—	1	—	1	1
Altri paesi transoceanici	1	—	—	—	—	—	—	—	—	—
Totale	18	—	—	—	—	—	1	—	1	1
Totale generale	40	—	—	—	3	—	1	—	2	14

Segue Tav. X. — Emigranti italiani, in età da 16 anni in su, partiti negli anni 1921-1925, classificati secondo le regioni di provenienza, i paesi di destinazione, le professioni o condizioni e il sesso.

Anno 1925.

Paesi di destinazione	Persone di professione o condizione diversa dalle pre- indicate		Attendenti alle cure domestiche e altre persone senza professione		Persone di professione o condizione ignota o non specificata		Totale	
	M.	F.	M.	F.	M.	F.	M.	F.
<i>Segue CALABRIE</i>								
Francia, Principato di Monaco . .	1	—	3	149	11	—	1270	366
Belgio, Olanda, Lussemburgo . .	—	—	—	2	—	—	71	2
Svizzera	1	—	—	1	—	—	4	1
Paesi dell'Europa centrale . . .	—	—	—	—	—	—	1	1
Stati Balcanici, Jugoslavia . . .	—	—	—	—	—	—	2	—
Paesi del bacino del Mediterraneo	2	1	—	10	—	—	41	16
Altri paesi continentali	—	—	—	—	—	—	—	—
Totale	4	1	3	162	11	—	1389	386
Canadà	—	—	1	25	—	—	53	32
Stati Uniti	8	—	10	541	36	—	3099	645
Brasile	4	—	6	113	—	—	891	235
Argentina	13	—	6	427	20	—	6828	1112
Altri paesi transoceanici	1	—	2	38	3	—	885	74
Totale	26	—	25	1144	59	—	11756	2098
Totale generale	30	1	28	1303	70	—	13145	2484
<i>Segue SICILIA</i>								
Francia, Principato di Monaco . .	—	2	7	552	6	—	970	644
Belgio, Olanda, Lussemburgo . .	—	—	—	3	—	—	5	5
Svizzera	1	1	—	4	—	—	14	8
Paesi dell'Europa centrale . . .	—	1	—	1	—	—	2	4
Stati Balcanici, Jugoslavia . . .	—	1	—	2	—	—	7	3
Paesi del bacino del Mediterraneo.	14	1	16	257	2	—	359	293
Altri paesi continentali	1	4	1	15	2	—	66	22
Totale	16	10	24	834	10	—	1423	979
Canadà	—	—	—	23	—	—	27	25
Stati Uniti	35	3	48	1711	49	—	4744	1861
Brasile	2	—	2	47	—	—	119	60
Argentina	18	1	6	1140	32	—	5427	1415
Altri paesi transoceanici	2	—	6	118	1	—	1459	144
Totale	57	4	62	3039	82	—	11776	3505
Totale generale	73	14	86	3873	92	—	13199	4484
<i>Segue SARDEGNA</i>								
Francia, Principato di Monaco . .	3	9	4	333	6	—	816	363
Belgio, Olanda, Lussemburgo . .	—	—	—	6	—	—	10	7
Svizzera	—	—	—	1	—	—	2	1
Paesi dell'Europa centrale . . .	—	—	—	—	—	—	—	—
Stati Balcanici, Jugoslavia . . .	—	—	—	—	—	—	1	—
Paesi del bacino del Mediterraneo	2	—	1	100	3	—	113	107
Altri paesi continentali	—	—	—	—	—	—	—	—
Totale	5	9	5	440	9	—	942	478
Canadà	—	—	—	—	—	—	1	—
Stati Uniti	—	—	—	7	—	—	51	8
Brasile	—	—	—	3	—	—	5	3
Argentina	1	—	1	30	—	—	374	37
Altri paesi transoceanici	—	—	—	2	—	—	113	2
Totale	1	—	1	42	—	—	544	50
Totale generale	6	9	6	482	9	—	1486	528

TAVOLE XI e XII.

Emigrati italiani rimpatriati da paesi d'Europa e del bacino del Mediterraneo negli anni 1921-1925, classificati:

a) secondo il mese in cui avvenne il rimpatrio, il sesso e i paesi di provenienza (TAV. XI);

b) secondo le regioni di destinazione, il sesso e i paesi di provenienza (TAV. XII).

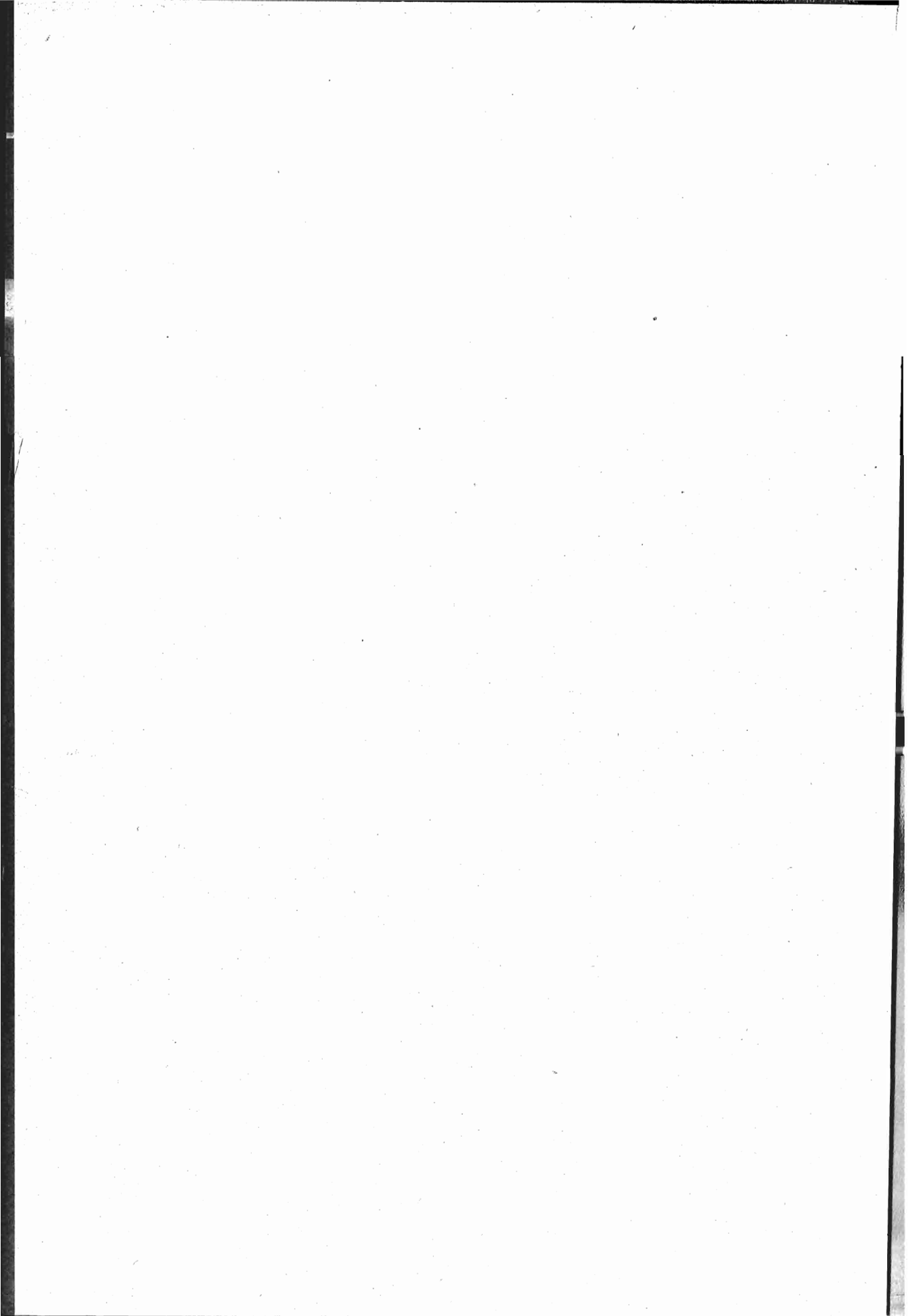

TAV. XI. — Emigrati italiani rimpatriati da paesi d'Europa e del bacino del Mediterraneo negli anni 1921-1925, classificati secondo il mese in cui avvenne il rimpatrio, il sesso e i paesi di provenienza.

Anno 1921..

Mesi	Emigrati in età da 16 anni in su rimpatriati			Paesi di provenienza																	
	Totale	Uomini	Donne	Francia, Princ. di Monaco	Swizzera	Austria, Ceco-Slovacchia Ungheria	Germania	Belgio, Olanda	Lussemburgo	Gran Bretagna e Irlanda	Stati Scandinavi	Russia, Polonia	Spagna, Portogallo	Stati Balcanici, Jugoslavia	Grecia	Turchia	Egitto	Tunisia	Algeria	Marocco	Altri paesi
Gennaio	1 449	1 063	386	1 040	289	64	8	4	2	12	1	—	—	15	—	2	3	8	1	—	—
Febbraio	1 617	1 191	426	1 250	245	37	4	3	2	6	—	—	11	40	3	1	—	13	2	—	—
Marzo	2 473	1 870	603	1 889	334	77	12	7	5	12	—	1	9	45	1	1	42	24	13	1	—
TOTALE 1° TRIMESTRE	5 539	4 124	1 415	4 179	868	178	24	14	9	30	1	1	20	100	4	4	45	45	16	1	—
Aprile	2 249	1 666	583	1 788	215	94	20	11	3	14	—	—	—	64	5	—	2	19	12	2	—
Maggio	2 132	1 558	574	1 508	203	90	10	5	3	9	—	—	4	147	19	—	30	49	53	1	1
Giugno	2 095	1 448	647	1 407	222	85	44	8	2	15	—	—	11	106	—	—	14	85	94	2	—
TOTALE 2° TRIMESTRE	6 476	4 672	1 804	4 703	640	269	74	24	8	38	—	—	15	317	24	—	46	153	159	5	1
TOTALE 1° SEMESTRE	12 015	8 796	3 219	8 882	1 508	447	98	38	17	68	1	1	35	417	28	4	91	198	175	6	1
Luglio	1 895	1 296	599	1 141	186	85	9	8	12	13	—	—	26	129	3	—	5	186	82	6	4
Agosto	3 063	2 053	1 010	1 683	914	158	20	18	3	24	—	—	49	145	—	—	8	27	10	4	—
Settembre	3 225	2 053	1 172	1 703	747	415	27	34	5	20	—	—	20	215	—	—	3	24	9	3	—
TOTALE 3° TRIMESTRE	8 183	5 402	2 781	4 527	1 847	658	56	60	20	57	—	—	95	489	3	—	16	237	101	13	4
Ottobre	3 193	2 163	1 030	1 913	557	355	25	19	4	17	—	—	10	262	—	—	4	16	7	4	—
Novembre	3 456	2 815	641	2 449	399	238	26	31	16	13	2	8	2	242	—	1	2	23	1	3	—
Dicembre	3 236	2 579	657	2 298	416	140	25	71	27	54	2	—	8	173	1	—	1	17	—	3	—
TOTALE 4° TRIMESTRE	9 885	7 557	2 328	6 660	1 372	733	76	121	47	84	4	8	20	677	1	1	7	56	8	10	—
TOTALE 2° SEMESTRE	18 068	12 959	5 109	11 187	3 219	1 391	132	181	67	141	4	8	115	1 166	4	1	23	293	109	23	4
TOTALE DELL'ANNO	30 083	21 755	8 328	20 069	4 727	1 838	230	219	84	209	5	9	150	1 583	32	5	114	491	284	29	5

Segue Tav. XI. — Emigrati italiani rimpatriati da paesi d'Europa e del bacino del Mediterraneo negli anni 1921-1925, classificati secondo il mese in cui avvenne il rimpatrio, il sesso e i paesi di provenienza.

1364

Anno 1922.

Mesi	Emigrati in età da 16 anni in su rimpatriati			Paesi di provenienza																	
	Totale	Uomini	Donne	Francia, Princ. di Monaco	Svizzera	Austria, Ceco-Slovacchia, Ungheria	Germania	Belgio, Olanda	Lussemburgo	Gran Bretagna e Irlanda	Stati Scandinavi	Russia, Polonia	Spagna, Portogallo	Stati Balcanici, Jugoslavia	Grecia	Turchia	Egitto	Tunisia	Algeria	Marocco	Altri paesi
Gennaio	1 764	1 247	517	1 323	270	42	18	20	1	8	3	—	1	65	—	—	—	9	1	2	1
Febbraio	1 502	1 081	471	1 070	184	28	9	50	5	14	—	—	3	100	—	—	1	6	31	1	—
Marzo	1 989	1 237	752	1 486	260	41	9	43	9	21	—	—	2	86	1	2	2	22	1	2	2
TOTALE 1° TRIMESTRE	5 255	3 515	1 740	3 879	714	111	36	113	15	43	3	—	6	251	1	2	3	37	33	5	3
Aprile	3 405	2 372	1 033	2 431	165	45	17	84	11	19	—	—	18	145	1	—	—	347	104	9	7
Maggio	3 026	2 043	983	2 366	173	91	10	120	24	26	—	2	8	70	—	—	6	97	27	5	1
Giugno	3 068	2 004	1 064	2 350	127	132	29	102	37	10	1	1	8	101	5	—	18	88	39	16	4
TOTALE 2° TRIMESTRE	9 499	6 419	3 080	7 147	465	268	56	306	72	55	1	3	34	316	6	—	371	289	75	28	7
TOTALE 1° SEMESTRE	14 754	9 934	4 820	11 026	1 179	379	92	419	87	98	4	3	40	567	7	2	374	326	108	33	10
Luglio	2 950	1 750	1 200	2 133	145	227	35	90	30	8	3	—	22	81	—	—	5	152	12	7	—
Agosto	3 865	2 424	1 441	2 330	659	345	68	156	51	49	3	—	10	118	—	—	4	50	16	6	—
Settembre	4 361	3 242	1 119	2 417	655	485	107	347	111	34	2	2	12	128	2	—	3	37	14	5	—
TOTALE 3° TRIMESTRE	11 176	7 416	3 760	6 880	1 459	1 057	210	593	192	91	8	2	44	327	2	—	12	239	42	18	—
Ottobre	6 462	5 501	961	3 830	388	280	99	1 085	468	74	3	1	4	173	—	1	7	29	19	1	—
Novembre	10 935	10 238	697	6 139	371	269	70	2 657	1 068	55	—	1	8	209	—	—	40	39	4	5	—
Dicembre	12 314	11 467	847	8 221	341	243	67	2 347	837	32	3	—	6	159	—	—	1	36	10	8	3
TOTALE 4° TRIMESTRE	29 711	27 206	2 505	18 190	1 100	792	236	6 089	2 373	161	6	2	18	541	—	1	48	104	33	14	3
TOTALE 2° SEMESTRE	40 887	34 622	6 265	25 070	2 559	1 849	446	6 682	2 565	252	14	4	62	868	2	1	60	343	75	32	3
TOTALE DELL'ANNO	55 641	44 556	11 085	36 096	3 738	2 228	538	7 101	2 652	350	18	7	102	1 435	9	3	434	669	183	65	13

Annuario statistico della emigrazione italiana.

Segue TAV. XI. — Emigrati italiani rimpatriati da paesi d'Europa e del bacino del Mediterraneo negli anni 1921-1925, classificati secondo il mese in cui avvenne il rimpatrio, il sesso e i paesi di provenienza.

Anno 1923.

Mesi	Emigrati in età da 16 anni in su rimpatriati			Paesi di provenienza																	
	Totale	Uomini	Donne	Francia, Princ. di Monaco	Svizzera	Austria, Ceco-Slovacchia, Ungheria	Germania	Belgio, Olanda	Lussemburgo	Gran Bretagna e Irlanda	Stati Scandinavi	Russia, Polonia	Spagna, Portogallo	Stati Balcanici, Jugoslavia	Grecia	Turchia	Egitto	Tunisia	Algeria	Marocco	Altri paesi
Gennaio	2 675	2 052	623	2 028	144	53	21	195	88	28	1	—	32	59	—	—	1	20	2	1	2
Febbraio	2 561	1 908	653	2 099	90	41	23	104	106	13	1	—	9	55	—	—	—	14	2	1	2
Marzo	3 878	2 828	1 050	3 092	216	72	32	171	119	52	—	—	3	79	7	—	6	22	4	—	3
TOTALE 1° TRIMESTRE	9 114	6 788	2 326	7 219	450	166	76	470	313	93	2	—	44	193	8	—	7	56	8	2	7
Aprile	3 465	2 498	967	2 862	106	53	24	151	40	43	—	—	14	67	1	—	60	32	6	3	3
Maggio	4 169	2 963	1 206	3 516	137	74	30	134	23	54	—	1	8	41	2	—	8	96	24	20	1
Giugno	5 507	4 027	1 480	4 602	309	72	17	201	56	37	—	—	23	88	—	1	11	26	59	5	—
TOTALE II° TRIMESTRE	13 141	9 488	3 653	10 980	552	199	71	486	119	134	—	1	45	196	3	1	79	154	89	28	4
TOTALE 1° SEMESTRE	22 255	16 276	5 979	18 199	1 002	365	147	956	432	227	2	1	89	389	11	1	86	210	97	30	11
Luglio	5 519	3 779	1 740	4 500	278	82	25	280	77	56	—	1	28	62	3	3	38	40	36	7	3
Agosto	6 762	4 776	1 986	5 162	879	108	23	261	71	75	2	—	8	81	1	2	6	34	45	3	1
Settembre	7 543	5 517	2 026	5 744	829	204	46	402	74	73	3	3	6	104	4	1	7	10	30	2	1
TOTALE 3° TRIMESTRE	19 824	14 072	5 752	15 406	1 986	394	94	943	222	204	5	4	42	247	8	6	51	84	111	12	5
Ottobre	8 181	6 783	1 398	6 339	613	208	35	518	125	48	9	2	47	131	1	1	8	69	17	2	8
Novembre	14 118	13 056	1 062	11 516	792	194	45	1 063	275	32	—	—	12	135	—	—	4	34	8	8	—
Dicembre	15 120	13 796	1 324	11 936	981	240	44	1 293	380	29	4	1	9	171	—	—	—	12	8	6	6
TOTALE 4° TRIMESTRE	37 419	33 635	3 784	29 791	2 386	642	124	2 874	780	109	13	3	68	437	1	1	12	115	33	16	14
TOTALE 2° SEMESTRE	57 243	47 707	9 536	45 197	4 372	1 036	218	3 817	1 002	313	18	7	110	684	9	7	63	199	144	28	19
TOTALE DELL'ANNO	79 498	63 983	15 515	63 396	5 374	1 401	365	4 773	1 434	540	20	8	199	1 073	20	8	149	409	241	58	30

Segue Tav. XI. — Emigrati italiani rimpatriati da paesi d'Europa e del bacino del Mediterraneo negli anni 1921-1925, classificati secondo il mese in cui avvenne il rimpatrio, il sesso e i paesi di provenienza.

Anno 1924.

Mesi	Emigrati rimpatriati				Paesi di provenienza																	
	Totale	Uomini	Donne	Minori di 16 anni	Francia, Princ. di Monaco	Svizzera	Austria, Ceco-Slovacchia, Ungheria	Germania	Belgio, Olanda	Lussemburgo	Gran Bretagna e Irlanda	Stati Scandinavi	Russia, Polonia	Spagna, Portogallo	Stati Balcanici, Jugoslavia	Grecia	Turchia	Egitto	Tunisia	Algeria	Marocco	Altri paesi
Gennaio	4 273	3 032	959	282	3 621	150	42	22	225	36	29	1	—	12	66	1	—	6	55	4	1	2
Febbraio	5 232	3 680	1 250	302	4 434	241	61	21	318	43	19	1	1	9	33	5	—	4	28	9	5	—
Marzo	7 697	5 164	2 059	474	6 747	255	86	29	283	47	45	—	—	9	76	7	1	35	54	13	10	—
TOTALE 1° TRIMESTRE	17 202	11 876	4 268	1 058	14 802	646	189	72	826	126	93	2	1	30	175	13	1	45	137	26	16	2
Aprile	6 949	4 688	1 839	422	6 015	203	77	37	230	55	27	4	—	25	63	12	6	91	75	26	3	—
Maggio	6 483	4 360	1 795	328	5 607	164	87	23	142	30	28	1	3	56	49	11	6	28	155	78	6	9
Giugno	7 210	4 712	2 029	469	6 467	232	47	16	140	33	18	—	—	29	64	2	2	43	25	83	9	—
TOTALE 2° TRIMESTRE	20 642	13 760	5 663	1 219	18 089	599	211	76	512	118	73	5	3	110	176	25	14	162	255	187	18	9
TOTALE 1° SEMESTRE	37 844	25 636	9 931	2 277	32 891	1 245	400	148	1 338	244	166	7	4	140	351	38	15	207	392	213	34	11
Luglio	7 256	4 579	2 253	424	6 328	282	120	36	163	45	41	1	2	29	66	14	4	33	60	21	5	6
Agosto	10 220	6 333	3 143	744	8 164	1 079	190	64	254	65	86	3	2	25	78	25	—	39	79	53	4	10
Settembre	11 305	7 743	2 962	600	8 990	1 189	334	57	323	70	114	3	5	14	84	14	5	5	46	46	2	4
TOTALE 3° TRIMESTRE	28 781	18 655	8 358	1 768	23 482	2 550	644	157	740	180	241	7	9	68	228	53	9	77	185	120	11	20
Ottobre	11 794	9 122	2 032	640	9 776	929	244	23	422	69	91	4	5	21	87	10	—	7	78	22	—	6
Novembre	14 126	12 223	1 287	616	10 733	2 033	216	69	599	161	29	14	—	17	221	4	1	2	6	17	4	—
Dicembre	14 876	12 974	1 271	631	11 361	1 914	159	42	958	218	13	3	7	7	147	13	2	6	10	12	—	4
TOTALE 4° TRIMESTRE	40 796	34 319	4 590	1 887	31 870	4 876	619	134	1 979	448	133	21	12	45	455	27	3	15	94	51	4	10
TOTALE 2° SEMESTRE	69 577	52 974	12 948	3 655	55 352	7 426	1 263	291	2 719	628	374	28	21	113	683	80	12	92	279	171	15	30
TOTALE DELL'ANNO	107 421	78 610	22 879	5 932	88 243	8 671	1 663	439	4 057	872	540	35	25	253	1 034	118	27	299	671	384	49	41

Segue Tav. XI. — Emigrati italiani rimpatriati da paesi d'Europa e del bacino del Mediterraneo negli anni 1921-1925, classificati secondo il mese in cui avvenne il rimpatrio, il sesso e i paesi di provenienza.

Anno 1925.

Mesi	Emigrati rimpatriati				Paesi di provenienza																	
	Totale	Uomini	Donne	Minori di 16 anni	Francia, Princ. di Monaco	Svizzera	Austria, Ceco-Slovacchia, Ungheria	Germania	Belgio, Olanda	Lussemburgo	Gran Bretagna e Irlanda	Stati Scandinavi	Russia, Polonia	Spagna, Portogallo	Stati Balcanici, Jugoslavia	Grecia	Turchia	Egitto	Tunisia	Algeria	Marocco	Altri paesi
Gennaio	6 009	4 234	1 381	394	5 187	230	67	40	195	41	14	2	2	21	135	4	1	2	53	7	4	4
Febbraio	5 486	3 672	1 448	366	4 707	206	137	23	206	38	19	1	1	20	50	11	1	6	47	10	2	1
Marzo	6 332	4 132	1 780	420	5 447	295	58	17	264	43	20	1	—	27	84	8	—	9	25	29	5	—
TOTALE 1° TRIMESTRE	17 827	12 038	4 609	1 180	15 341	731	262	80	665	122	53	4	3	68	269	23	2	17	125	46	11	5
Aprile	8 546	5 836	2 181	529	7 578	226	72	25	321	68	22	1	1	18	45	12	—	46	44	66	1	—
Maggio	7 258	5 024	1 822	412	6 478	208	64	35	213	37	21	—	2	17	45	7	2	9	60	57	3	—
Giugno	11 150	7 476	3 000	674	9 698	263	75	78	457	80	37	5	—	34	53	10	—	18	195	142	2	3
TOTALE 2° TRIMESTRE	26 954	18 336	7 003	1 615	23 754	697	211	138	991	185	80	6	3	69	143	29	2	73	299	265	6	3
TOTALE 1° SEMESTRE	44 781	30 374	11 612	2 795	39 095	1 428	473	218	1 656	307	133	10	6	137	412	52	4	90	424	311	17	8
Luglio	9 368	5 794	2 894	680	8 201	339	126	36	276	53	26	13	1	44	25	—	—	113	76	34	4	1
Agosto	11 108	6 861	3 383	864	9 136	1 125	165	83	223	79	48	11	2	36	37	18	4	35	63	37	4	2
Settembre	12 423	7 938	3 661	824	9 997	1 416	278	89	256	106	87	15	—	21	41	16	—	25	34	29	3	10
TOTALE 3° TRIMESTRE	32 899	20 593	9 938	2 368	27 334	2 880	569	208	755	238	161	39	3	101	103	34	4	173	173	100	11	13
Ottobre	12 985	9 501	2 676	808	10 560	1 138	281	251	352	107	84	21	1	20	86	16	2	8	30	23	4	1
Novembre	15 977	13 483	1 806	688	13 240	1 678	170	190	337	120	26	6	8	13	60	10	1	8	46	12	1	1
Dicembre	15 518	12 962	1 902	654	13 070	1 113	146	159	634	224	20	13	—	21	67	10	10	4	4	20	3	—
TOTALE 4° TRIMESTRE	44 480	35 946	6 334	2 150	36 870	3 929	597	600	1 373	451	130	40	9	54	213	36	13	20	80	55	8	2
TOTALE 2° SEMESTRE	77 379	56 539	16 322	4 518	64 204	6 809	1 166	808	2 128	689	291	79	12	155	316	70	17	193	253	155	19	15
TOTALE DELL'ANNO	122 160	86 913	27 934	7 313	103 299	8 237	1 639	1 026	3 784	996	424	89	18	292	728	122	21	283	677	466	36	23

TAV. XII. — Emigrati italiani rimpatriati da paesi d'Europa e del bacino del Mediterraneo negli anni 1921-1925, classificati secondo le regioni di destinazione, il sesso e i paesi di provenienza.

Anno 1921.

Regioni di destinazione	Emigrati in età da 16 anni in su rimpatriati			Paesi di provenienza																	
	Totale	Uomini	Donne	Francia, Princ. di Monaco	Svizzera	Austria, Ceco-Slovacchia, Ungheria	Germania	Belgio, Olanda	Lussemburgo	Gran Bretagna e Irlanda	Stati Scandinavi	Russia, Polonia	Spagna, Portogallo	Stati Balcanici, Jugoslavia	Grecia	Turchia	Egitto	Tunisia	Algeria	Marocco	Altri paesi
Piemonte	9 648	6 283	3 365	8 671	782	45	20	26	15	24	—	2	4	10	3	1	29	2	8	3	3
Liguria	1 400	969	431	1 226	55	4	7	5	1	6	—	—	31	1	1	—	3	35	22	3	—
Lombardia	6 788	5 168	1 620	3 506	2 970	68	22	85	39	13	—	1	10	56	—	—	13	—	3	2	—
Veneto	4 145	3 530	615	1 621	475	1 193	121	37	6	3	2	1	2	673	2	—	7	—	1	1	—
Venezia Tridentina	103	67	36	8	49	29	7	2	—	1	—	—	1	6	—	—	—	—	—	—	—
Venezia Giulia e Zara	1 279	708	571	64	8	398	11	—	—	—	—	1	—	794	—	—	3	—	—	—	—
Emilia	1 467	1 172	295	1 018	169	11	8	4	—	17	1	1	9	11	—	—	20	49	147	2	—
Toscana	1 880	1 213	667	1 582	116	45	11	28	11	43	1	—	21	4	1	—	8	3	4	—	2
Marche	492	435	57	461	15	4	—	—	2	—	—	—	2	—	2	—	6	—	—	—	—
Umbria	336	222	114	304	11	1	2	10	4	—	—	1	—	1	—	—	—	2	—	—	—
Lazio	218	155	63	139	19	8	3	2	—	2	—	1	41	—	—	—	—	2	1	—	—
Abruzzi e Molise	256	208	48	213	10	6	2	5	6	1	—	—	5	2	—	—	—	—	—	6	—
Campania	477	325	152	286	18	11	8	7	—	28	1	1	2	16	17	1	12	38	31	—	—
Puglie	267	238	29	233	6	5	—	1	—	1	—	—	—	5	4	1	8	2	1	—	—
Basilicata	56	45	11	50	2	—	—	—	—	—	—	—	—	—	2	—	—	2	—	—	—
Calabria	101	75	26	81	4	5	—	—	—	1	—	—	—	—	—	—	—	8	2	—	—
Sicilia	670	511	159	151	15	5	5	2	—	67	—	—	22	4	—	2	5	317	63	12	—
Sardegna	500	431	69	455	3	—	3	5	—	2	—	—	—	—	—	—	—	31	1	—	—
TOTALE	30 083	21 755	8 328	20 069	4 727	1 838	230	219	84	209	5	9	150	1 583	32	5	114	491	284	29	5

Segue Tav. XII. — Emigrati italiani rimpatriati da paesi d'Europa e del bacino del Mediterraneo negli anni 1921-1925, classificati secondo le regioni di destinazione, il sesso e i paesi di provenienza.

Anno 1922.

Regioni di destinazione	Emigrati in età da 16 anni in su rimpatriati			Paesi di provenienza																	
	Totale	Uomini	Donne	Francia, Princ. di Monaco	Svizzera	Austria, Ceco-Slovacchia, Ungheria	Germania	Belgio, Olanda	Lussemburgo	Gran Bretagna e Irlanda	Stati Scandinavi	Russia, Polonia	Spagna, Portogallo	Stati Balcanici, Jugoslavia	Grecia	Turchia	Egitto	Tunisia	Algeria	Marocco	Altri paesi
Piemonte	15 322	10 659	4 663	14 289	480	42	25	130	65	68	3	—	16	23	1	—	151	4	10	10	5
Liguria	2 390	1 511	879	2 178	37	9	9	2	1	16	2	3	24	6	—	—	—	95	4	3	1
Lombardia	14 618	12 787	1 831	6 463	2 480	91	63	5 213	198	31	4	1	17	30	—	—	10	8	5	3	1
Veneto	12 567	11 754	813	5 887	431	1 421	334	1 531	2 249	16	4	1	4	666	—	—	9	4	6	2	2
Venezia Tridentina	222	140	82	36	61	88	11	7	—	—	—	—	—	19	—	—	—	—	—	—	—
Venezia Giulia e Zara	1 179	659	520	26	13	430	36	5	—	1	—	1	—	652	4	2	8	—	—	—	1
Emilia	1 769	1 428	341	1 385	100	33	18	24	9	23	2	—	4	18	—	—	30	61	47	15	—
Toscana	3 589	2 652	937	3 153	77	82	24	84	5	76	1	—	16	4	1	—	7	34	24	1	—
Marche	232	197	85	259	8	1	—	—	9	—	—	—	—	—	—	—	—	—	—	—	—
Umbria	808	561	247	702	8	1	2	4	89	—	—	1	1	—	—	—	—	—	—	—	—
Lazio	113	80	33	91	9	—	—	1	3	6	—	—	—	—	—	—	—	—	—	—	2
Abruzzi e Molise	228	177	51	170	4	1	1	2	18	8	1	—	2	2	—	—	—	1	—	18	—
Campania	847	570	277	513	17	16	10	10	3	80	—	—	2	7	1	1	101	44	41	1	—
Puglie	465	414	51	371	6	1	1	4	—	3	1	—	—	2	2	—	69	2	2	1	—
Basilicata	49	35	14	45	—	—	—	—	—	—	—	—	1	—	—	—	—	1	2	—	—
Calabrie	158	117	41	140	1	3	1	—	2	1	—	—	—	—	—	—	—	2	4	4	—
Sicilia	608	457	151	143	2	8	3	1	1	17	—	—	9	4	—	—	10	366	32	11	1
Sardegna	427	358	69	245	4	1	—	83	—	4	—	—	5	—	—	—	35	44	6	—	—
TOTALE	55 641	44 556	11 085	36 096	3 738	2 228	538	7 101	2 652	350	18	7	102	1 435	9	3	434	669	183	65	13

Segue TAV. XII. — Emigrati italiani rimpatriati da paesi d'Europa e del bacino del Mediterraneo negli anni 1921-1925, classificati secondo le regioni di destinazione, il sesso e i paesi di provenienza.

Anno 1923.

Regioni di destinazione	Emigrati in età da 16 anni in su rimpatriati			Paesi di provenienza																	
	Totale	Uomini	Donne	Francia, Princ. di Monaco	Swizzera	Austria, Ceco-Slovacchia, Ungheria	Germania	Belgio, Olanda	Lussemburgo	Gran Bretagna e Irlanda	Stati Scandinavi	Russia, Polonia	Spagna, Portogallo	Stati Balcanici, Jugoslavia	Grecia	Turchia	Egitto	Tunisia	Algeria	Marocco	Altri paesi
Piemonte	21 707	14 967	6 740	20 518	830	10	20	118	54	83	3	—	15	12	1	—	10	5	12	11	5
Liguria	2 761	1 839	922	2 565	46	6	7	11	3	15	1	—	65	5	2	—	2	8	20	3	2
Lombardia	16 834	14 401	2 433	12 243	3 267	43	29	966	133	43	1	3	25	16	—	1	35	14	7	5	3
Veneto	21 781	20 232	1 549	15 360	688	953	204	3 075	893	28	3	1	9	541	—	—	14	—	3	4	5
Venezia Tridentina	637	523	114	282	94	113	20	93	2	9	—	—	—	21	—	—	—	—	3	—	—
Venezia Giulia e Zara	706	423	283	41	4	174	27	9	2	1	—	2	—	434	—	2	6	2	—	—	2
Emilia	3 412	2 793	619	2 921	116	11	8	136	20	42	1	—	6	17	—	—	6	49	78	1	—
Toscana	5 614	4 101	1 513	4 907	246	40	15	176	16	93	1	—	33	3	2	—	10	58	9	3	2
Marche	597	476	121	485	17	2	—	44	38	1	—	—	1	3	—	—	2	4	—	—	—
Umbria	1 183	900	283	929	6	1	—	12	232	2	—	—	—	—	1	—	—	—	—	—	—
Lazio	251	179	72	187	25	7	4	2	1	12	—	2	2	3	1	—	—	1	2	—	2
Abruzzi e Molise	602	510	92	518	7	4	—	5	39	6	1	—	1	4	—	—	—	—	1	14	2
Campania	1 410	1 025	385	1 034	18	18	18	37	1	124	8	—	3	4	4	2	4	39	91	1	4
Puglie	650	582	68	567	—	6	4	16	—	9	—	—	—	1	6	3	32	4	1	1	—
Basilicata	72	61	11	62	2	—	1	—	—	—	—	—	—	2	—	—	—	1	4	—	—
Calabrie	209	166	43	192	2	1	—	1	—	1	—	—	1	1	1	—	5	3	1	—	—
Sicilia	572	400	172	229	3	12	7	1	—	69	1	—	14	6	2	—	22	190	3	13	—
Sardegna	500	405	95	356	3	—	1	71	—	2	—	—	24	—	—	—	1	31	6	2	3
TOTALE	79 498	63 983	15 515	63 396	5 374	1 401	365	4 773	1 434	540	20	8	199	1 073	20	8	149	409	241	58	30

Segue Tav. XII. — Emigrati italiani rimpatriati da paesi d'Europa e del bacino del Mediterraneo negli anni 1921-1925, classificati secondo le regioni di destinazione, il sesso e i paesi di provenienza.

Anno 1924.

Regioni di destinazione	Emigrati rimpatriati				Paesi di provenienza																	
	Totale	Uomini	Donne	Minori di 16 anni	Francia, Princ. di Monaco	Svizzera	Austria, Ceco-Slovacchia, Ungheria	Germania	Belgio, Olanda	Lussemburgo	Gran Bretagna e Irlanda	Stati Scandinavi	Russia, Polonia	Spagna, Portogallo	Stati Balcanici, Jugoslavia	Grecia	Turchia	Egitto	Tunisia	Algeria	Marocco	Altri paesi
Piemonte	29 565	18 216	9 806	1 543	28 135	1 023	12	27	86	31	97	—	2	37	15	5	2	40	8	35	7	3
Liguria	4 499	2 811	1 553	135	4 324	34	3	11	17	2	15	—	1	32	4	1	—	1	34	15	2	3
Lombardia	18 076	13 917	3 363	796	12 327	5 039	70	22	345	82	36	4	7	34	22	6	10	37	13	16	2	4
Veneto	29 462	25 639	2 479	1 344	22 172	2 032	1 228	239	2 619	447	41	7	1	31	611	5	1	8	3	7	3	7
Venezia Tridentina	1 130	884	186	60	524	111	190	15	254	—	2	1	3	—	26	—	—	3	—	1	—	—
Venezia Giulia e Zara	571	339	174	58	165	7	79	7	17	1	—	—	—	2	282	—	11	—	—	—	—	—
Emilia	5 501	4 033	1 040	428	4 716	202	10	4	261	22	43	1	—	10	15	—	—	7	94	114	1	1
Toscana	9 120	6 207	2 222	691	8 305	144	20	21	218	24	162	4	5	61	19	12	1	20	45	49	4	6
Marche	1 149	839	218	92	893	21	—	—	135	75	—	—	2	3	—	—	—	16	—	4	—	—
Umbria	2 059	1 305	520	234	1 884	5	2	—	22	139	—	—	—	—	—	5	—	2	—	—	—	—
Lazio	405	273	121	11	309	20	17	3	5	4	6	—	1	8	4	4	2	4	9	1	—	8
Abruzzi e Molise	746	595	127	24	646	3	1	6	13	42	4	—	—	1	—	4	—	—	—	—	26	—
Campania	2 294	1 500	529	265	1 840	20	26	75	39	2	92	17	3	16	10	16	—	30	13	95	—	—
Puglie	808	598	127	83	660	—	—	1	4	—	2	—	—	1	11	56	—	57	5	2	—	9
Basilicata	64	54	7	3	56	1	—	—	—	—	—	—	—	1	—	—	—	—	—	6	—	—
Calabrie	467	369	67	31	413	1	—	1	2	1	—	—	—	2	1	1	—	21	15	9	—	—
Sicilia	975	647	243	85	473	6	5	7	2	—	40	1	—	12	14	3	—	53	340	15	4	—
Sardegna	530	384	97	49	401	2	—	—	18	—	—	—	—	2	—	—	—	—	92	15	—	—
TOTALE	107 421	78 610	22 879	5 932	88 243	8 671	1 663	439	4 057	872	540	35	25	253	1 034	118	27	299	671	384	49	41

Segue Tav. XII. — Emigrati italiani rimpatriati da paesi d'Europa e del bacino del Mediterraneo negli anni 1921-1925, classificati secondo le regioni di destinazione, il sesso e i paesi di provenienza.

Anno 1925.

Regioni di destinazione	Emigrati rimpatriati				Paesi di provenienza																		
	Totale	Uomini	Donne	Minori di 16 anni		Francia, Princ. di Monaco	Svizzera	Austria, Ceco-Slovacchia, Ungheria	Germania	Belgio, Olanda	Lussemburgo	Gran Bretagna e Irlanda	Stati Scandinavi	Russia, Polonia	Spagna, Portogallo	Stati Balcanici, Jugoslavia	Grecia	Turchia	Egitto	Tunisia	Algeria	Marocco	Altri paesi
				M.	F.																		
Piemonte	28 633	16 818	10 255	782	778	27 268	1 078	21	16	73	25	47	1	—	34	17	10	—	13	6	16	7	1
Liguria	4 538	2 677	1 749	68	44	4 335	39	1	19	11	4	11	3	—	29	—	—	—	2	30	50	2	2
Lombardia	17 986	13 228	3 784	541	433	12 899	4 598	35	27	192	74	23	—	—	39	22	8	3	27	11	24	2	2
Veneto	36 648	30 593	4 222	1 132	701	29 895	1 753	1 012	710	2 336	419	30	22	8	19	405	5	—	15	8	9	2	—
Venezia Tridentina	2 104	1 544	467	54	39	942	308	399	117	307	6	10	—	—	12	—	—	1	1	—	1	—	—
Venezia Giulia e Zara	511	288	168	31	24	205	4	67	8	13	1	3	—	4	1	198	2	1	3	1	—	—	—
Emilia	7 519	5 111	1 781	338	289	6 660	178	3	13	240	37	24	1	—	13	11	6	—	14	138	181	—	—
Toscana	10 495	6 999	2 709	445	342	9 702	147	19	24	194	15	92	14	3	67	4	9	—	39	81	75	5	5
Marche	1 952	1 454	308	95	95	1 512	9	2	4	256	151	—	—	—	1	4	2	—	8	1	2	—	—
Umbria	2 595	1 624	669	175	127	2 351	7	—	1	50	180	—	—	—	—	—	4	—	2	—	—	—	—
Lazio	510	363	132	7	8	413	36	5	9	6	4	16	1	—	6	2	1	1	3	6	1	—	—
Abruzzi e Molise	1 228	973	158	51	46	1 071	22	3	4	27	71	3	1	—	—	4	3	—	2	4	1	11	1
Campania	2 663	1 733	673	130	127	2 140	25	61	66	29	—	103	46	3	50	7	5	2	49	18	57	1	1
Puglie	1 618	1 155	314	77	72	1 408	11	3	1	11	1	—	—	—	—	34	63	13	46	11	6	—	10
Basilicata	99	80	16	2	1	93	—	1	—	—	—	—	—	—	3	—	—	—	—	—	2	—	—
Calabria	945	802	102	23	18	899	—	1	1	6	7	1	—	—	1	1	—	—	9	1	17	—	1
Sicilia	1 313	866	307	73	67	811	21	1	5	9	1	60	—	—	28	7	4	—	49	302	9	6	—
Sardegna	803	605	120	44	34	695	1	5	1	24	—	1	—	—	1	—	—	—	1	59	15	—	—
TOTALE	122 160	86 913	27 934	4 068	3 245	103 299	8 237	1 639	1 026	3 784	996	424	89	18	292	728	122	21	283	677	466	36	23

**EMIGRANTI AI QUALI FU RILASCIATO IL PASSAPORTO
NEGLI ANNI 1921-1925, SECONDO LE NOTIZIE FORNITE
DALLE REGIE AUTORITÀ DI P. S.**

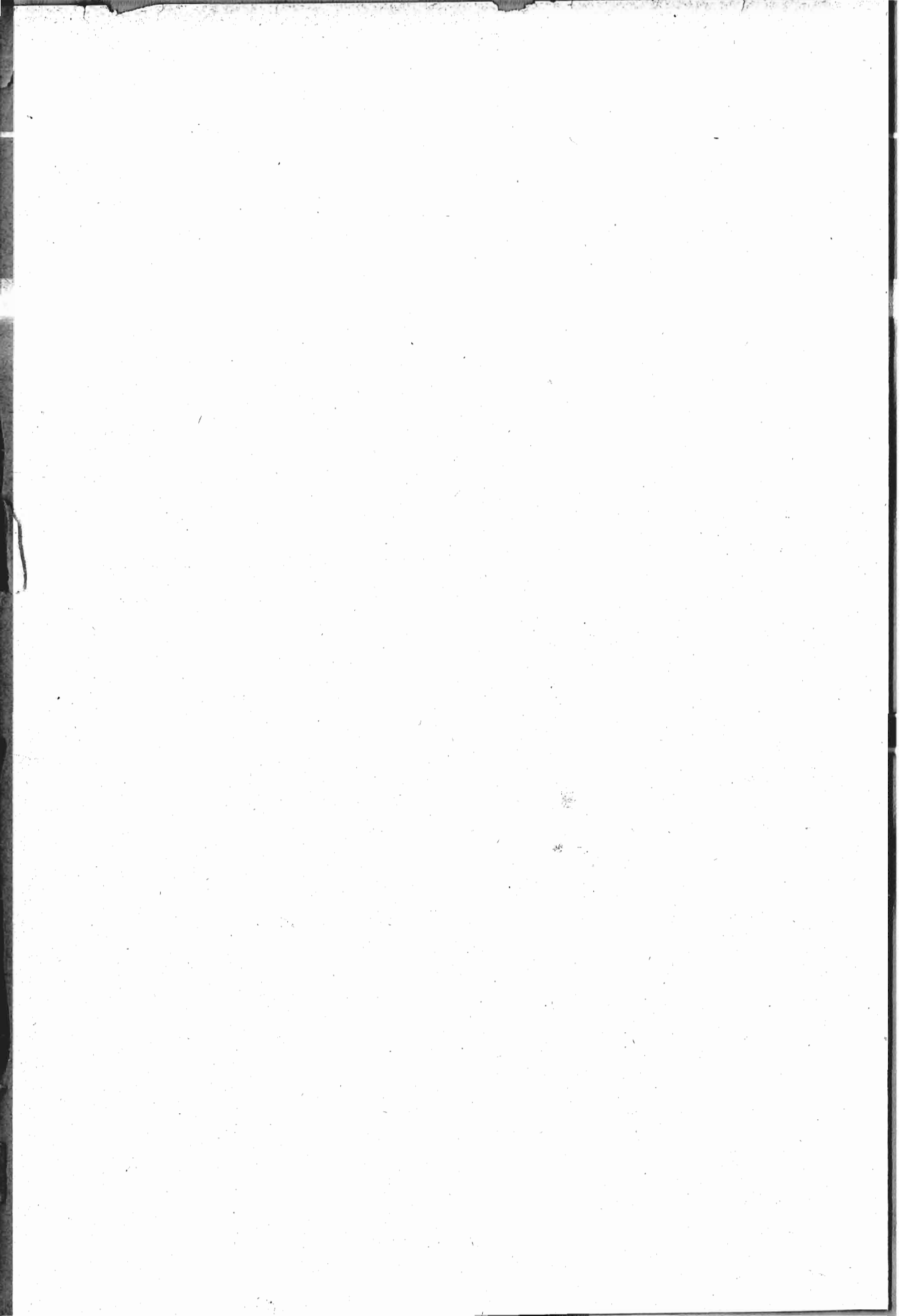

PASSAPORTI RILASCIATI AGLI EMIGRANTI

Come altrove si è detto, i dati relativi ai passaporti rilasciati agli emigranti furono raccolti, fino a tutto il 1920, dalla Direzione Generale di Statistica. Per il periodo 1921-1925 invece i dati stessi sono stati raccolti dal Commissariato Generale per l'Emigrazione.

Si è anche aggiunto che i dati in parola non possono corrispondere matematicamente al numero degli emigranti che in realtà partirono nello stesso anno dal Regno per regioni oltre confine ed oltre Oceano, ma che, nelle loro linee generali e considerati per gruppi di anni, essi sono sufficienti a dare un'idea dell'inquadratura del movimento emigratorio.

È utile pertanto esaminare brevemente, dal punto di vista statistico, oltre il già accennato movimento effettivo degli emigranti, anche il movimento potenziale degli emigranti stessi, ricercando, per il quinquennio in esame, il numero dei passaporti rilasciati nelle singole regioni e per i singoli paesi di destinazione.

1) — *Numero globale dei passaporti.* — I passaporti seguono necessariamente, nella richiesta, le restrizioni legislative opposte all'emigrazione da alcuni paesi di oltre Oceano. Nel periodo 1921-1925 si ebbero infatti le seguenti oscillazioni:

1921:	per i paesi europei o mediterranei,	41,89 %	;	per i paesi transoceanici	58,11%
1922:	» » » »	55,30 %	»	» »	44,70 %
1923:	» » » »	52,64 %	»	» »	47,36 %
1924:	» » » »	65,57 %	»	» »	34,43 %
1925:	» » » »	63,40 %	»	» »	36,60 %

In tutti e cinque gli anni in esame si ebbe una forte maggioranza di passaporti rilasciati per l'Europa e i paesi del bacino mediterraneo nell'intera Italia settentrionale, nella Toscana e nell'Umbria per l'Italia centrale, e nella Sardegna.

Per alcune zone le percentuali si distaccano anche notevolmente dalla media generale del Regno.

Così l'intero *Settentrione* (escluse le terre redente) dava nel complesso:

il 67,17 %	di passaporti per l'Europa o il Mediterraneo nel 1921
il 76,91 %	» » » » 1922
il 75,71 %	» » » » 1923
l' 83,42 %	» » » » 1924
l' 84,21 %	» » » » 1925

soprattutto per opera della Lombardia e del Piemonte.

Nell'Italia centrale, si ha in complesso una netta prevalenza, nel rilascio dei passaporti, per i paesi di Europa. Ciò particolarmente per le cifre elevate fornite dall'Emilia, dalla Toscana e dall'Umbria.

42,58 %	di passaporti per l'Europa o il Mediterraneo nel	1921
53,91 %	»	»
53,55 %	»	»
70,61 %	»	»
68,54 %	»	»

Nell'Italia meridionale e insulare, in complesso, con cifre parziali elevatissime per la emigrazione di oltre Oceano, specialmente nelle Calabrie e in Sicilia, si ha :

9,73 %	di passaporti per l'Europa o il Mediterraneo nel	1921
13,79 %	»	»
15,16 %	»	»
26,72 %	»	»
25,72 %	»	»

2) — *Paesi di destinazione.* — In relazione col sempre crescente numero di passaporti rilasciati per i paesi europei o del bacino mediterraneo sono i mutamenti che si verificano in ordine ai singoli paesi di destinazione.

Europa. — Limitando le indagini statistiche ai paesi che, per quantità di dati, offrono maggiori possibilità di confronti, si hanno, fra la generale diminuzione dei passaporti rilasciati (e quindi del numero degli emigranti), aumenti notevoli, fra il 1921 e il 1925, per il Lussemburgo e, particolarmente, per la Francia e la Svizzera.

Il Lussemburgo contava, fra i due anni estremi del breve periodo in esame, un aumento del 241,63 %.

È notevole anzi, che per il Belgio e il Lussemburgo da una cifra iniziale complessiva (nel 1921) di 4.092 passaporti si sia passati nel 1922 a ben 26.897 per ridiscendere poi a 14.111 nel 1923 ed infine a 10.569, nel 1924 ed a 4.423 nel 1925. In grandissima parte il movimento per quelle zone, come anche per la Francia, corrisponde e si esaurisce col compiersi dei lavori di ricostruzione edilizia nei territori devastati dalla guerra.

La Francia presenta una percentuale di aumento del 224,97 %, e la Svizzera infine ha una percentuale in più, nel 1925, del 55,58 %.

Per i soli quattro paesi sopra accennati in cifre effettive il numero dei passaporti rilasciati passò da 57.627 a 163.578 con una diminuzione, in confronto del 1924, di oltre 61 mila passaporti.

Fra le regioni che danno un maggior contingente, nel rilascio dei passaporti per l'Europa, è in prima linea il Veneto con 54.308 per il gruppo Lussemburgo-Belgio-Francia-Svizzera sopra un totale di 67.261 passaporti per tutte le destinazioni nel 1925.

Il Piemonte dà una cifra di 26.935 sopra un totale di 34.445
la Liguria » » » 3.485 » » » 5.748
la Lombardia » » » 26.364 » » » 30.621
l'Emilia » » » 10.400 » » » 13.385
la Toscana » » » 13.849 » » » 18.125 ed infine
l'Umbria » » » 3.029 » » » 3.514

Le singole regioni seguono notevolmente, nelle loro preferenze, la situazione territoriale. Così sopra 3.617 passaporti rilasciati per il gruppo delle regioni centrali di Europa, Germania, Austria e Ungheria, 2.104 riguardavano il Veneto e il Friuli; così le Puglie danno la massima quota per la Grecia (130 sopra 262); la Sicilia dà la massima quota per Malta (96 sopra 113); il Veneto infine dà la massima quota di passaporti per lo Stato Jugoslavo.

Asia. — Pochi in genere e senza notevole importanza statistica i passaporti rilasciati per l'Asia. Soltanto nel 1922 vi è una cifra piuttosto elevata di 741 nelle Puglie per la Turchia asiatica.

Africa. — Egualmente poco rilevanti le cifre che si riferiscono all'Africa; nella massima parte i passaporti furono rilasciati per la Tunisia, per l'Algeria e per l'Egitto.

Nel 1921 i passaporti rilasciati per tutta l'Africa raggiungevano l'esiguo numero di 4.840 e di essi il 9,61 % era per l'Algeria, il 49,11 % per la Tunisia e il 22,79 % per l'Egitto.

Nel 1925 il totale era salito a 6.685 e di essi il 18,22 % per l'Algeria, il 54,80 % per la Tunisia e il 13,37 % per l'Egitto.

La Tunisia e l'Algeria davano complessivamente nel 1921 sul totale dei passaporti richiesti per l'Africa 58,72 % e tale percentuale ascese nel 1925, a 73,01.

Oceania. — Notevoli le cifre relative all'Oceania, date in prevalenza dalla Sicilia con 1.434 passaporti, dal Veneto con 1.389, dalla Lombardia con 598, dal Piemonte con 559 e dalle Calabrie con 490. Il numero di passaporti rilasciato nel 1925 fu di 5.182.

America. — Assai più elevate le cifre relative all'America. Esse, fra il 1921 e il 1923, contano un'ascesa continua da un totale di 114.912 sino a un massimo di 183.418 per ridursi poi, negli anni successivi, a 120.501 ed infine a 96.435.

Il massimo numero, del complesso dei cinque anni in esame, è dato dalle regioni del Plata, seguite dagli Stati Uniti, dal Brasile e dal Canada.

Il seguente specchio mostra il movimento dei passaporti per le Americhe:

	Aumento o diminuzione fra il 1921 e il 1925.	Passaporti rilasciati (per 100 sul totale delle Americhe).				
		1921	1922	1923	1924	1925
Stati Uniti	100 a 44,04	58,74	34,37	28,21	29,36	30,82
Regioni del Plata (Argentina e Uruguay) .	100 a 163,01	29,46	53,68	58,96	57,60	57,22
Brasile	100 a 85,79	7,47	7,66	7,40	8,07	7,64
Canada	100 a 45,89	3,32	3,17	4,24	2,87	1,82

Fra le singole regioni la Campania e la Sicilia danno costantemente i massimi numeri di passaporti, nel quinquennio in esame, per gli Stati Uniti.

Più divise fra le varie regioni, con una forte prevalenza complessiva sempre per la Sicilia e per le Calabrie, le cifre relative ai passaporti rilasciati per le regioni del Plata,

3) — *Sesso ed età.* — I passaporti risultano rilasciati, per la massima parte e per ciascuno dei quattro anni in esame a emigranti isolati e adulti, tanto maschi che femmine.

Il numero dei minori raggiunge appena una media del 12 % sul numero degli emigranti a cui i passaporti si riferiscono, e quello degli emigranti raggruppati tocca un 35 % soltanto nel 1921 per ridiscendere poi a una media del 20 %.

	<i>Passaporti rilasciati per emigranti</i>			
	<i>adulti</i>	<i>minori</i>	<i>isolati</i>	<i>raggruppati</i>
1921.	84,00	16,00	65,00	35,00
1922.	89,00	11,00	79,40	20,60
1923.	89,00	11,00	80,00	20,00
1924.	87,49	12,51	77,78	22,22
1925.	87,31	12,69	77,79	22,21

TAVOLA I.

Emigranti italiani, ai quali fu rilasciato il passaporto negli anni 1921-1925, classificati secondo le provincie e regioni di provenienza, e secondo che erano diretti a paesi continentali o transoceanici.

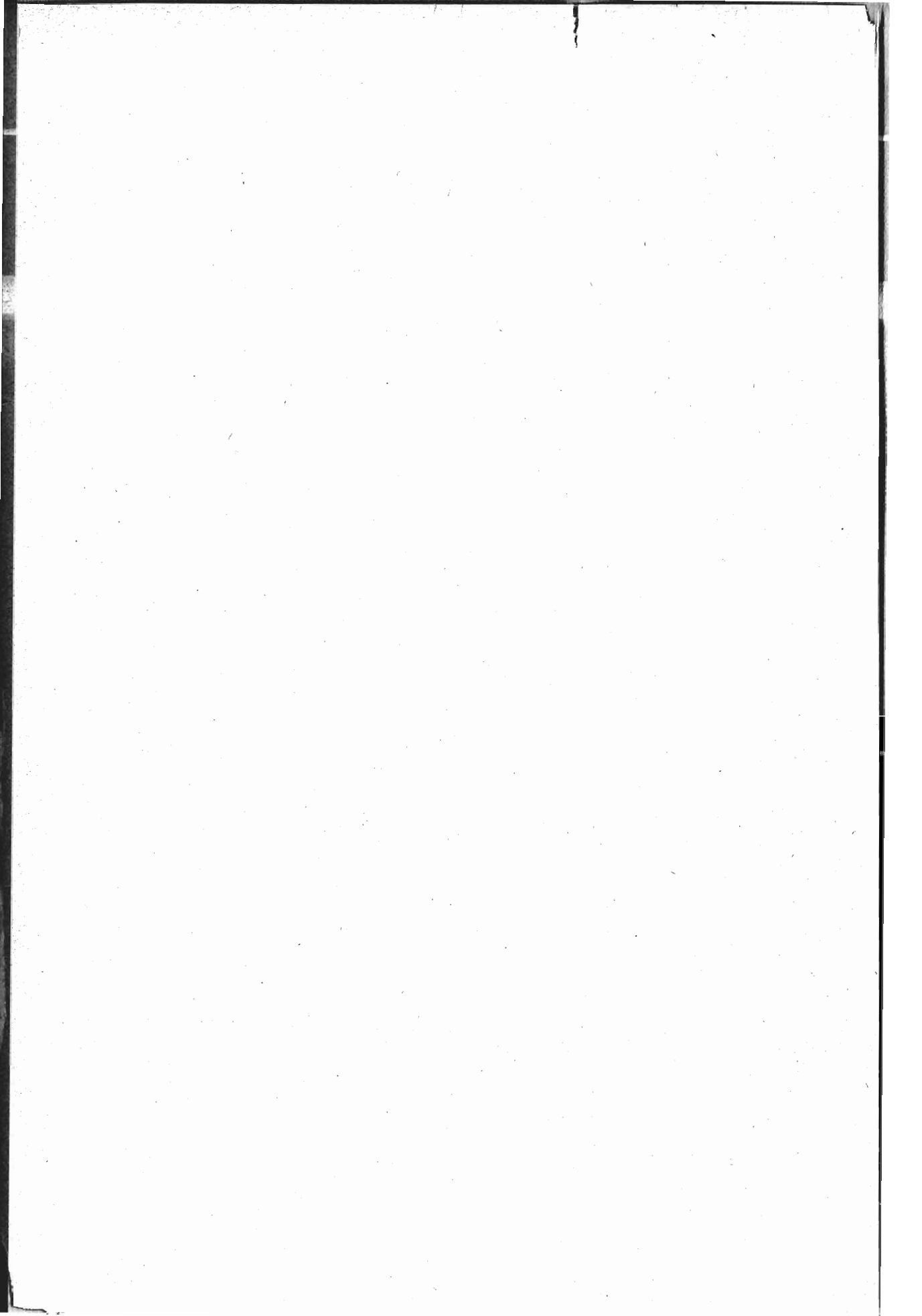

TAV. I. — Emigranti italiani, ai quali fu rilasciato il passaporto negli anni 1921-1925, classificati secondo le provincie e regioni di provenienza e secondo che erano diretti a paesi continentali o transoceanici.

Provincie e regioni di provenienza	Anno 1921			Anno 1922		
	Emigranti ai quali fu rilasciato il passaporto		Totale	Emigranti ai quali fu rilasciato il passaporto		Totale
	per l'Europa e i paesi del bacino del Mediter- raneo	per paesi transoceanici		per l'Europa e i paesi del bacino del Mediter- raneo	per paesi transoceanici	
Alessandria	1 228	2 493	3 721	1 761	5 712	7 473
Cuneo	4 951	1 905	6 856	4 518	3 545	8 063
Novara	8 011	1 459	9 470	13 432	1 811	15 243
Torino	7 384	2 960	10 344	12 451	3 519	15 970
PIEMONTE	21 574	8 817	30 391	32 162	14 587	46 749
Genova	1 646	2 105	3 751	2 204	2 395	4 599
Imperia (già Porto Maurizio)	388	22	410	770	27	797
LIGURIA	2 034	2 127	4 161	2 974	2 422	5 396
Bergamo	5 057	225	5 282	8 838	220	9 058
Brescia	661	390	1 051	1 303	460	1 763
Como	6 681	828	7 509	13 969	592	14 561
Cremona	191	60	251	523	64	587
Mantova	211	172	383	355	213	568
Milano	2 107	1 051	3 158	3 982	770	4 752
Pavia	424	1 515	1 939	745	2 470	3 215
Sondrio	1 818	659	2 477	2 253	1 209	3 462
LOMBARDIA	17 150	4 900	22 050	31 968	5 998	37 966
Belluno	1 127	1 053	2 180	6 165	827	6 992
Padova	335	675	1 010	1 509	698	2 207
Rovigo	84	122	206	196	126	322
Treviso	870	3 260	4 130	3 770	3 471	7 241
Udine	11 293	4 356	15 649	28 751	3 517	32 268
Venezia	160	179	339	587	274	861
Verona	390	332	722	1 499	425	1 924
Vicenza	649	1 119	1 768	3 884	2 244	6 128
VENETO	14 908	11 096	26 004	46 361	11 582	57 943
Trento	1 473	1 553	3 026	1 919	1 013	2 932
VENEZIA TRIDENTINA	1 473	1 553	3 026	1 919	1 013	2 932
Pola	2 594	619	3 213	1 712	553	2 265
Trieste	2 755	690	3 445	2 192	429	2 621
Zara	1 720	571	2 291	525	382	907
VENEZIA GIULIA E ZARA	7 069	1 880	8 949	4 429	1 364	5 793

Segue Tav. I. — Emigranti italiani, ai quali fu rilasciato il passaporto negli anni 1921-1925, classificati secondo le provincie e regioni di provenienza e secondo che erano diretti a paesi continentali o transoceanici.

Provincie e regioni di provenienza	Anno 1921			Anno 1922		
	Emigranti ai quali fu rilasciato il passaporto		Totale	Emigranti ai quali fu rilasciato il passaporto		Totale
	per l'Europa e i paesi del bacino del Mediter- raneo	per paesi transoceanici		per l'Europa e i paesi del bacino del Mediter- raneo	per paesi transoceanici	
Bologna	464	117	581	1453	79	1534
Ferrara	138	177	315	137	116	252
Forlì	220	177	397	921	337	1258
Modena	855	434	1289	1644	194	1838
Parma	877	692	1569	1623	705	2328
Piacenza	658	300	958	1822	432	2258
Ravenna	51	29	80	129	34	163
Reggio nell'Emilia	310	93	403	747	116	863
EMILIA	3 573	2 019	5 592	8 476	2 013	10 489
Arezzo	294	83	377	677	137	814
Firenze	2 978	403	3 381	3 816	527	4 343
Grosseto	33	21	54	605	69	674
Livorno	210	94	304	270	37	307
Lucca	1 524	2 230	3 754	1 805	2 008	3 813
Massa e Carrara	961	472	1 433	1 645	710	2 355
Pisa	574	168	742	982	173	1 155
Siena	82	30	112	95	28	123
TOSCANA	6 656	3 501	10 157	9 895	3 689	13 584
Ancona	239	1 289	1 528	541	1 674	2 215
Ascoli Piceno	28	1 231	1 259	49	1 426	1 475
Macerata	121	2 840	2 961	387	3 736	4 123
Pesaro e Urbino	296	657	953	1 659	352	2 011
MARCHE	684	6 017	6 701	2 636	7 188	9 824
Perugia	680	768	1 448	2 316	548	2 864
UMBRIA	680	768	1 448	2 316	548	2 864
Roma	679	1 445	2 124	670	1 842	2 512
LAZIO	679	1 445	2 124	670	1 842	2 512
Aquila	330	1 495	1 825	1 046	1 706	2 752
Campobasso	150	2 694	2 844	212	4 312	4 524
Chieti	40	3 886	3 926	63	4 755	4 818
Teramo	33	1 871	1 904	69	1 624	1 693
ABRUZZI E MOLISE	553	9 946	10 499	1 390	12 397	13 787
Avellino	70	2 869	2 939	69	2 492	2 561
Benevento	20	1 678	1 698	21	2 087	2 108
Caserta	1 042	4 134	5 176	1 733	3 737	5 470
Napoli	886	1 988	2 874	1 010	2 024	3 034
Salerno	511	4 023	4 534	404	3 225	3 629
CAMPANIA	2 529	14 692	17 221	3 237	13 565	16 802

Segue TAV. I. — Emigranti italiani, ai quali fu rilasciato il passaporto negli anni 1921-1925, classificati secondo le provincie e regioni di provenienza e secondo che erano diretti a paesi continentali o transoceanici.

Provincie e regioni di provenienza	Anno 1921			Anno 1922		
	Emigranti ai quali fu rilasciato il passaporto		Totale	Emigranti ai quali fu rilasciato il passaporto		Totale
	per l'Europa e i paesi del bacino del Mediter- raneo	per paesi transoceanici		per l'Europa e i paesi del bacino del Mediter- raneo	per paesi transoceanici	
Bari	632	3 870	4 502	1 252	3 848	5 100
Foggia	18	1 069	1 087	60	980	1 040
Lecce	190	374	564	1 157	398	1 555
PUGLIE	840	5 313	6 153	2 469	5 226	7 695
Potenza	126	5 468	5 594	143	3 973	4 116
BASILICATA	126	5 468	5 594	143	3 973	4 116
Catanzaro	46	5 649	5 695	78	5 608	5 686
Cosenza	120	8 027	8 147	91	7 904	7 995
Reggio di Calabria	74	3 121	3 195	189	4 688	4 877
CALABRIE	240	16 797	17 037	358	18 200	18 558
Caltanissetta	157	1 020	1 177	56	1 194	1 250
Catania	295	3 866	4 161	260	5 061	5 321
Girgenti	157	2 991	3 148	138	1 953	2 091
Messina	145	3 941	4 086	150	3 122	3 272
Palermo	389	4 754	5 143	394	3 989	4 383
Siracusa	270	2 106	2 376	309	2 513	2 822
Trapani	1 218	1 773	2 991	1 187	2 041	3 228
SICILIA	2 631	20 451	23 082	2 494	19 873	22 367
Cagliari	602	70	672	1 329	84	1 413
Sassari	327	103	430	328	152	480
SARDEGNA	929	173	1 102	1 657	236	1 893

Riassunto per regioni.

Piemonte	21 574	8 817	30 391	32 162	14 587	46 749
Liguria	2 034	2 127	4 161	2 974	2 422	5 396
Lombardia	17 150	4 900	22 050	31 968	5 998	37 966
Veneto	14 908	11 096	26 004	46 361	11 582	57 943
Venezia Tridentina	1 473	1 553	3 026	1 919	1 013	2 932
Venezia Giulia e Zara	7 069	1 880	8 949	4 429	1 364	5 793
Emilia	3 573	2 019	5 592	8 476	2 013	10 489
Toscana	6 656	3 501	10 157	9 895	3 689	13 584
Marche	684	6 017	6 701	2 636	7 188	9 824
Umbria	680	768	1 448	2 316	548	2 864
Lazio	679	1 445	2 124	670	1 842	2 512
Abruzzi e Molise	553	9 946	10 499	1 390	12 397	13 787
Campania	2 529	14 692	17 221	3 237	13 565	16 802
Puglie	840	5 313	6 153	2 469	5 226	7 695
Basilicata	126	5 468	5 594	143	3 973	4 116
Calabrie	240	16 797	17 037	358	18 200	18 558
Sicilia	2 631	20 451	23 082	2 494	19 873	22 367
Sardegna	929	173	1 102	1 657	236	1 893
TOTALE	84 328	116 963	201 291	155 554	125 716	281 270

Segue Tav. I. — Emigranti italiani, ai quali fu rilasciato il passaporto negli anni 1921-1925, classificati secondo le provincie e regioni di provenienza e secondo che erano diretti a paesi continentali o transoceanici.

Provincie e regioni di provenienza	Anno 1923			Anno 1924		
	Emigranti ai quali fu rilasciato il passaporto		Totale	Emigranti ai quali fu rilasciato il passaporto		Totale
	per l'Europa e i paesi del bacino del Mediter- raneo	per paesi transoceanici		per l'Europa e i paesi del bacino del Mediter- raneo	per paesi transoceanici	
Alessandria	2 494	5 784	8 278	2 949	4 272	7 221
Cuneo	9 496	2 793	12 289	10 564	1 859	12 423
Novara	13 153	1 656	14 809	11 409	1 082	12 491
Torino	17 671	3 817	21 488	13 747	2 081	15 828
PIEMONTE	42 814	14 050	56 864	38 669	9 294	47 963
Genova	4 323	3 474	7 797	3 420	1 929	5 349
Imperia (già Porto Maurizio)	2 435	49	2 484	1 576	18	1 594
Spezia	—	—	—	1 351	413	1 764
LIGURIA	6 758	3 523	10 281	6 347	2 360	8 707
Bergamo	11 663	407	12 070	13 452	504	13 956
Brescia	3 788	867	4 655	4 483	851	5 334
Como	8 824	702	9 526	9 409	612	10 021
Cremona	982	157	1 139	686	124	810
Mantova	558	315	873	1 077	262	1 339
Milano	4 397	1 126	5 523	3 210	734	3 944
Pavia	679	1 934	2 613	648	1 006	1 654
Sondrio	2 877	842	3 719	3 519	840	4 359
LOMBARDIA	33 768	6 350	40 118	36 484	4 933	41 417
Belluno	8 127	1 940	10 067	9 641	1 156	10 797
Padova	3 218	1 405	4 623	6 619	744	7 363
Rovigo	614	229	843	381	526	907
Treviso	6 426	5 357	11 783	10 274	2 806	13 080
Udine	28 212	7 655	35 867	31 156	5 655	36 811
Venezia	1 098	1 190	2 288	2 046	1 356	3 402
Verona	2 641	971	3 612	4 744	586	5 330
Vicenza	7 371	3 157	10 528	10 292	2 368	12 660
VENETO	57 707	21 904	79 611	75 153	15 197	90 350
Trento	3 900	2 903	6 803	6 079	2 846	8 925
VENIZIA TRIDENTINA	3 900	2 903	6 803	6 079	2 846	8 925
Fiume	—	—	—	29	35	64
Pola	1 650	3 333	4 983	1 298	1 022	2 320
Trieste	349	1 376	1 725	461	760	1 221
Zara	3	103	106	7	38	45
VENEZIA GIULIA E ZARA	2 002	4 812	6 814	1 795	1 855	3 650

Segue TAV. I. — Emigranti italiani, ai quali fu rilasciato il passaporto negli anni 1921-1925, classificati secondo le provincie e regioni di provenienza e secondo che erano diretti a paesi continentali o transoceanici.

Provincie e regioni di provenienza	Anno 1923			Anno 1924		
	Emigranti ai quali fu rilasciato il passaporto		Totale	Emigranti ai quali fu rilasciato il passaporto		Totale
	per l'Europa e i paesi del bacino del Mediter- raneo	per paesi transoceanici		per l'Europa e i paesi del bacino del Mediter- raneo	per paesi transoceanici	
Bologna	2943	139	3 082	2 268	73	2 341
Ferrara	140	169	309	244	122	366
Forlì	1904	1247	3 151	2 332	504	2 926
Modena	1 655	300	1 955	2 939	260	3 199
Parma	3 224	909	4 331	3 928	648	4 576
Piacenza	3 394	1 006	4 400	3 292	601	3 893
Ravenna	295	82	377	324	60	384
Reggio nell'Emilia	1 154	365	1 519	1 659	247	1 906
EMILIA	14 907	4 217	19 124	16 986	2 605	19 591
Arezzo	1 661	498	2 159	2 180	188	2 368
Firenze	5 850	960	6 810	6 728	419	7 147
Grosseto	652	228	880	371	62	433
Livorno	471	68	539	520	145	665
Lucca	2 535	2 926	5 461	2 992	2 222	5 214
Massa e Carrara	2 476	1 231	3 707	2 417	421	2 838
Pisa	1 785	364	2 149	1 812	248	2 060
Siena	520	114	634	625	44	669
TOSCANA	15 950	6 389	22 339	17 645	3 749	21 394
Ancona	1 078	2 687	3 765	1 482	1 633	3 115
Ascoli Piceno	67	2 346	2 413	74	1 709	1 783
Macerata	340	4 454	4 794	755	2 767	3 522
Pesaro e Urbino	2 828	777	3 605	3 411	741	4 152
MARCHE	4 313	10 264	14 577	5 722	6 850	12 572
Perugia	3 269	1 521	4 790	5 778	688	6 466
UMBRIA	3 269	1 521	4 790	5 778	688	6 466
Roma	1 016	3 123	4 139	1 769	1 548	3 317
LAZIO	1 016	3 123	4 139	1 769	1 548	3 317
Aquila	1 380	3 599	4 979	1 782	2 458	4 240
Campobasso	446	5 024	5 470	471	3 874	4 345
Chieti	141	5 312	5 453	297	3 568	3 865
Teramo	226	2 581	2 807	639	982	1 621
ABRUZZI E MOLISE	2 193	16 516	18 709	3 189	10 882	14 071
Avellino	98	3 352	3 450	150	2 339	2 489
Benevento	32	2 663	2 695	65	1 516	1 581
Caserta	4 454	5 023	9 477	4 862	3 376	8 238
Napoli	1 597	2 271	3 868	2 013	2 523	4 536
Salerno	592	3 834	4 426	687	3 246	3 933
CAMPANIA	6 773	17 143	23 916	7 777	13 000	20 777

Segue TAV. I. — Emigranti italiani, ai quali fu rilasciato il passaporto negli anni 1921-1925, classificati secondo le provincie e regioni di provenienza e secondo che erano diretti a paesi continentali o transoceanici.

Provincie e regioni di provenienza	Anno 1923			Anno 1924		
	Emigranti ai quali fu rilasciato il passaporto		Totale	Emigranti ai quali fu rilasciato il passaporto		Totale
	per l'Europa e i paesi del bacino del Mediter- raneo	per paesi transoceanici		per l'Europa e i paesi del bacino del Mediter- raneo	per paesi transoceanici	
Bari	2 491	6 528	9 019	3 006	4 447	7 453
Foggia	77	2 404	2 481	502	1 112	1 614
Lecce	622	1 102	1 724	291	262	553
Taranto	—	—	—	325	302	627
PUGLIA	3 190	10 034	13 224	4 124	6 123	10 247
Potenza	186	6 117	6 303	277	4 413	4 690
BASILICATA	186	6 117	6 303	277	4 413	4 690
Catanzaro	128	7 574	7 702	189	5 053	5 242
Cosenza	186	9 462	9 598	193	6 737	6 930
Reggio di Calabria	344	5 470	5 814	1 231	4 332	5 563
CALABRIE	608	22 506	23 114	1 613	16 122	17 735
Caltanissetta	259	2 673	2 932	1 200	1 607	2 807
Catania	388	7 044	7 432	511	5 365	5 876
Girgenti	351	4 129	4 480	924	2 557	3 481
Messina	251	5 203	5 454	486	4 296	4 782
Palermo	648	5 323	5 971	1 079	3 395	4 474
Siracusa	293	4 909	5 202	728	2 867	3 595
Trapani	1 589	3 010	4 599	2 125	1 816	3 941
SICILIA	3 779	32 291	36 070	7 053	21 903	28 956
Cagliari	1 671	364	2 035	1 839	335	2 174
Sassari	469	657	1 126	1 033	579	1 612
SARDEGNA	2 140	1 021	3 161	2 872	914	3 786
Riassunto per regioni.						
Piemonte	42 814	14 050	56 864	38 669	9 294	47 963
Liguria	6 758	3 523	10 281	6 347	2 360	8 707
Lombardia	33 768	6 350	40 118	36 484	4 933	41 417
Veneto	57 707	21 904	79 611	75 153	15 197	90 350
Venezia Tridentina	3 900	2 903	6 803	6 079	2 846	8 925
Venezia Giulia e Zara	2 002	4 812	6 814	1 795	1 855	3 650
Emilia	14 907	4 217	19 124	16 986	2 605	19 591
Toscana	15 950	6 389	22 339	17 645	3 749	21 394
Marche	4 313	10 264	14 577	5 722	6 850	12 572
Umbria	3 269	1 521	4 790	5 778	688	6 466
Lazio	1 016	3 123	4 139	1 769	1 548	3 317
Abruzzi e Molise	2 193	16 516	18 709	3 189	10 882	14 071
Campania	6 773	17 143	23 916	7 777	13 000	20 777
Puglie	3 190	10 034	13 224	4 124	6 123	10 247
Basilicata	186	6 117	6 303	277	4 413	4 690
Calabrie	608	22 506	23 114	1 613	16 122	17 735
Sicilia	3 779	32 291	36 070	7 053	21 903	28 956
Sardegna	2 140	1 021	3 161	2 872	914	3 786
TOTALE	205 273	184 684	389 957	239 332	125 282	364 614

Segue TAV. I. — Emigranti italiani, ai quali fu rilasciato il passaporto negli anni 1921-1925, classificati secondo le provincie e regioni di provenienza e secondo che erano diretti a paesi continentali o transoceanici.

Provincie e regioni di provenienza	Anno 1925		Totale
	Emigranti ai quali fu rilasciato il passaporto		
	per l'Europa e i paesi del bacino del Mediterraneo	per paesi transoceanici	
Alessandria	1 884	2 695	4 579
Cuneo	7 571	1 223	8 794
Novara	8 488	849	9 337
Torino	10 230	1 505	11 735
PIEMONTE	28 173	6 272	34 445
Genova	1 813	1 628	3 441
Imperia (già Porto Maurizio)	896	33	929
Spezia	1 082	296	1 378
LIGURIA	3 791	1 957	5 748
Bergamo	9 724	283	10 007
Brescia	2 945	541	3 486
Como	6 320	566	6 886
Cremona	580	74	654
Mantova	849	259	1 108
Milano	2 090	611	2 701
Pavia	493	759	1 252
Sondrio	3 898	629	4 527
LOMBARDIA	26 899	3 722	30 621
Belluno	8 201	861	9 062
Padova	4 050	441	4 491
Rovigo	563	156	719
Treviso	8 678	1 925	10 603
Udine	23 373	3 983	27 356
Venezia	2 287	569	2 856
Verona	3 524	393	3 917
Vicenza	6 925	1 332	8 257
VENETO	57 601	9 660	67 261
Trento	4 491	1 357	5 848
VENEZIA TRIDENTINA	4 491	1 357	5 848
Fiume	36	35	71
Pola	586	717	1 303
Trieste	394	363	757
Zara	11	27	38
VENEZIA GIULIA E ZARA	1 027	1 142	2 169

Segue TAV. I. — Emigranti italiani, ai quali fu rilasciato il passaporto negli anni 1921-1925, classificati secondo le provincie e regioni di provenienza e secondo che erano diretti a paesi continentali o transoceanici.

Provincie e regioni di provenienza	Anno 1925		Totale
	Emigranti ai quali fu rilasciato il passaporto		
	per l'Europa e i paesi del bacino del Mediterraneo	per paesi transoceanici	
Bologna	1 839	105	1 944
Ferrara	296	115	411
Forlì	1 680	368	2 048
Modena	1 897	229	2 126
Parma	2 449	427	2 876
Piacenza	2 205	404	2 609
Ravenna	136	70	206
Reggio nell'Emilia	940	225	1 165
EMILIA	11 442	1 943	13 385
Arezzo	1 443	103	1 546
Firenze	6 458	392	6 850
Grosseto	342	65	407
Livorno	285	101	386
Lucca	2 614	2 393	5 007
Massa e Carrara	1 841	311	2 152
Pisa	1 123	156	1 279
Siena	445	53	498
TOSCANA	14 551	3 574	18 125
Ancona	890	1 147	2 037
Ascoli Piceno	83	1 258	1 341
Macerata	512	1 762	2 274
Pesaro e Urbino	1 917	519	2 436
MARCHE	3 402	4 686	8 088
Perugia	3 061	453	3 514
UMBERIA	3 061	453	3 514
Roma	1 263	1 427	2 690
LAZIO	1 263	1 427	2 690
Aquila degli Abruzzi	1 520	1 869	3 389
Campobasso	541	3 190	3 731
Chieti	277	3 553	3 830
Teramo	639	954	1 593
ABRUZZI E MOLISE	2 977	9 566	12 543
Avellino	167	2 359	2 526
Benevento	32	1 345	1 377
Caserta	3 427	2 922	6 349
Napoli	1 229	2 231	3 460
Salerno	568	3 143	3 711
CAMPANIA	5 423	12 000	17 423

Segue TAV. I. — Emigranti italiani, ai quali fu rilasciato il passaporto negli anni 1921-1925, classificati secondo le provincie e regioni di provenienza e secondo che erano diretti a paesi continentali o transoceanici.

Provincie e regioni di provenienza	Anno 1925		Totale
	Emigranti ai quali fu rilasciato il passaporto		
	per l'Europa e i paesi del bacino del Mediterraneo	per paesi transoceanici	
Bari delle Puglie	1 865	3 882	5 727
Foggia	727	1 192	1 919
Lecce	484	267	751
Taranto	231	254	485
PUGLIE	3 307	5 575	8 882
Potenza	323	3 831	4 154
BASILICATA	323	3 831	4 154
Catanzaro	163	5 169	5 332
Cosenza	116	6 860	6 976
Reggio di Calabria	1 747	4 125	5 872
CALABRIE	2 026	16 154	18 180
Caltanissetta	944	1 326	2 270
Catania	608	4 160	4 768
Girgenti	610	1 555	2 165
Messina	432	4 177	4 609
Palermo	831	2 382	3 213
Siracusa	534	2 764	3 298
Trapani	2 006	1 431	3 437
SICILIA	5 965	17 795	23 760
Cagliari	1 338	304	1 642
Sassari	1 148	455	1 603
SARDEGNA	2 486	759	3 245

Riassunto per regioni.

Piemonte	28 173	6 272	34 445
Liguria	3 791	1 957	5 748
Lombardia	26 899	3 722	30 621
Veneto	57 601	9 660	67 261
Venezia Tridentina	4 491	1 357	5 848
Venezia Giulia e Zara	1 027	1 142	2 169
Emilia	11 442	1 943	13 385
Toscana	14 551	3 574	18 125
Marche	3 402	4 686	8 088
Umbria	3 061	453	3 514
Lazio	1 263	1 427	2 690
Abruzzi e Molise	2 977	9 566	12 543
Campania	5 423	12 000	17 423
Puglie	3 307	5 575	8 882
Basilicata	323	3 831	4 154
Calabrie	2 026	16 154	18 180
Sicilia	5 965	17 795	23 760
Sardegna	2 486	759	3 245
TOTALE	178 208	101 873	280 081

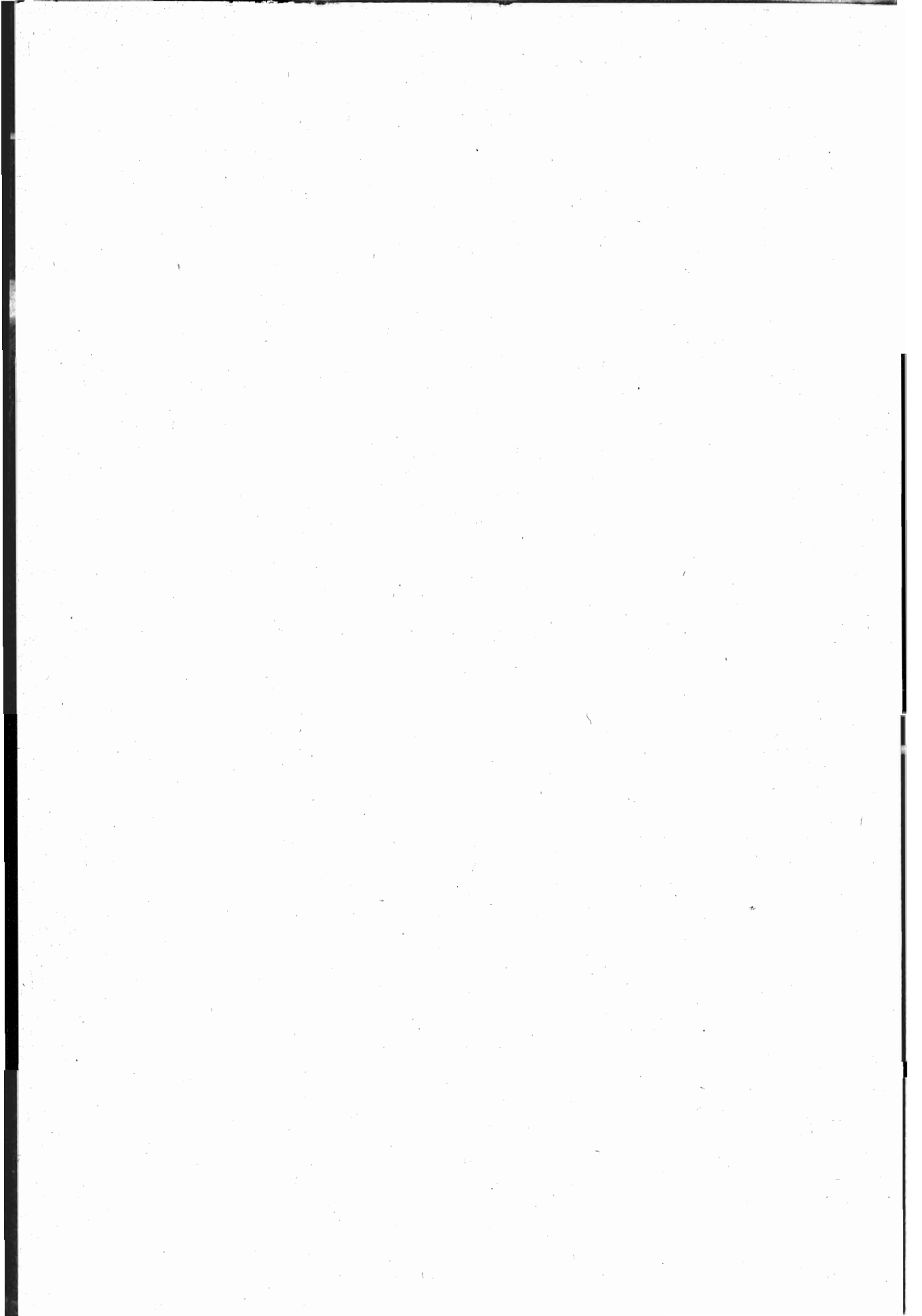

TAVOLE II e III.

**Emigranti italiani, ai quali fu rilasciato il passaporto negli anni
1921-1925, classificati :**

- a) secondo il mese in cui avvenne la partenza e i paesi di destinazione (Tav. II);**
- b) secondo le provincie e regioni di provenienza e i paesi di destinazione (Tav. III).**

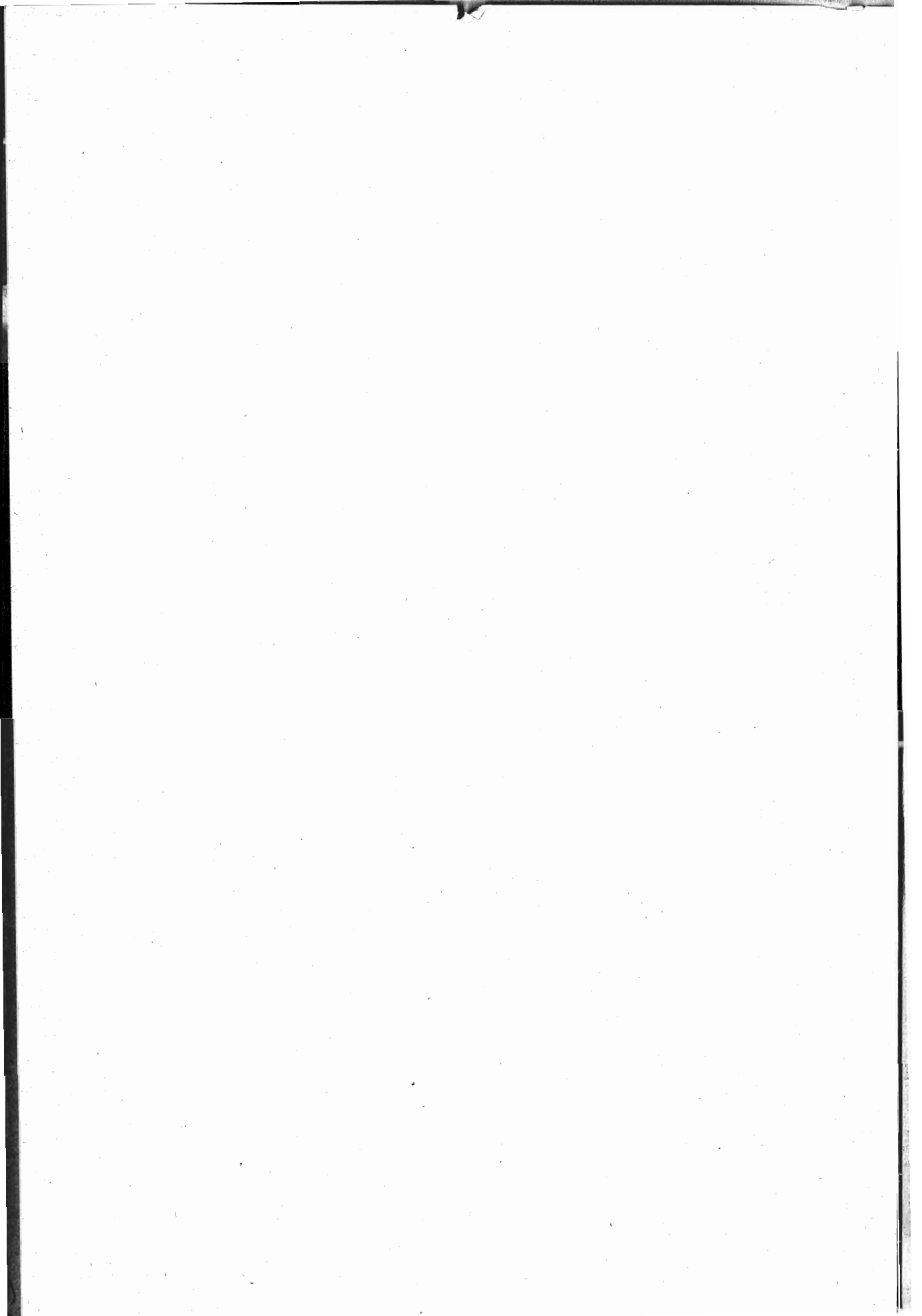

TAV. II. — Emigranti italiani, ai quali fu rilasciato il passaporto negli anni 1921-1925, classificati secondo il mese in cui avvenne la partenza e i paesi di destinazione.

Anno 1921.

Mesi	Europa																						Totale dell'Europa
	Russia Europea	Svezia, Norvegia, Danimarca	Gran Bretagna e Irlanda	Paesi Bassi	Belgio	Lussemburgo	Francia, Principato di Monaco	Svizzera	Germania	Polonia	Austria	Ungheria	Ceco-Slovacchia	Spagna, Portogallo	Gibilterra, Malta	Grecia	Romania	Stato Serbo-Croato-Sloveno	Bulgaria	Albania	Turchia Europea	Altri Paesi d'Europa	
Gennaio	—	2	223	11	117	41	2 621	831	138	3	348	13	31	32	6	40	95	217	2	6	11	5	4 793
Febbraio	—	9	224	25	172	54	3 208	621	139	7	298	12	22	66	6	19	119	270	5	11	5	10	5 302
Marzo	3	8	225	17	169	28	3 403	764	205	1	687	25	30	61	10	30	323	658	74	11	10	6	6 748
TOTALE 1° TRIMESTRE	3	19	672	53	458	123	9 232	2 216	482	11	1 333	50	83	150	22	89	537	1 145	81	28	26	21	16 843
Aprile	—	4	216	10	231	53	3 696	906	240	6	1 153	35	55	92	7	48	783	806	5	10	7	23	8 386
Maggio	2	1	143	11	97	26	3 098	632	128	1	523	14	31	27	5	27	356	412	3	20	16	23	5 596
Giugno	4	2	130	10	115	43	4 021	1 056	110	5	523	5	21	73	4	34	175	425	6	20	11	21	6 814
TOTALE 2° TRIMESTRE	6	7	489	31	443	122	10 815	2 594	478	12	2 199	54	107	192	16	109	1 314	1 643	14	50	34	67	20 796
TOTALE 1° SEMESTRE	9	26	1 161	84	901	245	20 047	4 810	960	23	3 532	104	190	351	38	198	1 851	2 788	95	78	60	88	37 639
Luglio	—	6	106	23	93	10	3 022	1 478	124	1	476	6	36	103	5	12	168	476	2	7	9	19	6 182
Agosto	2	2	137	12	245	29	3 977	691	154	4	550	31	27	20	9	26	266	752	—	9	18	32	6 993
Settembre	1	3	242	21	448	17	4 483	546	139	2	462	25	28	26	17	25	275	835	4	24	15	19	7 657
TOTALE 3° TRIMESTRE	3	11	485	56	786	56	11 482	2 715	417	7	1 488	62	91	149	31	63	709	2 063	6	40	42	70	20 832
Ottobre	4	1	228	32	554	22	4 813	423	141	9	648	20	38	30	10	23	107	679	—	24	10	5	7 821
Novembre	1	2	152	14	544	49	4 453	396	153	3	578	8	35	23	11	32	39	479	8	43	8	15	7 046
Dicembre	4	—	120	14	889	46	3 987	409	140	—	393	12	38	38	9	21	71	321	6	22	12	12	6 564
TOTALE 4° TRIMESTRE	9	3	500	60	1 987	117	13 253	1 228	434	12	1 619	40	111	91	30	76	217	1 479	14	89	30	32	21 431
TOTALE 2° SEMESTRE	12	14	985	116	2 773	173	24 735	3 943	851	19	3 107	102	202	240	61	139	926	3 542	20	129	72	102	42 263
TOTALE GENERALE	21	40	2 146	200	3 674	418	44 782	8 753	1 811	42	6 639	206	392	591	99	337	2 777	6 330	115	207	132	190	79 902

Segue TAV. II. — Emigranti italiani, ai quali fu rilasciato il passaporto negli anni 1921-1925, classificati secondo il mese in cui avvenne la partenza e i paesi di destinazione.

Anno 1921.

Mesi	Asia			Africa					Oceania		America										Totale		
	Turchia Asiatica	Altri paesi d'Asia	Totale dell'Asia	Algeria	Tunisia	Egitto	Marocco	Altri paesi d'Africa	Totale dell'Africa	Australia, Nuova Zelanda, Isole del Pacifico	Totale dell'Oceania	Canada	Stati Uniti	Messico	America Centrale	Colombia, Venezuela, Guyana, Equatore	Perù, Bolivia, Cile	Brasile	Argentina	Uruguay		Altri paesi d'America	Totale dell'America
Gennaio	3	3	6	32	297	43	17	24	413	93	93	162	1 632	15	17	3	19	461	1 249	15	—	3 573	8 878
Febbraio	2	11	13	35	126	49	71	13	294	101	101	324	1 804	19	16	54	39	514	1 466	43	2	4 281	9 991
Marzo	8	13	21	87	206	46	41	31	411	99	99	513	2 855	20	43	49	66	547	1 961	22	—	6 076	13 355
TOTALE 1° TRIMESTRE	13	27	40	154	629	138	129	68	1 118	293	293	999	6 291	54	76	106	124	1 522	4 676	80	2	13 930	32 224
Aprile	4	11	15	32	435	73	43	12	595	84	84	824	12 891	25	39	18	48	648	2 076	23	1	16 593	25 673
Maggio	4	5	9	17	236	49	32	36	370	80	80	533	15 797	9	24	7	23	635	1 658	21	—	18 707	24 762
Giugno	—	4	4	24	127	55	22	28	256	62	62	219	5 243	13	31	14	30	680	1 592	30	—	7 852	14 988
TOTALE 2° TRIMESTRE	8	20	28	73	798	177	97	76	1 221	226	226	1 576	33 931	47	94	39	101	1 963	5 326	74	1	43 152	65 423
TOTALE 1° SEMESTRE	21	47	68	227	1 427	315	226	144	2 339	519	519	2 575	40 222	101	170	145	225	3 485	10 002	154	3	57 082	97 647
Luglio	2	3	5	15	100	48	29	17	209	66	66	339	4 436	5	8	4	30	445	2 198	43	—	7 508	13 970
Agosto	9	12	21	31	137	72	31	14	285	120	120	269	5 176	18	25	17	37	498	3 866	44	—	9 950	17 369
Settembre	2	11	13	45	161	377	61	213	857	178	178	208	5 013	12	12	27	34	847	4 670	67	—	10 890	19 595
TOTALE 3° TRIMESTRE	13	26	39	91	398	497	121	244	1 351	364	364	816	14 625	35	45	48	101	1 790	10 734	154	—	28 348	50 934
Ottobre	5	14	19	57	222	142	18	28	467	158	158	123	6 046	11	18	21	53	899	5 071	66	—	12 308	20 773
Novembre	13	11	24	47	201	77	36	45	406	167	167	124	3 961	7	14	22	53	1 460	3 790	124	2	9 557	17 200
Dicembre	1	18	19	43	129	72	27	6	277	260	260	178	2 641	12	17	15	47	953	3 680	74	—	7 617	14 737
TOTALE 4° TRIMESTRE	19	43	62	147	552	291	81	79	1 150	585	585	425	12 648	30	49	58	153	3 312	12 541	264	2	29 482	52 710
TOTALE 2° SEMESTRE	32	69	101	238	950	788	202	323	2 501	949	949	1 241	27 273	65	94	106	254	5 102	23 275	418	2	57 830	103 644
TOTALE GENERALE	53	116	169	465	2 377	1 103	428	467	4 840	1 468	1 468	3 816	67 495	166	264	251	479	8 587	33 277	572	5	114 912	201 291

Segue TAV. II. — Emigranti italiani, ai quali fu rilasciato il passaporto negli anni 1921-1925, classificati secondo il mese in cui avvenne la partenza e i paesi di destinazione.

Anno 1922.

Mesi	Europa																			Altri paesi d'Europa	Totale dell'Europa		
	Russia Europea	Svezia, Norvegia, Danimarca	Gran Bretagna e Irlanda	Paesi Bassi	Belgio	Lussemburgo	Francia, Principato di Monaco	Svizzera	Germania	Polonia	Austria	Ungheria	Ceco-Slovacchia	Spagna, Portogallo	Gibilterra, Malta	Grecia	Romania	Stato Serbo-Croato-Sloveno	Bulgaria			Albania	Turchia Europea
Gennaio	1	—	107		3 040	190	5 490	358	119	2	224	7	5	15	3	21	104	216		19	11	10	9 968
Febbraio	2	2	108		4 474	321	5 896	381	101	5	388	19	29	19	9	31	156	214	11	17	13	15	12 225
Marzo	4	5	178		5 182	1 670	10 120	578	229	5	903	19	45	89	—	23	330	402	2	15	28	116	20 005
TOTALE 1° TRIMESTRE	7	7	393	101	12 696	2 181	21 506	1 317	449	12	1 515	45	79	123	12	75	590	832	14	51	52	141	42 198
Aprile	3	—	101	73	851	3 966	8 509	568	143	4	777	12	36	101	2	13	298	449	7	12	11	101	16 037
Maggio	5	31	74	101	369	850	9 271	717	190	4	423	14	22	14	2	14	176	306	4	10	21	58	12 676
Giugno	2	2	109	186	183	155	7 796	920	248	1	380	12	17	14	6	25	107	252	2	13	18	31	10 479
TOTALE 2° TRIMESTRE	10	33	284	360	1 403	4 971	25 576	2 205	581	9	1 580	38	75	129	10	52	581	1 007	13	35	50	190	39 192
TOTALE 1° SEMESTRE	17	40	677	461	14 099	7 152	47 082	3 522	1 030	21	3 095	83	154	252	22	127	1 171	1 839	27	86	102	331	81 390
Luglio	2	91	63	309	678	165	8 957	1 451	217	10	610	22	23	20	1	28	63	208	1	8	16	19	12 962
Agosto	—	3	100	248	878	248	8 705	573	228	2	791	12	12	19	4	35	69	215	2	11	9	38	12 202
Settembre	1	8	96	65	1 038	130	9 387	491	213	3	481	9	14	14	7	27	48	239	1	14	15	30	12 331
TOTALE 3° TRIMESTRE	3	102	259	622	2 594	543	27 049	2 515	658	15	1 882	43	49	53	12	90	180	662	4	33	40	87	37 495
Ottobre	6	3	96	86	909	124	8 895	477	197	4	124	39	17	35	23	37	56	154	3	21	15	27	11 348
Novembre	1	7	78	97	639	84	8 393	442	142	—	85	27	12	42	8	100	60	134	—	11	5	20	10 387
Dicembre	—	11	91	91	699	54	8 045	508	70	—	78	5	12	49	2	34	33	87	3	14	37	12	9 935
TOTALE 4° TRIMESTRE	7	21	265	274	2 247	262	25 333	1 427	409	4	287	71	41	126	33	171	149	375	6	46	57	59	31 670
TOTALE 2° SEMESTRE	10	123	524	896	4 841	805	52 382	3 942	1 067	19	2 169	114	90	179	45	261	329	1 037	10	79	97	146	69 165
TOTALE GENERALE	27	163	1 201	1 357	18 940	7 957	99 464	7 464	2 097	40	5 264	197	244	431	67	388	1 500	2 876	37	165	199	477	150 555

Segue Tav. II. — Emigranti italiani, ai quali fu rilasciato il passaporto negli anni 1921-1925, classificati secondo il mese in cui avvenne la partenza e i paesi di destinazione.

Anno 1922.

Mesi	Asia			Africa						Oceania		America										Totale	
	Turchia Asiatica	Altri paesi d'Asia	Totale dell'Asia	Algeria	Tunisia	Egitto	Marocco	Altri paesi d'Africa	Totale dell'Africa	Australia, Nuova Zelanda, Isole del Pacifico	Totale dell'Oceania	Canada	Stati Uniti	Messico	America Centrale	Colombia, Venezuela, Guyana, Equatore	Perù, Bolivia, Cile	Brasile	Argentina	Uruguay	Altri paesi d'America		Totale dell'America
Gennaio	8	6	14	77	117	49	29	26	298	270	270	234	1297	13	24	6	22	702	2 737	51	—	5 086	15 636
Febbraio	1	5	6	56	85	44	20	21	226	376	376	274	929	14	20	6	31	521	2 613	58	—	4 466	17 299
Marzo	4	1	5	27	133	98	41	39	338	346	346	642	967	7	29	22	33	632	2 497	98	—	4 927	25 621
TOTALE 1° TRIMESTRE	13	12	25	160	335	191	90	86	862	992	992	1 150	3 193	34	73	34	86	1 855	7 847	207	—	14 479	58 556
Aprile	1	6	7	26	508	52	19	35	640	220	220	678	716	8	14	27	23	486	1 924	60	—	3 936	20 840
Maggio	1	8	9	17	221	74	13	22	347	182	182	398	1 134	9	8	14	9	455	1 677	47	—	3 751	16 965
Giugno	3	3	6	18	151	41	23	10	243	138	138	431	5 642	20	7	20	38	500	2 072	61	—	8 791	19 657
TOTALE 2° TRIMESTRE	5	17	22	61	880	167	55	67	1 230	540	540	1 507	7 492	37	29	61	70	1 441	5 673	168	—	16 478	57 462
TOTALE 1° SEMESTRE	18	29	47	221	1 215	358	145	153	2 092	1 532	1 532	2 657	10 685	71	102	95	156	3 296	13 520	375	—	30 957	116 018
Luglio	8	15	23	43	139	70	15	15	282	267	267	196	6 674	19	24	46	45	548	3 207	105	—	10 864	24 398
Agosto	—	11	11	24	156	79	13	17	289	306	306	146	7 131	31	19	45	48	842	7 630	129	—	16 021	28 829
Settembre	6	3	9	64	185	110	21	25	405	324	324	159	7 040	17	18	31	71	1 012	12 990	227	—	21 565	34 634
TOTALE 3° TRIMESTRE	14	29	43	131	480	259	49	57	976	897	897	501	20 845	67	61	122	164	2 402	23 827	461	—	48 450	87 861
Ottobre	248	14	262	44	213	138	30	25	450	630	630	199	5 507	27	17	60	110	1 402	11 887	256	—	19 465	32 155
Novembre	302	9	311	101	246	156	15	20	538	683	683	279	3 113	43	26	40	58	1 072	8 802	195	—	13 628	25 547
Dicembre	200	2	202	70	174	77	95	13	429	484	484	210	1 487	46	21	27	38	1 103	5 546	161	—	8 639	19 689
TOTALE 4° TRIMESTRE	750	25	775	215	633	371	140	58	1 417	1 797	1 797	688	10 107	116	64	127	206	3 577	26 235	612	—	41 732	77 391
TOTALE 2° SEMESTRE	764	54	818	346	1 113	630	189	115	2 393	2 694	2 694	1 189	30 952	183	125	249	370	5 979	50 062	1 073	—	90 182	165 252
TOTALE GENERALE	782	83	865	567	2 328	988	334	268	4 485	4 226	4 226	3 846	41 637	254	227	344	526	9 275	63 582	1 448	—	121 139	281 270

Segue Tav. II. — Emigranti italiani, ai quali fu rilasciato il passaporto negli anni 1921-1925, classificati secondo il mese in cui avvenne la partenza e i paesi di destinazione.

Anno 1923.

Mesi	Europa																						Totale dell'Europa
	Russia Europea	Svezia, Norvegia, Danimarca	Gran Bretagna e Irlanda	Paesi Bassi	Belgio	Lussemburgo	Francia, Principato di Monaco	Svizzera	Germania	Polonia	Austria	Ungheria	Ceco-Slovacchia	Spagna, Portogallo	Gibilterra, Malta	Grecia	Romania	Stato Serbo-Croato-Sloveno	Bulgaria	Albania	Turchia Europea	Altri paesi d'Europa	
Gennaio	1	4	55	118	1 660	79	13 543	295	51	2	150	3	11	20	6	26	46	82	—	6	20	9	16 187
Febbraio	1	12	77	193	1 300	100	16 008	381	45	—	73	6	14	35	6	16	84	96	2	18	12	12	18 491
Marzo	5	13	102	56	1 661	92	19 409	717	41	—	159	7	15	58	1	10	196	166	6	8	8	16	22 746
TOTALE 1° TRIMESTRE	7	29	234	367	4 621	271	48 960	1 393	137	2	382	16	40	113	13	52	326	344	8	32	40	37	57 424
Aprile	8	22	81	9	1 474	71	17 612	955	66	2	463	6	29	59	5	45	200	217	10	10	12	21	21 377
Maggio	—	11	92	12	790	111	13 751	1 288	115	4	188	9	17	43	1	21	197	147	2	8	23	10	16 840
Giugno	1	6	193	21	580	151	12 223	1 276	61	1	141	3	12	33	15	28	109	215	2	9	16	14	15 110
TOTALE 2° TRIMESTRE	9	39	366	42	2 844	333	43 586	3 519	242	7	792	18	58	135	21	94	506	579	14	27	51	45	53 327
TOTALE 1° SEMESTRE	16	68	600	409	7 465	604	92 546	4 912	379	9	1 174	34	98	248	34	146	832	923	22	59	91	82	110 751
Luglio	3	4	80	6	975	72	11 447	1 603	52	—	112	1	12	82	5	28	71	230	1	7	20	19	14 830
Agosto	—	11	86	8	827	85	11 884	600	42	3	137	3	24	45	12	48	66	216	7	6	17	38	14 165
Settembre	1	10	58	11	1 435	54	12 434	430	33	9	85	10	16	34	14	13	84	146	2	26	14	15	14 934
TOTALE 3° TRIMESTRE	4	25	224	25	3 237	211	35 765	2 633	127	12	334	14	52	161	31	89	221	592	10	39	51	72	43 929
Ottobre	4	5	97	11	1 388	67	14 776	473	33	8	116	34	14	40	23	19	58	150	6	24	65	7	17 423
Novembre	1	8	68	8	622	27	13 465	385	22	—	64	19	15	35	7	20	23	68	—	13	16	8	14 899
Dicembre	—	6	55	11	453	37	11 430	369	15	1	59	8	12	75	3	10	26	58	4	5	16	19	12 672
TOTALE 4° TRIMESTRE	5	19	220	30	2 463	131	39 671	1 227	70	9	239	61	41	150	38	49	112	276	10	42	97	34	44 904
TOTALE 2° SEMESTRE	9	44	444	55	5 700	342	75 436	3 860	197	21	573	75	93	311	69	138	333	868	20	81	148	106	88 923
TOTALE GENERALE	25	112	1 044	464	13 165	946	167 982	8 772	576	30	1 747	109	191	559	103	284	1 165	1 791	42	140	239	188	199 674

Segue TAV. II. — Emigranti italiani, ai quali fu rilasciato il passaporto negli anni 1921-1925, classificati secondo il mese in cui avvenne la partenza e i paesi di destinazione.

Anno 1923.

Mesi	Asia			Africa						Oceania		America										Totale	
	Turchia Asiatica	Altri paesi d'Asia	Totale dell'Asia	Algeria	Tunisia	Egitto	Marocco	Altri paesi d'Africa	Totale dell'Africa	Australia, Nuova Zelanda, Isole del Pacifico	Totale dell'Oceania	Canada	Stati Uniti	Messico	America Centrale	Colombia, Venezuela, Guyana, Equatore	Perù, Bolivia, Cile	Brasile	Argentina	Uruguay	Altri paesi d'America		Totale dell'America
Gennaio	54	6	60	124	122	96	52	13	407	63	63	225	989	30	20	30	24	1 300	6 394	167	—	9 179	25 896
Febbraio	9	1	10	50	150	55	14	14	283	34	34	339	3 672	88	26	26	20	1 300	7 506	236	—	13 213	32 031
Marzo	4	6	10	30	261	72	10	13	386	55	55	536	1 851	69	58	56	31	1 357	7 239	204	—	11 401	34 598
TOTALE 1° TRIMESTRE	67	13	80	204	533	223	76	40	1 076	152	152	1 100	6 512	187	104	112	75	3 957	21 139	607	—	33 793	92 525
Aprile	118	2	120	40	569	50	25	13	697	55	55	631	1 658	111	38	18	33	1 038	5 464	157	—	9 148	31 397
Maggio	44	16	60	47	213	127	10	8	405	71	71	925	2 482	36	39	28	54	911	5 516	190	—	10 181	27 557
Giugno	8	2	10	50	212	93	7	7	369	57	57	761	6 351	17	39	25	53	802	6 082	180	—	14 310	29 856
TOTALE 2° TRIMESTRE	170	20	190	137	994	270	42	28	1 471	183	183	2 317	10 491	164	116	71	140	2 751	17 062	527	—	33 639	88 810
TOTALE 1° SEMESTRE	237	33	270	341	1 527	493	118	68	2 547	335	335	3 417	17 003	351	220	183	215	6 708	38 201	1 134	—	67 432	181 335
Luglio	16	16	32	53	208	84	9	15	369	56	56	763	6 770	9	84	33	88	837	8 034	174	—	16 792	32 079
Agosto	5	10	15	40	237	89	6	15	387	67	67	1 218	6 769	11	30	21	70	1 138	14 015	303	—	23 575	38 209
Settembre	5	10	15	74	249	262	11	51	647	98	98	1 242	5 427	9	20	28	164	1 488	18 985	422	—	27 785	43 479
TOTALE 3° TRIMESTRE	26	36	62	167	694	435	26	81	1 403	221	221	3 223	18 966	29	134	82	322	3 463	41 034	899	—	68 152	113 767
Ottobre	7	30	37	68	305	166	27	19	585	140	140	888	8 011	24	45	47	100	1 469	12 959	361	—	23 904	42 089
Novembre	29	2	31	106	318	102	33	13	572	128	128	146	5 773	11	47	30	168	1 030	7 776	296	—	15 277	30 907
Dicembre	1	5	6	100	207	45	21	16	389	139	139	109	1 987	6	24	8	141	904	5 265	209	—	8 653	21 859
TOTALE 4° TRIMESTRE	37	37	74	274	830	313	81	48	1 546	407	407	1 143	15 771	41	116	85	409	3 403	26 000	866	—	47 834	94 855
TOTALE 2° SEMESTRE	63	73	136	441	1 524	748	107	129	2 940	628	628	4 366	34 737	70	250	167	731	6 866	67 034	1 765	—	115 986	208 622
TOTALE GENERALE	300	106	406	782	3 051	1 241	225	197	5 496	963	963	7 783	51 740	421	470	350	946	13 574	105 235	2 899	—	183 418	389 957

Segue Tav. II. — Emigranti italiani, ai quali fu rilasciato il passaporto negli anni 1921-1925, classificati secondo il mese in cui avvenne la partenza e i paesi di destinazione.

Anno 1924.

Mesi	Europa																				Altri paesi d'Europa	Totale dell'Europa	
	Russia Europea	Svezia, Norvegia, Danimarca	Gran Bretagna e Irlanda	Paesi Bassi	Belgio	Lussemburgo	Francia, Principato di Monaco	Svizzera	Germania	Polonia	Austria	Ungheria	Ceco-Slovacchia	Spagna, Portogallo	Gibilterra, Malta	Grecia	Romania	Stato Serbo-Croato-Sloveno	Bulgaria	Albania			Turchia Europea
Gennaio	—	16	38	13	430	50	15 230	289	48	1	40	20	10	29	1	5	53	89	2	16	25	16	16 421
Febbraio	1	22	69	21	360	40	18 614	607	46	—	65	23	13	37	7	12	110	73	2	8	14	8	20 152
Marzo	1	21	72	28	582	43	22 180	1 457	62	3	174	17	29	141	3	16	161	88	2	15	11	4	25 110
TOTALE 1° TRIMESTRE	2	59	179	62	1 372	133	56 024	2 353	156	4	279	60	52	207	11	33	324	250	6	39	50	28	61 683
Aprile	3	14	72	25	686	159	20 032	2 055	106	1	400	59	7	59	7	25	233	102	1	15	6	5	24 072
Maggio	1	11	82	23	1 163	438	17 916	2 238	152	—	418	44	7	38	7	34	195	115	4	21	5	9	22 926
Giugno	2	3	98	26	964	420	15 115	2 030	92	2	104	47	12	25	6	39	12	71	2	6	7	15	19 098
TOTALE 2° TRIMESTRE	6	28	252	79	2 813	1 017	53 063	6 323	350	3	922	150	26	122	20	98	440	288	7	42	18	29	66 096
TOTALE 1° SEMESTRE	8	87	431	141	4 185	1 150	109 087	8 676	506	7	1 201	210	78	329	31	131	764	538	13	81	68	57	127 779
Luglio	5	1	64	7	1 083	367	15 785	1 240	80	1	178	9	10	21	5	11	20	113	4	6	8	14	19 032
Agosto	4	2	44	8	820	248	15 404	828	118	2	64	4	22	26	10	16	15	74	1	12	10	6	17 738
Settembre	9	6	83	7	603	141	16 627	525	109	9	78	17	8	42	11	30	8	58	2	7	4	18	18 402
TOTALE 3° TRIMESTRE	18	9	191	22	2 506	756	47 816	2 593	307	12	320	30	40	89	26	57	43	245	7	25	22	38	55 172
Ottobre	3	8	87	23	951	122	16 426	449	65	3	87	53	13	41	30	25	24	87	3	8	9	8	18 525
Novembre	3	3	64	16	505	52	15 733	463	110	—	96	14	18	26	2	11	20	36	2	4	4	13	17 195
Dicembre	3	1	38	18	300	42	12 653	437	75	—	50	2	7	17	9	6	10	28	—	18	10	8	13 732
TOTALE 4° TRIMESTRE	9	12	189	57	1 756	216	44 812	1 349	250	3	233	69	38	84	41	42	54	151	5	30	23	29	49 452
TOTALE 2° SEMESTRE	27	21	380	79	4 262	972	92 628	3 942	557	15	553	99	78	173	67	99	97	306	12	55	45	67	104 624
TOTALE GENERALE	35	108	811	220	8 447	2 122	201 715	12 618	1 063	22	1 754	309	156	502	98	230	861	934	25	136	113	124	232 403

Segue Tav. II. — Emigranti italiani, ai quali fu rilasciato il passaporto negli anni 1921-1925, classificati secondo il mese in cui avvenne la partenza e i paesi di destinazione.

Anno 1924.

Mesi	Asia			Africa						Oceania		America										Totale		
	Turchia Asiatica	Altri paesi d'Asia	Totale dell'Asia	Algeria	Tunisia	Egitto	Marocco	Altri paesi d'Africa	Colonie italiane	Totale dell'Africa	Australia, Nuova Zelanda, Isole del Pacifico	Totale dell'Oceania	Canada	Stati Uniti	Messico	America Centrale	Colombia, Venezuela, Guyana, Equatore	Perù, Bolivia, Cile	Brasile	Argentina	Uruguay		Altri paesi d'America	Totale dell'America
Gennaio	2	6	8	123	224	75	46	10	32	510	187	187	142	3 924	—	57	33	57	1 088	5 846	230	—	11 377	28 503
Febbraio	—	5	5	101	245	94	35	18	16	509	61	61	292	5 245	2	31	7	41	559	3 207	105	—	9 489	30 216
Marzo	1	2	3	90	334	66	27	11	20	548	155	155	417	6 220	8	59	39	86	873	3 881	169	—	11 752	37 568
TOTALE 1° TRIMESTRE	3	13	16	314	803	235	108	39	68	1 567	403	403	851	15 389	10	147	79	184	2 520	12 934	504	—	32 618	96 287
Aprile	1	8	9	68	797	75	15	4	15	974	180	180	876	4 918	162	36	23	47	859	3 461	110	—	10 492	35 727
Maggio	2	15	17	59	359	64	18	8	14	522	222	222	655	4 889	178	80	56	97	804	2 822	115	—	9 696	333 83
Giugno	15	8	23	29	292	69	8	12	15	425	224	224	439	2 937	73	92	33	72	634	2 820	115	—	7 215	26 985
TOTALE 2° TRIMESTRE	18	31	49	156	1 448	208	41	24	44	1 921	626	626	1 970	12 744	413	208	112	216	2 297	9 103	340	—	27 403	96 095
TOTALE 1° SEMESTRE	21	44	65	470	2 251	443	149	63	112	3 488	1 029	1 029	2 821	28 133	423	355	191	400	4 817	22 037	844	—	60 021	192 382
Luglio	3	2	5	48	306	65	10	11	26	466	302	302	45	767	16	34	—	25	739	3 933	89	—	5 648	25 453
Agosto	2	25	27	40	307	87	10	24	26	494	605	605	5	1 038	17	49	33	71	758	6 776	200	—	8 947	27 811
Settembre	2	23	25	43	333	102	12	15	19	524	353	353	45	1 407	22	78	73	97	742	10 428	222	—	13 114	32 418
TOTALE 3° TRIMESTRE	7	50	57	131	946	254	32	50	71	1 484	1 260	1 260	95	3 212	55	161	106	193	2 239	21 137	511	—	27 709	85 682
Ottobre	16	14	30	183	325	161	16	12	31	728	619	619	156	1 257	13	104	36	98	1 044	11 138	285	—	14 131	34 033
Novembre	5	8	13	196	430	109	3	29	16	783	882	882	247	1 397	40	80	61	67	925	7 013	221	—	10 951	29 824
Dicembre	1	2	3	104	336	95	1	11	14	561	708	708	140	1 375	5	54	34	59	698	5 178	146	—	7 689	22 693
TOTALE 4° TRIMESTRE	22	24	46	483	1 091	365	20	52	61	2 072	2 209	2 209	543	4 029	58	238	131	224	2 667	24 229	652	—	32 771	86 550
TOTALE 2° SEMESTRE	29	74	103	614	2 037	619	52	102	132	3 556	3 469	3 469	638	7 241	113	399	237	417	4 906	45 366	1 163	—	60 480	172 232
TOTALE GENERALE	50	118	168	1 084	4 288	1 062	201	165	244	7 044	4 498	4 498	3 459	35 374	536	754	428	817	9 723	67 403	2 007	—	120 501	364 614

Segue Tav. II. — Emigranti italiani, ai quali fu rilasciato il passaporto negli anni 1921-1925, classificati secondo il mese in cui avvenne la partenza e i paesi di destinazione.

Anno 1925.

Mesi	Europa																						
	Russia Europea	Svezia, Norvegia, Danimarca	Gran Bretagna e Irlanda	Paesi Bassi	Belgio	Lussemburgo	Francia, Principato di Monaco	Svizzera	Germania	Polonia	Austria	Ungheria	Ceco-Slovacchia	Spagna, Portogallo	Gibilterra, Malta	Grecia	Romania	Stato Serbo-Croato-Sloveno	Bulgaria	Albania	Turchia Europea	Altri paesi d'Europa	Totale dell'Europa
Gennaio	2	5	44	23	234	43	12 938	381	118	—	76	1	19	31	7	13	5	41	1	6	6	3	13 997
Febbraio	—	26	61	21	287	36	14 827	758	78	1	131	2	7	46	6	19	9	30	2	13	12	6	16 378
Marzo	—	46	59	27	271	148	20 068	1 698	209	2	145	29	9	48	9	10	25	66	2	23	13	35	22 942
TOTALE 1° TRIMESTRE	2	77	164	71	792	227	47 833	2 837	405	3	352	32	35	125	22	42	39	137	5	42	31	44	53 317
Aprile	20	9	55	30	210	220	16 235	2 154	201	1	412	34	74	102	7	24	9	93	—	10	8	17	19 915
Maggio	6	23	65	12	217	204	12 476	2 225	206	2	275	13	8	50	6	27	52	52	1	11	14	14	15 959
Giugno	2	24	66	15	232	125	8 358	2 192	221	—	171	32	12	43	17	42	2	30	4	18	2	8	11 616
TOTALE 2° TRIMESTRE	28	56	186	57	659	549	37 069	6 571	628	3	858	79	94	195	30	93	63	165	5	39	24	39	47 490
TOTALE 1° SEMESTRE	30	133	350	128	1 451	776	84 902	9 408	1 033	6	1 210	111	129	320	52	135	102	302	10	81	55	83	100 807
Luglio	1	18	116	5	107	196	9 135	1 839	159	1	112	7	55	19	3	40	5	50	3	19	10	3	11 908
Agosto	2	5	59	14	106	178	8 817	562	137	3	113	5	414	25	6	23	15	66	1	12	18	60	10 641
Settembre	6	13	62	11	264	97	10 180	416	164	1	80	8	300	43	12	10	5	56	—	16	5	12	11 761
TOTALE 3° TRIMESTRE	9	36	237	30	477	471	28 132	2 817	460	5	305	20	769	87	21	73	25	172	4	47	33	75	34 305
Ottobre	2	6	67	27	232	71	12 161	348	125	2	116	30	8	242	18	15	13	54	3	12	14	11	13 577
Novembre	16	3	51	12	492	80	12 052	387	33	—	57	29	3	24	15	27	6	35	—	22	3	9	13 356
Dicembre	4	3	28	9	343	30	8 282	666	37	2	45	6	3	31	7	12	7	20	2	7	3	38	9 585
TOTALE 4° TRIMESTRE	22	12	146	48	1 067	181	32 495	1 401	195	4	218	65	14	297	40	54	26	109	5	41	20	58	36 518
TOTALE 2° SEMESTRE	31	48	383	78	1 544	652	60 627	4 218	655	9	523	85	783	384	61	127	51	281	9	88	53	133	70 823
TOTALE DELL'ANNO	61	181	733	206	2 995	1 428	145 529	13 626	1 688	15	1 733	196	912	704	113	262	153	583	19	169	108	216	171 630

Segue Tav. II. — Emigranti italiani, ai quali fu rilasciato il passaporto negli anni 1921-1925, classificati secondo il mese in cui avvenne la partenza e i paesi di destinazione.

Anno 1925.

Mesi	Asia			Africa						Oceania		America										Totale	
	Turchia Asiatica	Altri paesi d'Asia	Totale dell'Asia	Algeria	Tunisia	Egitto	Marocco	Altri paesi d'Africa	Colonie Italiane	Totale dell'Africa	Australia, Nuova Zelanda, Isole del Pacifico	Totale dell'Oceania	Canada	Stati Uniti	Messico	America Centrale	Colombia, Venezuela, Guyana, Equatore	Perù, Bolivia, Cile	Brasile	Argentina	Uruguay		Altri paesi d'America
Gennaio	3	1	4	86	188	45	10	27	366	873	873	141	1 819	11	94	27	132	562	4 237	224	—	7 247	22 487
Febbraio	2	—	2	68	185	53	8	17	340	887	887	107	2 270	11	67	19	101	599	3 778	156	—	7 108	24 715
Marzo	2	4	6	57	332	90	7	9	23	518	698	176	3 276	12	9	17	160	571	3 373	179	—	7 773	31 937
TOTALE 1° TRIMESTRE	7	5	12	211	705	188	25	36	59	1 224	2 458	424	7 365	34	170	63	393	1 732	11 388	559	—	22 128	79 130
Aprile	7	1	8	60	681	45	7	7	118	918	631	157	3 729	29	54	38	122	662	2 963	134	—	7 888	29 360
Maggio	14	5	19	105	288	67	2	10	120	592	311	160	2 708	17	40	56	74	586	2 298	112	—	6 051	22 932
Giugno	11	3	14	65	227	58	6	5	42	403	253	128	1 973	6	35	23	97	428	2 240	117	—	5 047	17 333
TOTALE 2° TRIMESTRE	32	9	41	230	1 196	170	15	22	280	1 913	1 195	445	8 410	52	129	117	293	1 676	7 501	363	—	18 986	69 625
TOTALE 1° SEMESTRE	39	14	53	441	1 901	358	40	58	339	3 137	3 653	869	15 775	86	299	180	686	3 408	18 889	922	—	41 114	148 764
Luglio	—	6	6	32	250	57	2	7	24	372	192	151	2 141	7	87	9	31	449	2 401	93	—	5 369	17 842
Agosto	6	14	20	177	187	32	5	6	39	546	219	150	2 543	86	76	26	49	517	4 536	127	—	8 110	19 536
Settembre	3	12	15	36	259	32	8	14	37	436	252	197	2 825	12	38	48	85	744	8 036	232	—	12 217	24 681
TOTALE 3° TRIMESTRE	9	32	41	245	696	221	15	27	150	1 354	663	498	7 509	105	201	83	165	1 710	14 973	452	—	25 696	62 059
Ottobre	8	27	35	205	334	109	17	33	76	774	326	143	2 578	134	32	35	88	999	8 882	348	—	13 239	27 951
Novembre	1	12	13	225	447	145	13	39	24	884	195	126	2 157	11	49	37	86	771	6 422	221	—	9 880	24 328
Dicembre	—	7	7	102	285	61	11	16	61	536	345	115	1 704	24	33	18	64	479	3 820	249	—	6 506	16 979
TOTALE 4° TRIMESTRE	9	46	55	532	1 066	315	41	79	161	2 194	866	334	6 439	169	114	90	238	2 249	19 124	818	—	29 625	69 258
TOTALE 2° SEMESTRE	18	78	96	777	1 762	536	56	106	311	3 548	1 529	882	13 948	274	315	173	403	3 959	34 097	1 270	—	55 321	131 317
TOTALE GENERALE	57	92	149	1 218	3 663	894	96	164	650	6 685	5 182	1 751	29 723	360	614	353	1 089	7 367	52 986	2 192	—	96 435	280 081

TAV. III. — Emigranti italiani, ai quali fu rilasciato il passaporto negli anni 1921-1925, classificati secondo le provincie e regioni di provenienza e i paesi di destinazione.

Anno 1921.

Provincie e regioni di provenienza	Europa																Totale dell'Europa						
	Russia Europea	Svezia, Norvegia, Danimarca	Gran Bretagna e Irlanda	Paesi Bassi	Belgio	Lussemburgo	Francia, Principato di Monaco	Svizzera	Germania	Polonia	Austria	Ungheria	Ceco-Slovacchia	Spagna, Portogallo	Gibilterra, Malta	Grecia		Romania	Stato Serbo-Croato-Sloveno	Bulgaria	Albania	Turchia Europea	Altri paesi d'Europa
Alessandria	—	—	26	3	82	—	954	96	10	—	12	1	—	6	—	1	1	16	—	2	1	2	1 213
Cuneo	—	—	9	—	5	5	4 865	44	4	—	3	—	1	1	—	—	1	—	—	—	1	—	4 939
Novara	—	—	127	1	39	75	6 056	1 467	36	—	24	3	7	17	—	3	10	8	1	—	3	5	7 882
Torino	4	2	130	13	129	2	6 285	495	60	2	40	3	2	17	—	12	25	6	10	9	7	3	7 256
PIEMONTE	4	2	292	17	255	82	18 160	2 102	110	2	79	7	10	41	—	16	37	30	11	11	12	10	21 290
Genova	2	1	73	1	6	5	1 137	84	18	1	11	—	1	101	2	4	13	3	—	3	13	—	1 479
Imperia (già Porto Maurizio)	—	—	11	—	4	—	354	9	2	—	1	—	—	4	—	—	—	—	—	—	—	—	385
LIGURIA	2	1	84	1	10	5	1 491	93	20	1	12	—	1	105	2	4	13	3	—	3	13	—	1 864
Bergamo	—	—	5	—	18	9	4 383	586	8	1	15	—	7	1	—	1	—	20	—	—	—	—	5 054
Brescia	—	—	4	—	23	4	309	262	10	—	19	—	5	1	—	2	3	2	—	3	—	4	656
Como	—	1	55	—	1 564	73	3 597	1 230	21	—	11	1	2	6	—	—	10	9	1	2	2	1	6 586
Cremona	—	—	1	2	1	6	91	41	5	—	7	—	19	1	—	—	3	12	—	—	—	—	189
Mantova	—	—	—	2	6	5	90	66	7	2	11	1	—	6	—	—	3	6	—	—	—	6	211
Milano	7	1	38	3	52	14	1 100	606	52	5	47	8	4	34	—	8	11	40	4	1	7	2	2 044
Pavia	—	—	14	—	3	—	269	100	4	—	9	—	—	7	—	1	4	9	—	—	1	2	423
Sondrio	—	—	2	—	—	1	86	1 724	1	—	1	—	—	—	—	1	—	—	—	1	—	—	1 817
LOMBARDIA	7	2	119	7	1 672	112	9 925	4 615	108	8	120	10	37	56	—	13	34	98	5	7	10	15	16 980
Belluno	—	—	1	1	121	9	379	207	147	1	164	1	12	—	—	7	52	10	—	—	2	—	1 114
Padova	—	—	—	1	—	—	186	32	46	—	53	—	—	4	—	—	2	3	—	2	—	2	331
Rovigo	—	—	1	—	4	—	39	13	10	—	9	1	—	—	—	—	6	—	—	—	—	—	83
Treviso	—	—	2	—	18	2	533	64	125	—	67	1	3	1	1	1	30	3	—	—	—	—	860
Udine	—	—	37	120	799	58	2 357	307	511	14	3 252	68	85	7	—	1	2 000	1 554	2	54	3	2	11 231
Venezia	—	1	2	1	7	—	51	15	14	—	23	15	1	—	—	1	4	8	2	1	—	1	147
Verona	—	1	2	—	10	8	188	83	31	—	18	—	1	6	—	2	2	7	—	—	1	3	363
Vicenza	—	—	4	—	42	3	298	99	56	—	78	9	5	1	—	1	23	22	3	—	—	—	644
VENETO	—	2	49	123	1 001	80	4 031	820	940	15	3 664	95	107	19	1	13	2 128	1 607	7	57	6	8	14 773

Segue Tav. III. — Emigranti italiani, ai quali fu rilasciato il passaporto negli anni 1921-1925, classificati secondo le provincie e regioni di provenienza e i paesi di destinazione.

Anno 1921.

Provincie e regioni di provenienza	Asia			Africa						Oceania			America										Totale
	Turchia Asiatica	Altri paesi d'Asia	Totale dell'Asia	Algeria	Tunisia	Egitto	Marocco	Altri paesi d'Africa	Totale dell'Africa	Australia, Nuova Zelanda, Isole del Pacifico	Totale dell'Oceania	Canada	Stati Uniti	Messico	America Centrale	Colombia, Venezuela, Guyana, Equatore.	Perù, Bolivia, Cile	Brasile	Argentina	Uruguay	Altri paesi d'America	Totale dell'America	
Alessandria	—	1	1	3	2	8	2	3	18	70	70	15	578	9	2	—	12	86	1696	21	—	2419	3721
Cuneo	—	—	—	3	2	2	5	—	12	5	5	1	214	4	—	—	8	22	1619	32	—	1900	6856
Novara	1	3	4	22	1	93	12	199	327	2	2	31	536	1	—	—	10	69	600	8	—	1235	9470
Torino	11	12	23	20	21	45	31	29	146	10	10	47	792	25	3	4	9	103	1912	14	—	2909	10344
PIEMONTE	12	16	28	48	26	148	50	231	503	87	87	94	2120	39	5	4	39	280	5827	75	—	8483	30391
Genova	2	7	9	28	106	14	17	3	168	9	9	8	945	5	7	7	283	44	704	83	—	2086	3751
Imperia (già Porto Maurizio)	—	—	—	—	2	1	—	1	4	—	—	—	12	2	—	—	5	1	1	—	—	21	410
LIGURIA	2	7	9	28	108	15	17	4	172	9	9	8	957	7	7	7	288	45	705	83	—	2107	4161
Bergamo	—	6	6	—	—	2	1	16	19	3	3	5	142	—	2	—	2	16	33	—	—	200	5282
Brescia	—	—	—	—	1	3	1	—	5	134	134	—	84	—	—	—	1	31	138	2	—	256	1051
Como	—	5	5	15	1	68	11	2	97	—	—	22	377	—	—	1	4	28	371	18	—	821	7509
Cremona	—	—	—	—	—	2	—	—	2	2	2	1	20	—	—	—	11	25	1	—	—	58	251
Mantova	—	—	—	—	—	—	—	—	—	44	44	2	17	—	1	—	—	65	40	3	—	128	383
Milano	5	11	16	7	14	36	1	—	58	6	6	25	520	3	2	2	7	52	417	6	—	1034	3158
Pavia	—	—	—	—	—	1	—	—	1	—	—	7	255	—	1	—	—	16	1228	8	—	1515	1939
Sondrio	—	—	—	1	—	—	—	—	1	198	198	9	240	—	—	—	—	1	205	6	—	461	2477
LOMBARDIA	5	22	27	23	16	112	14	18	183	387	387	71	1655	3	6	3	14	220	2457	44	—	4473	22050
Belluno	—	—	—	1	—	10	2	4	17	14	14	21	773	1	—	1	18	147	73	1	—	1035	2180
Padova	1	—	1	1	—	2	—	—	3	—	—	31	55	—	—	—	—	461	128	—	—	675	1010
Rovigo	—	—	—	—	—	1	—	—	1	—	—	—	13	—	—	—	—	95	14	—	—	122	206
Treviso	—	1	1	—	2	8	—	—	10	25	25	414	515	—	—	—	—	1805	499	1	—	3234	4130
Udine	—	3	3	1	2	42	17	17	79	19	19	1208	892	12	—	2	—	536	1661	6	—	4317	15649
Venezia	—	1	—	4	8	1	1	1	14	—	—	9	44	—	—	—	1	57	66	—	—	177	339
Verona	1	—	1	1	3	22	—	—	26	1	1	2	141	—	—	—	1	93	92	2	—	331	722
Vicenza	—	4	4	1	—	4	—	—	5	46	46	11	526	—	—	—	—	297	234	1	—	1069	1768
VENETO	2	9	11	5	11	97	20	22	155	105	105	1696	2959	13	—	3	20	3491	2767	11	—	10960	26004

Segue Tav. III. — Emigranti italiani, ai quali fu rilasciato il passaporto negli anni 1921-1925, classificati secondo le provincie e regioni di provenienza e i paesi di destinazione.

Anno 1921.

Provincie e regioni di provenienza	Europa																					Totale dell'Europa	
	Russia Europea	Svezia, Norvegia, Danimarca	Gran Bretagna e Irlanda	Paesi Bassi	Belgio	Lussemburgo	Francia, Principato di Monaco	Scizzera	Germania	Polonia	Austria	Ungheria	Ceco-Slovacchia	Spagna, Portogallo	Gibilterra, Malta	Grecia	Romania	Stato Serbo-Croato-Sloveno	Bulgaria	Albania	Turchia Europea		Altri paesi d'Europa
Trento	1	2	34	2	48	1	146	195	199	5	727	19	43	2	2	—	14	26	—	—	—	7	1473
VENEZIA TRIDENTINA	1	2	34	2	48	1	146	195	199	5	727	19	43	2	2	—	14	26	—	—	—	7	1473
Pola	2	—	2	11	—	—	26	3	12	1	500	10	39	6	—	—	129	1761	—	1	2	85	2590
Trieste	—	2	5	—	—	—	49	14	43	4	535	11	47	3	—	7	274	1576	74	4	4	5	2657
Zara	—	—	2	—	2	—	8	9	36	—	550	2	43	1	—	3	14	1043	1	5	1	—	1720
VENEZIA GIULIA E ZARA	2	2	9	11	2	—	83	26	91	5	1585	23	129	10	—	10	417	4380	75	10	7	90	6967
Bologna	—	2	9	—	10	2	281	44	42	—	5	5	—	5	—	2	8	—	—	—	2	2	419
Ferrara	—	1	1	—	—	1	64	20	21	—	6	—	2	2	—	1	5	8	—	—	—	—	132
Forlì	—	—	3	—	8	—	141	47	4	—	4	2	—	—	—	3	1	1	1	1	—	—	216
Modena	—	—	4	—	6	1	407	56	46	—	145	13	1	5	1	—	10	40	6	—	—	2	743
Parma	3	—	205	—	20	—	533	44	2	—	2	—	—	—	1	—	7	2	—	—	—	7	827
Piacenza	—	—	160	21	1	1	430	41	2	—	1	—	—	—	—	—	—	—	—	—	—	—	657
Ravenna	—	—	6	—	3	—	21	13	2	—	3	—	—	1	—	—	—	—	—	—	1	—	50
Reggio nell'Emilia	—	—	1	—	7	—	239	35	9	—	2	1	—	—	—	—	1	12	—	—	1	—	308
EMILIA	3	3	389	21	55	5	2116	300	123	—	168	21	3	13	2	7	32	63	7	2	3	11	3352
Arezzo	—	—	2	—	1	—	268	9	2	—	3	—	—	—	—	—	—	—	—	—	2	—	287
Firenze	—	4	60	5	22	18	2463	166	31	2	105	1	5	10	2	9	5	7	—	9	5	4	2333
Grosseto	—	—	—	—	8	—	16	5	3	—	—	—	—	—	—	—	—	—	—	—	—	—	32
Livorno	—	—	7	—	2	—	143	8	7	—	8	2	—	3	—	1	2	—	—	—	1	—	184
Lucca	2	4	230	3	226	—	908	37	16	—	13	—	—	54	1	5	2	—	—	—	1	—	1502
Massa e Carrara	—	—	176	—	4	—	665	75	3	1	3	4	1	6	—	—	2	—	—	—	4	—	944
Pisa	—	—	1	—	2	—	518	13	3	—	4	—	1	4	—	—	2	—	—	—	—	—	548
Siena	—	—	1	—	—	—	70	6	3	—	1	—	—	—	—	—	—	—	—	—	—	—	81
TOSCANA	2	8	477	8	265	18	5051	319	68	3	137	7	7	77	3	15	13	7	—	9	13	4	6511

Segue Tav. III. — Emigranti italiani, ai quali fu rilasciato il passaporto negli anni 1921-1925, classificati secondo le provincie e regioni di provenienza e i paesi di destinazione.

Anno 1921.

Provincie e regioni di provenienza	Asia			Africa						Oceania			America										Totale
	Turchia Asiatica	Altri paesi d'Asia	Totale dell'Asia	Algeria	Tunisia	Egitto	Marocco	Altri paesi d'Africa	Totale dell'Africa	Australia, Nuova Zelanda, Isole del Pacifico	Totale dell'Oceania	Canada	Stati Uniti	Messico	America Centrale	Colombia, Venezuela, Guyana, Equatore	Perù, Bolivia, Cile	Brasile	Argentina	Uruguay	Altri paesi d'America	Totale dell'America	
Trento	—	2	2	—	—	—	—	—	—	5	5	40	1 134	—	—	—	—	209	140	23	—	1 546	3 026
VENEZIA TRIDENTINA	—	2	2	—	—	—	—	—	—	5	5	40	1 134	—	—	—	—	209	140	23	—	1 546	3 026
Pola	—	—	—	—	1	3	—	4	8	1	1	—	580	5	—	—	1	6	20	—	2	614	3 213
Trieste	5	—	5	—	1	92	—	—	93	4	4	7	596	1	—	—	—	28	54	—	—	686	3 445
Zara	—	1	1	—	—	—	—	2	2	3	3	—	454	—	—	—	2	—	109	—	—	565	2 291
VENEZIA GIULIA E ZARA	5	1	6	—	2	95	—	6	103	8	8	7	1 630	6	—	—	3	34	183	—	2	1 865	8 949
Bologna	—	—	—	1	3	39	2	1	46	—	—	4	85	—	—	1	1	15	10	—	—	116	581
Ferrara	—	—	—	—	—	6	—	—	6	1	1	2	41	—	—	—	1	120	12	—	—	176	315
Forlì	—	—	—	—	1	3	—	—	4	1	1	7	107	2	—	—	—	6	54	—	—	176	397
Modena	—	1	1	6	69	1	36	15	127	—	—	—	331	2	—	1	—	43	40	1	—	418	1 289
Parma	—	1	1	36	9	2	3	—	50	—	—	2	564	—	—	—	2	8	105	10	—	691	1 569
Piacenza	—	—	—	—	—	—	1	—	1	—	—	—	178	—	—	—	—	—	120	2	—	300	958
Ravenna	1	1	2	—	—	—	—	3	3	—	—	—	10	—	—	—	—	2	13	—	—	25	80
Reggio nell'Emilia	1	—	1	1	—	—	—	—	1	—	—	—	59	—	—	—	1	7	25	1	—	93	403
EMILIA	2	3	5	44	82	51	42	19	238	2	2	15	1 375	4	—	2	5	201	379	14	—	1 995	5 592
Arezzo	1	—	1	2	—	4	—	—	6	—	—	—	68	—	—	—	—	7	8	—	—	83	377
Firenze	6	5	11	2	17	19	1	—	39	2	2	5	210	—	—	1	6	81	91	2	—	396	3 381
Grosseto	—	—	—	—	—	1	—	—	1	—	—	—	16	—	—	—	1	—	4	—	—	21	54
Livorno	—	—	—	1	13	12	—	—	26	50	50	—	27	—	—	—	—	4	9	2	2	44	304
Lucca	—	2	2	4	3	11	4	4	26	15	15	42	1 480	1	1	2	6	257	412	8	—	2 209	3 754
Massa e Carrara	—	1	1	11	5	1	—	1	18	3	3	2	352	4	—	—	1	52	36	20	—	467	1 433
Pisa	—	—	—	1	16	7	2	1	27	—	—	—	91	—	1	4	3	29	39	—	—	167	742
Siena	—	—	—	—	—	1	—	—	1	—	—	—	18	—	—	—	—	—	12	—	—	30	112
TOSCANA	7	8	15	21	54	56	7	6	144	70	70	49	2 262	5	2	7	17	430	611	32	2	3 417	10 157

Segue Tav. III. — Emigranti italiani, ai quali fu rilasciato il passaporto negli anni 1921-1925, classificati secondo le provincie e regioni di provenienza e i paesi di destinazione.

Anno 1921.

Provincie e regioni di provenienza	Europa																	Totale dell'Europa						
	Russia, Europea	Svezia, Norvegia, Danimarca	Gran Bretagna e Irlanda	Paesi Bassi	Belgio	Lussemburgo	Francia, Principato di Monaco	Svizzera	Germania	Polonia	Austria	Ungheria	Ceco-Slovacchia	Spagna, Portogallo	Gibilterra, Malta	Grecia	Romania		Stato Serbo-Croato-Sloveno	Bulgaria	Albania	Turchia Europea	Altri paesi d'Europa	
Ancona	—	—	1	—	—	2	161	17	5	—	1	—	1	1	—	—	3	9	—	7	—	—	5	213
Ascoli Piceno	—	—	—	—	—	—	18	2	—	—	2	—	—	—	—	—	—	2	—	—	—	—	1	20
Macerata	—	—	—	—	5	2	84	6	2	—	6	—	—	1	—	—	—	—	4	6	—	—	1	117
Pesaro e Urbino	—	1	1	—	11	2	190	18	12	—	24	—	4	1	—	6	5	5	—	1	1	—	6	288
MARCHE	—	1	2	—	16	6	448	43	19	—	33	—	5	3	—	6	8	16	4	14	1	—	13	638
Perugia	—	2	5	—	26	48	542	31	9	2	4	—	—	1	—	5	—	—	—	1	—	—	—	676
UMBRIA	—	2	5	—	26	48	542	31	9	2	4	—	—	1	—	5	—	—	—	1	—	—	—	676
Roma	—	2	39	4	20	2	280	57	33	1	21	1	5	106	2	9	5	17	2	3	9	4	4	622
LAZIO	—	2	39	4	20	2	280	57	33	1	21	1	5	106	2	9	5	17	2	3	9	4	4	622
Aquila	—	—	3	1	14	55	134	4	6	—	1	—	2	9	—	2	1	1	2	10	—	—	1	246
Campobasso	—	—	58	—	35	—	49	1	—	—	3	—	—	—	—	—	2	—	—	—	—	—	—	148
Chieti	—	—	1	—	—	—	23	3	3	—	8	—	—	—	—	—	—	1	—	—	—	—	—	39
Teramo	—	—	—	—	2	1	19	1	2	—	—	—	—	—	—	—	4	1	—	—	—	—	2	32
ABRUZZI E MOLISE	—	—	62	1	51	56	225	9	11	—	12	—	2	9	—	2	7	3	2	10	—	—	3	465
Avellino	—	1	3	—	2	—	54	1	—	—	2	—	—	—	—	2	—	—	—	1	1	—	2	69
Benevento	—	—	—	—	—	—	10	—	5	—	1	—	—	—	—	1	—	1	—	—	—	—	—	18
Caserta	—	6	384	—	35	—	505	7	17	—	15	—	—	2	—	24	24	3	—	1	—	2	2	1025
Napoli	—	1	55	2	11	—	374	27	20	—	14	2	15	6	10	63	15	3	—	2	31	—	—	651
Salerno	—	1	102	—	14	—	197	8	2	—	2	1	1	5	1	3	1	1	—	1	—	—	—	340
CAMPANIA	—	9	544	2	62	—	1140	43	44	—	34	3	16	13	11	93	40	8	—	5	32	4	—	2103
Bari	—	2	7	1	12	—	229	20	6	—	14	—	23	7	—	89	26	54	—	31	3	12	—	536
Foggia	—	—	—	—	—	—	9	—	—	—	—	—	—	—	—	—	1	1	—	3	1	1	—	16
Lecce	—	—	2	—	2	—	33	18	7	—	8	17	4	2	—	26	2	8	2	32	5	5	—	173
PUGLIE	—	2	9	1	14	—	271	38	13	—	22	17	27	9	—	115	29	63	2	66	9	18	—	725
Potenza	—	—	1	—	1	—	71	3	—	—	1	—	—	29	—	5	—	3	—	—	—	—	—	114
BASILICATA	—	—	1	—	1	—	71	3	—	—	1	—	—	29	—	5	—	3	—	—	—	—	—	114

Segue Tav. III. — Emigranti italiani, ai quali fu rilasciato il passaporto negli anni 1921-1925, classificati secondo le provincie e regioni di provenienza e i paesi di destinazione.

Anno 1921.

Provincie e regioni di provenienza	Asia			Africa					Oceania			America										Totale	
	Turchia Asiatica	Altri paesi d'Asia	Totale dell'Asia	Algeria	Tunisia	Egitto	Marocco	Altri paesi d'Africa	Totale dell'Africa	Australia, Nuova Zelanda, Isole dell'Pacifico	Totale dell'Oceania	Canada	Stati Uniti	Messico	America Centrale	Colombia, Venezuela, Guyana, Equatore	Perù, Bolivia, Cile	Brasile	Argentina	Uruguay	Altri paesi d'America		Totale dell'America
Ancona	—	—	—	—	2	24	—	—	26	—	—	12	196	—	—	—	2	20	1 057	2	—	1 289	1 528
Ascoli Piceno.	—	3	3	—	—	8	—	—	8	—	—	97	454	1	—	1	5	4	662	4	—	1 228	1 259
Macerata	—	—	—	1	3	—	—	—	4	—	—	39	120	—	—	3	—	13	2 665	—	—	2 840	2 961
Pesaro e Urbino	—	—	—	—	8	—	—	—	8	—	—	130	485	—	3	1	1	2	35	—	—	657	953
MARCHE	—	3	3	—	3	43	—	—	46	—	—	278	1 255	1	3	5	8	39	4 419	6	—	6 014	6 701
Perugia	—	2	2	—	4	—	—	1	5	—	—	9	633	3	—	—	—	53	67	—	—	765	1 448
UMBRIA	—	2	2	—	4	—	—	1	5	—	—	9	633	3	—	—	—	53	67	—	—	765	1 448
Roma	3	10	13	11	17	26	—	1	55	1	1	54	1 298	1	1	1	7	39	25	7	—	1 433	2 124
LAZIO	3	10	13	11	17	26	—	1	55	1	1	54	1 298	1	1	1	7	39	25	7	—	1 433	2 124
Aquila	1	1	2	—	1	—	82	15	98	—	—	103	1 282	3	—	—	2	3	86	—	—	1 479	1 825
Campobasso	—	—	—	—	2	—	—	—	2	—	—	138	1 836	1	—	—	—	63	656	—	—	2 694	2 844
Chieti	—	2	2	—	—	1	—	—	1	—	—	98	2 410	—	—	—	4	195	1 176	1	—	3 884	3 926
Teramo	—	—	—	—	—	1	—	—	1	—	—	91	1 749	—	—	—	—	7	24	—	—	1 871	1 904
ABRUZZI E MOLISE	1	3	4	—	3	2	82	15	102	—	—	430	7 277	4	—	—	6	268	1 942	1	—	9 928	10 499
Avellino	—	—	—	—	1	—	—	—	1	—	—	20	2 624	1	—	—	1	19	204	—	—	2 869	2 939
Benevento	—	—	—	—	—	2	—	1	3	—	—	14	1 310	—	—	—	—	39	314	—	—	1 677	1 698
Caserta	1	—	1	13	1	2	—	—	16	1	1	116	3 739	18	8	—	1	138	107	6	—	4 133	5 176
Napoli	6	9	15	45	69	109	6	57	286	13	13	2	1 651	—	—	10	—	119	127	—	—	1 909	2 874
Salerno	—	—	—	53	71	47	—	2	173	1	1	29	2 754	19	10	60	1	555	561	31	—	4 020	4 534
CAMPANIA	7	9	16	111	142	160	6	60	479	15	15	181	12 078	38	18	70	3	870	1 313	37	—	14 608	17 221
Bari	—	6	6	1	29	66	—	69	165	104	104	16	2 740	2	—	—	—	82	851	—	—	3 691	4 502
Foggia	—	1	1	—	1	—	1	—	2	—	—	31	941	—	—	—	1	39	56	—	—	1 068	1 087
Lecce	—	2	2	—	1	15	1	1	18	—	—	6	289	1	—	—	—	42	33	—	—	371	564
PUGLIE	—	9	9	1	31	81	2	70	185	104	104	53	3 970	3	—	—	1	163	940	—	—	5 130	6 153
Potenza	—	1	1	10	—	2	—	9	21	6	6	53	3 326	11	41	27	37	587	1 339	31	—	5 452	5 594
BASILICATA	—	1	1	10	—	2	—	9	21	6	6	53	3 326	11	41	27	37	587	1 339	31	—	5 452	5 594

Segue Tav. III. — Emigranti italiani, ai quali fu rilasciato il passaporto negli anni 1921-1925, classificati secondo le provincie e regioni di provenienza e i paesi di destinazione.

Anno 1921.

Provincie e regioni di provenienza	Europa																	Totale dell'Europa							
	Russia Europea	Svezia, Norvegia, Danimarca	Gran Bretagna e Irlanda	Paesi Bassi	Belgio	Lussemburgo	Francia, Principato di Monaco	Svizzera	Germania	Polonia	Austria	Ungheria	Ceco-Slovacchia	Spagna, Portogallo	Gibilterra, Malta	Grecia	Romania		Stato Serbo-Croato-Sloveno	Bulgaria	Albania	Turchia Europea	Altri paesi d'Europa		
Catanzaro	—	—	1	—	—	—	9	4	2	—	—	—	—	—	—	—	—	—	—	—	—	—	—	—	16
Cosenza	—	—	1	—	—	—	88	6	1	—	—	2	—	—	5	—	1	—	—	—	—	2	—	—	108
Reggio di Calabria	—	—	1	—	2	—	40	1	—	—	—	2	—	—	2	1	—	—	—	—	—	1	—	—	50
CALABRIE	—	—	3	—	2	—	187	11	3	—	—	4	—	—	7	1	1	—	—	—	—	2	3	—	174
Caltanissetta	—	—	—	—	—	—	11	—	—	—	—	2	1	—	—	4	—	—	—	—	—	—	—	—	18
Catania	—	—	14	—	—	—	90	5	4	—	—	2	1	—	2	29	4	—	1	—	—	—	1	—	153
Girgenti	—	—	2	—	3	—	35	2	2	—	—	2	—	—	8	—	1	—	—	—	—	1	3	1	60
Messina	—	—	5	—	1	—	24	17	—	—	—	1	—	—	1	5	2	—	4	—	—	1	6	—	67
Palermo	—	—	4	—	2	—	20	13	5	—	—	3	—	—	44	1	7	—	—	—	5	1	6	1	106
Siracusa	—	—	1	—	—	—	23	2	—	—	—	1	—	—	5	35	4	—	1	—	—	3	—	—	75
Trapani	—	—	1	—	—	—	31	—	2	—	—	5	1	—	27	—	2	—	—	—	—	—	—	—	69
SICILIA	—	—	27	—	6	—	234	30	13	—	—	16	3	—	87	74	20	—	6	—	7	14	2	—	548
Cagliari	—	2	1	—	165	—	200	4	2	—	—	—	—	—	4	—	3	—	—	—	—	—	—	1	382
Sassari	—	—	—	2	3	3	231	5	—	—	—	—	—	—	—	1	—	—	—	—	—	—	—	—	245
SARDEGNA	—	2	1	2	168	3	431	9	2	—	—	—	—	—	4	1	3	—	—	—	—	—	—	1	627

Segue Tav. III. — Emigranti italiani, ai quali fu rilasciato il passaporto negli anni 1921-1925, classificati secondo le provincie e regioni di provenienza e i paesi di destinazione.

Anno 1921.

Provincie e regioni di provenienza	Asia			Africa					Oceania			America								Totale			
	Turchia Asiatica	Altri paesi d'Asia	Totale dell'Asia	Algeria	Tunisia	Egitto	Marocco	Altri paesi d'Africa	Totale dell'Africa	Australia, Nuova Zelanda, Isole del Pacifico	Totale dell'Oceania	Canada	Stati Uniti	Messico	America Centrale	Colombia, Venezuela, Guyana, Equadore	Perù, Bolivia, Cile	Brasile	Argentina		Uruguay	Altri paesi d'America	Totale dell'America
Catanzaro	—	—	—	1	1	28	—	—	30	—	—	68	2 873	9	12	49	—	244	2 327	67	—	5 649	5 695
Cosenza	—	—	—	5	5	2	—	—	12	—	—	240	3 166	11	160	35	4	1 191	3 105	114	1	8 027	8 147
Reggio di Calabria	—	1	1	10	4	10	—	—	24	6	6	362	1 529	8	2	38	4	43	1 121	7	—	3 114	3 195
CALABRIA	—	1	1	16	10	40	—	—	66	6	6	670	7 568	28	174	122	8	1 478	6 553	188	1	16 790	17 037
Caltanissetta	—	1	1	3	118	4	14	—	139	—	—	1	716	—	—	—	—	3	299	—	—	1 019	1 177
Catania	7	1	8	2	96	28	9	3	138	297	297	13	2 064	—	1	—	1	95	1 882	9	—	3 565	4 161
Girgenti	—	4	4	2	72	2	21	—	97	—	—	19	2 698	—	—	—	—	4	266	—	—	2 987	3 148
Messina	—	—	—	10	29	35	4	—	78	353	353	32	3 043	—	3	—	16	29	464	1	—	3 588	4 086
Palermo	—	—	—	10	232	7	34	—	283	—	—	22	4 660	—	—	—	—	2	70	—	—	4 754	5 143
Siracusa	—	3	3	9	84	40	62	—	195	3	3	5	1 111	—	3	—	5	12	955	9	—	2 100	2 376
Trapani	—	—	—	81	1 017	15	36	2	1 151	7	7	12	1 626	—	—	—	—	31	95	—	—	1 764	2 991
SICILIA	7	9	16	117	1 648	131	180	5	2 081	660	660	104	15 918	—	7	—	22	176	3 531	19	—	19 777	23 082
Cagliari	—	1	1	22	192	2	4	—	220	—	—	1	27	—	—	—	1	2	38	—	—	69	672
Sassari	—	—	—	8	28	42	4	—	82	3	3	3	53	—	—	—	—	2	41	1	—	100	430
SARDEGNA	—	1	1	30	220	44	8	—	302	3	3	4	80	—	—	—	1	4	79	1	—	169	1 102

Segue TAV. III. — Emigranti italiani, ai quali fu rilasciato il passaporto negli anni 1921-1925, classificati secondo le provincie e regioni di provenienza e i paesi di destinazione.

Anno 1921.

Regioni di provenienza.	Europa																						
	Russia Europea	Svezia, Norvegia Danimarca	Gran Bretagna e Irlanda	Paesi Bassi	Belgio	Lussemburgo	Francia, Principato di Monaco	Svizzera	Germania	Polonia	Austria	Ungheria	Ceco-Slovacchia	Spagna, Portogallo	Gibilterra, Malta	Grecia	Romania	Stato Serbo-Croato-Sloveno	Bulgaria	Albania	Turchia Europea	Altri paesi d'Europa	Totale dell'Europa
Piemonte	4	2	292	17	255	82	18 160	2 102	110	2	79	7	10	41	—	16	37	30	11	11	12	10	21 290
Liguria	2	1	84	1	10	5	1 491	93	20	1	12	—	1	105	2	4	13	3	—	3	13	—	1 864
Lombardia	7	2	119	7	1 672	112	9 925	4 615	108	8	120	10	37	56	—	13	34	98	5	7	10	15	16 980
Veneto	—	2	49	123	1 001	80	4 031	820	940	15	3 664	95	107	19	1	13	2 128	1 607	7	57	6	8	14 773
Venezia Tridentina	1	2	34	2	48	1	146	195	199	5	727	19	43	2	—	—	14	26	—	—	—	7	1 473
Venezia Giulia e Zara	2	2	9	11	2	—	83	26	91	5	1 585	23	129	10	—	10	417	4 380	75	10	7	90	6 967
Emilia	3	3	389	21	55	5	2 116	300	128	—	168	21	3	13	2	7	32	63	7	2	3	11	3 352
Toscana	2	8	477	8	265	18	5 051	319	68	3	137	7	7	77	3	15	13	7	—	9	13	4	6 511
Marche	—	1	2	—	16	6	448	43	19	—	33	—	5	3	—	6	8	16	4	14	1	13	638
Umbria	—	2	5	—	26	48	542	31	9	2	4	—	1	—	—	5	—	—	—	1	—	—	676
Lazio	—	2	39	4	20	2	280	57	33	1	21	1	5	106	2	9	5	17	2	3	9	4	622
Abruzzi e Molise	—	—	62	1	51	56	225	9	11	—	12	—	2	9	—	2	7	3	2	10	—	3	465
Campania	—	9	544	2	62	—	1 140	43	44	—	34	3	16	13	11	93	40	8	—	5	32	4	2 103
Puglie	—	2	9	1	14	—	271	38	13	—	22	17	27	9	—	115	29	63	2	66	9	18	725
Basilicata	—	—	1	—	1	—	71	3	—	—	1	—	—	29	—	5	—	3	—	—	—	—	114
Calabria	—	—	3	—	2	—	137	11	3	—	4	—	—	7	1	1	—	—	—	2	3	—	174
Sicilia	—	—	27	—	6	—	234	39	13	—	16	3	—	87	74	20	—	6	—	7	14	2	548
Sardegna	—	2	1	2	168	3	431	9	2	—	—	—	—	4	1	3	—	—	—	—	—	1	627
TOTALE	21	40	2 146	200	3 674	418	44 782	8 753	1 811	42	6 639	206	392	591	99	337	2 777	6 330	115	207	132	190	79 902

Riassunto per regioni.

Segue Tav. III. — Emigranti italiani, ai quali fu rilasciato il passaporto negli anni 1921-1925, classificati secondo le provincie e regioni di provenienza e i paesi di destinazione.

Anno 1921.

Regioni di provenienza	Asia			Africa					Oceania		America										Totale		
	Turchia Asiatica	Altri paesi d'Asia	Totale dell'Asia	Algeria	Tunisia	Egitto	Marocco	Altri paesi d'Africa	Totale dell'Africa	Australia, Nuova Zelanda, Isole del Pacifico	Totale dell'Oceania	Canada	Stati Uniti	Messico	America Centrale	Colombia, Venezuela, Guyana, Equadore	Perù, Bolivia, Cile	Brasile	Argentina	Uruguay		Altri paesi d'America	Totale dell'America
Piemonte	12	16	28	48	26	148	50	231	503	87	87	94	2 120	39	5	4	39	280	5 827	75	—	8 483	30 391
Liguria	2	7	9	28	108	15	17	4	172	9	9	8	957	7	7	7	288	45	705	83	—	2 107	4 161
Lombardia	5	22	27	23	16	112	14	18	183	387	387	71	1 655	3	6	3	14	220	2 457	44	—	4 473	22 050
Veneto	2	9	11	5	11	97	20	22	155	105	105	1 696	2 959	13	—	3	20	3 491	2 767	11	—	10 960	26 004
Venezia Tridentina	—	2	2	—	—	—	—	—	—	5	5	40	1 134	—	—	—	—	209	140	23	—	1 546	3 026
Venezia Giulia e Zara	5	1	6	—	2	95	—	6	103	8	8	7	1 630	6	—	—	3	34	183	—	2	1 865	8 949
Emilia	2	3	5	44	82	51	42	19	238	2	2	15	1 375	4	—	2	5	201	379	14	—	1 995	5 592
Toscana	7	8	15	21	54	56	7	6	144	70	70	49	2 262	5	2	7	17	430	611	32	2	3 417	10 157
Marche	—	3	3	—	3	43	—	—	46	—	—	278	1 255	1	3	5	8	39	4 410	6	—	6 014	6 701
Umbria	—	2	2	—	4	—	—	1	5	—	—	9	633	3	—	—	—	53	67	—	—	765	1 448
Lazio	3	10	13	11	17	26	—	1	55	1	1	54	1 298	1	1	1	7	39	25	7	—	1 433	2 124
Abruzzi e Molise	1	3	4	—	3	2	82	15	102	—	—	430	7 277	4	—	—	6	268	1 942	1	—	9 928	10 499
Campania	7	9	16	111	142	160	6	60	479	15	15	181	12 078	38	18	70	3	870	1 313	37	—	14 608	17 221
Puglie	—	9	9	1	31	81	2	70	185	104	104	53	3 970	3	—	—	1	163	940	—	—	5 130	6 153
Basilicata	—	1	1	10	—	2	—	9	21	6	6	53	3 326	11	41	27	37	587	1 339	31	—	5 452	5 594
Calabria	—	1	1	16	10	40	—	—	66	6	6	670	7 568	28	174	122	8	1 478	6 553	188	1	16 790	17 037
Sicilia	7	9	16	117	1 648	131	180	5	2 081	660	660	104	15 918	—	7	—	22	176	3 531	19	—	19 777	23 082
Sardegna	—	1	1	30	220	44	8	—	302	3	3	4	80	—	—	—	1	4	79	1	—	169	1 102
TOTALE	53	116	169	465	2 377	1 103	428	467	4 840	1 468	1 468	3 816	67 495	166	264	251	479	8 587	33 277	572	5	114 912	201 291

Riassunto per regioni.

Segue Tav. III. — Emigranti italiani, ai quali fu rilasciato il passaporto negli anni 1921-1925, classificati secondo le provincie e regioni di provenienza e i paesi di destinazione.

Anno 1922.

Europa

Provincie e regioni di provenienza	Europa																			Totale dell'Europa			
	Russia Europea	Svezia, Norvegia, Danimarca	Gran Bretagna e Irlanda	Paesi Bassi	Belgio	Lussemburgo	Francia, Principato di Monaco	Svizzera	Germania	Polonia	Austria	Ungheria	Ceco-Slovacchia	Spagna, Portogallo	Gibilterra, Malta	Grecia	Romania	Stato Serbo-Croato-Sloveno	Bulgaria		Albania	Turchia Europea	Altri paesi d'Europa
Alessandria	—	3	17	3	66	—	1 551	64	12	—	13	2	3	3	4	—	6	1	—	3	—	—	1 751
Cuneo	—	—	7	—	30	3	4 414	38	5	—	6	—	—	—	—	—	3	4	—	—	—	—	4 510
Novara	—	13	54	3	94	132	11 883	1 081	40	—	38	5	2	18	1	—	8	6	2	—	2	1	13 883
Torino	1	2	95	2	219	56	11 416	393	61	1	58	3	8	21	7	5	19	—	6	3	8	1	12 385
PIEMONTE	1	18	173	8	409	191	29 284	1 576	118	1	115	10	13	42	12	5	36	11	8	6	10	2	32 029
Genova	—	3	42	2	6	19	1 756	115	23	3	13	4	—	83	1	7	3	4	—	—	8	1	2 098
Imperia (già Porto Maurizio)	—	—	4	—	3	1	746	6	1	—	2	—	—	2	—	1	—	1	—	—	—	—	767
LIGURIA	—	3	46	2	9	20	2 502	121	24	3	15	4	—	85	1	8	3	5	—	—	8	1	2 860
Bergamo	—	—	4	1	418	116	7 687	554	9	—	38	—	—	—	—	—	1	6	—	—	—	—	8 834
Brescia	—	—	1	7	66	8	992	174	5	—	10	14	2	2	—	—	2	7	—	6	—	1	1 297
Como	—	87	26	496	8 807	212	3 497	733	26	—	26	—	3	15	—	1	7	4	—	—	—	2	13 942
Cremona	—	—	1	3	8	8	476	17	2	—	2	—	—	1	—	—	—	4	—	—	—	—	522
Mantova	—	2	—	—	1	16	290	25	3	—	10	1	2	2	—	—	1	1	—	1	—	—	355
Milano	8	1	28	60	651	71	2 172	693	85	—	47	7	6	26	5	6	7	15	2	2	12	—	3 904
Pavia	—	—	11	1	20	4	615	57	7	—	9	—	1	9	—	—	2	1	—	—	—	4	741
Sondria	—	—	1	66	—	—	434	1 741	3	—	—	—	—	1	—	—	—	1	—	1	1	—	2 249
LOMBARDIA	8	90	72	634	9 971	435	16 163	3 994	140	—	142	22	14	56	5	7	20	39	2	10	13	7	31 844
Belluno	—	6	—	—	491	57	4 762	413	184	4	180	5	11	9	—	—	21	13	—	8	—	—	6 164
Padova	—	—	3	2	173	6	1 161	41	106	—	3	2	3	2	—	—	1	4	—	1	—	—	1 508
Rovigo	—	—	—	—	—	—	150	11	19	—	14	—	—	—	—	—	1	—	—	—	—	1	196
Treviso	2	—	—	—	259	19	3 093	88	151	1	40	—	1	—	—	1	23	13	—	—	—	1	3 692
Udine	3	27	54	578	5 616	5 623	11 513	179	553	2	2 770	69	38	6	—	1	1 009	578	15	9	—	1	28 699
Venezia	—	—	1	4	61	103	320	5	53	—	10	—	2	2	—	—	9	4	—	3	2	—	579
Verona	—	—	9	—	254	57	1 014	76	54	—	3	1	—	13	—	—	1	2	—	—	—	2	1 486
Vicenza	—	—	1	25	63	53	3 246	96	176	—	52	5	8	2	—	3	27	109	4	4	—	4	3 878
VENETO	5	33	68	609	6 917	5 923	25 259	909	1 296	7	3 072	82	113	34	—	5	1 092	723	19	25	2	9	46 202

Segue Tav. III. — Emigranti italiani, ai quali fu rilasciato il passaporto negli anni 1921-1925, classificati secondo le provincie e regioni di provenienza e i paesi di destinazione.

Anno 1922.

Provincie e regioni di provenienza	Asia			Africa						Oceania			America										Totale	
	Turchia Asiatica	Altri paesi d'Asia	Totale dell'Asia	Algeria	Tunisia	Egitto	Marocco	Altri paesi d'Africa	Totale dell'Africa	Australia, Nuova Zelanda, Isole del Pacifico	Totale dell'Oceania	Canada	Stati Uniti	Messico	America Centrale	Colombia, Venezuela, Guyana, Equatore	Perù, Bolivia, Cile	Brasile	Argentina	Uruguay	Altri paesi d'America	Totale dell'America		
Alessandria	—	10	10	1	—	5	4	4	14	562	562	29	886	11	2	4	36	50	4 023	95	—	5 136	7 473	
Cuneo	—	—	—	—	4	4	—	1	9	12	12	4	191	7	—	27	11	53	3 194	45	—	3 532	8 063	
Novara	—	2	2	36	—	9	4	132	181	18	18	29	447	1	2	1	16	88	1 050	25	—	1 659	15 243	
Torino	5	5	10	13	6	26	16	16	77	11	11	54	620	3	5	21	27	272	2 468	17	—	3 487	15 970	
PIEMONTE	5	17	22	50	10	44	24	153	281	603	603	116	2 144	22	9	53	90	463	10 735	132	—	13 814	46 749	
Genova	5	2	7	36	43	16	11	3	109	11	11	6	651	8	6	16	292	58	1 191	151	—	2 379	4 599	
Imperia (già Porto Maurizio)	—	2	—	—	2	—	1	—	3	—	—	—	12	1	—	—	3	1	10	—	—	27	797	
LIGURIA	5	2	7	36	45	16	12	3	112	11	11	6	663	9	6	16	295	59	1 201	151	—	2 406	5 396	
Bergamo	—	2	2	1	—	—	3	9	13	11	11	10	85	—	2	—	1	50	50	—	—	198	9 068	
Brescia	—	1	1	1	—	4	1	1	7	77	77	8	63	—	—	—	1	25	265	19	—	381	1 763	
Como	1	4	5	6	1	7	12	2	28	2	2	11	179	1	2	1	6	20	326	38	—	584	14 561	
Cremona	—	1	1	—	—	1	—	—	1	—	—	—	12	—	—	—	—	9	42	—	—	63	587	
Mantova	—	—	—	—	—	—	—	—	—	39	39	—	10	—	1	—	—	90	72	1	—	174	568	
Milano	2	18	20	5	10	58	3	6	82	—	—	14	272	1	—	3	2	68	381	5	—	746	4 752	
Pavia	—	2	2	—	1	2	1	3	7	—	—	60	194	—	4	6	9	9	2 165	9	—	2 465	3 215	
Sondrio	—	—	—	3	—	1	—	34	38	454	454	32	256	—	—	—	—	11	411	11	—	721	3 462	
LOMBARDIA	3	28	31	16	12	73	20	55	176	583	583	144	1 071	2	9	10	19	282	3 712	83	—	5 332	37 966	
Belluno	—	—	—	—	—	1	—	—	1	56	56	47	403	1	—	8	8	130	166	8	—	771	6 992	
Padova	—	—	—	—	—	1	—	—	1	16	16	23	52	—	—	1	15	263	324	4	—	682	2 207	
Rovigo	—	—	—	—	—	—	—	—	—	12	12	1	11	—	—	—	—	85	17	—	—	114	322	
Treviso	—	—	—	1	1	4	72	8	86	123	123	437	437	10	—	—	—	1 059	1 393	4	—	3 340	7 241	
Udine	—	1	1	8	—	43	1	5	57	26	26	442	472	—	3	18	1	279	2 256	14	—	3 485	32 268	
Venezia	—	—	—	—	4	1	3	—	8	2	2	8	13	—	—	—	—	173	78	—	—	272	861	
Verona	—	—	—	1	—	12	—	—	13	14	14	—	104	—	—	—	—	109	198	—	—	411	1 924	
Vicenza	—	—	—	2	3	1	—	—	6	498	498	30	353	13	—	—	—	2	546	796	6	—	1 746	6 128
VENETO	—	1	1	12	8	63	76	13	172	747	747	988	1 845	24	3	27	26	2 644	5 228	36	—	10 821	57 943	

Segue TAV. III. — Emigranti italiani, ai quali fu rilasciato il passaporto negli anni 1921-1925, classificati secondo le provincie e regioni di provenienza e i paesi di destinazione.

Anno 1922.

Provincie e regioni di provenienza	Europa																				Totale dell'Europa		
	Russia Europea	Svezia, Norvegia, Danimarca	Gran Bretagna e Irlanda	Paesi Bassi	Belgio	Lussemburgo	Francia, Principato di Monaco	Svizzera	Germania	Polonia	Austria	Ungheria	Ceco-Slovacchia	Spagna, Portogallo	Gibilterra, Malta	Grecia	Romania	Stato Serbo-Croato-Sloveno	Bulgaria	Albania		Turchia Europea	Altri paesi d'Europa
Trento	—	—	25	5	255	4	924	122	102	7	428	6	11	—	—	—	9	8	—	—	—	7	1913
VENEZIA TRIDENTINA	—	—	25	5	255	4	924	122	102	7	428	6	11	—	—	—	9	8	—	—	—	7	1913
Pola	—	—	2	—	2	—	26	3	36	4	342	26	33	—	—	—	43	808	—	2	—	370	1697
Trieste	—	—	5	14	2	6	124	16	94	7	668	14	26	6	—	9	201	777	3	13	44	19	2048
Zara	2	—	—	—	—	4	1	4	—	—	89	3	9	—	—	—	1	389	—	1	—	—	525
VENEZIA GIULIA E ZARA	2	—	7	14	4	10	151	23	152	11	1099	43	68	6	—	9	245	1974	3	16	44	389	4270
Bologna	—	—	1	—	14	21	1289	62	39	—	3	1	—	2	—	—	7	1	—	—	—	3	1443
Ferrara	—	—	2	—	—	24	86	10	4	—	—	—	—	1	—	—	3	—	—	—	—	1	131
Forlì	—	—	—	—	28	25	825	35	1	—	—	—	—	1	—	—	2	1	—	—	—	—	918
Modena	—	—	4	—	5	17	1404	24	5	—	29	3	5	3	—	—	7	8	—	—	—	—	1514
Parma	2	2	105	—	28	—	1358	46	9	—	4	—	—	3	2	1	1	—	—	—	—	—	1561
Piacenza	—	—	74	6	63	1	1636	31	5	—	—	—	—	—	—	—	3	—	—	—	—	—	1819
Ravenna	—	—	1	—	1	—	89	12	5	—	8	2	—	—	—	—	—	5	—	—	—	—	125
Reggio nell'Emilia	—	—	1	—	26	—	676	25	3	—	5	—	—	—	—	2	—	8	—	—	—	—	746
EMILIA	2	2	188	6	165	88	7363	245	71	—	49	6	5	10	2	3	23	23	—	—	—	6	8257
Arezzo	—	—	1	—	—	4	648	12	—	—	6	—	—	—	—	1	—	—	—	—	2	—	674
Firenze	2	4	57	2	162	19	3150	125	48	1	142	10	5	8	1	7	5	1	1	10	—	2	3762
Grosseto	—	—	—	1	40	—	548	3	2	—	—	—	—	—	—	—	—	—	—	—	—	—	594
Livorno	—	—	8	—	3	1	214	5	1	—	1	—	—	8	—	—	—	3	—	—	1	2	247
Lucca	2	1	113	—	214	2	1310	25	18	4	8	3	1	40	—	4	3	3	—	1	—	—	1752
Massa e Carrara	—	—	87	—	2	3	1493	35	4	—	—	—	1	—	5	—	—	—	—	—	1	—	1631
Pisa	—	—	—	—	2	4	941	4	—	—	3	—	—	—	—	—	—	—	—	—	—	1	955
Siena	—	—	—	—	1	—	91	—	—	—	1	—	—	1	—	—	1	—	—	—	—	—	95
TOSCANA	4	5	266	3	424	33	8395	209	73	5	161	13	7	57	6	12	9	7	1	12	3	5	9710

Segue Tav. III. — Emigranti italiani, ai quali fu rilasciato il passaporto negli anni 1921-1925, classificati secondo le provincie e regioni di provenienza e i paesi di destinazione.

Anno 1922.

Provincie e regioni di provenienza	Asia			Africa					Oceania			America										Totale	
	Turchia Asiatica	Altri paesi d'Asia	Totale dell'Asia	Algeria	Tunisia	Egitto	Marocco	Altri paesi d'Africa	Totale dell'Africa	Australia, Nuova Zelanda, Isole del Pacifico	Totale dell'Oceania	Canada	Stati Uniti	Messico	America Centrale	Colombia, Venezuela, Guyana, Equatore	Perù, Bolivia, Cile	Brasile	Argentina	Uruguay	Altri paesi d'America		Totale dell'America
Trento	—	1	1	4	—	—	2	—	6	4	4	44	428	3	15	1	2	170	341	4	—	1008	2932
VENEZIA TRIDENTINA	—	1	1	4	—	—	2	—	6	4	4	44	428	3	15	1	2	170	341	4	—	1008	2932
Pola	—	—	—	—	—	15	—	5	20	1	1	3	418	—	—	—	3	123	—	—	—	547	2265
Trieste	2	2	4	—	3	138	1	—	142	5	5	1	232	—	5	4	2	87	89	2	—	442	2621
Zara	—	—	—	—	—	—	—	—	—	—	—	—	348	—	—	—	2	—	32	—	—	382	907
VENEZIA GIULIA E ZARA	2	2	4	—	3	153	1	5	162	6	6	4	998	—	5	4	4	90	244	2	—	1351	5793
Bologna	—	—	—	—	—	10	—	—	10	—	—	1	56	—	—	—	—	13	8	1	—	79	1532
Ferrara	—	—	—	—	2	4	—	—	6	—	—	4	65	—	2	—	—	21	24	—	—	116	253
Forlì	—	1	1	—	1	2	—	—	3	—	—	6	55	3	—	—	3	14	255	—	—	386	1258
Modena	—	—	—	70	53	1	6	1	131	—	—	—	137	—	—	—	—	17	39	—	—	193	1838
Parma	—	—	—	35	21	6	—	—	62	1	1	3	404	—	1	—	1	12	275	8	—	704	2328
Piacenza	—	—	—	—	—	3	—	—	3	—	—	3	111	—	—	—	—	—	318	—	—	432	2254
Ravenna	3	—	3	—	—	1	—	1	2	1	1	—	7	2	—	—	4	13	6	—	—	32	163
Reggio nell'Emilia	—	—	—	—	1	—	—	—	1	—	—	1	31	—	—	—	—	5	73	6	—	116	863
EMILIA	3	1	4	105	78	27	6	2	218	2	2	18	866	5	3	—	8	95	998	15	—	2008	10489
Arezzo	—	—	—	1	—	2	—	1	4	—	—	—	70	—	—	—	—	11	55	—	—	136	814
Firenze	1	7	8	10	25	16	2	—	53	1	1	4	145	—	1	1	12	94	257	5	—	519	4343
Grosseto	—	—	—	9	—	2	—	—	11	—	—	3	32	—	—	—	1	12	20	1	—	69	674
Livorno	—	—	—	6	12	4	1	—	23	17	17	—	12	—	—	2	—	3	3	—	—	20	307
Lucca	—	1	1	18	20	9	6	3	56	25	25	50	785	25	—	2	4	398	705	10	—	1979	3813
Massa e Carrara	—	—	—	7	3	4	—	—	14	30	30	15	306	2	—	—	1	124	150	82	—	680	2355
Pisa	—	—	—	—	17	6	4	—	27	—	—	2	38	—	—	1	—	34	48	—	—	173	1155
Siena	—	—	—	—	—	—	—	—	—	—	—	—	6	—	—	—	—	13	9	—	—	28	123
TOSCANA	1	8	9	51	77	43	13	4	188	73	73	74	1444	27	1	6	18	639	1247	98	—	3604	13534

Segue TAV. III. — Emigranti italiani ai quali fu rilasciato il passaporto negli anni 1921-1925, classificati secondo le provincie e regioni di provenienza e i paesi di destinazione.

Anno 1922.

Provincie e regioni di provenienza	Europa																	Totale dell'Europa						
	Russia Europea	Svezia, Norvegia, Danimarca	Gran Bretagna e Irlanda	Paesi Bassi	Belgio	Lussemburgo	Francia, Principato di Monaco	Swizzera	Germania	Polonia	Austria	Ungheria	Ceco-Slovacchia	Spagna, Portogallo	Gibilterra, Malta	Grecia	Romania		Stato Serbo-Croato-Sloveno	Bulgaria	Albania	Turchia Europea	Altri paesi d'Europa	
Ancona	—	—	1	—	3	49	441	14	—	—	2	1	—	3	—	—	—	3	—	—	—	2	1	520
Ascoli Piceno	—	1	—	—	—	—	20	1	—	—	1	1	—	—	—	1	—	—	—	—	—	—	4	29
Macerata	—	—	—	—	7	105	240	3	—	—	2	—	1	—	—	—	—	2	—	1	4	4	1	372
Pesaro e Urbino	—	—	1	—	217	144	1191	22	13	—	38	2	—	2	—	1	6	6	—	1	7	5	2	1657
MARCHE	—	1	2	—	227	298	1892	40	15	—	43	4	1	5	—	2	8	9	1	11	11	8	8	2578
Perugia	—	—	2	60	26	768	1437	13	—	1	1	—	—	1	—	2	—	3	—	—	—	1	—	2315
UMBRIA	—	—	2	60	26	768	1437	13	—	1	1	—	—	1	—	2	—	3	—	—	—	1	—	2315
Roma	—	1	22	3	33	—	378	60	24	1	23	2	—	2	9	1	5	5	—	6	13	6	6	594
LAZIO	—	1	22	3	33	—	378	60	24	1	23	2	—	2	9	1	5	5	—	6	13	6	6	594
Aquila	—	—	3	3	10	164	710	8	7	3	5	2	—	9	—	1	1	4	1	6	—	—	—	937
Campobasso	—	2	25	—	31	—	150	—	—	—	1	—	—	—	—	—	—	—	—	—	—	1	—	210
Chieti	—	—	2	—	2	—	42	2	1	—	—	—	—	2	—	3	1	1	—	—	—	1	—	57
Teramo	—	—	1	—	1	1	55	4	1	—	2	—	—	—	—	—	2	—	—	—	—	—	—	67
ABRUZZI E MOLISE	—	2	31	3	44	165	957	14	9	3	8	2	—	11	—	4	4	5	1	6	2	—	—	1271
Avellino	—	—	3	—	—	—	58	3	1	—	—	—	—	—	—	—	—	—	—	—	—	—	—	65
Benevento	4	—	2	—	—	—	6	2	—	—	—	—	—	—	—	—	—	2	—	—	—	—	—	16
Caserta	—	2	193	4	30	—	1435	11	12	—	13	—	—	1	—	5	9	3	—	1	3	—	—	1722
Napoli	1	2	26	3	24	—	482	33	37	—	35	—	2	9	2	42	8	10	1	—	32	—	—	749
Salerno	—	—	48	—	10	—	221	5	3	1	2	—	—	—	—	1	—	—	—	—	2	—	—	293
CAMPANIA	5	4	272	7	64	—	2202	54	53	1	50	—	2	10	2	48	17	15	1	1	37	—	—	2845
Bari	—	—	—	—	15	—	873	7	2	—	11	2	9	—	—	118	19	36	—	23	17	11	—	1143
Foggia	—	—	—	—	—	—	33	10	4	—	6	—	—	1	—	2	—	1	—	—	—	—	—	57
Lecce	—	—	5	2	4	—	59	5	4	—	5	1	—	5	1	144	9	4	—	33	29	16	—	331
PUGLIE	—	—	5	2	19	—	965	22	10	—	22	3	9	6	1	264	28	41	—	61	46	27	—	1531
Potenza	—	2	—	—	1	—	106	1	—	—	—	—	—	11	1	8	—	—	—	1	1	3	—	135
BASILICATA	—	2	—	—	1	—	106	1	—	—	—	—	—	11	1	8	—	—	—	1	1	3	—	135

Segue Tav. III. — Emigranti italiani, ai quali fu rilasciato il passaporto negli anni 1921-1925, classificati secondo le provincie e regioni di provenienza e i paesi di destinazione.

Anno 1922.

Provincie e regioni di provenienza	Asia			Africa						Oceania			America										Totale
	Turchia Asiatica	Altri paesi d'Asia	Totale dell'Asia	Algeria	Tunisia	Egitto	Marocco	Altri paesi d'Africa	Totale dell'Africa	Australia, Nuova Zelanda, Isole del Pacifico	Totale dell'Oceania	Canada	Stati Uniti	Messico	America Centrale	Colombia, Venezuela, Guyana, Equatore	Perù, Bolivia, Cile	Brasile	Argentina	Uruguay	Altri paesi d'America	Totale dell'America	
Ancona	—	—	—	—	—	21	—	1	22	—	—	9	149	—	—	—	1	22	1 478	14	—	1 673	2 215
Ascoli Piceno	—	2	2	—	1	19	—	—	20	—	—	105	213	—	—	—	8	2	1 095	1	—	1 424	1 475
Macerata	—	—	—	1	3	11	—	1	16	—	—	47	70	—	—	—	1	38	3 578	1	—	3 735	4 123
Pesaro e Urbino	—	—	—	1	—	1	—	1	3	1	1	75	224	1	—	—	—	1	49	—	—	350	2 011
MARCHE	—	2	2	2	4	52	—	3	61	1	1	236	656	1	—	—	10	63	6 200	16	—	7 182	9 824
Perugia	—	—	—	—	—	1	—	—	1	—	—	11	230	7	—	3	—	76	219	2	—	548	2 864
UMBRIA	—	—	—	—	—	1	—	—	1	—	—	11	230	7	—	3	—	76	219	2	—	548	2 864
Roma	4	5	9	1	52	18	1	—	72	—	—	36	836	24	—	—	9	52	878	2	—	1 837	2 512
LAZIO	4	5	9	1	52	18	1	—	72	—	—	36	836	24	—	—	9	52	878	2	—	1 837	2 512
Aquila	—	—	—	—	2	3	104	3	112	2	2	150	992	13	1	—	1	25	518	1	—	1 701	2 752
Campobasso	—	1	1	1	—	1	—	—	2	3	3	366	1 529	5	1	—	—	97	2 274	36	—	4 308	4 524
Chieti	—	—	—	—	1	5	—	—	6	5	5	169	1 223	3	—	—	—	125	3 157	73	—	4 750	4 818
Teramo	—	2	2	—	—	2	—	—	2	—	—	100	669	4	—	—	—	179	667	3	—	1 622	1 693
ABRUZZI E MOLISE	—	3	3	1	3	11	104	3	122	10	10	785	4 413	25	2	—	1	426	6 616	113	—	12 381	13 787
Avellino	—	—	—	2	1	1	—	1	5	11	11	36	1 643	1	2	1	—	56	723	13	—	2 480	2 561
Benevento	—	—	—	—	—	5	—	—	5	9	9	59	1 032	—	—	—	—	79	866	42	—	2 078	2 108
Caserta	—	—	—	1	1	9	—	—	11	1	1	137	2 288	12	11	2	1	617	656	12	—	3 736	5 470
Napoli	12	1	13	57	76	116	—	—	249	15	15	2	1 293	—	3	1	10	118	581	—	—	2 008	3 034
Salerno	—	—	—	100	2	9	—	2	113	6	6	29	1 291	13	13	95	—	716	821	239	—	3 217	3 629
CAMPANIA	12	1	13	160	80	140	—	3	333	42	42	263	7 552	26	29	99	11	1 586	3 647	306	—	13 519	16 802
Bari	4	—	4	6	27	71	1	11	116	70	70	30	2 079	3	—	—	5	112	1 538	—	—	3 767	5 100
Foggia	—	—	—	—	3	—	—	—	3	—	—	24	530	1	—	—	—	19	406	—	—	980	1 040
Lecce	737	8	745	—	3	80	6	—	89	1	1	1	140	1	—	—	—	25	222	—	—	389	1 555
PUGLIE	741	8	749	6	33	151	7	11	208	71	71	55	2 749	5	—	—	5	156	2 166	—	—	5 136	7 695
Potenza	—	—	—	6	2	—	—	1	9	7	7	34	1 133	26	16	23	14	519	2 077	123	—	3 965	4 116
BASILICATA	—	—	—	6	2	—	—	1	9	7	7	34	1 133	26	16	23	14	519	2 077	123	—	3 965	4 116

Seguè TAV. III. — Emigranti italiani, ai quali fu rilasciato il passaporto negli anni 1921-1925, classificati secondo le provincie e regioni di provenienza e i paesi di destinazione.

Anno 1922.

Provincie e regioni di provenienza	Europa																	Totale dell'Europa							
	Russia Europea	Svezia, Norvegia, Danimarca	Gran Bretagna e Irlanda	Paesi Bassi	Belgio	Lussemburgo	Francia, Principato di Monaco	Swizzera	Germania	Polonia	Austria	Ungheria	Ceco-Slovacchia	Spagna, Portogallo	Giùlilterra, Malta	Grecia	Romania		Stato Serbo-Croato-Sloveno	Bulgaria	Albania	Turchia Europea	Altri paesi d'Europa		
Catanzaro	—	—	—	—	1	—	19	2	—	—	—	—	—	—	—	—	—	—	—	—	—	—	1	23	
Cosenza	—	—	1	—	—	—	71	3	1	—	—	—	—	—	1	—	—	—	—	—	—	—	—	3	80
Reggio di Calabria	—	—	—	—	1	20	129	2	1	—	6	—	—	—	—	—	—	—	—	—	2	—	1	162	
CALABRIE	—	—	1	—	2	20	219	7	2	—	6	—	—	—	1	—	—	—	—	—	2	—	5	265	
Caltanissetta	—	—	—	—	—	—	15	—	—	—	3	—	—	—	1	—	—	3	—	—	—	—	—	—	22
Catania	—	—	5	—	—	—	104	15	1	—	2	—	—	1	7	6	—	—	1	—	6	1	—	—	149
Girgenti	—	—	—	—	1	—	33	2	—	—	3	—	—	6	—	1	—	—	—	—	—	1	—	—	47
Messina	—	1	5	1	2	—	68	7	1	—	3	—	1	—	3	—	—	2	—	—	1	—	—	—	95
Palermo	—	1	—	—	1	—	37	8	3	—	13	—	—	5	2	—	1	2	—	—	1	4	—	—	78
Siracusa	—	—	3	—	—	—	55	3	—	—	2	—	—	—	14	2	—	—	—	—	—	2	—	2	83
Trapani	—	—	1	—	—	—	18	3	1	—	2	—	—	39	—	1	—	—	—	—	—	—	—	—	65
SICILIA	—	2	14	1	4	—	380	38	6	—	23	—	1	51	27	10	1	7	1	8	8	—	2	539	
Cagliari	—	—	6	—	365	2	680	9	2	—	2	—	—	43	—	—	—	1	—	—	—	—	—	—	1110
Sassari	—	—	1	—	1	—	277	7	—	—	—	—	—	1	—	—	—	—	—	—	—	—	—	—	287
SARDEGNA	—	—	7	—	366	2	957	16	2	—	2	—	—	44	—	—	—	1	—	—	—	—	—	—	1397

Annuario statistico della emigrazione italiana.

Segue Tav. III. — Emigranti italiani, ai quali fu rilasciato il passaporto negli anni 1921-1925, classificati secondo le provincie e regioni di provenienza e i paesi di destinazione.

Anno 1922.

Provincie e regioni di provenienza	Asia			Africa						Oceania			America										Totale
	Turchia Asiatica	Altri paesi d'Asia	Totale dell'Asia	Algeria	Tunisia	Egitto	Marocco	Altri paesi d'Africa	Totale dell'Africa	Australia, Nuova Zelanda, Isole del Pacifico	Totale dell'Oceania	Canada	Stati Uniti	Messico	America Centrale	Colombia, Venezuela, Guyana, Equatore	Perù, Bolivia, Cile	Brasile	Argentina	Uruguay	Altri paesi d'America	Totale dell'America	
Catanzaro	—	—	—	11	—	44	—	1	56	107	107	180	1370	10	1	4	—	333	3 579	23	—	5 500	5 686
Cosenza	—	1	1	4	5	2	—	—	11	—	—	277	2 063	12	114	84	1	1 300	3 883	169	—	7 903	7 995
Reggio di Calabria	—	—	—	17	5	4	1	1	28	753	753	275	1 243	9	4	2	3	87	2 282	29	—	3 934	4 877
CALABRIE	—	1	1	32	10	50	1	2	95	860	860	732	4 676	31	119	90	4	1 720	9 744	221	—	17 337	18 558
Caltanissetta	—	—	—	—	27	4	3	—	34	—	—	7	334	—	—	—	—	9	843	1	—	1 194	1 250
Catania	3	—	3	10	61	35	2	1	109	714	714	3	1 024	6	1	—	—	101	3 175	36	—	4 346	5 321
Girgenti	1	1	2	4	79	4	3	—	90	19	19	85	1 185	—	—	—	—	18	645	—	—	1 933	2 091
Messina	—	1	1	4	24	26	1	—	55	389	389	38	1 433	—	3	3	1	26	1 188	40	—	2 732	3 272
Palermo	—	—	—	4	289	12	11	6	322	—	—	74	3 726	2	—	—	—	6	174	1	—	3 983	4 383
Siracusa	2	1	3	14	131	47	32	—	224	67	67	65	760	8	6	9	8	22	1 556	11	—	2 445	2 822
Trapani	—	—	—	4	1 097	13	8	2	1 124	13	13	14	1 421	1	—	—	—	—	589	1	—	2 026	3 228
SICILIA	6	3	9	40	1 708	141	60	9	1 958	1 202	1 202	286	9 883	17	10	12	9	182	8 170	90	—	18 659	22 367
Cagliari	—	—	—	34	178	3	4	1	220	—	—	1	15	—	—	—	1	1	65	—	—	83	1 413
Sassari	—	—	—	11	25	2	3	—	41	4	4	13	35	—	—	—	—	2	94	4	—	148	480
SARDEGNA	—	—	—	45	203	5	7	1	261	4	4	14	50	—	—	—	1	3	159	4	—	231	1 893

Segue Tav. III. — Emigranti italiani, ai quali fu rilasciato il passaporto negli anni 1921-1925, classificati secondo le provincie e regioni di provenienza e i paesi di destinazione.

Anno 1922.

Regioni di provenienza	Europa																						
	Russia Europea	Svezia, Norvegia, Danimarca	Gran Bretagna e Irlanda	Paesi Bassi	Belgio	Lussemburgo	Francia, Principato di Monaco	Svizzera	Germania	Polonia	Austria	Ungheria	Ceco-Slovacchia	Spagna, Portogallo	Gibilterra, Malta	Grecia	Romania	Stato Serbo-Croato-Sloveno	Bulgaria	Albania	Turchia Europea	Altri paesi d'Europa	Totale dell'Europa
Piemonte	1	18	173	8	409	191	29 264	1 576	118	1	115	10	13	42	12	5	36	11	8	6	10	2	32 029
Liguria	—	3	46	2	9	20	2 502	121	24	3	15	4	—	85	1	8	3	5	—	—	8	1	2 860
Lombardia	8	90	72	634	9 971	435	16 163	3 994	140	—	142	22	14	56	5	7	20	39	2	10	13	7	31 844
Veneto	5	33	68	609	6 917	5 923	25 259	909	1 296	7	3 072	82	113	34	—	5	1 092	723	19	25	2	9	46 202
Venezia Tridentina	—	—	25	5	255	4	924	122	102	7	428	6	11	—	—	—	9	8	—	—	—	7	1 913
Venezia Giulia e Zara	2	—	7	14	4	10	151	23	152	11	1 099	43	68	6	—	9	245	1 974	3	16	44	389	4 270
Emilia	2	2	188	6	165	88	7 363	245	71	—	49	6	5	10	2	3	23	23	—	—	—	6	8 257
Toscana	4	5	266	3	424	33	8 395	209	73	5	161	13	7	57	6	12	9	7	1	12	3	5	9 710
Marche	—	1	2	—	227	298	1 892	40	15	—	43	4	1	5	—	2	8	9	1	11	11	8	2 578
Umbria	—	—	2	60	26	768	1 437	13	—	1	1	—	—	1	—	2	—	3	—	—	1	—	2 315
Lazio	—	1	22	3	33	—	378	60	24	1	23	2	—	2	9	1	5	5	—	6	13	6	594
Abruzzi e Molise	—	2	31	3	44	165	957	14	9	3	8	2	—	11	—	4	4	5	1	6	2	—	1 271
Campania	5	4	272	7	64	—	2 202	54	53	1	50	—	2	10	2	48	17	15	1	1	37	—	2 845
Puglie	—	—	5	2	19	—	965	22	10	—	22	3	9	6	1	264	28	41	—	61	46	27	1 531
Basilicata	—	2	—	—	1	—	106	1	—	—	—	—	—	11	1	8	—	—	—	1	1	3	185
Calabria	—	—	1	—	2	20	219	7	2	—	6	—	—	—	1	—	—	—	—	2	—	5	265
Sicilia	—	2	14	1	4	—	330	38	6	—	28	—	1	51	27	10	1	7	1	8	8	2	530
Sardegna	—	—	7	—	366	2	957	16	2	—	2	—	—	44	—	—	—	1	—	—	—	—	1 397
TOTALE	27	163	1 201	1 357	18 940	7 957	99 464	7 464	2 097	40	5 264	197	244	481	67	388	1 500	2 876	37	165	199	477	150 555

Riassunto per regioni.

Segue Tav. III. — Emigranti italiani, ai quali fu rilasciato il passaporto negli anni 1921-1925, classificati secondo le provincie e regioni di provenienza e i paesi di destinazione.

Anno 1922.

Regioni di provenienza	Asia			Africa					Oceania			America										Totale	
	Turchia Asiatica	Altri paesi d'Asia	Totale dell'Asia	Algeria	Tunisia	Egitto	Marocco	Altri paesi d'Africa	Totale dell'Africa	Australia, Nuova Zelanda, Isole del Pacifico	Totale dell'Oceania	Canada	Stati Uniti	Messico	America Centrale	Colombia, Venezuela, Guyana, Equatore	Perù, Bolivia, Cile	Brasile	Argentina	Uruguay	Altri paesi d'America		Totale dell'America
Piemonte	5	17	22	50	10	44	24	153	281	603	603	116	2 144	22	9	53	90	463	10 735	182	—	13 814	46 749
Liguria	5	2	7	36	45	16	12	3	112	11	11	6	663	9	6	16	295	59	1 201	151	—	2 406	5 396
Lombardia	3	28	31	16	12	73	20	55	176	583	583	144	1 071	2	9	10	19	282	3 712	83	—	5 332	37 966
Veneto	—	1	1	12	8	63	76	13	172	747	747	988	1 845	24	3	27	26	2 644	5 228	36	—	10 821	57 943
Venezia Tridentina	—	1	1	4	—	—	2	—	6	4	4	44	428	3	15	1	2	170	341	4	—	1 008	2 932
Venezia Giulia e Zara	2	2	4	—	3	153	1	5	162	6	6	4	998	—	5	4	4	90	244	2	—	1 351	5 793
Emilia	3	1	4	105	78	27	6	2	218	2	2	18	866	5	3	—	8	95	998	15	—	2 008	10 489
Toscana	1	8	9	51	77	43	13	4	188	73	73	74	1 444	27	1	6	18	689	1 247	98	—	3 604	13 584
Marche	—	2	2	2	4	52	—	3	61	1	1	236	656	1	—	—	10	63	6 200	16	—	7 182	9 824
Umbria	—	—	—	—	—	—	—	—	1	—	—	11	230	7	—	3	—	76	219	2	—	548	2 864
Lazio	4	5	9	1	52	18	1	—	72	—	—	36	836	24	—	—	9	52	878	2	—	1 837	2 512
Abruzzi e Molise	—	3	3	1	3	11	104	3	122	10	10	785	4 413	25	2	—	1	426	6 616	113	—	12 381	13 787
Campania	12	1	13	160	80	140	—	3	383	42	42	263	7 552	26	29	99	11	1 586	3 647	306	—	13 519	16 802
Puglie	741	8	749	6	33	151	7	11	208	71	71	55	2 749	5	—	—	5	156	2 166	—	—	5 136	7 695
Basilicata	—	—	—	6	2	—	—	1	9	7	7	34	1 133	26	16	23	14	519	2 077	123	—	3 965	4 116
Calabrie	—	1	1	32	10	50	1	2	95	860	860	732	4 676	31	119	90	4	1 720	9 744	221	—	17 337	18 558
Sicilia	6	3	9	40	1 708	141	60	9	1 958	1 202	1 202	286	9 888	17	10	12	9	182	8 170	90	—	18 659	22 367
Sardegna	—	—	—	45	203	5	7	1	261	4	4	14	50	—	—	—	1	3	159	4	—	231	1 893
TOTALE	782	83	865	567	2 328	988	334	268	4 485	4 226	4 226	3 846	41 637	254	227	344	526	9 275	63 582	1 448	—	121 139	281 270

Riassunto per regioni.

Segue Tav. III. — Emigranti italiani, ai quali fu rilasciato il passaporto negli anni 1921-1925, classificati secondo le provincie e regioni di provenienza e i paesi di destinazione.

Anno 1923.

Provincie e regioni di provenienza	Europa																			Totale dell'Europa					
	Russia Europea	Svezia, Norvegia, Danimarca	Gran Bretagna e Irlanda	Paesi Bassi	Belgio	Lussemburgo	Francia, Principato di Monaco	Svizzera	Germania	Polonia	Austria	Ungheria	Ceco-Slovacchia	Spagna, Portogallo	Gibilterra, Malta	Grecia	Romania	Stato Serbo-Croato-Sloveno	Bulgaria		Albania	Turchia Europea	Altri paesi d'Europa		
Alessandria	—	1	19	1	17	—	2 334	67	3	—	5	—	2	21	—	—	3	1	—	3	1	—	—	2 478	
Cuneo	1	—	10	—	22	5	9 351	66	7	—	4	—	1	8	—	1	4	—	—	2	4	—	—	9 486	
Novara	1	2	36	8	53	33	11 869	1 011	21	1	12	—	1	22	1	—	6	4	7	1	—	—	—	13 089	
Torino	2	3	136	4	174	7	16 794	296	63	—	41	1	4	23	1	8	12	—	16	7	1	2	—	17 595	
PIEMONTE	4	6	201	13	266	45	40 348	1 440	94	1	62	1	8	74	2	9	25	5	23	13	6	2	—	42 648	
Genova	1	—	33	5	28	4	3 851	90	18	—	7	—	8	92	3	1	3	3	—	5	10	—	—	4 162	
Imperia (già Porto Maurizio)	—	—	—	—	35	1	2 384	10	1	—	2	—	—	1	—	—	—	—	—	—	—	—	—	—	2 434
LIGURIA	1	—	33	5	63	5	6 235	100	19	—	9	—	8	93	3	1	3	3	—	5	10	—	—	—	6 596
Bergamo	—	—	3	—	131	25	10 712	770	5	—	12	—	—	1	—	—	—	—	—	—	2	—	—	—	11 661
Brescia	—	—	3	1	247	5	3 230	280	1	—	4	—	—	3	—	—	—	3	—	2	1	—	—	—	3 780
Como	—	—	44	209	38	74	7 154	1 253	2	—	9	—	—	6	—	—	2	3	—	—	—	—	6	—	8 800
Cremona	—	—	—	—	75	6	864	27	1	—	2	—	—	—	—	—	—	—	—	—	1	—	2	—	978
Mantova	—	—	—	2	3	3	492	35	7	—	5	2	1	3	—	—	3	—	—	—	—	—	—	—	556
Milano	2	4	19	49	105	15	3 318	628	27	3	43	4	6	33	5	9	8	12	—	1	10	—	—	—	4 302
Pavia	—	—	3	1	18	1	558	76	2	—	4	—	—	2	—	—	—	4	—	—	—	—	—	—	670
Sondrio	—	—	1	—	4	1	991	1 873	—	—	—	—	—	5	—	—	—	1	—	—	—	—	—	—	2 876
LOMBARDIA	2	4	73	262	621	130	27 319	4 942	45	3	79	6	7	53	5	9	13	23	—	3	14	10	—	—	33 623
Belluno	—	9	—	1	733	48	6 435	691	21	—	123	2	14	8	—	—	20	12	—	—	1	3	—	—	8 121
Padova	—	—	—	—	502	5	2 617	51	16	—	6	—	1	6	—	—	2	3	—	1	3	4	—	—	3 217
Rovigo	—	—	—	—	3	—	507	6	1	—	92	—	—	—	—	—	1	—	—	—	—	—	—	—	614
Treviso	—	—	2	1	1 093	6	5 104	127	31	—	13	8	—	1	—	—	13	3	1	4	—	—	—	—	6 407
Udine	3	18	29	91	4 170	170	21 118	267	79	5	588	49	45	7	1	3	784	548	5	32	8	6	—	—	28 026
Venezia	—	—	2	—	193	1	809	18	11	4	23	6	4	4	—	—	6	4	—	—	—	—	—	—	1 090
Verona	—	—	3	—	423	14	2 025	95	15	—	20	—	1	11	1	—	—	3	—	—	—	—	—	—	2 612
Vicenza	—	—	1	13	898	31	6 172	123	21	—	33	3	—	1	—	—	10	56	—	—	—	—	—	—	7 363
VENETO	3	27	37	106	8 015	275	44 787	1 378	195	9	898	68	65	38	6	3	836	629	6	37	12	20	—	—	57 450

Segue Tav. III. — Emigranti italiani, ai quali fu rilasciato il passaporto negli anni 1921-1925, classificati secondo le provincie e regioni di provenienza e i paesi di destinazione.

Anno 1923.

Provincie e regioni di provenienza	Asia			Africa					Oceania			America										Totale	
	Turchia Asiatica	Altri paesi d'Asia	Totale dell'Asia	Algeria	Tunisia	Egitto	Marocco	Altri paesi d'Africa	Totale dell'Africa	Australia, Nuova Zelanda, Isole del Pacifico	Totale dell'Oceania	Canada	Stati Uniti	Messico	America Centrale	Colombia, Venezuela, Guyana, Equatore	Perù, Bolivia, Cile	Brasile	Argentina	Uruguay	Altri paesi d'America		Totale dell'America
Alessandria	3	—	3	1	5	5	2	—	13	151	151	18	536	16	4	4	38	86	4 760	171	—	5 633	8 278
Cuneo	—	2	2	4	3	3	—	1	11	5	5	2	160	11	3	5	7	38	2 452	107	—	2 785	12 289
Novara	—	4	4	15	1	45	3	85	149	8	8	16	316	2	8	—	8	56	1 136	17	—	1 559	14 809
Torino	4	12	16	13	8	35	16	8	80	13	13	49	527	6	2	4	21	187	2 974	14	—	3 784	21 488
PIEMONTE	7	18	25	33	17	88	21	94	253	177	177	85	1 539	35	17	13	74	367	11 322	309	—	13 761	56 864
Genova	5	2	7	67	65	17	7	5	161	3	3	42	388	10	5	26	411	187	2 204	191	—	3 464	7 797
Imperia (già Porto Maurizio)	—	—	—	—	—	1	—	—	1	—	—	—	11	1	2	—	1	—	34	—	—	49	2 484
LIGURIA	5	2	7	67	65	18	7	5	162	3	3	42	399	11	7	26	412	187	2 238	191	—	3 513	10 281
Bergamo	—	2	2	1	—	—	1	14	16	30	30	13	143	—	—	1	3	84	116	1	—	361	12 070
Brescia	—	—	—	2	2	4	—	5	13	46	46	3	155	4	1	—	—	44	568	41	—	816	4 655
Como	1	—	1	11	—	9	3	2	25	—	—	11	167	1	1	5	3	33	434	45	—	700	9 526
Cremona	—	—	—	3	—	1	—	—	4	2	2	—	13	—	1	—	—	47	94	—	—	155	1 139
Mantova	—	—	—	—	—	2	—	—	2	13	13	—	18	—	—	1	—	190	93	—	—	302	873
Milano	2	29	31	10	10	68	5	10	103	4	4	9	297	—	—	2	6	80	681	8	—	1 083	5 523
Pavia	—	—	—	6	—	2	1	1	10	—	—	41	158	12	2	—	11	31	1 652	26	—	1 933	2 613
Sondrio	—	—	—	—	1	—	—	2	3	136	136	28	167	—	—	—	1	5	491	12	—	704	3 719
LOMBARDIA	3	31	34	33	13	86	10	34	176	231	231	105	1 118	17	5	9	24	514	4 129	133	—	6 054	40 118
Belluno	—	1	1	2	2	2	—	—	6	57	57	120	336	18	3	—	8	173	1 193	31	—	1 882	10 067
Padova	—	1	1	—	—	1	—	—	1	1	1	54	52	—	—	—	—	679	611	7	—	1 403	4 623
Rovigo	—	—	—	—	—	—	—	—	—	1	1	—	10	—	—	—	—	175	43	—	—	228	843
Treviso	—	5	5	1	—	2	16	4	23	28	28	849	296	1	1	6	2	1 455	2 684	26	—	5 320	11 783
Udine	1	—	1	5	1	174	5	4	189	28	28	1 151	716	4	97	8	1	717	4 844	85	—	7 623	35 867
Venezia	—	1	1	—	—	7	1	1	9	—	—	25	34	10	—	1	—	690	428	—	—	1 188	2 288
Verona	—	—	—	—	—	28	1	—	29	10	10	2	163	1	—	1	1	288	500	5	—	961	3 612
Vicenza	—	1	1	4	—	4	—	—	8	69	69	54	492	8	4	1	9	919	1 567	33	—	3 087	10 528
VENETO	1	9	10	12	3	218	23	9	265	194	194	2 255	2 099	42	105	17	21	5 096	11 870	187	—	21 692	79 611

Segue Tav. III. — Emigranti italiani, ai quali fu rilasciato il passaporto negli anni 1921-1925, classificati secondo le provincie e regioni di provenienza e i paesi di destinazione.

Anno 1923.

Provincie e regioni di provenienza	Europa																	Totale dell'Europa							
	Russia Europea	Svezia, Norvegia, Danimarca	Gran Bretagna e Irlanda	Paesi Bassi	Belgio	Lussemburgo	Francia, Principato di Monaco	Svizzera	Germania	Polonia	Austria	Ungheria	Ceco-Slovacchia	Spagna, Portogallo	Gibilterra, Malta	Grecia	Romania		Stato Serbo-Croato-Sloveno	Bulgaria	Albania	Turchia Europea	Altri paesi d'Europa		
Trento	—	1	25	3	1312	2	1983	176	23	1	306	1	8	3	—	—	45	9	1	—	—	—	—	3899	
VENEZIA TRIDENTINA	—	1	25	3	1312	2	1983	176	23	1	306	1	8	3	—	—	45	9	1	—	—	—	—	3899	
Pola	2	1	1	—	7	1	153	1	19	1	190	18	51	2	—	—	113	961	1	—	—	5	113	1640	
Trieste	—	—	—	3	9	—	106	2	6	—	21	8	—	1	—	2	50	52	2	10	52	—	—	324	
Zara	—	—	—	—	—	—	1	1	—	—	—	—	—	—	—	—	—	—	—	—	—	—	—	2	
VENEZIA GIULIA E ZARA	2	1	1	3	16	1	260	4	25	1	211	26	51	3	—	2	163	1013	3	10	57	113	—	1966	
Bologna	—	—	—	2	692	26	2160	43	3	—	2	—	1	3	—	—	1	3	—	—	1	—	—	—	2937
Ferrara	—	—	—	—	1	2	121	11	—	—	—	—	—	1	1	—	—	—	—	—	—	—	—	—	137
Forlì	—	—	—	2	329	12	1463	87	3	—	2	—	1	—	—	—	2	1	—	—	—	—	—	—	1902
Modena	—	1	10	—	19	2	1524	24	1	—	3	—	—	3	1	—	—	10	—	—	—	1	—	—	1599
Parma	—	2	61	—	15	—	3154	42	3	—	1	—	1	1	—	—	—	3	—	—	—	2	—	—	3285
Piacenza	—	—	90	1	15	3	3255	25	3	—	—	—	—	1	—	—	—	—	—	—	—	—	—	—	3393
Ravenna	—	—	—	—	17	—	239	21	6	—	5	—	—	2	1	—	—	4	—	—	—	—	—	—	295
Reggio nell'Emilia	—	—	1	—	1	3	1102	17	5	—	—	—	4	3	1	—	—	7	—	—	—	1	—	—	1145
EMILIA	—	3	162	5	1089	48	13018	270	24	—	13	—	7	14	4	—	3	28	—	—	1	4	—	—	14693
Arezzo	—	—	—	—	14	—	1632	9	—	—	2	—	—	—	—	—	—	1	—	—	—	—	—	—	1658
Firenze	—	—	58	—	119	167	5076	155	24	—	55	—	9	70	—	4	7	2	—	—	1	2	1	—	5750
Grosseto	—	—	1	—	252	1	390	2	—	—	1	—	—	—	—	—	—	—	—	—	—	—	—	—	647
Livorno	—	—	2	—	1	—	403	2	—	—	1	—	—	4	—	—	—	1	1	—	—	—	—	—	415
Lucca	4	8	90	4	283	—	1977	28	2	—	4	1	7	66	—	—	—	2	—	—	2	—	8	—	2486
Massa e Carrara	—	1	43	—	14	5	2360	21	3	1	3	2	—	3	1	—	—	1	—	—	2	—	—	—	2460
Pisa	—	—	10	1	4	—	1687	21	15	—	17	—	1	2	—	2	4	—	2	—	—	1	—	—	1767
Siena	—	—	—	—	54	—	461	2	1	—	2	—	—	—	—	—	—	—	—	—	—	—	—	—	520
TOSCANA	4	9	204	5	741	173	13986	240	45	1	85	3	17	145	1	6	12	7	2	—	1	7	9	—	15703

Segue Tav. III. — Emigranti italiani, ai quali fu rilasciato il passaporto negli anni 1921-1925, classificati secondo le provincie e regioni di provenienza e i paesi di destinazione.

Anno 1923.

Provincie e regioni di provenienza	Asia			Africa					Oceania			America										Totale	
	Turchia Asiatica	Altri paesi d'Asia	Totale dell'Asia	Algeria	Tunisia	Egitto	Marocco	Altri paesi d'Africa	Totale dell'Africa	Australia, Nuova Zelanda, Isole del Pacifico	Totale dell'Oceania	Canada	Stati Uniti	Messico	America Centrale	Colombia, Venezuela, Guyana, Equadore	Perù, Bolivia, Cile	Brasile	Argentina	Uruguay	Altri paesi d'America		Totale dell'America
Trento	—	—	—	1	—	—	—	—	1	2	2	32	1141	6	—	—	3	197	1296	226	—	2901	6803
VENEZIA TRIDENTINA	—	—	—	1	—	—	—	—	1	2	2	32	1141	6	—	—	3	197	1296	226	—	2901	6803
Pola	—	—	—	—	—	10	—	3	13	—	—	6	1011	1	—	—	—	31	2260	21	—	3330	4983
Trieste	4	—	4	—	—	21	—	—	21	—	—	1	325	—	4	1	13	189	710	133	—	1376	1725
Zara	—	—	—	—	1	—	—	—	1	2	2	—	69	—	—	—	1	—	31	—	—	101	106
VENEZIA GIULIA E ZARA	4	—	4	—	1	31	—	3	35	2	2	7	1405	1	4	1	14	220	3001	154	—	4807	6814
Bologna	—	—	—	1	—	5	—	—	6	—	—	7	83	—	1	—	1	16	31	—	—	139	3082
Ferrara	—	—	—	—	—	3	—	—	3	7	7	16	43	—	—	—	—	43	57	3	—	162	309
Forlì	—	—	—	—	—	2	—	—	2	—	—	6	188	1	—	—	2	77	973	—	—	1247	3151
Modena	—	—	—	26	27	1	2	—	56	—	—	1	175	—	—	—	7	38	75	4	—	300	1955
Parma	—	—	—	79	53	5	—	—	137	1	1	1	317	—	—	—	1	12	557	20	—	908	4331
Piacenza	—	—	—	—	—	1	—	—	1	—	—	1	144	1	—	—	8	6	835	11	—	1006	4400
Ravenna	—	—	—	—	—	—	—	1	1	1	1	—	13	—	1	3	2	10	48	3	—	80	377
Reggio nell'Emilia	—	—	—	2	2	4	1	—	9	—	—	3	66	—	2	—	—	15	277	2	—	365	1519
EMILIA	—	—	—	108	82	21	3	1	215	9	9	35	1029	2	4	3	21	217	2853	43	—	4207	19124
Arezzo	—	—	—	2	—	1	—	2	5	1	1	3	123	—	—	—	—	135	232	2	—	495	2159
Firenze	—	3	3	18	57	24	1	—	100	2	2	4	189	2	1	11	8	198	535	7	—	955	6810
Grosseto	—	—	—	3	2	—	—	—	5	—	—	—	60	—	—	—	—	133	35	—	—	228	880
Livorno	—	—	—	12	33	9	2	—	56	2	2	—	16	—	—	2	18	6	24	—	—	66	539
Lucca	—	—	—	15	24	7	3	12	61	16	16	29	1169	4	2	2	2	609	1030	51	—	2898	5461
Massa e Carrara	—	2	2	12	4	—	—	—	16	22	22	12	324	8	1	—	3	206	505	148	—	1207	3707
Pisa	—	—	—	5	5	4	4	1	19	—	—	2	156	—	—	4	3	66	131	1	—	363	2149
Siena	—	—	—	—	—	—	—	—	—	—	—	—	21	—	—	—	—	51	42	—	—	114	634
TOSCANA	—	5	5	67	125	45	10	15	262	43	43	50	2058	14	4	19	34	1404	2534	209	—	6326	22339

Segue Tav. III. — Emigranti italiani, ai quali fu rilasciato il passaporto negli anni 1921-1925, classificati secondo le provincie e regioni di provenienza e i paesi di destinazione.

Anno 1923.

Provincie e regioni di provenienza	Europa																			Totale dell'Europa				
	Russia Europea	Svezia, Norvegia, Danimarca	Gran Bretagna e Irlanda	Paesi Bassi	Belgio	Lussemburgo	Francia, Principato di Monaco	Svizzera	Germania	Polonia	Austria	Ungheria	Ceco-Slovacchia	Spagna, Portogallo	Gibilterra, Malta	Grecia	Romania	Stato Serbo-Croato-Sloveno	Bulgaria		Albania	Turchia Europea	Altri paesi d'Europa	
Ancona	—	—	—	—	21	10	1 024	4	—	8	2	—	—	—	3	—	—	—	—	—	—	—	—	1 067
Ascoli Piceno	—	—	—	—	—	—	35	15	—	—	—	—	2	—	—	—	1	—	—	—	—	—	1	55
Macerata	—	—	—	1	—	81	214	4	1	—	2	—	1	—	—	—	4	—	5	—	—	—	1	317
Pesaro e Urbino	1	—	1	—	536	53	2 142	18	1	—	4	—	—	1	—	—	2	11	—	—	—	1	—	2 771
MARCHE	1	—	2	—	557	144	8 415	41	2	3	8	—	3	2	3	—	7	14	5	—	—	1	2	4 210
Perugia	—	—	—	54	49	89	3 014	24	10	4	1	1	—	3	—	1	1	2	—	—	1	1	—	3 255
UMBRIA	—	—	—	54	49	89	3 014	24	10	4	1	1	—	3	—	1	1	2	—	—	1	1	—	3 255
Roma	—	4	17	1	60	2	737	46	16	2	25	—	1	12	9	9	5	3	—	7	15	3	974	
LAZIO	—	4	17	1	60	2	737	46	16	2	25	—	1	12	9	9	5	3	—	7	15	3	974	
Aquila	—	7	1	—	32	30	1 232	6	—	—	3	—	1	1	—	—	2	—	—	—	1	—	—	1 316
Campobasso	—	—	21	—	29	—	388	3	—	—	—	—	—	3	—	—	—	—	—	—	—	—	—	444
Chieti	—	—	—	—	5	—	119	5	1	—	—	—	—	—	—	3	—	1	—	—	—	1	—	135
Teramo	—	—	—	—	1	—	212	1	—	—	—	—	—	—	—	—	7	—	2	—	—	—	—	224
ABRUZZI E MOLISE	—	7	22	—	67	30	1 951	15	1	—	3	—	1	4	—	3	9	1	2	—	1	2	—	2 119
Avellino	—	—	3	—	—	—	85	6	—	—	—	—	—	1	—	—	—	—	—	—	—	—	2	97
Benevento	—	1	1	—	—	—	25	1	—	—	—	—	—	—	—	—	—	—	—	—	—	—	—	28
Caserta	—	44	202	7	55	—	4 069	4	4	—	2	—	1	33	1	2	2	5	—	2	1	1	—	4 435
Napoli	3	—	14	—	16	—	1 055	33	49	4	20	—	4	7	—	28	9	10	—	1	42	3	—	1 208
Salerno	—	—	37	—	8	—	319	5	1	—	3	—	—	1	2	—	3	1	—	—	1	—	—	381
CAMPANIA	3	45	257	7	79	—	5 553	49	54	4	25	—	5	42	3	30	14	16	—	3	44	6	—	6 239
Bari	5	—	—	—	81	—	1 957	5	4	—	5	2	5	3	—	105	17	25	—	35	7	16	—	2 272
Foggia	—	—	—	—	—	—	64	1	—	—	1	—	2	1	—	—	2	3	—	—	1	—	—	75
Lecce	—	—	1	—	—	—	114	14	4	—	1	1	2	4	1	97	3	3	—	14	47	—	—	306
PUGLIE	5	—	1	—	81	—	2 135	20	8	—	7	3	9	8	1	202	22	31	—	49	55	16	—	2 653
Potenza	—	—	—	—	1	—	148	1	—	—	—	—	—	13	—	—	—	—	—	3	—	—	—	166
BASILICATA	—	—	—	—	1	—	148	1	—	—	—	—	—	13	—	—	—	—	—	3	—	—	—	166

Segue TAV. III. — Emigranti italiani, ai quali fu rilasciato il passaporto negli anni 1921-1925, classificati secondo le provincie e regioni di provenienza e i paesi di destinazione.

Anno 1923.

Provincie e regioni di provenienza	Asia			Africa					Oceania			America										Totale	
	Turchia Asiatica	Altri paesi d'Asia	Totale dell'Asia	Algeria	Tunisia	Egitto	Marocco	Altri paesi d'Africa	Totale dell'Africa	Australia, Nuova Zelanda, Isole del Pacifico	Totale dell'Oceania	Canada	Stati Uniti	Messico	America Centrale	Colombia, Venezuela, Guyana, Equatore	Perù, Bolivia, Cile	Brasile	Argentina	Uruguay	Altri paesi d'America		Totale dell'America
Ancona	1	—	1	—	6	4	—	—	10	—	—	40	157	—	—	—	4	26	2 442	18	—	2 687	3 765
Ascoli Piceno	—	—	—	—	4	8	—	—	12	—	—	190	350	—	—	1	3	10	1 791	1	—	2 346	2 413
Macerata	—	1	1	—	3	1	19	—	23	—	—	86	65	10	—	3	—	55	4 222	12	—	4 453	4 794
Pesaro e Urbino	—	1	1	49	1	3	4	—	57	—	—	190	191	—	—	—	—	72	323	—	—	776	3 605
MARCHE	1	2	3	49	14	16	23	—	102	—	—	506	763	10	—	4	7	163	8 778	31	—	10 262	14 577
Perugia	—	—	—	—	4	10	—	—	14	—	—	4	336	17	—	1	—	131	1 024	8	—	1 521	4 790
UMBRIA	—	—	—	—	4	10	—	—	14	—	—	4	336	17	—	1	—	131	1 024	8	—	1 521	4 790
Roma	3	1	4	5	14	20	—	—	39	1	1	230	1 337	3	10	1	5	111	1 402	22	—	3 121	4 139
LAZIO	3	1	4	5	14	20	—	—	39	1	1	230	1 337	3	10	1	5	111	1 402	22	—	3 121	4 139
Aquila	2	2	4	—	3	2	57	7	69	—	—	790	1 621	33	6	—	1	41	1 098	—	—	3 590	4 979
Campobasso	—	—	—	1	—	1	—	—	2	—	—	875	1 754	—	—	—	—	132	2 248	15	—	5 024	5 470
Chieti	—	—	—	—	1	4	1	—	6	—	—	356	1 710	33	9	—	3	156	3 015	30	—	5 312	5 453
Teramo	—	—	—	1	—	1	—	—	2	—	—	320	1 251	—	—	—	—	41	955	14	—	2 581	2 807
ABRUZZI E MOLISE	2	2	4	2	4	8	58	7	79	—	—	2 341	6 336	66	15	—	4	370	7 316	59	—	16 507	18 709
Avellino	—	—	—	—	—	1	—	—	1	1	1	86	2 100	—	14	2	—	36	1 069	44	—	3 351	3 450
Benevento	—	—	—	—	1	2	1	1	5	—	—	35	1 140	—	—	—	—	123	1 300	64	—	2 662	2 695
Caserta	—	2	2	5	1	13	—	1	20	—	—	353	3 184	43	39	8	12	188	1 161	32	—	5 020	9 477
Napoli	—	1	1	81	53	159	6	6	305	10	10	9	1 038	4	1	1	5	173	1 018	5	—	2 254	3 868
Salerno	—	—	—	142	12	57	—	—	211	2	2	18	1 418	12	17	97	—	807	1 180	283	—	3 832	4 426
CAMPANIA	—	3	3	228	67	232	7	8	542	13	13	501	8 880	59	71	108	17	1 327	5 728	428	—	17 119	23 916
Bari	2	1	3	7	30	180	—	3	220	27	27	38	2 334	12	9	13	36	156	3 898	1	—	6 497	9 019
Foggia	—	—	—	—	1	—	1	—	2	—	—	140	969	19	—	—	2	118	1 147	9	—	2 404	2 481
Lecce	261	22	283	1	15	39	—	1	56	1	1	4	201	1	—	—	—	99	760	13	—	1 078	1 724
PUGLIE	263	23	286	8	46	219	1	4	278	28	28	182	3 504	32	9	13	38	373	5 805	23	—	9 979	13 224
Potenza	—	—	—	18	—	2	—	5	25	9	9	91	1 023	62	24	24	24	682	3 886	287	—	6 103	6 303
BASILICATA	—	—	—	18	—	2	—	5	25	9	9	91	1 023	62	24	24	24	682	3 886	287	—	6 103	6 303

Segue TAV. III. — Emigranti italiani, ai quali fu rilasciato il passaporto negli anni 1921-1925, classificati secondo le provincie e regioni di provenienza e i paesi di destinazione.

Anno 1923.

Provincie e regioni di provenienza	Europa																	Totale dell'Europa						
	Russia Europea	Svezia, Norvegia, Danimarca	Gran Bretagna e Irlanda	Paesi Bassi	Belgio	Lussemburgo	Francia, Principato di Monaco	Svizzera	Germania	Polonia	Austria	Ungheria	Ceco-Slovacchia	Spagna, Portogallo	Gibilterra, Malta	Grecia	Romania		Stato Serbo-Croato-Sloveno	Bulgaria	Albania	Turchia Europea	Altri paesi d'Europa	
Catanzaro	—	—	—	—	5	—	49	2	2	1	1	—	—	—	—	—	—	—	—	—	—	4	1	65
Cosenza	—	2	—	—	—	—	91	5	—	—	—	—	—	3	—	—	5	—	—	—	—	—	—	106
Reggio di Calabria	—	—	—	—	5	—	311	—	—	—	—	—	—	—	—	—	—	1	—	—	—	—	—	317
CALABRIE	—	2	—	—	10	—	451	7	2	1	1	—	—	3	—	—	5	1	—	—	—	4	1	488
Caltanissetta	—	—	—	—	—	—	174	—	—	—	—	—	—	—	3	—	1	—	—	—	—	—	3	181
Catania	—	—	3	—	1	—	271	—	3	—	1	—	—	2	18	5	—	—	—	—	1	—	—	305
Girgenti	—	—	—	—	—	1	186	3	—	—	2	—	—	—	—	3	—	—	1	—	—	2	—	199
Messina	—	—	2	—	—	—	190	1	2	—	2	—	—	2	2	1	—	—	3	—	—	1	—	206
Palermo	—	—	—	—	1	—	81	4	2	—	8	—	1	7	11	—	1	—	2	—	5	1	—	124
Siracusa	—	—	2	—	3	—	99	2	—	—	—	—	—	—	29	—	—	—	—	—	—	2	—	138
Trapani	—	—	1	—	—	—	57	—	—	—	1	—	—	36	—	—	—	—	—	—	—	1	—	96
SICILIA	—	—	8	—	5	1	1058	10	7	—	14	—	1	47	63	9	2	6	—	6	7	5	5	1249
Cagliari	—	3	1	—	129	1	1179	6	6	—	—	—	—	2	3	—	—	—	—	—	—	—	1	1331
Sassari	—	—	—	—	4	—	405	3	—	—	—	—	—	—	—	—	—	—	—	—	—	—	—	412
SARDEGNA	—	3	1	—	133	1	1584	9	6	—	—	—	—	2	3	—	—	—	—	—	—	—	1	1743

Segue Tav. III. — Emigranti italiani, ai quali fu rilasciato il passaporto negli anni 1921-1925, classificati secondo le provincie e regioni di provenienza e i paesi di destinazione.

Anno 1923.

Provincie e regioni di provenienza	Asia			Africa					Oceania			America										Totale	
	Turchia Asiatica	Altri paesi d'Asia	Totale dell'Asia	Algeria	Tunisia	Egitto	Marocco	Altri paesi d'Africa	Totale dell'Africa	Australia, Nuova Zelanda, Isole del Pacifico	Totale dell'Oceania	Canada	Stati Uniti	Messico	America Centrale	Colombia, Venezuela, Guyana, Equatore	Perù, Bolivia, Cile	Brasile	Argentina	Uruguay	Altri paesi d'America		Totale dell'America
Catanzaro	—	2	2	6	—	57	—	—	63	8	8	394	1 794	16	11	—	—	374	4 950	25	—	7 564	7 702
Cosenza	1	—	1	20	8	—	1	1	30	3	3	278	1 385	13	147	88	1	1 452	5 763	331	—	9 458	9 598
Reggio di Calabria	—	—	—	11	9	4	3	—	27	8	8	289	1 402	1	1	4	33	131	3 512	89	—	5 462	5 814
CALABRIE	1	2	3	37	17	61	4	1	120	19	19	961	4 581	30	159	92	34	1 957	14 225	445	—	22 484	23 114
Caltanissetta	—	—	—	5	63	—	10	—	78	—	—	5	1 084	—	—	—	—	36	1 517	31	—	2 673	2 932
Catania	—	—	—	7	32	42	2	1	84	90	90	9	1 338	—	—	5	8	127	5 410	56	—	6 953	7 432
Girgenti	2	3	5	2	131	3	14	—	150	1	1	130	2 043	—	—	1	—	28	1 922	1	—	4 125	4 480
Messina	2	—	2	5	20	18	—	—	43	130	130	46	2 041	1	1	7	195	32	2 729	21	—	5 073	5 454
Palermo	—	—	—	6	497	14	7	1	525	2	2	95	3 869	3	—	—	—	7	1 331	15	—	5 320	5 971
Siracusa	1	5	6	14	96	37	7	—	154	6	6	32	1 514	6	30	6	9	24	3 270	7	—	4 898	5 202
Trapani	3	—	3	17	1 439	19	15	5	1 495	3	3	33	2 030	—	2	—	—	—	924	13	—	3 002	4 599
STICLIA	8	8	16	56	2 278	133	55	7	2 529	232	232	350	13 919	10	33	19	212	254	17 103	144	—	32 044	36 070
Cagliari	2	—	2	43	277	16	2	4	342	—	—	—	26	4	—	—	—	—	330	—	—	360	2 035
Sassari	—	—	—	15	24	17	1	—	57	—	—	6	247	—	3	—	2	4	395	—	—	657	1 126
SARDEGNA	2	—	2	58	301	33	3	4	399	—	—	6	273	4	3	—	2	4	725	—	—	1 017	3 161

Segue Tav. III. — Emigranti italiani, ai quali fu rilasciato il passaporto negli anni 1921-1925, classificati secondo le provincie e regioni di provenienza e i paesi di destinazione.

Anno 1923.

Regioni di provenienza	Europa																				Totale dell'Europa		
	Russia Europea	Svezia, Norvegia, Danimarca	Gran Bretagna e Irlanda	Paesi Bassi	Belgio	Lussemburgo	Francia, Principato di Monaco	Svizzera	Germania	Polonia	Austria	Ungheria	Ceco-Slovacchia	Spagna, Portogallo	Gibilterra, Malta	Grecia	Romania	Stato Serbo-Croato-Sloveno	Bulgaria	Albania		Turchia Europea	Altri paesi d'Europa
Piemonte	4	6	201	13	266	45	40 348	1 440	94	1	62	1	8	74	2	9	25	5	23	13	6	2	42 648
Liguria	1	—	33	5	63	5	6 235	100	19	—	9	—	8	93	3	1	3	3	—	5	10	—	6 596
Lombardia	2	4	73	262	621	130	27 319	4 942	45	3	79	6	7	53	5	9	13	23	—	3	14	10	33 623
Veneto	3	27	37	106	8 015	275	44 787	1 378	195	9	898	68	65	38	6	3	836	629	6	37	12	20	57 450
Venezia Tridentina	—	1	25	3	1 312	2	1 983	176	23	1	306	1	8	3	—	—	45	9	1	—	—	—	3 899
Venezia Giulia e Zara	2	1	1	3	16	1	260	4	25	1	211	26	51	3	—	2	163	1013	3	10	57	113	1 966
Emilia	—	3	162	5	1 089	48	13 018	270	24	—	13	—	7	14	4	—	3	28	—	1	4	—	14 693
Toscana	4	9	204	5	741	173	13 986	240	45	1	85	3	17	145	1	6	12	7	2	1	7	9	15 708
Marche	1	—	2	—	557	144	3 415	41	2	3	8	—	3	2	3	—	7	14	5	—	1	2	4 210
Umbria	—	—	—	54	49	89	3 014	24	10	4	1	1	—	3	—	1	1	2	—	1	1	—	3 255
Lazio	—	4	17	1	60	2	737	46	16	2	25	—	1	12	9	9	5	3	—	7	15	3	974
Abruzzi e Molise	—	7	22	—	67	30	1 951	15	1	—	3	—	1	4	—	3	9	1	2	1	2	—	2 119
Campania	3	45	257	7	79	—	5 553	49	54	4	25	—	5	42	3	30	14	16	—	3	44	6	6 239
Puglie	5	—	1	—	81	—	2 135	20	8	—	7	3	9	8	1	202	22	31	—	49	55	16	2 653
Basilicata	—	—	—	—	1	—	148	1	—	—	—	—	—	13	—	—	—	—	—	3	—	—	166
Calabria	—	2	—	—	10	—	451	7	2	1	1	—	—	3	—	—	5	1	—	—	4	1	488
Sicilia	—	—	8	—	5	1	1 058	10	7	—	14	—	1	47	63	9	2	6	—	6	7	5	1 249
Sardegna	—	3	1	—	133	1	1 584	9	6	—	—	—	—	2	3	—	—	—	—	—	—	1	1 743
TOTALE	25	112	1 044	464	13 165	946	167 982	8 772	576	30	1 747	109	191	559	103	284	1 185	1 791	42	140	239	188	199 674

Segue Tav. III. — Emigranti italiani, ai quali fu rilasciato il passaporto negli anni 1921-1925, classificati secondo le provincie e regioni di provenienza e i paesi di destinazione.

Anno 1923.

Regioni di provenienza	Asia			Africa					Oceania		America											Totale	
	Turchia Asiatica	Altri paesi d'Asia	Totale dell'Asia	Algeria	Tunisia	Egitto	Marocco	Altri paesi d'Africa	Totale dell'Africa	Australia, Nuova Zelanda, Isole del Pacifico	Totale dell'Oceania	Canada	Stati Uniti	Messico	America Centrale	Colombia, Venezuela, Guyana, Equadore	Perù, Bolivia, Cile	Brasile	Argentina	Uruguay	Altri paesi d'America		Totale dell'America
Piemonte	7	18	25	33	17	88	21	94	253	177	177	35	1 539	35	17	13	74	367	11 322	309	—	13 761	56 864
Liguria	5	2	7	67	65	18	7	5	162	3	3	42	399	11	7	26	412	187	2 298	191	—	3 513	10 281
Lombardia	3	31	34	33	13	86	10	34	176	231	231	105	1 118	17	5	9	24	514	4 129	133	—	6 054	40 118
Veneto	1	9	10	12	3	218	23	9	265	194	194	2 255	2 099	42	105	17	21	5 096	11 870	187	—	21 692	79 611
Venezia Tridentina	—	—	—	1	—	—	—	—	1	2	2	32	1 141	6	—	—	3	197	1 296	226	—	2 901	6 803
Venezia Giulia e Zara	4	—	4	—	1	31	—	3	35	2	2	7	1 405	1	4	1	14	220	3 001	154	—	4 807	6 814
Emilia	—	—	—	108	82	21	3	1	215	9	9	35	1 029	2	4	3	21	217	2 853	43	—	4 207	19 124
Toscana	—	5	5	67	125	45	10	15	262	43	43	50	2 058	14	4	19	34	1 404	2 534	209	—	6 326	22 339
Marche	1	2	3	49	14	16	23	—	102	—	—	506	763	10	—	4	7	163	8 778	31	—	10 262	14 577
Umbria	—	—	—	—	4	10	—	—	14	—	—	4	336	17	—	1	—	131	1 024	8	—	1 521	4 790
Lazio	3	1	4	5	14	20	—	—	39	1	1	230	1 337	3	10	1	5	111	1 402	22	—	3 121	4 139
Abruzzi e Molise	2	2	4	2	4	8	58	7	79	—	—	2 341	6 336	66	15	—	4	370	7 316	59	—	16 507	18 709
Campania	—	3	3	228	67	232	7	8	542	13	13	501	8 880	59	71	108	17	1 327	5 728	428	—	17 119	23 916
Puglie	263	23	286	8	46	219	1	4	278	28	28	182	3 504	32	9	13	38	373	5 805	23	—	9 979	13 224
Basilicata	—	—	—	18	—	2	—	5	25	9	9	91	1 023	62	24	24	24	682	3 886	287	—	6 103	6 303
Calabrie	1	2	3	37	17	61	4	1	120	19	19	961	4 581	30	159	92	34	1 957	14 225	445	—	22 484	23 114
Sicilia	8	8	16	56	2 278	133	55	7	2 529	232	232	350	13 919	10	33	19	212	254	17 103	144	—	32 044	36 070
Sardegna	2	—	2	58	301	33	3	4	399	—	—	6	273	4	3	—	2	4	725	—	—	1 017	3 161
TOTALE	300	106	406	782	3 051	1 241	225	197	5 496	963	963	7 783	51 740	421	470	350	946	13 574	105 235	2 899	—	183 418	389 957

Riassunto per regioni.

Segue Tav. III. — Emigranti italiani, ai quali fu rilasciato il passaporto negli anni 1921-1925, classificati secondo le provincie e regioni di provenienza e i paesi di destinazione.

Anno 1924.

Provincie e regioni di provenienza	Europa																			Totale dell'Europa				
	Russia Europea	Svezia, Norvegia, Danimarca	Gran Bretagna e Irlanda	Paesi Bassi	Belgio	Lussemburgo	Francia, Principato di Monaco	Svizzera	Germania	Polonia	Austria	Ungheria	Ceco-Slovacchia	Spagna, Portogallo	Gibilterra, Malta	Grecia	Romania	Stato Serbo-Croato-Sloveno	Bulgaria		Albania	Turchia Europea	Altri paesi d'Europa	
Alessandria	—	—	19	4	6	—	2 781	99	7	—	2	2	—	1	—	—	—	2	—	2	1	—	3	2 929
Cuneo	—	—	4	—	15	4	10 499	28	4	—	3	—	—	2	—	1	—	—	—	—	—	—	—	10 560
Novara	—	—	31	2	45	26	9 999	1 213	7	—	5	—	1	17	7	2	—	—	—	—	2	—	7	11 365
Torino	—	—	55	2	35	29	13 189	268	26	1	16	—	1	34	1	7	1	13	4	6	6	—	—	13 693
PIEMONTE	—	—	109	8	101	59	36 468	1 608	44	1	26	2	2	54	7	9	3	15	4	8	9	10	—	38 547
Genova	1	1	8	1	7	—	3 039	58	23	3	7	—	5	75	—	6	1	4	3	—	13	—	2	3 257
Imperia	—	—	1	—	—	—	1 555	13	—	—	—	—	—	3	—	1	2	—	—	—	—	—	—	1 575
Spezia	—	—	17	—	—	5	1 296	7	—	—	2	—	1	—	—	—	1	4	—	—	—	—	—	1 333
LIGURIA	1	1	26	1	7	5	5 890	78	23	3	9	—	6	78	—	7	4	8	3	—	13	—	2	6 165
Bergamo	—	—	1	1	57	25	12 144	1 194	4	—	2	—	—	1	—	5	—	1	—	—	—	—	—	13 435
Brescia	—	—	2	2	178	4	3 850	385	—	—	12	22	1	1	—	—	3	—	—	1	3	—	—	4 464
Como	—	—	10	1	24	31	6 964	2 278	11	—	6	—	—	12	—	—	1	5	—	—	—	—	21	9 364
Cremona	—	—	—	1	17	6	607	41	3	—	—	—	—	—	—	—	—	—	—	—	—	—	—	675
Mantova	—	—	1	1	13	4	1 008	35	6	—	1	—	2	—	—	2	—	1	—	—	2	—	—	1 076
Milano	—	1	21	6	52	30	2 277	598	35	2	41	6	4	29	—	13	5	11	4	2	6	—	—	3 143
Pavia	—	—	1	—	7	—	583	43	—	—	4	—	—	5	—	1	1	1	—	—	—	—	—	646
Sondrio	—	—	—	—	4	23	1 342	2 145	—	—	1	—	—	4	—	—	—	—	—	—	—	—	—	3 519
LOMBARDIA	—	1	36	12	352	123	23 775	6 719	59	2	67	28	7	52	—	21	10	19	4	3	11	21	—	36 322
Belluno	1	1	3	6	423	134	7 085	1 714	82	—	105	1	22	1	—	5	20	13	—	—	—	—	1	9 617
Padova	—	—	1	1	869	27	5 599	69	18	—	3	20	—	1	—	—	—	2	—	—	—	—	—	6 610
Rovigo	—	—	—	—	13	2	337	6	—	—	—	—	—	—	—	—	1	21	—	—	—	—	—	381
Treviso	—	—	—	4	1 412	107	8 555	150	16	—	4	—	2	1	—	—	8	—	—	4	—	3	—	10 266
Udine	3	7	29	119	1 826	280	25 759	616	149	7	933	229	33	4	—	2	692	232	1	10	10	—	—	30 941
Venezia	—	—	1	5	170	3	1 787	24	10	—	12	2	4	2	—	3	2	3	—	—	—	—	8	2 036
Verona	—	—	2	2	187	25	4 288	158	23	—	8	—	—	5	1	1	—	2	—	—	2	—	—	4 704
Vicenza	—	—	—	—	310	45	9 564	299	27	—	16	1	1	1	—	—	5	6	1	1	2	2	—	10 281
VENETO	4	8	36	137	5 210	623	62 974	3 036	325	7	1 081	253	62	15	1	11	728	279	2	15	14	15	—	74 836

Segue TAV. III. — Emigranti italiani, ai quali fu rilasciato il passaporto negli anni 1921-1925, classificati secondo le provincie e regioni di provenienza e i paesi di destinazione.

Anno 1924.

Provincie e regioni di provenienza	Asia			Africa						Oceania			America										Totale	
	Turchia Asiatica	Altri paesi d'Asia	Totale dell'Asia	Algeria	Tunisia	Egitto	Marocco	Altri paesi d'Africa	Colonie Italiane	Totale dell'Africa	Australia, Nuova Zelanda, Isole del Pacifico	Totale dell'Oceania	Canada	Stati Uniti	Messico	America Centrale	Colombia, Venezuela, Guyana, Equadore	Perù, Bolivia, Cile	Brasile	Argentina	Uruguay	Altri paesi d'America		Totale dell'America
Alessandria	—	2	2	—	1	7	1	—	11	20	668	668	18	452	5	13	4	28	101	2 836	145	—	3 602	7 221
Cuneo	1	—	1	—	1	2	—	3	—	6	6	6	—	92	—	1	—	1	14	1 638	104	—	1 850	12 423
Novara	—	—	—	36	1	4	3	33	—	77	11	11	18	150	—	4	2	19	47	776	22	—	1 038	12 491
Torino	5	34	39	16	8	19	5	14	1	63	15	15	15	305	2	7	5	19	89	1 552	24	—	2 018	15 828
PIEMONTE	6	36	42	53	10	32	9	50	12	166	700	700	51	999	7	25	11	67	251	6 802	295	—	8 508	47 963
Genova	1	7	8	78	23	18	7	3	36	165	9	9	17	197	1	10	2	386	67	1 097	133	—	1 910	5 349
Imperia	—	—	—	—	1	—	—	—	—	1	—	—	—	1	—	—	—	2	—	14	1	—	18	1 594
Spezia	—	—	—	6	11	—	—	—	1	18	2	2	—	26	—	1	5	29	16	303	31	—	411	1 764
LIGURIA	1	7	8	84	35	18	7	3	37	184	11	11	17	224	1	11	7	417	83	1 414	165	—	2 339	8 707
Bergamo	—	8	8	1	14	—	2	17	—	34	77	77	10	57	94	—	4	—	105	129	3	—	402	13 956
Brescia	—	—	—	13	2	3	1	—	—	19	169	169	9	71	—	1	—	23	77	499	2	—	682	5 334
Como	—	2	2	20	—	12	5	—	8	45	16	16	15	63	—	—	—	7	17	464	28	—	594	10 021
Cremona	—	—	—	6	2	3	—	—	—	11	4	4	—	2	1	—	1	1	22	92	1	—	120	810
Mantova	—	—	—	—	—	1	—	—	—	1	25	25	—	7	1	—	—	151	78	—	—	—	237	1 839
Milano	1	30	31	8	9	49	—	11	—	77	12	12	18	92	9	1	1	7	68	478	7	—	681	3 944
Pavia	—	1	1	1	1	—	—	1	—	3	1	1	15	75	—	2	1	3	21	866	20	—	1 003	1 654
Sondrio	—	—	—	—	—	—	—	1	—	1	468	468	14	50	25	—	—	—	2	278	2	—	371	4 359
LOMBARDIA	1	41	42	49	28	68	8	30	8	191	772	772	81	417	130	4	7	41	463	2 884	63	—	4 090	41 417
Belluno	—	—	—	10	—	5	—	—	9	24	222	222	13	270	4	3	4	19	138	480	3	—	934	10 797
Padova	—	—	—	1	1	5	—	—	2	9	4	4	14	16	10	—	—	3	285	409	3	—	740	7 363
Rovigo	—	—	—	—	—	—	—	—	—	4	4	4	—	8	—	—	—	11	436	66	1	—	522	907
Treviso	—	—	—	1	2	—	—	1	5	9	261	261	188	251	17	—	—	68	750	1 239	31	—	2 544	13 080
Udine	7	3	10	1	18	185	1	23	3	231	182	182	437	511	11	64	46	4	426	3 911	37	—	5 447	36 811
Venezia	—	—	—	—	1	3	—	—	6	10	5	5	16	20	—	—	1	—	972	342	—	—	1 351	3 402
Verona	—	—	—	—	—	35	5	—	—	40	4	4	2	100	2	—	—	2	146	328	2	—	582	5 330
Vicenza	—	—	—	—	—	5	—	—	6	11	605	605	23	243	70	9	10	1	494	879	29	—	1 763	12 660
VENETO	7	3	10	13	22	238	6	24	31	334	1 287	1 287	698	1 419	114	76	61	108	3 647	7 654	106	—	13 888	90 350

Segue Tav. III. — Emigranti italiani, ai quali fu rilasciato il passaporto negli anni 1921-1925, classificati secondo le provincie e regioni di provenienza e i paesi di destinazione.

Anno 1924.

Provincie e regioni di provenienza	Europa																	Totale dell'Europa						
	Russia Europea	Svezia, Norvegia, Danimarca	Gran Bretagna e Irlanda	Paesi Bassi	Belgio	Lussemburgo	Francia e Principato di Monaco	Svizzera	Germania	Polonia	Austria	Ungheria	Ceco-Slovacchia	Spagna, Portogallo	Gibilterra, Malta	Grecia	Romania		Stato Serbo-Croato-Sloveno	Bulgaria	Albania	Turchia Europea	Altri paesi d'Europa	
Trento	—	—	12	4	1 024	20	4 111	384	121	1	359	1	16	—	—	—	12	2	1	—	2	—	6 070	
VENEZIA TRIDENTINA	—	—	12	4	1 024	20	4 111	384	121	1	359	1	16	—	—	—	12	2	1	—	2	—	6 070	
Fiume	—	—	—	—	—	—	20	1	—	—	1	—	—	—	—	—	—	—	—	—	—	—	22	
Pola	5	—	1	—	6	—	688	4	3	3	43	5	30	9	—	—	17	456	—	—	3	13	1 286	
Frieste	8	—	—	4	14	—	306	—	1	1	6	2	1	—	—	—	13	69	—	—	5	4	435	
Zara	—	—	—	—	—	—	7	—	—	—	—	—	—	—	—	—	—	—	—	—	—	—	7	
VENEZIA GIULIA E ZARA	13	—	1	4	20	—	1 021	5	4	4	50	7	31	9	—	—	30	525	—	—	1	8	1 750	
Bologna	—	—	4	—	195	18	1 933	59	11	—	1	1	1	2	—	—	4	6	—	—	5	10	2 250	
Ferrara	—	—	—	2	—	—	227	7	1	—	1	—	—	—	—	—	—	—	—	2	—	—	240	
Forlì	—	—	—	—	139	24	2 093	69	3	—	—	2	—	—	—	—	—	—	—	—	—	—	—	2 332
Modena	1	—	3	—	19	17	2 575	53	5	—	1	—	10	7	—	—	—	1	—	—	—	—	15	2 707
Parma	—	—	46	3	18	4	3 551	45	6	—	1	—	—	2	—	—	1	3	—	—	—	—	—	3 680
Piacenza	—	—	76	—	25	—	3 157	25	3	—	—	—	—	2	—	—	3	—	—	—	—	—	—	3 291
Ravenna	—	1	—	—	13	—	268	33	—	—	1	—	1	2	—	—	—	—	—	—	—	—	—	319
Reggio nell'Emilia	—	—	—	—	12	15	1 560	53	2	—	1	—	—	1	—	—	—	5	—	—	1	—	—	1 650
EMILIA	1	1	129	5	421	78	15 364	344	31	—	6	3	12	16	—	1	9	15	—	2	6	25	—	16 469
Arezzo	—	—	—	—	10	—	2 137	12	2	—	—	—	2	2	—	—	—	—	—	—	—	—	6	2 171
Firenze	—	2	43	2	67	11	6 340	127	39	—	23	2	2	19	—	3	3	2	3	4	—	—	—	6 692
Grosseto	—	—	—	—	28	1	327	1	—	—	—	—	—	—	—	2	—	1	—	—	—	—	—	360
Livorno	—	—	6	—	3	2	458	6	—	—	—	—	—	9	—	2	2	—	—	—	—	—	—	488
Lucca	—	28	100	43	150	7	2 463	25	13	—	7	4	3	73	—	—	4	4	—	—	—	—	1	2 925
Massa e Carrara	—	—	22	—	2	1	2 324	24	1	—	—	2	3	5	—	—	1	1	—	—	1	—	—	2 387
Pisa	1	—	6	—	2	—	1 731	28	4	—	12	—	1	5	—	—	—	—	—	—	1	—	—	1 792
Siena	—	—	1	—	13	—	595	1	—	—	—	—	—	—	—	1	—	—	—	3	—	—	—	614
TOSCANA	1	30	178	45	275	22	16 375	224	59	—	42	8	11	113	—	8	10	8	3	7	2	8	—	17 429

Segue TAV. III. — Emigranti italiani, ai quali fu rilasciato il passaporto negli anni 1921-1925, classificati secondo le provincie e regioni di provenienza e i paesi di destinazione.

Anno 1924.

Provincie e regioni di provenienza	Asia			Africa						Oceania			America								Totale			
	Turchia Asiatica	Altri paesi d'Asia	Totale dell'Asia	Algeria	Tunisia	Egitto	Marocco	Altri paesi d'Africa	Colonie Italiane	Totale dell'Africa	Australia, Nuova Zelanda, Isole del Pacifico	Totale dell'Oceania	Canada	Stati Uniti	Messico	America Centrale	Colombia, Venezuela, Guyana, Equadore	Perù, Bolivia, Cile	Brasile	Argentina		Uruguay	Altri paesi d'America	Totale dell'America
Trento	—	1	1	8	—	1	—	—	—	9	13	13	29	423	198	1	5	10	355	1 702	109	—	2 832	8 925
VENEZIA TRIDENTINA	—	1	1	8	—	1	—	—	—	9	13	13	29	423	198	1	5	10	355	1 702	109	—	2 832	8 925
Fiume	—	—	—	—	1	6	—	—	—	7	—	—	—	23	—	—	—	—	1	11	—	—	35	64
Pola	1	1	2	5	—	2	4	8	—	19	16	16	5	126	3	7	—	—	16	828	12	—	997	2 320
Trieste	—	—	—	—	1	25	—	—	—	26	7	7	—	162	—	10	1	8	173	377	22	—	753	1 221
Zara	—	—	—	—	—	—	—	—	—	—	—	—	1	20	—	7	—	—	—	8	—	—	38	45
VENEZIA GIULIA E ZARA	1	1	2	5	2	33	4	8	—	52	23	23	6	331	3	24	1	10	190	1 224	34	—	1 823	3 650
Bologna	—	—	—	—	1	5	—	1	12	19	—	—	—	23	1	1	—	—	16	31	—	—	72	2 341
Ferrara	—	—	—	—	1	3	—	—	—	4	—	—	10	33	—	—	—	—	32	47	—	—	122	366
Forlì	—	—	—	—	—	—	—	—	—	—	1	1	8	67	—	—	—	3	42	473	—	—	593	2 926
Modena	—	—	—	150	45	37	—	—	—	232	10	10	—	85	25	—	1	—	49	89	1	—	250	3 199
Parma	—	—	—	140	103	5	—	—	—	248	2	2	—	206	1	—	—	5	10	407	17	—	646	4 576
Piacenza	—	—	—	—	—	—	—	—	1	1	—	—	2	100	—	—	—	3	1	485	10	—	601	3 893
Ravenna	—	—	—	1	—	4	—	1	—	6	—	—	—	4	—	—	—	3	5	46	1	—	59	384
Reggio nell'Emilia	—	—	—	3	1	4	—	—	1	9	—	—	—	16	—	—	—	—	15	216	—	—	247	1 906
EMILIA	—	—	—	294	151	58	—	2	14	519	13	13	20	534	27	1	1	14	170	1 794	29	—	2 590	19 591
Arezzo	—	—	—	1	1	7	—	—	—	9	—	—	1	28	—	—	—	—	29	130	—	—	188	2 368
Firenze	—	3	3	8	11	17	—	2	—	38	7	7	2	125	—	2	—	9	75	186	8	—	407	7 147
Grosseto	1	—	1	9	—	1	—	—	—	10	—	—	—	34	6	—	—	—	11	11	—	—	62	433
Livorno	1	4	5	12	15	1	1	—	2	31	58	58	—	8	—	4	6	—	23	37	5	—	83	665
Lucca	—	3	3	17	32	17	1	6	—	73	101	101	52	723	—	15	18	6	450	800	48	—	2 112	5 214
Massa e Carrara	—	—	—	24	4	—	—	3	2	33	39	39	4	108	1	3	12	1	21	165	64	—	379	2 838
Pisa	—	—	—	4	9	5	2	—	—	20	2	2	—	54	—	—	2	—	98	85	7	—	246	2 060
Siena	—	—	—	11	—	—	—	—	—	11	—	—	2	6	—	—	—	—	5	23	3	—	44	669
TOSCANA	2	10	12	86	72	48	4	11	4	225	207	207	61	1 036	7	24	38	16	712	1 442	135	—	3 521	21 394

Segue Tav. III. — Emigranti italiani, ai quali fu rilasciato il passaporto negli anni 1921-1925, classificati secondo le provincie e regioni di provenienza e i paesi di destinazione.

Anno 1924.

Provincie e regioni di provenienza	Europa																			Totale dell'Europa				
	Russia Europea	Svezia, Norvegia, Danimarca	Gran Bretagna e Irlanda	Paesi Bassi	Belgio	Lussemburgo	Francia, Principato di Monaco	Svizzera	Germania	Polonia	Austria	Ungheria	Ceco-Slovacchia	Spagna, Portogallo	Ghilterra, Malta	Grecia	Romania	Stato Serbo-Croato-Sloveno	Bulgaria		Albania	Turchia Europea	Altri paesi d'Europa	
Ancona	—	—	—	1	26	61	1367	8	—	—	—	—	—	—	—	—	2	—	—	3	—	2	1470	
Ascoli Piceno	—	—	2	—	5	—	45	4	—	—	—	—	—	—	—	—	—	—	—	—	—	—	68	
Macerata	—	—	—	—	3	159	585	1	—	—	—	—	—	—	—	—	2	—	—	—	—	—	751	
Pesaro e Urbino	1	—	1	—	570	127	2 669	23	—	—	—	—	—	—	—	—	—	3	—	—	1	3	3 398	
MARCHE	1	—	3	1	604	347	4 666	36	—	—	—	—	—	—	—	2	5	3	—	3	1	5	5 677	
Perugia	—	—	1	—	86	562	5 091	10	2	—	—	1	1	5	—	—	—	—	—	—	—	4	5 763	
UMBRIA	—	—	1	—	86	562	5 091	10	2	—	—	1	1	5	—	—	—	—	—	—	—	4	5 763	
Roma	3	—	12	—	43	6	1 496	56	30	1	22	1	2	12	3	11	2	7	2	—	6	6	1 721	
LAZIO	3	—	12	—	43	6	1 496	56	30	1	22	1	2	12	3	11	2	7	2	—	6	6	1 721	
Aquila	—	—	3	1	38	242	1 389	3	3	—	10	—	1	1	—	1	—	—	—	—	—	—	1 692	
Campobasso	—	—	19	—	23	—	428	—	—	—	—	—	—	—	—	1	—	—	—	—	—	—	471	
Chieti	—	—	14	—	4	—	268	4	2	—	1	—	—	—	—	—	—	—	—	—	—	—	293	
Teramo	—	—	—	—	—	21	610	—	—	—	1	—	—	—	—	—	2	—	2	—	—	—	636	
ABRUZZI E MOLISE	—	—	36	1	65	263	2 695	7	5	—	12	—	1	1	—	2	2	—	2	—	—	—	3 092	
Avellino	—	—	—	—	1	—	145	—	—	—	—	—	—	—	—	—	—	—	—	1	—	—	147	
Benevento	—	—	—	—	—	—	58	3	—	—	1	—	—	—	—	—	—	—	—	—	—	—	63	
Caserta	3	64	153	—	80	—	4 464	5	15	—	1	—	1	30	—	4	8	6	—	—	—	—	5	4 839
Napoli	—	1	24	—	16	4	1 147	29	336	—	56	3	1	31	—	31	14	1	3	2	9	5	1 713	
Salerno	3	—	33	1	7	—	416	8	—	—	1	—	—	3	—	1	1	—	—	—	8	—	482	
CAMPANIA	6	65	210	1	104	4	6 230	45	351	—	59	3	2	64	—	36	23	7	3	3	17	11	7 244	
Bari	—	—	2	1	5	1	2 665	2	2	3	2	—	—	1	1	72	13	28	1	59	3	1	2 862	
Foggia	—	—	—	—	2	1	478	2	—	—	—	—	—	—	—	6	—	3	—	3	1	—	496	
Lecce	—	—	—	—	23	—	153	3	—	—	—	1	—	—	—	29	2	6	—	17	10	—	249	
Taranto	5	—	1	—	—	—	263	4	—	—	—	—	—	—	—	5	—	—	—	—	—	—	278	
PUGLIE	5	—	3	1	30	2	3 564	11	2	3	2	1	—	1	1	112	15	37	1	79	14	1	3 885	
Potenza	—	—	1	—	—	—	250	—	1	—	—	—	—	3	11	—	—	—	—	—	—	—	266	
BASILICATA	—	—	1	—	—	—	250	—	1	—	—	—	—	3	11	—	—	—	—	—	—	—	266	

Segue Tav. III. — Emigranti italiani, ai quali fu rilasciato il passaporto negli anni 1921-1925, classificati secondo le provincie e regioni di provenienza e i paesi di destinazione.

Anno 1924.

Provincie e regioni di provenienza	Asia			Africa							Oceania			America										Totale
	Turchia Asiatica	Altri paesi d'Asia	Totale dell'Asia	Algeria	Tunisia	Egitto	Marocco	Altri paesi d'Africa	Colonie Italiane	Totale dell'Africa	Australia, Nuova Zelanda, Isole del Pacifico	Totale dell'Oceania	Canada	Stati Uniti	Messico	America Centrale	Colombia, Venezuela, Guyana, Equatore	Perù, Bolivia, Cile	Brasile	Argentina	Uruguay	Altri paesi d'America	Totale dell'America	
Ancona	6	—	6	—	1	5	—	—	—	6	1	1	8	119	—	2	3	—	36	1446	18	—	1 632	3 115
Ascoli Piceno	—	—	—	—	—	7	—	—	9	16	—	—	66	360	—	—	2	1	4	1 267	9	—	1 709	1 783
Macerata	—	—	—	—	—	3	—	—	1	4	2	2	9	52	—	1	—	—	33	2 637	33	—	2 765	3 522
Pesaro e Urbino	—	—	—	7	—	3	—	—	3	13	—	—	91	124	—	—	—	—	9	512	5	—	741	4 152
MARCHE	6	—	6	7	1	18	—	—	13	39	3	3	174	655	—	3	5	1	82	5 862	65	—	6 847	12 572
Perugia	—	—	—	—	1	6	—	—	8	15	—	—	5	203	—	—	2	—	85	393	—	—	688	6 466
UMBRIA	—	—	—	—	1	6	—	—	8	15	—	—	5	203	—	—	2	—	85	393	—	—	688	6 466
Roma	—	4	4	5	30	13	—	1	—	49	2	2	167	968	2	2	—	11	81	306	4	—	1 541	3 317
LAZIO	—	4	4	5	30	13	—	1	—	49	2	2	167	968	2	2	—	11	81	306	4	—	1 541	3 317
Aquila	—	—	—	—	—	—	87	4	3	94	11	11	260	1 263	14	—	—	2	71	827	6	—	2 443	4 240
Campobasso	—	—	—	—	—	—	—	—	—	—	—	—	461	1 478	5	—	—	—	86	1 844	—	—	3 874	4 345
Chieti	—	—	—	—	—	4	—	—	—	4	—	—	80	1 002	—	—	—	1	122	2 339	24	—	3 568	3 865
Teramo	—	—	—	3	—	—	—	—	—	3	—	—	90	615	—	—	—	—	16	259	2	—	982	1 621
ABRUZZI E MOLISE	—	—	—	3	—	4	87	4	3	101	11	11	891	4 358	19	—	—	3	295	5 269	32	—	10 867	14 071
Avellino	—	—	—	1	—	1	—	—	1	3	6	6	35	1 461	—	8	1	1	34	772	21	—	2 333	2 489
Benevento	—	—	—	—	—	1	—	—	1	2	9	9	25	655	—	—	—	—	48	776	3	—	1 507	1 581
Caserta	—	—	—	9	8	4	—	—	2	23	—	—	193	2 288	7	98	—	1	119	644	26	—	3 376	8 238
Napoli	1	3	4	77	45	173	3	3	1	302	10	10	4	1 420	—	3	12	7	176	874	11	—	2 507	4 536
Salerno	—	1	1	186	9	7	—	2	3	207	4	4	9	1 042	5	56	101	—	654	1 072	300	—	3 239	3 933
CAMPANIA	1	4	5	273	62	186	3	5	8	537	29	29	266	6 866	12	165	114	9	1 031	4 138	361	—	12 962	20 777
Bari	—	—	—	13	40	89	—	3	2	147	125	125	26	2 409	1	—	1	—	128	1 753	1	—	4 319	7 453
Foggia	—	—	—	—	1	5	—	—	—	6	23	23	106	455	—	—	1	4	16	478	29	—	1 089	1 614
Lecce	20	5	25	1	—	10	—	—	11	22	—	—	1	38	—	—	1	—	31	186	—	—	257	553
Taranto	—	2	2	1	6	6	—	3	34	50	—	—	—	66	—	1	—	—	20	210	—	—	297	627
PUGLIE	20	7	27	15	47	110	—	6	47	225	148	148	133	2 968	1	1	3	4	195	2 627	30	—	5 962	10 247
Potenza	1	—	1	8	—	2	—	1	—	11	13	13	73	899	13	28	39	38	507	2 582	220	—	4 399	4 690
BASILICATA	1	—	1	8	—	2	—	1	—	11	13	13	73	899	13	28	39	38	507	2 582	220	—	4 339	4 690

Segue Tav. III. — Emigranti italiani, ai quali fu rilasciato il passaporto negli anni 1921-1925, classificati secondo le provincie e regioni di provenienza e i paesi di destinazione.

Anno 1924.

Provincie e regioni di provenienza	Europa																Totale dell'Europa							
	Russia Europea	Svezia, Norvegia, Danimarca	Gran Bretagna e Irlanda	Paesi Bassi	Belgio	Lussemburgo	Francia, Principato di Monaco	Svizzera	Germania	Polonia	Austria	Ungheria	Ceco-Slovacchia	Spagna, Portogallo	Gibilterra, Malta	Grecia		Romania	Stato Serbo-Croato-Sloveno	Bulgaria	Albania	Turchia Europea	Altri paesi d'Europa	
Catanzaro	—	—	1	—	9	—	115	3	—	—	2	—	—	—	—	—	1	—	—	—	1	—	—	132
Cosenza	—	—	1	—	—	—	163	—	—	—	—	—	—	6	—	—	1	—	—	—	1	—	—	172
Reggio di Calabria	—	—	—	—	17	—	1160	2	—	—	—	—	—	—	—	—	—	—	—	—	1	—	—	1180
CALABRIE	—	—	2	—	26	—	1438	5	—	—	2	—	—	6	—	1	1	—	—	—	2	1	—	1484
Caltanissetta	—	—	1	—	2	—	1076	—	—	—	1	—	—	—	8	3	—	—	—	—	—	—	—	1091
Catania	—	—	7	—	2	—	288	7	2	—	10	1	—	8	17	1	1	3	—	—	—	—	—	347
Girgenti	—	—	—	—	—	8	480	2	—	—	—	—	—	3	—	—	—	—	—	—	—	1	—	494
Messina	—	—	1	—	—	—	352	33	1	—	—	—	—	—	3	2	3	—	—	—	9	3	—	407
Palermo	—	—	2	—	3	—	128	3	1	—	4	—	—	1	15	3	1	6	—	—	4	—	3	174
Siracusa	—	—	—	—	14	—	389	2	1	—	—	—	—	—	33	—	2	—	—	—	—	1	—	442
Trapani	—	—	2	3	—	—	90	—	1	—	1	—	—	49	10	—	—	—	—	—	—	—	—	156
SICILIA	—	2	14	—	21	8	2803	47	6	—	16	1	—	61	86	9	7	9	—	13	5	3	—	3111
Cagliari	—	—	2	—	58	—	1551	2	—	—	1	—	—	—	—	—	—	—	—	—	—	—	—	1614
Sassari	—	—	—	—	—	—	953	1	—	—	—	—	—	4	—	—	—	—	—	—	—	—	—	953
SARDEGNA	—	—	2	—	58	—	2504	3	—	—	1	—	—	4	—	—	—	—	—	—	—	—	—	2572

Segue Tav. III. — Emigranti italiani, ai quali fu rilasciato il passaporto negli anni 1921-1925, classificati secondo le provincie e regioni di provenienza e i paesi di destinazione.

Anno 1924.

Provincie e regioni di provenienza	Asia			Africa						Oceania			America									Totale		
	Turchia Asiatica	Altri paesi d'Asia	Totale dell'Asia	Algeria	Tunisia	Egitto	Marocco	Altri paesi d'Africa	Colonie Italiane	Totale dell'Africa	Australia, Nuova Zelanda, Isole del Pacifico	Totale dell'Oceania	Canada	Stati Uniti	Messico	America Centrale	Colombia, Venezuela, Guyana, Equatore	Perù, Bolivia, Cile	Brasile	Argentina	Uruguay		Altri paesi d'America	Totale dell'America
Catanzaro	—	1	1	4	1	46	—	1	6	58	48	48	144	1 009	—	—	—	—	219	3 607	24	—	5 003	5 242
Cosenza	—	—	—	15	5	—	—	—	1	21	2	2	209	1 125	—	207	76	7	1 093	3 814	204	—	6 735	6 930
Reggio di Calabria	—	2	2	25	10	10	1	—	5	51	188	188	135	1 476	1	12	2	10	51	2 424	31	—	4 142	5 563
CALABRIE	—	3	3	44	16	56	1	1	12	130	238	238	488	3 610	1	219	78	17	1 363	9 845	259	—	15 880	17 735
Caltanissetta	—	—	—	4	90	—	14	—	1	109	1	1	17	607	—	1	—	—	6	938	37	—	1 606	2 807
Catania	1	—	1	2	76	51	—	1	34	164	618	618	20	1 221	—	—	3	1	81	3 408	12	—	4 746	5 876
Girgenti	—	—	—	5	404	11	9	—	—	430	2	2	118	1 232	1	11	20	4	29	1 140	—	—	2 555	3 481
Messina	—	—	—	4	33	34	1	7	7	86	330	330	49	1 691	—	57	29	37	26	2 070	—	—	3 959	4 782
Palermo	—	—	—	16	857	18	12	2	2	907	1	1	45	2 557	—	3	1	—	29	736	21	—	3 392	4 474
Siracusa	3	1	4	24	188	50	21	—	—	283	26	26	10	1 128	—	77	3	7	34	1 581	—	—	2 840	3 595
Trapani	—	—	—	33	1 917	7	12	5	—	1 974	49	49	37	926	—	10	—	—	—	771	18	—	1 762	3 941
SICILIA	4	1	5	89	3 565	171	69	15	44	3 953	1 027	1 027	296	9 362	1	159	56	49	205	10 644	88	—	20 860	28 956
Cagliari	—	—	—	40	183	—	2	4	—	229	—	—	1	17	—	—	—	—	7	306	—	—	331	2 174
Sassari	—	—	—	8	63	—	1	—	3	75	1	1	2	35	—	11	—	2	1	515	12	—	578	1 612
SARDEGNA	—	—	—	48	246	—	3	4	3	304	1	1	3	52	—	11	—	2	8	821	12	—	909	3 786

Segue Tav. III. — Emigranti italiani, ai quali fu rilasciato il passaporto negli anni 1921-1925, classificati secondo le provincie e regioni di provenienza e i paesi di destinazione.

Anno 1924.

Regioni di provenienza	Europa																				Totale dell'Europa		
	Russia Europea	Svezia, Norvegia, Danimarca	Gran Bretagna e Irlanda	Paesi Bassi	Belgio	Lussemburgo	Francia, Principato di Monaco	Svizzera	Germania	Polonia	Austria	Ungheria	Ceco-Slovacchia	Spagna, Portogallo	Gioielleria, Malta	Grecia	Romania	Stato Serbo-Croato-Sloveno	Bulgaria	Albania		Turchia Europea	Altri paesi d'Europa
Piemonte	—	—	109	8	101	59	36 468	1 608	44	1	26	2	2	54	7	9	3	15	4	8	9	10	38 547
Liguria	1	1	26	1	7	5	5 890	78	23	3	9	—	6	78	—	7	4	8	3	—	13	2	6 165
Lombardia	—	1	36	12	352	123	28 775	6 719	59	2	67	28	7	52	—	21	10	19	4	3	11	21	36 322
Veneto	4	8	36	137	5 210	623	62 974	3 036	325	7	1 081	253	62	15	1	11	728	279	2	15	14	15	74 836
Venezia Tridentina	—	—	12	4	1 024	20	4 111	384	121	1	359	1	16	—	—	—	12	2	1	—	2	—	6 070
Venezia Giulia e Zara	13	—	1	4	20	—	1 021	5	4	4	50	7	31	9	—	—	30	525	—	1	8	17	1 750
Emilia	1	1	129	5	421	78	15 364	344	31	—	6	3	12	16	—	1	9	15	—	2	6	25	16 469
Toscana	1	30	178	45	275	22	16 375	224	59	—	42	8	11	113	—	8	10	8	3	7	2	8	17 429
Marche	1	—	3	1	604	347	4 666	36	—	—	—	—	—	—	—	2	5	3	—	3	1	5	5 677
Umbria	—	—	1	—	86	562	5 091	10	2	—	—	1	1	5	—	—	—	—	—	—	4	—	5 763
Lazio	3	—	12	—	43	6	1 496	56	30	1	22	1	2	12	3	11	2	7	2	—	6	6	1 721
Abruzzi e Molise	—	—	36	1	65	263	2 695	7	5	—	12	—	1	1	—	2	2	—	2	—	—	—	3 092
Campania	6	65	210	1	104	4	6 230	45	351	—	59	3	2	64	—	36	23	7	3	3	17	11	7 244
Puglie	5	—	3	1	30	2	3 564	11	2	3	2	1	—	1	1	112	15	37	1	79	14	1	3 885
Basilicata	—	—	1	—	—	—	250	—	1	—	—	—	3	11	—	—	—	—	—	—	—	—	266
Calabrie	—	—	2	—	26	—	1 438	5	—	—	2	—	—	6	—	1	1	—	—	2	1	—	1 484
Sicilia	—	2	14	—	21	8	2 803	47	6	—	16	1	—	61	86	9	7	9	—	13	5	3	3 111
Sardegna	—	—	2	—	58	—	2 504	3	—	—	1	—	—	4	—	—	—	—	—	—	—	—	2 572
TOTALE	35	108	811	220	8 447	2 122	201 715	12 618	1 063	22	1 754	309	156	502	98	230	861	934	25	136	113	124	232 403

Riassunto per regioni.

Segue Tav. III. — Emigranti italiani, ai quali fu rilasciato il passaporto negli anni 1921-1925, classificati secondo le provincie e regioni di provenienza e i paesi di destinazione.

Anno 1924.

Regioni di provenienza	Asia			Africa							Oceania		America											Totale
	Turchia Asiatica	Altri paesi d'Asia	Totale dell'Asia	Algeria	Tunisia	Egitto	Marocco	Altri paesi d'Africa	Colonie Italiane	Totale dell'Africa	Australia, Nuova Zelanda, Isole del Pacifico	Totale dell'Oceania	Canada	Stati Uniti	Messico	America Centrale	Colombia, Venezuela, Guyana, Equadore	Perù, Bolivia, Cile	Brasile	Argentina	Uruguay	Altri paesi d'America	Totale dell'America	
Piemonte	6	36	42	53	10	32	9	50	12	166	700	700	51	999	7	25	11	67	251	6 802	295	—	8 508	47 963
Liguria	1	7	8	84	35	18	7	3	37	184	11	11	17	224	1	11	7	417	83	1 414	165	—	2 339	8 707
Lombardia	1	41	42	49	28	68	8	30	8	191	772	772	81	417	130	4	7	41	463	2 884	63	—	4 090	41 417
Veneto	7	3	10	13	22	238	6	24	31	334	1 287	1 287	698	1 419	114	76	61	108	3 647	7 654	106	—	13 883	90 350
Venezia Tridentina	—	1	1	8	—	1	—	—	—	9	13	13	29	423	108	1	5	10	355	1 702	109	—	2 832	8 925
Venezia Giulia e Zara	1	1	2	5	2	33	4	8	—	52	23	23	6	331	3	24	1	10	190	1 224	34	—	1 823	3 650
Emilia	—	—	—	204	151	58	—	2	14	519	13	13	20	534	27	1	1	14	170	1 794	29	—	2 590	19 591
Toscana	2	10	12	86	72	48	4	11	4	225	207	207	61	1 086	7	24	38	16	712	1 442	135	—	3 521	21 394
Marche	6	—	6	7	1	18	—	—	13	39	3	3	174	655	—	3	5	1	82	5 862	65	—	6 847	12 572
Umbria	—	—	—	—	1	6	—	—	8	15	—	—	5	203	—	—	2	—	85	393	—	—	688	6 466
Lazio	—	4	4	5	30	13	—	1	—	49	2	2	167	968	2	2	—	11	81	306	4	—	1 541	3 317
Abruzzi e Molise	—	—	—	3	—	4	87	4	3	101	11	11	891	4 358	19	—	—	3	295	5 269	32	—	10 867	14 071
Campania	1	4	5	273	62	186	3	5	8	537	29	29	266	6 866	12	165	114	9	1 031	4 138	361	—	12 962	20 777
Puglie	20	7	27	15	47	110	—	6	47	225	148	148	133	2 968	1	1	3	4	195	2 627	30	—	5 962	10 247
Basilicata	1	—	1	8	—	2	—	1	—	11	13	13	73	899	13	28	39	38	507	2 582	220	—	4 399	4 690
Calabrie	—	3	3	44	16	56	1	1	12	130	238	238	488	3 610	1	219	78	17	1 363	9 845	259	—	15 880	17 735
Sicilia	4	1	5	89	3 565	171	69	15	44	3 953	1 027	1 027	296	9 362	1	159	56	49	205	10 644	88	—	20 860	28 956
Sardegna	—	—	—	48	246	—	3	4	3	304	1	1	3	52	—	—	2	8	821	12	—	—	909	3 786
TOTALE	50	118	168	1 084	4 288	1 062	201	165	244	7 044	4 498	4 498	3 459	35 374	536	754	428	817	9 723	67 403	2 007	—	120 501	364 614

RIASSUNTO PER REGIONI.

Segue Tav. III. — Emigranti italiani, ai quali fu rilasciato il passaporto negli anni 1921-1925, classificati secondo le provincie e regioni di provenienza e i paesi di destinazione.

Anno 1925.

Provincie e regioni di provenienza	Europa																			Totale dell'Europa				
	Russia Europea	Svezia, Norvegia, Danimarca	Gran Bretagna e Irlanda	Paesi Bassi	Belgio	Lussemburgo	Francia, Principato di Monaco	Svizzera	Germania	Polonia	Austria	Ungheria	Ceco-Slovacchia	Spagna, Portogallo	Gibilterra, Malta	Grecia	Romania	Stato Serbo-Croato-Sloveno	Bulgaria		Albania	Turchia Europea	Altri paesi d'Europa	
Alessandria	—	1	15	1	6	1	1 779	39	9	2	1	—	4	7	—	1	1	2	—	2	—	—	—	1 871
Cuneo	—	1	4	—	7	5	7 480	53	2	1	2	—	—	6	—	2	—	—	—	—	—	1	—	7 564
Novara	—	—	23	7	32	11	7 107	1 213	13	—	10	—	—	11	—	3	1	1	—	—	—	—	4	8 430
Torino	2	3	25	—	27	4	9 007	161	22	1	9	—	685	222	—	10	—	—	1	—	—	—	1	10 195
PIEMONTE	2	5	67	8	72	24	25 373	1 466	46	4	22	—	689	246	—	16	2	3	1	4	14	5	—	28 069
Genova	—	5	8	1	7	2	1 492	51	42	1	5	—	—	76	—	2	—	8	—	—	—	3	—	1 703
Imperia (già Porto Maurizio)	—	—	2	—	—	—	875	10	—	—	—	—	—	7	—	—	—	—	—	—	—	—	1	895
Spezia	—	1	5	—	—	2	1 039	7	—	—	—	—	—	1	—	11	—	4	—	—	—	—	—	1 070
LIGURIA	—	6	15	1	7	4	3 406	68	42	1	5	—	—	84	—	13	—	12	—	—	—	3	1	3 668
Bergamo	—	—	—	—	7	15	8 284	1 380	11	—	10	—	1	2	—	—	—	—	4	—	—	—	—	9 714
Brescia	—	—	1	2	29	11	2 439	412	4	—	6	2	—	2	1	—	2	2	—	—	5	—	—	2 918
Como	—	—	12	—	12	23	4 501	1 673	9	—	1	1	4	12	—	1	2	1	—	—	1	1	17	6 271
Cremona	—	—	1	1	4	2	531	29	—	—	1	—	—	1	—	—	—	—	—	—	—	—	6	576
Mantova	—	—	—	3	4	4	790	30	3	—	4	—	—	—	1	—	—	1	—	—	4	—	—	844
Milano	2	1	90	9	35	24	1362	395	26	1	16	—	3	32	—	4	3	4	5	—	—	2	—	2 014
Pavia	—	—	2	—	4	—	430	41	3	—	2	—	—	2	1	—	2	1	—	—	—	—	—	488
Sondrio	—	1	—	—	2	—	408	3 483	1	—	—	—	—	2	—	—	—	—	—	—	—	—	—	3 897
LOMBARDIA	2	2	106	15	97	79	18 745	7 443	57	1	40	3	8	53	3	5	9	9	9	10	3	23	—	26 722
Belluno	—	1	—	3	158	84	5 372	1 998	212	—	75	1	28	11	—	4	1	7	—	—	—	2	—	7 957
Padova	—	—	1	1	204	15	3 722	51	16	1	21	—	—	—	2	3	—	3	—	—	1	—	—	4 041
Rovigo	—	—	—	—	20	2	505	4	6	—	—	—	—	1	—	—	—	—	—	—	—	—	—	563
Treviso	—	6	—	—	477	41	7 880	174	57	1	4	1	1	—	—	1	9	4	—	—	—	—	—	8 665
Udine	—	16	23	120	628	312	10 599	604	658	1	696	146	84	3	—	1	93	128	3	3	11	1	—	23 139
Venezia	—	9	5	5	50	6	2 167	14	15	1	5	—	—	—	—	4	3	—	—	—	1	—	—	2 285
Verona	—	—	1	—	94	24	3 172	99	107	1	5	—	—	6	—	—	—	1	—	—	—	—	—	3 510
Vicenza	—	—	2	—	152	72	6 303	206	35	2	16	4	—	—	—	1	1	30	—	—	2	1	—	6 917
VENETO	—	32	31	139	1 783	556	48 819	3 150	1 106	7	822	176	113	21	2	10	109	176	3	7	14	1	—	57 077

Segue TAV. III. — *Emigranti italiani, ai quali fu rilasciato il passaporto negli anni 1921-1925, classificati secondo le provincie e regioni di provenienza e i paesi di destinazione.*

Anno 1925.

Provincie e regioni di provenienza	Asia			Africa						Oceania			America										Totale	
	Turchia Asiatica	Altri paesi d'Asia	Totale dell'Asia	Algeria	Tunisia	Egitto	Marocco	Altri paesi d'Africa	Colonie Italiane	Totale dell'Africa	Australia, Nuova Zelanda, Isole del Pacifico	Totale dell'Oceania	Canada	Stati Uniti	Messico	America Centrale	Colombia, Venezuela, Guyana, Equatore	Perù, Bolivia, Cile	Brasile	Argentina	Uruguay, Paraguay	Altri paesi d'America		Totale dell'America
Alessandria	—	9	9	—	5	2	—	1	6	14	505	505	9	337	4	17	4	19	37	1 634	119	—	2 180	4 579
Cuneo	—	—	—	2	4	1	—	3	—	10	22	22	5	32	—	2	1	7	14	1 097	40	—	1 198	8 794
Novara	—	—	—	22	—	12	11	19	4	68	8	8	13	155	2	3	—	10	74	558	7	—	822	9 337
Torino	7	22	29	10	—	11	6	4	1	32	24	24	7	271	195	67	5	11	31	840	28	—	1 455	11 735
PIEMONTE	7	31	38	34	9	26	17	27	11	124	559	559	34	795	201	89	10	47	156	4 129	194	—	5 655	34 445
Genova	—	1	1	43	48	11	6	—	2	110	19	19	3	155	4	8	11	344	53	916	114	—	1 608	3 441
Imperia (già Porto Maurizio)	—	—	—	—	1	—	—	—	—	1	—	—	—	3	—	—	—	3	—	27	—	—	33	929
Spezia	—	—	—	6	1	5	—	—	—	12	3	3	—	27	—	4	3	26	5	220	8	—	293	1 378
LIGURIA	—	1	1	49	50	16	6	—	2	123	22	22	3	185	4	12	14	373	58	1 163	122	—	1 934	5 748
Bergamo	—	1	1	1	1	1	2	24	5	34	59	59	—	66	1	2	1	5	23	96	5	—	199	10 007
Brescia	—	—	—	21	1	5	—	—	—	27	134	134	—	57	—	—	—	1	24	280	36	—	407	3 486
Como	2	2	4	16	1	16	—	—	14	47	14	14	8	81	1	1	1	10	53	357	38	—	550	6 886
Cremona	—	—	—	—	—	4	—	—	—	4	—	—	—	4	—	—	—	—	13	57	—	—	74	654
Mantova	—	—	—	—	2	3	—	—	—	5	84	84	—	6	—	5	—	—	122	42	—	—	175	1 108
Milano	—	21	21	17	11	48	—	1	—	77	3	3	11	155	8	—	—	6	72	325	9	—	586	2 701
Pavia	—	—	—	5	—	—	—	—	—	5	—	—	21	75	—	1	—	16	12	617	17	—	759	1 252
Sondrio	—	—	—	—	—	—	1	—	—	1	304	304	10	62	—	—	—	—	—	243	10	—	325	4 527
LOMBARDIA	2	24	26	60	16	77	3	25	19	200	598	598	50	506	10	9	2	38	319	2 026	115	—	3 075	30 621
Belluno	—	—	—	8	—	9	—	3	227	247	233	233	19	252	7	—	2	19	85	223	18	—	625	9 062
Padova	—	—	—	1	8	—	—	—	—	9	22	22	1	30	—	—	—	20	165	202	1	—	419	4 491
Rovigo	—	—	—	—	—	—	—	—	—	—	4	4	—	2	—	—	—	—	123	26	1	—	152	719
Treviso	—	—	—	—	—	3	—	1	10	14	295	295	143	251	6	2	2	22	319	870	14	—	1 629	10 603
Udine	—	—	—	3	—	203	1	10	27	244	376	376	291	627	2	69	6	4	136	2 445	17	—	3 597	27 356
Venezia	—	1	1	—	1	1	—	2	—	4	47	47	9	35	—	—	—	1	276	198	—	—	519	2 856
Verona	—	—	—	—	—	13	—	—	1	14	16	16	11	77	—	—	—	—	96	192	1	—	377	3 917
Vicenza	—	—	—	—	—	8	—	—	—	8	396	396	12	234	2	—	—	5	160	504	19	—	936	8 257
VENETO	—	1	1	12	9	237	1	16	265	540	1 389	1 389	486	1 508	17	71	10	71	1 360	4 660	71	—	8 254	67 261

Segue Tav. III. — Emigranti italiani, ai quali fu rilasciato il passaporto negli anni 1921-1925, classificati secondo le provincie e regioni di provenienza e i paesi di destinazione.

Anno 1925.

Provincie e regioni di provenienza	Europa																Altri paesi d'Europa	Totale dell'Europa					
	Russia Europea	Svezia, Norvegia, Danimarca	Gran Bretagna e Irlanda	Paesi Bassi	Belgio	Lussemburgo	Francia, Principato di Monaco	Svizzera	Germania	Polonia	Austria	Ungheria	Ceco-Slovacchia	Spagna, Portogallo	Gibilterra, Malta	Grecia			Romania	Stato Serbo-Croato-Sloveno	Bulgaria	Albania	Turchia Europea
Trento	—	—	23	5	159	2	2 741	631	194	2	658	1	55	—	1	—	1	5	—	9	—	1	4 488
VENEZIA TRIDENTINA	—	—	23	5	159	2	2 741	631	194	2	658	1	55	—	1	—	1	5	—	9	—	1	4 488
Fiume	—	—	—	—	2	—	20	—	—	—	4	—	—	—	—	1	—	4	—	—	—	—	32
Pola	26	—	1	—	6	2	199	3	4	—	38	1	21	3	2	—	2	259	—	5	2	—	574
Trieste	—	1	—	1	4	1	226	50	1	—	23	—	3	—	—	1	4	26	—	19	4	1	365
Zara	—	—	—	—	—	—	7	—	—	—	—	—	—	—	1	—	—	—	—	—	—	—	8
VENEZIA GIULIA E ZARA	26	1	1	1	12	3	452	53	6	—	65	1	24	3	3	2	6	289	—	24	6	1	979
Bologna	—	1	2	—	71	22	1 556	66	7	—	3	—	—	2	—	—	6	1	—	3	1	20	1 761
Ferrara	—	—	—	2	42	1	186	55	—	—	1	—	—	1	—	1	—	—	—	—	—	—	289
Forlì	—	—	—	1	56	9	1 531	69	1	—	—	3	—	—	—	—	1	—	—	—	—	—	1 671
Modena	—	—	—	—	19	3	1 324	39	1	—	1	—	—	1	1	—	2	—	—	1	—	—	1 442
Parma	—	3	44	—	12	2	2 119	47	7	—	—	—	—	3	—	—	3	—	—	—	—	—	2 240
Piacenza	—	8	64	1	12	11	2 074	29	2	—	—	—	—	1	—	—	—	1	—	1	—	—	2 204
Ravenna	—	—	—	1	5	1	104	13	2	—	—	—	—	2	—	—	—	1	—	1	—	1	131
Reggio nell'Emilia	—	—	—	1	6	8	866	42	1	—	1	—	—	3	—	—	—	6	—	—	—	—	934
EMILIA	—	12	110	6	223	57	9 760	360	21	—	6	3	—	13	1	1	12	9	—	6	1	71	10 672
Arezzo	—	—	1	—	4	9	1 409	11	1	—	—	—	—	—	—	—	—	—	—	—	—	2	1 437
Firenze	1	1	41	2	43	6	6 060	142	19	—	20	6	2	8	—	3	4	7	3	—	—	5	6 373
Grosseto	—	—	—	—	12	—	321	2	—	—	—	—	—	1	—	—	—	—	—	—	—	—	336
Livorno	—	—	—	—	1	—	245	—	—	—	—	—	1	2	—	5	1	—	—	—	—	—	255
Lucca	1	39	75	12	118	4	2 185	24	12	—	4	—	—	53	—	1	2	—	—	1	—	25	2 556
Massa e Carrara	—	2	33	6	—	—	1 745	12	1	—	1	—	1	3	—	1	—	—	—	—	—	—	1 805
Pisa	—	—	—	—	1	—	1 079	6	—	—	—	—	—	—	—	3	—	—	—	1	1	—	1 091
Siena	—	—	—	—	6	—	402	2	4	—	—	—	—	—	—	1	—	—	—	1	—	—	416
TOSCANA	2	42	150	20	185	19	13 446	199	37	—	25	6	4	67	—	14	7	7	3	3	1	32	14 269

Segue Tav. III. — Emigranti italiani, ai quali fu rilasciato il passaporto negli anni 1921-1925, classificati secondo le provincie e regioni di provenienza e i paesi di destinazione.

Anno 1925.

Provincie e regioni di provenienza	Asia			Africa						Oceania			America										Totale	
	Turchia Asiatica	Altri paesi d'Asia	Totale dell'Asia	Algeria	Tunisia	Egitto	Marocco	Altri paesi d'Africa	Colonie Italiane	Totale dell'Africa	Australia, Nuova Zelanda, Isole del Pacifico	Totale dell'Oceania	Canada	Stati Uniti	Messico	America Centrale	Colombia, Venezuela, Guyana, Equatore	Perù, Bolivia, Cile	Brasile	Argentina	Uruguay, Paraguay	Altri paesi d'America		Totale dell'America
Trento	1	2	3	1	—	1	—	—	—	2	36	36	7	232	16	—	6	11	214	747	86	—	1319	5848
VENEZIA TRIDENTINA	1	2	3	1	—	1	—	—	—	2	36	36	7	232	16	—	6	11	214	747	86	—	1319	5848
Fiume	—	—	—	—	—	4	—	1	—	5	3	3	—	24	—	—	—	1	1	5	—	—	31	71
Pola	5	—	5	2	—	5	—	1	—	8	29	29	4	120	—	2	—	23	3	528	7	—	687	1303
Trieste	1	2	3	2	2	21	—	—	3	28	4	4	3	99	—	—	5	3	60	174	13	—	357	757
Zara	3	—	3	—	—	—	—	—	—	—	—	—	—	13	3	—	—	—	—	11	—	—	27	38
VENEZIA GIULIA E ZARA	9	2	11	4	2	30	—	2	3	41	36	36	7	256	3	2	5	27	64	718	20	—	1102	2169
Bologna	—	—	—	1	—	4	1	—	72	78	—	—	1	27	—	7	—	1	40	29	—	—	105	1944
Ferrara	—	1	1	—	5	2	—	—	—	7	—	—	2	25	—	1	—	—	35	51	—	—	114	411
Forlì	—	—	—	—	1	8	—	—	—	9	1	1	—	59	1	—	—	—	32	274	1	—	367	2048
Modena	—	—	—	230	218	—	7	41	—	496	11	11	—	80	—	—	—	—	47	45	5	—	177	2126
Parma	—	—	—	90	115	4	—	—	—	209	1	1	6	165	—	—	2	3	14	218	18	—	426	2876
Piacenza	—	—	—	—	—	1	—	—	—	1	—	—	—	53	—	—	—	3	2	338	8	—	404	2609
Ravenna	—	4	4	2	—	3	—	1	—	6	4	4	—	2	—	—	—	—	21	38	—	—	61	206
Reggio nell'Emilia	—	1	1	—	3	3	—	—	—	6	1	1	—	6	—	—	—	—	13	202	2	—	223	1165
EMILIA	—	6	6	323	342	25	8	42	72	812	18	18	9	417	1	8	2	7	204	1195	34	—	1877	13385
Arezzo	—	—	—	—	—	6	—	—	—	6	—	—	—	44	—	—	—	1	12	46	—	—	103	1546
Firenze	1	1	2	12	19	51	2	1	—	85	—	—	1	96	—	—	1	11	93	186	2	—	390	6850
Grosseto	1	—	1	5	—	—	—	—	—	5	—	—	—	17	—	—	1	—	12	35	—	—	65	407
Livorno	—	—	—	—	24	6	—	—	—	30	63	63	—	6	1	1	5	—	5	19	1	—	38	386
Lucca	—	—	—	32	20	5	—	10	1	68	111	111	20	675	14	12	13	1	587	913	37	—	2272	5007
Massa e Carrara	—	—	—	36	—	—	—	—	—	36	34	34	1	80	2	—	—	7	14	125	48	—	277	2152
Pisa	—	—	—	7	11	1	1	—	12	32	—	—	1	42	—	—	—	2	35	76	—	—	156	1279
Siena	—	—	—	23	2	2	2	—	—	29	—	—	—	13	1	—	—	—	6	29	4	—	53	498
TOSCANA	2	1	3	115	76	71	5	11	13	291	208	208	23	973	18	13	20	22	764	1429	92	—	3354	18125

Segue Tav. III. — Emigranti italiani, ai quali fu rilasciato il passaporto negli anni 1921-1925, classificati secondo le provincie e regioni di provenienza e i paesi di destinazione.

Anno 1925.

Provincie e regioni di provenienza	Europa															Totale dell'Europa							
	Russia Europea	Svezia, Norvegia, Danimarca	Gran Bretagna e Irlanda	Paesi Bassi	Belgio	Lussemburgo	Francia, Principato di Monaco	Svizzera	Germania	Polonia	Austria	Ungheria	Ceco-Slovacchia	Spagna, Portogallo	Gibilterra, Malta		Grecia	Romania	Stato Serbo-Croato-Sloveno	Bulgaria	Albania	Turchia Europea	Altri paesi d'Europa
Ancona	—	—	1	—	33	49	762	7	10	—	1	—	—	—	—	9	—	1	—	2	5	—	880
Ascoli Piceno	—	—	—	—	—	1	54	3	2	—	1	—	—	—	—	—	—	—	—	—	1	—	62
Macerata	—	—	—	—	—	87	399	—	1	—	—	—	—	—	—	—	—	7	—	—	—	—	494
Pesaro e Urbino	—	—	—	—	122	86	1 669	35	1	—	—	—	—	—	—	—	—	2	—	—	—	—	1 915
MARCHE	—	—	1	—	155	223	2 884	45	14	—	2	—	—	—	—	9	—	10	—	2	6	—	3 351
Perugia	—	—	1	—	29	260	2 722	18	—	—	—	1	—	—	—	—	—	—	—	2	2	—	3 037
UMBRIA	—	—	1	—	29	260	2 722	18	—	—	—	1	—	—	—	—	—	—	—	2	2	2	3 037
Roma	—	6	14	—	16	8	934	71	14	—	15	1	11	10	5	5	—	8	1	11	2	45	1 177
LAZIO	—	6	14	—	16	8	934	71	14	—	15	1	11	10	5	5	—	8	1	11	2	45	1 177
Aquila degli Abruzzi	—	—	—	—	82	116	1 308	4	5	—	—	3	1	—	—	—	—	—	—	—	—	—	1 519
Campobasso	1	2	1	—	29	—	503	3	—	—	—	—	—	—	—	—	—	1	—	—	—	1	541
Chieti	—	1	—	—	5	—	251	7	2	—	2	—	—	—	—	—	—	—	—	—	—	—	268
Teramo	—	—	—	—	1	23	596	3	1	—	—	—	—	—	—	—	—	—	1	—	—	—	626
ABRUZZI E MOLISE	1	3	1	—	117	139	2 658	17	8	—	2	3	1	—	—	—	1	1	1	—	—	1	2 954
Avellino	—	—	1	—	—	—	159	1	—	—	—	—	—	—	—	—	—	—	—	—	1	—	162
Benevento	—	—	1	—	—	—	26	1	—	—	—	—	—	—	—	—	—	2	—	—	—	—	30
Caserta	—	72	128	4	41	2	3 052	8	19	—	3	—	—	79	—	4	1	—	1	4	—	2	3 420
Napoli	—	—	28	4	24	—	679	31	96	—	55	1	3	10	—	39	1	5	—	5	18	2	1 001
Salerno	1	—	40	—	4	—	392	1	5	—	—	—	6	2	—	—	—	—	—	1	1	—	453
CAMPANIA	1	72	198	8	69	2	4 308	42	120	—	58	1	3	95	2	43	2	7	1	10	20	4	5 066
Bari delle Puglie	27	—	—	—	1	—	1 515	3	9	—	1	—	1	—	—	105	4	26	—	50	14	—	1 756
Foggia	—	—	—	—	—	—	706	5	—	—	—	—	—	—	—	6	—	7	—	1	1	—	726
Lecce	—	—	—	—	35	8	280	4	5	—	1	—	1	—	—	18	—	1	—	25	11	24	413
Taranto	—	—	—	—	1	—	168	2	—	—	1	—	—	1	—	1	—	2	—	3	—	1	180
PUGLIE	27	—	—	—	37	8	2 669	14	14	—	3	—	2	1	—	130	4	36	—	79	26	25	3 075
Potenza	—	—	1	—	—	—	289	3	—	—	—	—	—	21	—	—	—	—	—	1	—	—	315
BASILICATA	—	—	1	—	—	—	289	3	—	—	—	—	—	21	—	—	—	—	—	1	—	—	315

Segue TAV. III. — Emigranti italiani, ai quali fu rilasciato il passaporto negli anni 1921-1925, classificati secondo le provincie e regioni di provenienza e i paesi di destinazione.

Anno 1925.

Provincie e regioni di provenienza	Asia			Africa						Oceania			America										Totale	
	Turchia Asiatica	Altri paesi d'Asia	Totale dell'Asia	Algeria	Tunisia	Egitto	Marocco	Altri paesi d'Africa	Colonie Italiane	Totale dell'Africa	Australia, Nuova Zelanda, Isole del Pacifico	Totale dell'Oceania	Canada	Stati Uniti	Messico	America Centrale	Colombia, Venezuela, Guyana, Equadore	Perù, Bolivia, Cile	Brasile	Argentina	Uruguay, Paraguay	Altri paesi d'America		Totale dell'America
Ancona	—	—	—	5	—	5	—	1	—	11	—	—	4	74	—	—	17	1	24	1 017	9	—	1 146	2 037
Ascoli Piceno	—	3	3	—	—	12	—	—	9	21	14	14	58	245	1	—	1	1	25	902	8	—	1 241	1 341
Macerata	—	—	—	—	2	—	—	—	16	18	—	—	10	52	—	—	—	—	55	1 641	4	—	1 762	2 274
Pesaro e Urbino	—	1	1	—	—	2	—	—	—	2	—	—	79	170	—	—	—	—	4	252	12	—	518	2 436
MARCHE	—	4	4	5	2	19	—	1	25	52	14	14	151	541	1	—	18	3	108	3 812	33	—	4 667	8 083
Perugia	—	—	—	—	1	5	—	2	18	26	—	—	3	146	—	—	—	2	57	235	8	—	451	3 514
UMBRIA	—	—	—	—	1	5	—	2	18	26	—	—	3	146	—	—	—	2	57	235	8	—	451	3 514
Roma	—	1	1	7	63	15	—	1	1	87	4	4	38	989	1	6	—	—	85	281	21	—	1 421	2 690
LAZIO	—	1	1	7	63	15	—	1	1	87	4	4	38	989	1	6	—	—	85	281	21	—	1 421	2 690
Aquila degli Abruzzi	—	2	2	—	1	—	—	—	6	7	28	28	144	1 351	5	—	—	—	29	304	—	—	1 833	3 389
Campobasso	—	—	—	—	—	—	—	—	—	—	9	9	109	1 340	4	1	—	—	125	1 491	111	—	3 181	3 731
Chieti	1	—	1	5	—	3	—	1	—	9	35	35	28	1 062	—	—	—	—	139	2 255	33	—	3 517	3 890
Teramo	—	—	—	13	—	—	—	1	—	14	5	5	65	547	—	—	—	—	7	319	3	—	948	1 593
ABRUZZI E MOLISE	1	2	3	18	1	3	—	8	—	30	77	77	346	4 300	9	1	—	7	300	4 369	147	—	9 479	12 543
Avellino	—	—	—	1	1	2	—	—	1	5	6	6	21	1 141	—	—	—	—	65	1 094	32	—	2 353	2 526
Benevento	—	—	—	—	—	2	—	—	—	2	19	19	5	593	—	1	—	—	39	678	10	—	1 326	1 377
Caserta	—	—	—	2	—	5	—	2	—	9	11	11	60	1 955	5	73	13	1	130	647	25	—	2 909	6 349
Napoli	—	5	5	93	31	89	5	—	10	228	46	46	2	942	14	8	10	26	246	920	12	—	2 180	3 460
Salerno	—	5	5	103	3	9	—	2	—	117	1	1	11	823	30	19	115	—	772	1 041	324	—	3 135	3 711
CAMPANIA	—	10	10	199	35	107	5	4	11	361	83	83	99	5 454	49	101	138	27	1 252	4 380	403	—	11 903	17 423
Bari delle Puglie	—	—	—	10	17	81	—	1	1	110	108	108	8	2 215	1	1	—	4	127	1 377	20	—	3 753	5 727
Foggia	—	—	—	—	1	—	—	—	—	1	59	59	49	560	2	—	—	—	32	488	2	—	1 133	1 919
Lecce	32	3	35	—	—	12	—	—	27	39	—	—	—	51	—	—	—	—	26	186	—	—	264	751
Taranto	—	—	—	—	4	2	—	—	45	51	—	—	4	87	—	—	—	—	20	143	—	—	254	485
PUGLIE	32	3	35	10	22	95	—	1	73	201	167	167	61	2 913	3	1	—	5	205	2 194	22	—	5 404	8 882
Potenza	—	—	—	6	1	—	—	—	1	8	30	30	21	642	12	16	43	20	500	2 252	295	—	3 801	4 154
BASILICATA	—	—	—	6	1	—	—	—	1	8	30	30	21	642	12	16	43	20	500	2 252	295	—	3 801	4 154

Segue TAV. III. — Emigranti italiani, ai quali fu rilasciato il passaporto negli anni 1921-1925, classificati secondo le provincie e regioni di provenienza e i paesi di destinazione.

Anno 1925.

Provincie e regioni di provenienza	Europa																		Totale dell'Europa					
	Russia Europea	Svezia, Norvegia, Danimarca	Gran Bretagna e Irlanda	Paesi Bassi	Belgio	Lussemburgo	Francia, Principato di Monaco	Svizzera	Germania	Polonia	Austria	Ungheria	Ceco-Slovacchia	Spagna, Portogallo	Gibilterra, Malta	Grecia	Romania	Stato Serbo-Croato-Sloveno		Bulgaria	Albania	Turchia Europea	Altri paesi d'Europa	
Catanzaro	—	—	—	—	5	—	104	1	—	—	3	—	—	—	—	—	—	—	—	—	—	—	3	116
Cosenza	—	—	—	—	—	—	109	—	—	—	—	—	—	—	—	—	—	—	—	—	—	—	—	109
Reggio di Calabria	—	—	8	—	4	28	1596	1	2	—	—	—	—	4	—	—	—	2	—	—	—	2	—	1647
CALABRIE	—	—	8	—	9	28	1809	2	2	—	3	—	—	4	—	—	—	2	—	—	—	2	3	1872
Caltanissetta	—	—	—	—	2	—	862	—	—	—	—	—	—	—	3	2	—	—	—	—	—	1	—	870
Catania	—	—	1	—	—	—	266	3	—	—	—	—	—	8	33	7	—	3	—	—	—	2	—	323
Girgenti	—	—	—	—	—	1	405	1	—	—	—	—	—	5	—	—	—	—	—	—	—	—	—	412
Messina	—	—	4	—	—	—	317	25	6	—	—	1	1	2	3	2	—	2	—	—	—	2	1	371
Palermo	—	—	—	3	4	—	160	8	—	—	1	—	—	13	5	2	—	2	—	—	1	—	—	199
Siracusa	—	—	—	—	3	6	300	3	—	—	5	—	—	2	45	1	—	2	—	—	—	2	—	369
Trapani	—	—	1	—	—	—	91	—	—	—	1	—	—	56	2	—	—	—	—	—	—	—	—	151
SICILIA	—	—	6	3	9	7	2401	40	6	—	7	1	1	86	96	14	—	9	—	1	7	1	—	2695
Cagliari	—	—	—	—	15	7	1042	3	—	—	—	—	—	—	—	—	—	—	—	—	—	1	—	1068
Sassari	—	—	—	—	1	2	1071	1	1	—	—	—	—	—	—	—	—	—	—	—	—	—	—	1076
SARDEGNA	—	—	—	—	16	9	2113	4	1	—	—	—	—	—	—	—	—	—	—	—	1	—	—	2144

Annuario statistico della emigrazione italiana.

Segue Tav. III. — Emigranti italiani, ai quali fu rilasciato il passaporto negli anni 1921-1925, classificati secondo le provincie e regioni di provenienza e i paesi di destinazione.

Anno 1925.

Provincie e regioni di provenienza	Asia			Africa						Oceania			America										Totale	
	Turchia Asiatica	Altri paesi d'Asia	Totale dell'Asia	Algeria	Tunisia	Egitto	Marocco	Altri paesi d'Africa	Colonie Italiane	Totale dell'Africa	Australia, Nuova Zelanda, Isole del Pacifico	Totale dell'Oceania	Canada	Stati Uniti	Messico	America Centrale	Colombia, Venezuela, Guyana, Equatore	Perù, Bolivia, Cile	Brasile	Argentina	Uruguay, Paraguay	Altri paesi d'America		Totale dell'America
Catanzaro	—	—	—	5	2	36	—	—	4	47	37	37	55	1 174	—	4	—	—	205	3 598	96	—	5 132	5 332
Cosenza	—	—	—	6	1	—	—	3	—	10	16	16	129	1 082	2	217	72	—	1 133	3 901	305	—	6 841	6 976
Reggio di Calabria	—	—	—	77	8	14	—	2	1	102	437	437	93	1 265	—	12	1	24	76	2 163	52	—	3 686	5 872
CALABRIE	—	—	—	88	11	50	—	5	5	159	490	490	277	3 521	2	233	73	24	1 414	9 662	453	—	15 659	18 180
Caltanissetta	—	1	1	7	44	1	5	—	17	74	3	3	—	422	—	—	—	1	12	868	19	—	1 322	2 270
Catania	2	—	2	114	45	22	2	3	100	286	805	805	30	628	—	2	3	—	123	2 528	38	—	3 352	4 768
Girgenti	—	—	—	2	178	6	11	1	1	199	4	4	33	753	5	5	—	—	20	734	—	—	1 550	2 165
Messina	—	—	—	13	13	35	—	—	—	61	533	533	27	1 365	—	28	4	250	44	1 921	5	—	3 644	4 609
Palermo	—	—	—	39	572	13	8	1	—	633	9	9	19	1 688	6	3	—	—	13	639	4	—	2 372	3 213
Siracusa	1	—	1	22	92	39	11	5	—	169	35	35	3	728	—	10	4	50	77	1 852	—	—	2 724	3 298
Trapani	—	1	1	41	1 800	—	14	3	—	1 858	45	45	23	689	2	—	—	—	4	664	—	—	1 382	3 437
SICILIA	3	2	5	238	2 744	116	51	13	118	3 280	1 434	1 434	135	6 273	13	48	11	301	293	9 206	66	—	16 346	23 760
Cagliari	—	2	2	41	219	1	—	6	9	276	3	3	1	17	—	—	1	1	13	257	3	—	293	1 642
Sassari	—	—	—	8	60	—	—	—	4	72	14	14	—	55	—	4	—	103	1	271	7	—	441	1 603
SARDEGNA	—	2	2	49	279	1	—	6	13	348	17	17	1	72	—	4	1	104	14	528	10	—	734	3 245

Segue Tav. III. — Emigranti italiani, ai quali fu rilasciato il passaporto negli anni 1921-1925, classificati secondo le provincie e regioni di provenienza e i paesi di destinazione.

Anno 1925.

Regioni di provenienza	Europa																				Totale dell'Europa		
	Russia Europea	Svezia, Norvegia, Danimarca	Gran Bretagna e Irlanda	Paesi Bassi	Belgio	Lussemburgo	Francia, Principato di Monaco	Svizzera	Germania	Polonia	Austria	Ungheria	Ceco-Slovacchia	Spagna, Portogallo	Gibilterra, Malta	Grecia	Romania	Stato Serbo-Croato-Sloveno	Bulgaria	Albania		Turchia Europea	Altri paesi d'Europa
Piemonte	2	5	67	8	72	24	25 373	1 466	46	4	22	—	689	246	—	16	2	3	1	4	14	5	28 069
Liguria	—	6	15	1	7	4	3 406	68	42	1	5	—	—	84	—	13	—	12	—	—	3	1	3 668
Lombardia	2	2	106	15	97	79	18 745	7 443	57	1	40	3	8	53	3	5	9	9	9	10	3	23	26 722
Veneto	—	32	31	139	1 783	556	48 819	3 150	1 106	7	822	176	113	21	2	10	109	176	3	7	14	1	57 077
Venezia Tridentina	—	—	23	5	159	2	2 741	631	194	2	658	1	55	—	1	—	1	5	—	9	—	1	4 488
Venezia Giulia e Zara	26	1	1	1	12	3	452	53	6	—	65	1	24	3	3	2	6	289	—	24	6	1	979
Emilia	—	12	110	6	223	57	9 760	360	21	—	6	3	—	13	1	1	12	9	—	6	1	71	10 672
Toscana	2	42	150	20	185	19	13 446	199	37	—	25	6	4	67	—	14	7	7	3	3	1	32	14 269
Marche	—	—	1	—	155	223	2 884	45	14	—	2	—	—	—	—	9	—	10	—	2	6	—	3 351
Umbria	—	—	1	—	29	260	2 722	18	—	—	—	—	1	—	—	—	—	—	—	2	2	—	3 037
Lazio	—	6	14	—	16	8	934	71	14	—	15	1	11	10	5	5	—	8	1	11	2	45	1 177
Abruzzi e Molise	1	3	1	—	117	139	2 658	17	8	—	2	3	1	—	—	—	1	1	1	—	—	1	2 954
Campania	1	72	198	8	69	2	4 308	42	120	—	58	1	3	95	2	43	2	7	1	10	20	4	5 066
Puglie	27	—	—	—	37	8	2 669	14	14	—	3	—	2	1	—	130	4	36	—	79	26	25	3 075
Basilicata	—	—	1	—	—	—	289	3	—	—	—	—	—	21	—	—	—	—	—	1	—	—	315
Calabria	—	—	8	—	9	28	1 809	2	2	—	3	—	—	4	—	—	—	2	—	—	2	3	1 872
Sicilia	—	—	6	3	9	7	2 401	40	6	—	7	1	1	86	96	14	—	9	—	1	7	1	2 695
Sardegna	—	—	—	—	16	9	2 113	4	1	—	—	—	—	—	—	—	—	—	—	—	1	—	2 144
TOTALE	61	181	733	206	2 995	1 428	145 529	13 626	1 688	15	1 733	196	912	704	113	262	153	583	19	169	108	216	171 630

Riassunto per regioni.

Segue Tav. III. — Emigranti italiani, ai quali fu rilasciato il passaporto negli anni 1921-1925, classificati secondo le provincie e regioni di provenienza e i paesi di destinazione.

Anno 1925.

Regioni di provenienza	Asia			Africa						Oceania		America										Totale		
	Turchia Asiatica	Altri paesi d'Asia	Totale dell'Asia	Algeria	Tunisia	Egitto	Marocco	Altri paesi d'Africa	Colonie Italiane	Totale dell'Africa	Australia, Nuova Zelanda, Isole del Pacifico	Totale dell'Oceania	Canada	Stati Uniti	Messico	America Centrale	Colombia, Venezuela, Guyana, Equatore	Perù, Bolivia, Cile	Brasile	Argentina	Uruguay, Paraguay		Altri paesi d'America	Totale dell'America
Piemonte	7	31	38	34	9	26	17	27	11	124	559	559	34	795	201	89	10	47	156	4 129	194	—	5 655	34 445
Liguria	—	1	1	49	50	16	6	—	2	123	22	22	3	185	4	12	14	373	58	1 163	122	—	1 934	5 748
Lombardia	2	24	26	60	16	77	3	25	19	200	598	598	50	506	10	9	2	38	319	2 026	115	—	3 075	30 621
Veneto	—	1	1	12	9	237	1	16	265	540	1 389	1 389	486	1 508	17	71	10	71	1 360	4 660	71	—	8 254	67 261
Venezia Tridentina	1	2	3	1	—	1	—	—	—	2	36	36	7	232	16	—	6	11	214	747	86	—	1 319	5 848
Venezia Giulia e Zara	9	2	11	4	2	30	—	2	3	41	36	36	7	256	3	2	5	27	64	718	20	—	1 102	2 169
Emilia	—	6	6	323	342	25	8	42	72	812	18	18	9	417	1	8	2	7	204	1 195	34	—	1 877	13 385
Toscana	2	1	3	115	76	71	5	11	13	291	208	208	23	973	18	13	20	22	764	1 429	92	—	3 354	18 125
Marche	—	4	4	5	2	19	—	1	25	52	14	14	151	541	1	—	18	3	108	3 812	33	—	4 667	8 088
Umbria	—	—	—	—	1	5	—	2	18	26	—	—	3	146	—	—	—	2	57	235	8	—	451	3 514
Lazio	—	1	1	7	63	15	—	1	1	87	4	4	38	989	1	6	—	—	85	281	21	—	1 421	2 690
Abruzzi e Molise	1	2	3	18	1	3	—	8	—	30	77	77	346	4 300	9	1	—	7	300	4 369	147	—	9 479	12 543
Campania	—	10	10	199	35	107	5	4	11	361	83	83	99	5 454	49	101	138	27	1 252	4 380	403	—	11 903	17 423
Puglie	32	3	35	10	22	95	—	1	73	201	167	167	61	2 913	3	1	—	5	205	2 194	22	—	5 404	8 882
Basilicata	—	—	—	6	1	—	—	—	1	8	30	30	21	642	12	16	43	20	500	2 252	295	—	3 801	4 154
Calabria	—	—	—	88	11	50	—	5	5	159	490	490	277	3 521	2	233	73	24	1 414	9 662	453	—	15 659	18 180
Sicilia	3	2	5	238	2 744	116	51	13	118	3 280	1 434	1 434	135	6 273	13	48	11	301	293	9 206	66	—	16 346	23 760
Sardegna	—	2	2	49	279	1	—	6	13	348	17	17	1	72	—	4	1	104	14	528	10	—	734	3 245
TOTALE	57	92	149	1 218	3 663	894	96	164	650	6 685	5 182	5 182	1 751	29 723	360	614	353	1 089	7 367	52 986	2 192	—	96 435	280 081

Riassunto per regioni.

TAVOLA IV.

Emigranti italiani, ai quali fu rilasciato il passaporto negli anni 1921-1925, divisi in adulti e minori e classificati secondo le provincie e regioni di provenienza e il sesso e secondo che partirono soli o a gruppi di famiglia.

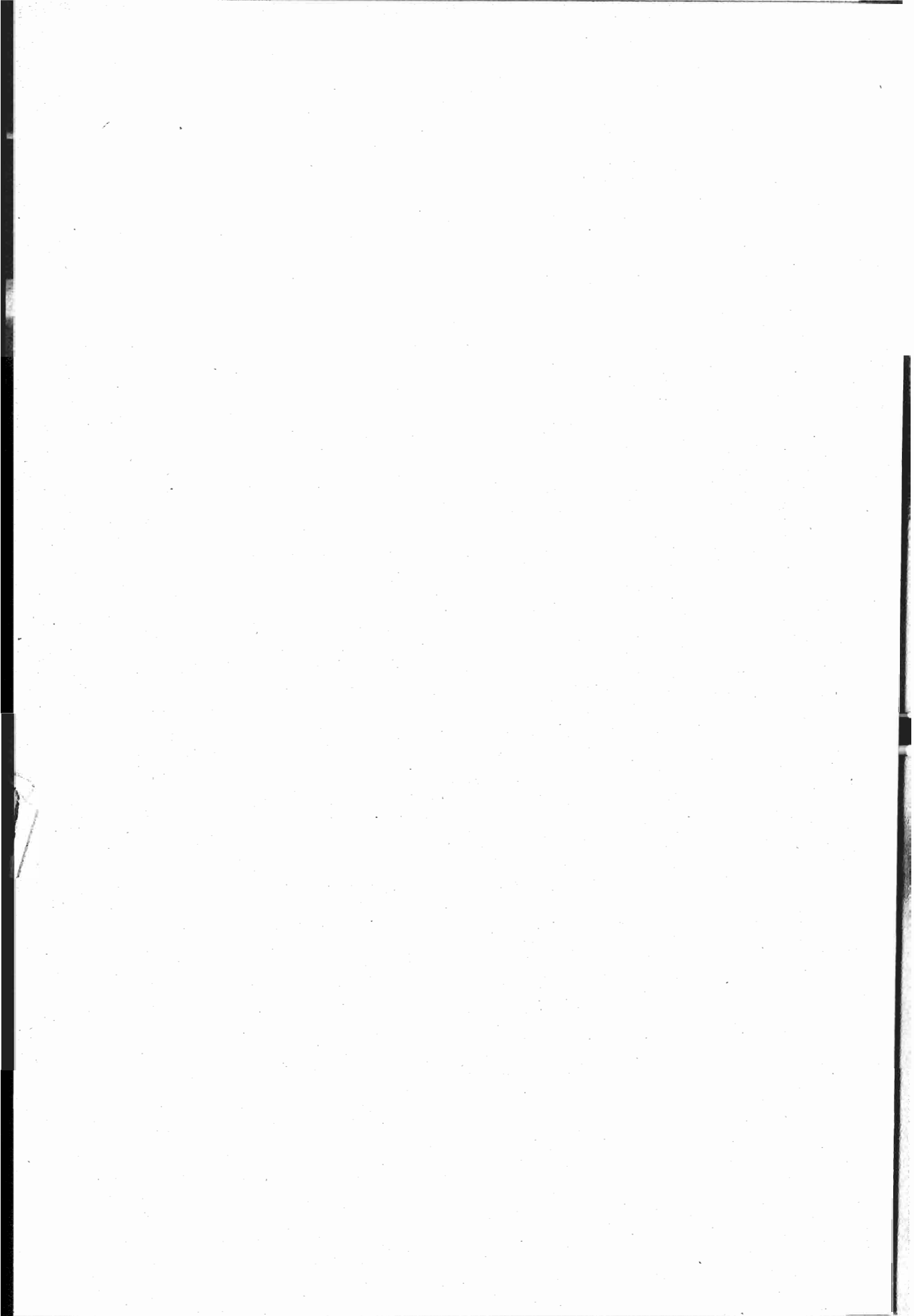

TAV. IV — Emigranti italiani, ai quali fu rilasciato il passaporto negli anni 1921-1925, divisi in adulti e minori e classificati secondo le provincie e regioni di provenienza e il sesso e secondo che partirono soli o a gruppi di famiglia.

Anno 1921.

Provincie e regioni di provenienza	Passa- porti rilasciati	Adulti		Minori		Totale			Emigranti partiti		
		Maschi	Femmine	Maschi	Femmine	Maschi	Femmine	In complesso	soli	a gruppi di famiglia	
										Numero dei gruppi	Numero delle persone
Alessandria	3 231	2 066	1 165	263	227	2 329	1 392	3 721	2 368	409	1 353
Cuneo	5 990	3 733	2 257	462	404	4 195	2 661	6 856	4 103	892	2 753
Novara	8 161	5 552	2 609	720	589	6 272	3 198	9 470	5 238	1 118	4 232
Torino	8 981	5 813	3 168	749	614	6 562	3 782	10 344	5 666	1 194	4 678
PIEMONTE	26 363	17 164	9 199	2 194	1 834	19 358	11 033	30 391	17 375	3 613	13 016
Genova	3 243	2 203	1 040	280	228	2 483	1 268	3 751	2 262	465	1 489
Imperia (già Porto Maurizio)	341	220	121	38	31	258	152	410	215	49	195
LIGURIA	3 584	2 423	1 161	318	259	2 741	1 420	4 161	2 477	514	1 684
Bergamo	4 757	2 892	1 865	278	247	3 170	2 112	5 282	2 921	551	2 361
Brescia	923	609	314	76	52	685	366	1 051	639	102	412
Como	6 580	3 991	2 589	574	355	4 565	2 944	7 509	4 577	775	2 932
Cremona	209	136	73	29	13	165	86	251	160	25	91
Mantova	334	226	108	27	22	253	130	383	256	37	127
Milano	2 793	1 704	1 089	210	155	1 914	1 244	3 158	1 995	323	1 163
Pavia	1 686	1 164	522	148	105	1 312	627	1 939	1 299	185	640
Sondrio	2 039	1 494	545	323	115	1 817	660	2 477	1 460	282	1 017
LOMBARDIA	19 321	12 216	7 105	1 665	1 064	13 881	8 169	22 050	13 307	2 280	8 743
Belluno	1 743	1 211	532	282	155	1 493	687	2 180	1 006	186	1 174
Padova	836	601	235	89	85	690	320	1 010	493	82	517
Rovigo	181	135	46	7	18	142	64	206	106	18	100
Treviso	3 302	2 318	984	453	375	2 771	1 359	4 130	2 226	433	1 904
Udine	13 524	9 137	4 987	1 285	840	10 422	5 227	15 649	10 117	1 654	5 532
Venezia	294	213	81	19	26	232	107	339	160	25	179
Verona	597	418	179	71	54	489	233	722	354	104	368
Vicenza	1 364	995	369	198	206	1 193	575	1 768	748	203	1 020
VENETO	21 841	15 028	6 813	2 404	1 759	17 432	8 572	26 004	15 210	2 705	10 794

Segue TAV. IV. -- Emigranti italiani, ai quali fu rilasciato il passaporto negli anni 1921-1925, divisi in adulti e minori e classificati secondo le provincie e regioni di provenienza e il sesso e secondo che partirono soli o a gruppi di famiglia.

Anno 1921.

Provincie e regioni di provenienza	Passa- porti rilasciati	Adulti		Minori		Totale			Emigranti partiti		
		Maschi	Femmine	Maschi	Femmine	Maschi	Femmine	In complesso	soli	a gruppi di famiglia	
										Numero dei gruppi	Numero delle persone
Trento	2 564	1 748	816	249	213	1 997	1 029	3 026	1 747	322	1 279
VENEZIA TRIDENTINA	2 564	1 748	816	249	213	1 997	1 029	3 026	1 747	322	1 279
Pola	—	—	—	—	—	—	—	—	—	—	—
Trieste	—	—	—	—	—	—	—	—	—	—	—
Zara	—	—	—	—	—	—	—	—	—	—	—
VENEZIA GIULIA E ZARA	7 606	4 500	3 106	672	671	5 172	3 777	8 949	6 291	958	2 658
Bologna	459	313	146	65	57	378	203	581	426	60	155
Ferrara	242	168	74	37	36	205	110	315	180	35	135
Forlì	335	199	136	34	28	233	164	397	266	53	131
Modena	1 047	698	349	127	115	825	464	1 289	898	151	391
Parma	1 269	802	467	153	147	955	614	1 569	1 133	165	436
Piacenza	804	523	281	81	73	604	354	958	696	110	262
Ravenna	69	42	27	5	6	47	33	80	52	8	28
Reggio nell'Emilia	353	213	140	25	25	238	165	403	310	42	93
EMILIA	4 578	2 958	1 620	527	487	3 485	2 107	5 592	3 961	624	1 631
Arezzo	336	217	119	18	23	235	142	377	285	33	92
Firenze	2 924	1 851	1 073	237	220	2 088	1 293	3 381	2 300	372	1 081
Grosseto	49	33	16	3	2	36	18	54	45	2	9
Livorno	268	172	96	22	14	194	110	304	228	18	76
Lucca	3 231	2 104	1 127	278	245	2 382	1 372	3 754	2 749	386	1 005
Massa e Carrara	1 246	822	424	94	93	916	517	1 433	923	144	510
Pisa	635	398	237	53	54	451	291	742	462	86	280
Siena	92	50	42	11	9	61	51	112	83	13	29
TOSCANA	8 781	5 647	3 134	716	660	6 363	3 794	10 157	7 075	1 054	3 082

Segue TAV. IV. — Emigranti italiani, ai quali fu rilasciato il passaporto negli anni 1921-1925, divisi in adulti e minori e classificati secondo le provincie e regioni di provenienza e il sesso e secondo che partirono soli o a gruppi di famiglia.

Anno 1921.

Provincie e regioni di provenienza	Passaporti rilasciati	Adulti		Minori		Totale			Emigranti partiti		
		Maschi	Femmine	Maschi	Femmine	Maschi	Femmine	In complesso	soli	a gruppi di famiglia	
										Numero dei gruppi	Numero delle persone
Ancona	1 224	762	462	169	135	931	597	1 528	958	169	570
Ascoli Piceno	1 005	646	359	144	110	790	469	1 259	759	146	500
Macerata	2 355	1 513	842	357	249	1 870	1 091	2 961	1 781	373	1 180
Pesaro e Urbino	755	480	275	110	88	590	363	953	582	97	371
MARCHE	5 339	3 401	1 938	780	582	4 181	2 520	6 701	4 080	785	2 621
Perugia	1 215	777	438	113	120	890	558	1 448	1 049	143	399
UMBRIA	1 215	777	438	113	120	890	558	1 448	1 049	143	399
Roma	1 850	1 202	648	152	122	1 354	770	2 124	1 642	175	482
LAZIO	1 850	1 202	648	152	122	1 354	770	2 124	1 642	175	482
Aquila	1 548	1 098	450	153	124	1 251	574	1 825	1 404	155	421
Campobasso	2 440	1 727	713	213	191	1 940	904	2 844	2 128	222	716
Chieti	3 341	2 364	977	319	266	2 683	1 243	3 926	3 041	325	885
Teramo	1 635	1 104	531	147	122	1 251	653	1 904	1 446	146	458
ABRUZZI E MOLISE	8 964	6 293	2 671	832	703	7 125	3 374	10 499	8 019	848	2 480
Avellino	2 437	1 643	794	279	223	1 922	1 017	2 939	2 006	352	933
Benevento	1 416	910	506	136	146	1 046	652	1 698	1 192	160	506
Caserta	4 178	2 502	1 676	528	470	3 030	2 146	5 176	3 490	640	1 686
Napoli	2 315	1 440	866	296	263	1 745	1 129	2 874	1 907	286	967
Salerno	3 693	2 436	1 257	455	386	2 891	1 643	4 534	3 168	491	1 366
CAMPANIA	14 039	8 940	5 099	1 694	1 488	10 634	6 587	17 221	11 763	1 929	5 458
Bari	3 731	2 417	1 314	421	350	2 838	1 664	4 502	3 272	439	1 230
Foggia	912	606	306	89	86	695	392	1 087	817	95	270
Lecce	502	371	131	34	28	405	159	564	392	42	172
PUGLIE	5 145	3 394	1 751	544	464	3 938	2 215	6 153	4 481	576	1 672
Potenza	4 717	3 181	1 536	495	382	3 676	1 918	5 594	4 204	510	1 390
BASILICATA	4 717	3 181	1 536	495	382	3 676	1 918	5 594	4 204	510	1 390

Segue TAV. IV. — Emigranti italiani, ai quali fu rilasciato il passaporto negli anni 1921-1925, divisi in adulti e minori e classificati secondo le provincie e regioni di provenienza e il sesso e secondo che partirono soli o a gruppi di famiglia.

Anno 1921.

Provincie e regioni di provenienza	Passa- porti rilasciati	Adulti		Minori		Totale			Emigranti partiti		
		Maschi	Femmine	Maschi	Femmine	Maschi	Femmine	In complesso	soli	a gruppi di famiglia	
										Numero dei gruppi	Numero delle persone
Catanzaro	4 846	3 823	1 023	437	412	4 260	1 435	5 695	4 266	447	1 429
Cosenza	6 807	5 211	1 596	798	542	6 009	2 138	8 147	5 797	798	2 350
Reggio di Calabria	2 780	1 975	805	223	192	2 198	997	3 195	2 750	218	445
CALABRIE	14 433	11 009	3 424	1 458	1 146	12 467	4 570	17 037	12 813	1 463	4 224
Caltanissetta	895	519	376	146	136	665	512	1 177	744	138	433
Catania	3 217	1 994	1 223	488	456	2 482	1 679	4 161	2 709	492	1 452
Girgenti	2 383	1 342	1 041	398	367	1 740	1 408	3 148	1 945	364	1 203
Messina	3 167	1 944	1 223	482	437	2 426	1 660	4 086	2 644	487	1 442
Palermo	4 045	2 515	1 530	569	529	3 084	2 059	5 143	3 327	601	1 816
Siracusa	1 802	1 016	786	297	277	1 313	1 063	2 376	1 485	283	891
Trapani	2 394	1 485	909	288	309	1 773	1 218	2 991	1 828	353	1 163
SICILIA	17 903	10 815	7 088	2 668	2 511	13 483	9 599	23 082	14 682	2 718	8 400
Cagliari	511	304	207	86	75	390	282	672	400	76	272
Sassari	331	208	123	51	48	259	171	430	264	52	166
SARDEGNA	842	512	330	137	123	649	453	1 102	664	128	438

Segue TAV. IV. — Emigranti italiani, ai quali fu rilasciato il passaporto negli anni 1921-1925, divisi in adulti e minori e classificati secondo le provincie e regioni di provenienza e il sesso e secondo che partirono soli o a gruppi di famiglia.

Anno 1921.

Regioni di provenienza	Passaporti rilasciati	Adulti		Minori		Totale			Emigranti partiti		
		Maschi	Femmine	Maschi	Femmine	Maschi	Femmine	In complesso	soli	a gruppi di famiglia	
										Numero dei gruppi	Numero delle persone
Piemonte	26 363	17 164	9 199	2 194	1 834	19 358	11 033	30 391	17 375	3 613	13 016
Liguria	3 584	2 423	1 161	318	259	2 741	1 420	4 161	2 477	514	1 684
Lombardia	19 321	12 216	7 105	1 665	1 064	13 881	8 169	22 050	13 307	2 280	8 743
Veneto	21 841	15 028	6 813	2 404	1 759	17 432	8 572	26 004	15 210	2 705	10 794
Venezia Tridentina	2 564	1 748	816	249	213	1 997	1 029	3 026	1 747	322	1 279
Venezia Giulia e Zara	7 606	4 500	3 106	672	671	5 172	3 777	8 949	6 291	958	2 658
Emilia	4 578	2 958	1 620	527	487	3 485	2 107	5 592	3 961	624	1 631
Toscana	8 781	5 647	3 134	716	660	6 363	3 794	10 157	7 075	1 054	3 082
Marche	5 339	3 401	1 938	780	582	4 181	2 520	6 701	4 080	785	2 621
Umbria	1 215	777	438	113	120	890	558	1 448	1 049	143	399
Lazio	1 850	1 202	648	152	122	1 354	770	2 124	1 642	175	482
Abruzzi e Molise	8 964	6 293	2 671	832	703	7 125	3 374	10 499	8 019	848	2 480
Campania	14 039	8 940	5 099	1 694	1 488	10 634	6 587	17 221	11 763	1 929	5 458
Puglie	5 145	3 394	1 751	544	464	3 938	2 215	6 153	4 481	576	1 672
Basilicata	4 717	3 181	1 536	495	382	3 676	1 918	5 594	4 204	510	1 390
Calabrie	14 433	11 009	3 424	1 458	1 146	12 467	4 570	17 037	12 813	1 463	4 224
Sicilia	17 903	10 815	7 088	2 668	2 511	13 483	9 599	23 082	14 682	2 718	8 400
Sardegna	842	512	330	137	123	649	453	1 102	664	128	438
TOTALE	169 085	111 208	57 877	17 618	14 588	128 826	72 465	201 291	130 840	21 345	70 451

RIASSUNTO PER REGIONI.

Segue TAV. IV. — Emigranti italiani, ai quali fu rilasciato il passaporto negli anni 1921-1925, divisi in adulti e minori e classificati secondo le provincie e regioni di provenienza e il sesso e secondo che partirono soli o a gruppi di famiglia.

Anno 1922.

Provincie e regioni di provenienza	Passa- porti rilasciati	Adulti		Minori		Totale			Emigranti partiti		
		Maschi	Femmine	Maschi	Femmine	Maschi	Femmine	In complesso	soli	a gruppi di famiglia	
										Numero dei gruppi	Numero delle persone
Alessandria	6 649	4 910	1 739	479	345	5 389	2 084	7 473	5 755	622	1 718
Cuneo	7 165	4 764	2 401	522	376	5 286	2 777	8 063	6 392	692	1 671
Novara	13 739	9 715	4 024	857	647	10 572	4 671	15 243	11 618	1 006	3 625
Torino	14 529	11 242	3 287	800	641	12 042	3 928	15 970	11 809	918	4 161
PIEMONTE	42 082	30 631	11 451	2 658	2 009	33 289	13 460	46 749	35 574	3 238	11 175
Genova	4 046	2 717	1 329	299	254	3 016	1 583	4 599	3 559	371	1 040
Imperia (già Porto Maurizio)	672	464	208	67	58	531	266	797	593	47	204
LIGURIA	4 718	3 181	1 537	366	312	3 547	1 849	5 396	4 152	418	1 244
Bergamo	8 345	6 389	1 956	369	344	6 758	2 300	9 058	8 818	119	240
Brescia	1 613	1 236	377	77	73	1 313	450	1 763	1 639	59	124
Como	13 385	10 273	3 112	613	563	10 886	3 675	14 561	14 063	213	498
Cremona	536	407	129	27	24	434	153	587	562	12	25
Mantova	518	393	125	28	22	421	147	568	520	20	48
Milano	4 371	3 286	1 085	201	180	3 487	1 265	4 752	4 497	102	255
Pavia	2 927	2 349	578	158	130	2 507	708	3 215	2 686	214	529
Sondrio	3 149	2 334	815	151	162	2 485	977	3 462	3 202	153	260
LOMBARDIA	34 844	26 667	8 177	1 624	1 498	28 291	9 675	37 966	35 987	892	1 979
Belluno	6 380	4 650	1 730	260	352	4 910	2 082	6 992	5 785	388	1 207
Padova	1 956	1 432	524	146	105	1 578	629	2 207	1 776	139	431
Rovigo	270	193	77	32	20	225	97	322	241	21	81
Treviso	6 038	4 286	1 752	831	372	5 117	2 124	7 241	5 979	541	1 262
Udine	29 262	21 578	7 684	1 670	1 336	23 248	9 020	32 268	25 402	1 498	6 866
Venezia	733	522	211	85	43	607	254	861	607	35	254
Verona	1 722	1 249	473	111	91	1 360	564	1 924	1 499	96	425
Vicenza	5 173	4 086	1 137	743	212	4 779	1 349	6 128	4 179	296	1 949
VENETO	51 534	37 946	13 588	3 878	2 531	41 824	16 119	57 943	45 468	3 014	12 475

Segue TAV. IV. — Emigranti italiani, ai quali fu rilasciato il passaporto negli anni 1921-1925, divisi in adulti e minori e classificati secondo le provincie e regioni di provenienza e il sesso e secondo che partirono soli o a gruppi di famiglia.

Anno 1922.

Provincie e regioni provenienza	Passa- porti rilasciati	Adulti		Minori		Totale			Emigranti partiti		
		Maschi	Femmine	Maschi	Femmine	Maschi	Femmine	In complesso	soli	a gruppi di famiglia	
										Numero dei gruppi	Numero delle persone
Trento	2 578	1 804	774	193	161	1 997	935	2 932	2 156	338	776
VENEZIA TRIDENTINA	2 578	1 804	774	193	161	1 997	935	2 932	2 156	338	776
Pola	—	—	—	—	—	—	—	—	—	—	—
Trieste	—	—	—	—	—	—	—	—	—	—	—
Zara	—	—	—	—	—	—	—	—	—	—	—
VENEZIA GIULIA E ZARA	5 254	3 313	1 941	210	329	3 523	2 270	5 793	4 518	415	1 275
Bologna	1 323	886	437	131	78	1 017	515	1 532	1 174	93	358
Ferrara	223	148	75	15	15	163	90	253	178	19	75
Forlì	1 105	737	368	86	67	823	435	1 258	957	86	301
Modena	1 601	1 069	532	146	91	1 215	623	1 838	1 386	120	452
Parma	2 044	1 405	639	153	131	1 558	770	2 328	1 752	190	576
Piacenza	1 959	1 324	635	170	125	1 494	760	2 254	1 700	175	554
Ravenna	143	97	46	11	9	108	55	163	122	9	41
Reggio nell'Emilia	743	482	261	76	44	558	305	863	640	61	223
EMILIA	9 141	6 148	2 993	788	560	6 936	3 553	10 489	7 909	753	2 580
Arezzo	718	506	212	66	30	572	242	814	623	69	191
Firenze	3 813	2 691	1 122	345	185	3 036	1 307	4 343	3 319	354	1 024
Grosseto	593	442	151	51	30	493	181	674	531	49	143
Livorno	276	195	81	19	12	214	93	307	234	25	73
Lucca	3 439	2 449	990	247	127	2 696	1 117	3 813	2 849	395	964
Massa e Carrara	2 095	1 513	582	157	103	1 670	685	2 355	1 823	221	532
Pisa	1 024	729	295	86	45	815	340	1 155	888	96	267
Siena	113	81	32	6	4	87	36	123	89	11	34
TOSCANA	12 071	8 606	3 465	977	536	9 533	4 001	13 534	10 356	1 220	3 228

Annuario statistico della emigrazione italiana.

Segue TAV. IV. — Emigranti italiani, ai quali fu rilasciato il passaporto negli anni 1921-1925, divisi in adulti e minori e classificati secondo le provincie e regioni di provenienza e il sesso e secondo che partirono soli o a gruppi di famiglia.

Anno 1922.

Provincie e regioni di provenienza	Passa- porti rilasciati	Adulti		Minori		Totale			Emigranti partiti		
		Maschi	Femmine	Maschi	Femmine	Maschi	Femmine	In complesso	soli	a gruppi di famiglia	
										Numero dei gruppi	Numero delle persone
Ancona	1 901	1 184	717	175	139	1 359	856	2 215	1 591	263	624
Ascoli Piceno	1 267	770	497	119	89	850	586	1 475	1 053	176	422
Macerata	3 553	2 314	1 239	307	263	2 621	1 502	4 123	2 999	520	1 124
Pesaro e Urbino	1 750	1 177	573	145	116	1 322	689	2 011	1 535	231	476
MARCHE	8 471	5 445	3 026	746	607	6 191	3 633	9 824	7 178	1 190	2 646
Perugia	2 530	1 642	888	181	153	1 823	1 041	2 864	2 197	166	667
UMBRIA	2 530	1 642	888	181	153	1 823	1 041	2 864	2 197	166	667
Roma	2 226	1 714	512	155	131	1 869	643	2 512	1 848	254	664
LAZIO	2 226	1 714	512	155	131	1 869	643	2 512	1 848	254	664
Aquila	2 500	2 003	497	145	107	2 148	604	2 752	2 211	230	541
Campobasso	4 158	3 472	686	190	176	3 662	862	4 524	3 724	355	800
Chieti	4 401	3 695	706	203	214	3 898	920	4 818	4 015	376	803
Teramo	1 553	1 219	334	62	78	1 281	412	1 693	1 451	59	242
ABRUZZI E MOLISE	12 612	10 389	2 223	600	575	10 989	2 798	13 787	11 401	1 020	2 386
Avellino	2 239	1 695	544	209	113	1 904	657	2 561	1 876	292	685
Benevento	1 831	1 378	453	178	99	1 556	552	2 108	1 546	254	562
Caserta	4 738	3 356	1 382	464	268	3 820	1 650	5 470	4 073	562	1 397
Napoli	2 605	1 858	747	276	153	2 134	900	3 034	2 225	344	809
Salerno	3 212	2 436	776	264	153	2 700	929	3 629	2 638	406	991
CAMPANIA	14 625	10 723	3 902	1 391	786	12 114	4 688	16 802	12 358	1 858	4 444
Bari	4 310	3 180	1 130	551	239	3 731	1 369	5 100	3 779	408	1 321
Foggia	882	629	253	119	39	748	292	1 040	776	86	264
Lecce	1 377	1 026	351	140	38	1 166	389	1 555	1 221	60	334
PUGLIE	6 569	4 835	1 734	810	316	5 645	2 050	7 695	5 776	554	1 919
Potenza	3 606	2 694	912	314	196	3 008	1 108	4 116	2 963	420	1 153
BASILICATA	3 606	2 694	912	314	196	3 008	1 108	4 116	2 963	420	1 153

Segue Tav. IV. — Emigranti italiani, ai quali fu rilasciato il passaporto negli anni 1921-1925, divisi in adulti e minori e classificati secondo le provincie e regioni di provenienza e il sesso e secondo che partirono soli o a gruppi di famiglia.

Anno 1922.

Provincie e regioni di provenienza	Passa- porti rilasciati	Adulti		Minori		Totale			Emigranti partiti		
		Maschi	Femmine	Maschi	Femmine	Maschi	Femmine	In complesso	soli	a gruppi di famiglia	
										Numero dei gruppi	Numero delle persone
Catanzaro	5 076	4 213	863	360	250	4 573	1 113	5 686	4 600	352	1 086
Cosenza	7 089	5 790	1 249	568	388	6 358	1 637	7 995	6 387	550	1 608
Reggio di Calabria	4 474	3 774	700	220	183	3 994	883	4 877	4 033	223	844
CALABRIE	16 589	13 777	2 812	1 148	821	14 925	3 633	18 558	15 020	1 125	3 538
Caltanissetta	979	690	289	190	81	880	370	1 250	888	138	362
Catania	4 571	3 276	1 295	386	364	3 662	1 659	5 321	4 182	357	1 139
Girgenti	1 782	1 265	517	176	133	1 441	650	2 091	1 606	155	485
Messina	2 850	2 004	846	212	210	2 216	1 056	3 272	2 448	179	824
Palermo	3 719	2 557	1 162	382	282	2 939	1 444	4 383	3 240	359	1 143
Siracusa	2 412	1 700	712	232	178	1 932	890	2 822	2 156	214	666
Trapani	2 773	2 026	747	243	212	2 269	959	3 228	2 428	263	800
SICILIA	19 086	13 518	5 568	1 821	1 460	15 339	7 028	22 367	16 948	1 665	5 419
Cagliari	1 344	1 169	175	42	27	1 211	202	1 413	1 132	122	281
Sassari	450	393	57	17	13	410	70	480	387	38	93
SARDEGNA	1 794	1 562	232	59	40	1 621	272	1 893	1 519	160	374

Segue Tav. IV. — Emigranti italiani, ai quali fu rilasciato il passaporto negli anni 1921-1925, divisi in adulti e minori e classificati secondo le provincie e regioni di provenienza e il sesso e secondo che partirono soli o a gruppi di famiglia.

Anno 1922.

Regioni di provenienza	Passaporti rilasciati	Adulti		Minori		Totale			Emigranti partiti		
		Maschi	Femmine	Maschi	Femmine	Maschi	Femmine	In complesso	soli	a gruppi di famiglia	
										Numero dei gruppi	Numero delle persone
Piemonte	42 082	30 631	11 451	2 658	2 009	33 289	13 460	46 749	35 574	3 238	11 175
Liguria	4 718	3 181	1 537	366	312	3 547	1 849	5 396	4 152	418	1 244
Lombardia	34 844	26 667	8 177	1 624	1 498	28 291	9 675	37 966	35 987	892	1 979
Veneto	51 534	37 946	13 588	3 878	2 531	41 824	16 119	57 943	45 468	3 014	12 475
Venezia Tridentina	2 578	1 804	774	193	161	1 997	935	2 932	2 156	338	776
Venezia Giulia e Zara	5 254	3 313	1 941	210	329	3 523	2 270	5 793	4 518	415	1 275
Emilia	9 141	6 148	2 993	788	560	6 936	3 553	10 489	7 909	753	2 580
Toscana	12 071	8 606	3 465	977	536	9 583	4 001	13 584	10 356	1 220	3 228
Marche	8 471	5 445	3 026	746	607	6 191	3 633	9 824	7 178	1 190	2 646
Umbria	2 530	1 642	888	181	153	1 823	1 041	2 864	2 197	166	667
Lazio	2 226	1 714	512	155	131	1 869	643	2 512	1 848	254	664
Abruzzi e Molise	12 612	10 389	2 223	600	575	10 989	2 798	13 787	11 401	1 020	2 386
Campania	14 625	10 723	3 902	1 391	786	12 114	4 688	16 802	12 358	1 858	4 444
Puglie	6 569	4 835	1 734	810	316	5 645	2 050	7 695	5 776	554	1 919
Basilicata	3 606	2 694	912	314	196	3 008	1 108	4 116	2 963	420	1 153
Calabria	16 589	13 777	2 812	1 148	821	14 925	3 633	18 558	15 020	1 125	3 538
Sicilia	19 086	13 518	5 568	1 821	1 460	15 339	7 028	22 367	16 948	1 665	5 419
Sardegna	1 794	1 562	232	59	40	1 621	272	1 893	1 519	160	374
TOTALE	250 330	184 595	65 735	17 919	13 021	202 514	78 756	281 270	223 328	18 700	57 942

Riassunto per regioni.

Segue Tav. IV. — Emigranti italiani, ai quali fu rilasciato il passaporto negli anni 1921-1925, divisi in adulti e minori e classificati secondo le provincie e regioni di provenienza e il sesso e secondo che partirono soli o a gruppi di famiglia.

Anno 1923.

Provincie e regioni di provenienza	Passa- porti rilasciati	Adulti		Minori		Totale			Emigranti partiti		
		Maschi	Femmine	Maschi	Femmine	Maschi	Femmine	In complesso	soli	a gruppi di famiglia	
										Numero dei gruppi	Numero delle persone
Alessandria	7 286	5 406	1 880	480	512	5 886	2 392	8 278	6 634	644	1 644
Cuneo	11 182	8 586	2 596	693	414	9 279	3 010	12 289	10 068	1 105	2 221
Novara	13 059	9 443	3 616	951	799	10 394	4 415	14 809	11 982	1 309	2 827
Torino	19 058	13 657	5 396	1 554	881	15 211	6 277	21 488	16 661	1 860	4 827
PIEMONTE	50 580	37 092	13 488	3 678	2 606	40 770	16 094	56 864	45 345	4 918	11 519
Genova	6 982	4 886	2 096	445	370	5 331	2 466	7 797	6 243	704	1 554
Imperia (già Porto Maurizio)	2 172	1 256	916	159	153	1 415	1 069	2 484	1 916	227	568
LIGURIA	9 154	6 142	3 012	604	523	6 746	3 535	10 281	8 159	931	2 122
Bergamo	10 822	8 571	2 251	643	605	9 214	2 856	12 070	9 670	1 050	2 400
Brescia	4 150	3 177	973	270	235	3 447	1 208	4 655	3 770	423	885
Como	8 499	6 663	1 836	524	503	7 187	2 339	9 526	7 620	853	1 906
Cremona	1 010	785	225	67	62	852	287	1 139	922	99	217
Mantova	769	589	180	57	47	646	227	873	672	65	201
Milano	4 928	3 832	1 096	315	280	4 147	1 376	5 523	4 374	555	1 149
Pavia	2 319	1 642	677	169	125	1 811	802	2 613	2 080	228	533
Sondrio	3 355	2 525	880	191	173	2 716	1 003	3 719	2 980	279	739
LOMBARDIA	35 852	27 784	8 068	2 236	2 030	30 020	10 098	40 118	32 088	3 552	8 030
Belluno	9 270	6 737	2 533	312	485	7 049	3 018	10 067	7 846	935	2 221
Padova	3 745	2 787	958	662	216	3 449	1 174	4 623	3 707	428	916
Rovigo	701	519	182	104	38	623	220	843	664	71	179
Treviso	10 362	7 971	2 391	843	578	8 814	2 969	11 783	9 409	1 108	2 374
Udine	32 570	24 907	7 663	1 523	1 774	26 430	9 437	35 867	28 577	3 047	7 290
Venezia	1 976	1 514	462	215	97	1 729	559	2 288	1 828	180	460
Verona	3 220	2 514	706	230	162	2 744	868	3 612	2 927	215	685
Vicenza	9 308	6 993	2 315	677	543	7 670	2 858	10 528	8 653	1 001	1 875
VENETO	71 152	53 942	17 210	4 566	3 893	53 508	21 103	79 611	63 611	6 985	16 000

Segue TAV. IV. — Emigranti italiani, ai quali fu rilasciato il passaporto negli anni 1921-1925, divisi in adulti e minori e classificati secondo le provincie e regioni di provenienza e il sesso e secondo che partirono soli o a gruppi di famiglia.

Anno 1923.

Provincie e regioni di provenienza	Passa- porti rilasciati	Adulti		Minori		Totale			Emigranti partiti		
		Maschi	Femmine	Maschi	Femmine	Maschi	Femmine	In complesso	soli	a gruppi di famiglia	
										Numero dei gruppi	Numero delle persone
Trento	6 047	4 761	1 286	413	343	5 174	1 629	6 803	5 418	630	1 385
VENEZIA TRIDENTINA	6 047	4 761	1 286	413	343	5 174	1 629	6 803	5 418	630	1 385
Pola	—	—	—	—	—	—	—	—	—	—	—
Trieste	—	—	—	—	—	—	—	—	—	—	—
Zara	—	—	—	—	—	—	—	—	—	—	—
VENEZIA GIULIA E ZARA	6 057	4 825	1 232	382	375	5 207	1 607	6 814	5 415	618	1 399
Bologna	2 739	1 939	800	185	158	2 124	958	3 082	2 493	246	589
Ferrara	277	204	73	19	13	223	86	309	252	27	57
Forlì	2 778	2 007	771	213	160	2 220	931	3 151	2 537	279	614
Modena	1 737	1 213	524	123	95	1 336	619	1 955	1 580	163	366
Parma	3 794	2 689	1 105	283	254	2 972	1 359	4 331	3 466	346	865
Piacenza	3 911	2 856	1 055	253	236	3 109	1 291	4 400	3 546	379	854
Ravenna	337	239	98	24	16	263	114	377	309	28	68
Reggio nell'Emilia	1 352	991	361	101	66	1 092	427	1 519	1 228	109	291
EMILIA	16 925	12 138	4 787	1 201	998	13 339	5 785	19 124	15 420	1 577	3 704
Arezzo	1 939	1 433	456	118	102	1 601	558	2 159	1 763	177	396
Firenze	6 108	4 705	1 403	375	327	5 080	1 730	6 810	5 496	558	1 314
Grosseto	779	591	188	51	50	642	238	880	714	74	166
Livorno	472	361	111	34	33	395	144	539	434	47	105
Lucca	4 845	3 697	1 148	335	281	4 032	1 429	5 461	4 386	489	1 075
Massa e Carrara	3 318	2 546	772	210	179	2 756	951	3 707	2 986	315	721
Pisa	1 797	1 415	382	187	165	1 602	547	2 149	1 742	161	407
Siena	534	427	107	57	43	484	150	634	474	58	160
TOSCANA	19 792	15 225	4 567	1 367	1 180	16 592	5 747	22 339	17 995	1 879	4 344

Segue Tav. IV. — Emigranti italiani, ai quali fu rilasciato il passaporto negli anni 1921-1925, divisi in adulti e minori e classificati secondo le provincie e regioni di provenienza e il sesso e secondo che partirono soli o a gruppi di famiglia.

Anno 1923.

Provincie e regioni di provenienza	Passa- porti rilasciati	Adulti		Minori		Totale			Emigranti partiti		
		Maschi	Femmine	Maschi	Femmine	Maschi	Femmine	In complesso	soli	a gruppi di famiglia	
										Numero dei gruppi	Numero delle persone
Ancona	3 308	2 130	1 178	253	204	2 383	1 382	3 765	3 006	344	759
Ascoli Piceno	2 112	1 459	653	162	139	1 621	792	2 413	1 929	231	484
Macerata	4 201	2 894	1 307	313	280	3 207	1 587	4 794	3 851	448	943
Pesaro e Urbino	3 201	1 839	1 362	235	169	2 074	1 531	3 605	2 831	326	774
MARCHE	12 822	8 322	4 500	963	792	9 285	5 292	14 577	11 617	1 349	2 960
Perugia	4 266	3 342	924	303	221	3 645	1 145	4 790	4 024	356	766
UMBRIA	4 266	3 342	924	303	221	3 645	1 145	4 790	4 024	356	766
Roma	3 677	2 864	813	262	200	3 126	1 013	4 139	3 301	371	838
LAZIO	3 677	2 864	813	262	200	3 126	1 013	4 139	3 301	371	838
Aquila	4 413	3 726	687	292	274	4 018	961	4 979	4 013	432	966
Campobasso	4 844	3 944	900	331	295	4 275	1 195	5 470	4 392	472	1 078
Chieti	4 832	3 933	899	327	294	4 260	1 193	5 453	4 345	503	1 108
Teramo	2 463	2 141	322	185	159	2 326	481	2 807	2 206	252	601
ABRUZZI E MOLISE	16 552	13 744	2 808	1 135	1 022	14 879	3 830	18 709	14 956	1 659	3 753
Avellino	3 069	2 351	718	201	180	2 552	898	3 450	2 775	323	675
Caserta	2 390	1 851	539	160	145	2 011	684	2 695	2 124	269	571
Benevento	8 401	6 264	2 137	579	497	6 843	2 634	9 477	7 552	906	1 925
Napoli	3 444	2 537	907	227	197	2 764	1 104	3 868	3 074	352	794
Salerno	3 919	2 765	1 154	266	241	3 031	1 395	4 426	3 557	445	869
CAMPANIA	21 223	15 768	5 455	1 433	1 260	17 201	6 715	23 916	19 082	2 295	4 834
Bari	8 108	6 215	1 893	504	407	6 719	2 300	9 019	7 189	854	1 830
Foggia	2 272	1 715	557	117	92	1 832	649	2 481	2 019	209	462
Lecce	1 544	1 209	335	100	80	1 309	415	1 724	1 367	166	357
PUGLIE	11 924	9 139	2 785	721	579	9 860	3 364	13 224	10 575	1 229	2 649
Potenza	5 596	4 123	1 473	421	286	4 544	1 759	6 303	5 008	584	1 295
BASILICATA	5 596	4 123	1 473	421	286	4 544	1 759	6 303	5 008	584	1 295

Segue TAV. IV. — Emigranti italiani, ai quali fu rilasciato il passaporto negli anni 1921-1925, divisi in adulti e minori e classificati secondo le provincie e regioni di provenienza e il sesso e secondo che partirono soli o a gruppi di famiglia.

Anno 1923.

Provincie e regioni di provenienza	Passa- porti rilasciati	Adulti		Minori		Totale			Emigranti partiti		
		Maschi	Femmine	Maschi	Femmine	Maschi	Femmine	In complesso	soli	a gruppi di famiglia	
										Numero dei gruppi	Numero delle persone
Catanzaro	6 849	5 074	1 775	468	385	5 542	2 160	7 702	6 291	728	1 411
Cosenza	8 533	6 499	2 034	585	480	7 084	2 514	9 598	7675	917	1 923
Reggio di Calabria	5 168	3 949	1 219	353	293	4 302	1 512	5 814	4 547	565	1 267
CALABRIE	20 550	15 522	5 028	1 406	1 158	16 928	6 186	23 114	18 513	2 210	4 601
Caltanissetta	2 632	2 006	626	158	142	2 164	768	2 932	2 327	262	605
Catania	6 598	5 026	1 572	436	398	5 462	1 970	7 432	6 042	651	1 390
Girgenti	3 966	2 924	1 042	269	245	3 193	1 287	4 480	3 495	442	985
Messina	4 875	3 717	1 158	303	276	4 020	1 434	5 454	4 418	487	1 036
Palermo	5 249	3 979	1 270	376	346	4 355	1 616	5 971	4 784	557	1 187
Siracusa	4 613	3 442	1 171	308	281	3 750	1 452	5 202	4 157	500	1 045
Trapani	4 097	2 903	1 194	278	224	3 181	1 418	4 599	3 680	378	919
SICILIA	32 030	23 997	8 033	2 128	1 912	26 125	9 945	36 070	28 903	3 277	7 167
Cagliari	1 820	1 652	168	115	100	1 767	268	2 035	1 626	182	409
Sassari	1 043	904	139	49	34	953	173	1 126	910	101	216
SARDEGNA	2 863	2 556	307	164	134	2 720	441	3 161	2 536	288	625

Segue Tav. IV. — Emigranti italiani, ai quali fu rilasciato il passaporto negli anni 1921-1925, divisi in adulti e minori e classificati secondo le provincie e regioni di provenienza e il sesso e secondo che partirono soli o a gruppi di famiglia.

Anno 1923.

Regioni di provenienza	Passaporti rilasciati	Adulti		Minori		Totale			Emigranti partiti		
		Maschi	Femmine	Maschi	Femmine	Maschi	Femmine	In complesso	soli	a gruppi di famiglia	
										Numero dei gruppi	Numero delle persone
Piemonte	50 580	37 092	13 488	3 678	2 606	40 770	16 094	56 864	45 345	4 918	11 519
Liguria	9 154	6 142	3 012	604	523	6 746	3 535	10 281	8 159	931	2 122
Lombardia	35 852	27 784	8 068	2 236	2 030	30 020	10 098	40 118	32 088	3 552	8 030
Veneto	71 152	53 942	17 210	4 566	3 893	58 508	21 103	79 611	63 611	6 985	16 000
Venezia Tridentina	6 047	4 761	1 286	413	343	5 174	1 629	6 803	5 418	630	1 385
Venezia Giulia e Zara	6 057	4 825	1 232	382	375	5 207	1 607	6 814	5 415	618	1 399
Emilia	16 925	12 138	4 787	1 201	998	13 339	5 785	19 124	15 420	1 577	3 704
Toscana	19 792	15 225	4 567	1 367	1 180	16 592	5 747	22 339	17 995	1 879	4 344
Marche	12 822	8 322	4 500	963	792	9 285	5 292	14 577	11 617	1 349	2 960
Umbria	4 266	3 342	924	303	221	3 645	1 145	4 790	4 024	356	766
Lazio	3 677	2 864	813	262	200	3 126	1 013	4 139	3 301	371	838
Abruzzi e Molise	16 552	13 744	2 808	1 135	1 022	14 879	3 830	18 709	14 956	1 659	3 753
Campania	21 223	15 768	5 455	1 433	1 260	17 201	6 715	23 916	19 082	2 295	4 834
Puglie	11 924	9 139	2 785	721	579	9 860	3 364	13 224	10 575	1 229	2 649
Basilicata	5 596	4 123	1 473	421	286	4 544	1 759	6 303	5 008	584	1 295
Calabrie	20 550	15 522	5 028	1 406	1 158	16 928	6 186	23 114	18 513	2 210	4 601
Sicilia	32 030	23 997	8 033	2 128	1 912	26 125	9 945	36 070	28 903	3 277	7 167
Sardegna	2 863	2 556	307	164	134	2 720	441	3 161	2 536	283	625
TOTALE	347 062	261 286	85 776	23 383	19 512	284 669	105 288	389 957	311 966	34 703	77 991

RIASSUNTO PER REGIONI.

Annuario statistico della emigrazione italiana.

Segue TAV. IV. — *Emigranti italiani ai quali fu rilasciato il passaporto negli anni 1921-1925, divisi in adulti e minori e classificati secondo le provincie e regioni di provenienza e il sesso e secondo che partirono soli o a gruppi di famiglia.*

Anno 1924.

Provincie e regioni di provenienza	Passa- porti rilasciati	Adulti		Minori		Totale			Emigranti partiti		
		Maschi	Femmine	Maschi	Femmine	Maschi	Femmine	In complesso	soli	a gruppi di famiglia	
										Numero dei gruppi	Numero delle persone
Alessandria	6 271	3 955	2 316	457	493	4 412	2 809	7 221	4 842	883	2 379
Cuneo	11 084	6 391	4 693	674	665	7 065	5 358	12 423	8 200	1 560	4 223
Novara	11 435	8 523	2 912	610	446	9 133	3 358	12 491	10 308	890	2 183
Torino	14 204	8 647	5 557	830	794	9 477	6 351	15 828	12 660	1 247	3 168
PIEMONTE	42 994	27 516	15 478	2 571	2 398	30 087	17 876	47 963	36 010	4 580	11 953
Genova	4 798	3 309	1 489	272	279	3 581	1 768	5 349	4 312	453	1 037
Imperia (già Porto Maurizio)	1 594	827	767	—	—	827	767	1 594	1 594	—	—
Spezia	1 439	921	518	176	149	1 097	667	1 764	1 245	198	519
LIGURIA	7 831	5 057	2 774	448	428	5 505	3 202	8 707	7 151	651	1 556
Bergamo	11 923	9 814	2 109	1 244	789	11 058	2 898	13 956	11 103	926	2 853
Brescia	4 297	3 272	1 025	548	489	3 820	1 514	5 334	3 611	564	1 723
Como	9 541	8 241	1 300	300	180	8 541	1 480	10 021	9 181	331	840
Cremona	664	459	205	58	88	517	293	810	537	93	273
Mantova	1 066	752	314	137	136	889	450	1 339	760	209	579
Milano	3 644	2 429	1 215	155	145	2 584	1 360	3 944	3 436	187	508
Pavia	1 434	998	436	122	98	1 120	534	1 654	1 318	126	336
Sondrio	4 341	2 886	1 455	11	7	2 897	1 462	4 359	4 322	13	37
LOMBARDIA	36 910	28 851	8 059	2 575	1 932	31 426	9 991	41 417	34 268	2 449	7 149
Belluno	9 677	7 867	1 810	641	479	8 508	2 289	10 797	8 922	621	1 875
Padova	7 084	6 097	987	147	132	6 244	1 119	7 363	6 892	134	471
Rovigo	657	458	199	144	106	602	305	907	550	103	357
Treviso	12 154	9 333	2 821	489	437	9 822	3 258	13 080	10 150	409	2 930
Udine	34 501	29 706	4 795	1 228	1 082	30 934	5 877	36 811	32 964	809	3 847
Venezia	2 681	1 881	800	372	349	2 253	1 149	3 402	2 491	207	911
Verona	4 485	3 468	1 017	445	400	3 913	1 417	5 330	4 092	449	1 238
Vicenza	10 491	7 923	2 568	1 155	1 014	9 078	3 582	12 660	9 664	915	2 996
VENETO	31 730	26 733	14 997	4 621	3 999	71 354	18 996	90 350	75 725	3 647	14 625

Segue Tav. IV. — Emigranti italiani ai quali fu rilasciato il passaporto negli anni 1921-1925, divisi in adulti e minori e classificati secondo le provincie e regioni di provenienza e il sesso e secondo che partirono soli o a gruppi di famiglia.

Anno 1924.

Provincie e regioni di provenienza	Passa- porti rilasciati	Adulti		Minori		Totale			Emigranti partiti		
		Maschi	Femmine	Maschi	Femmine	Maschi	Femmine	In complesso	soli	a gruppi di famiglia	
										Numero dei gruppi	Numero delle persone
Trento	7 834	6 309	1 525	554	537	6 863	2 062	8 925	7 125	606	1 800
VENEZIA TRIDENTINA	7 834	6 309	1 525	554	537	6 863	2 062	8 925	7 125	606	1 800
Fiume	50	29	21	8	6	37	27	64	40	8	24
Pola	1 938	1 282	656	196	186	1 478	842	2 320	1 684	214	636
Trieste	950	488	462	143	128	631	590	1 221	759	156	462
Zara	42	31	11	2	1	33	12	45	37	4	8
VENEZIA GIULIA E ZARA	2 980	1 830	1 150	349	321	2 179	1 471	3 650	2 520	382	1 130
Bologna	1 984	1 492	492	169	188	1 661	680	2 341	1 725	218	616
Ferrara	298	193	105	36	32	229	137	366	245	38	121
Forlì	2 351	1 639	712	293	282	1 932	994	2 926	2 053	307	873
Modena	2 757	2 068	689	249	193	2 317	882	3 199	2 292	386	907
Parmà	3 979	3 144	835	315	282	3 459	1 117	4 576	3 541	334	1 035
Piacenza	3 247	2 060	1 187	326	320	2 386	1 507	3 893	2 901	354	992
Ravenna	335	230	105	24	25	254	130	384	258	47	126
Reggio nell'Emilia	1 553	1 080	473	165	188	1 245	661	1 906	1 232	227	674
EMILIA	16 504	11 906	4 598	1 577	1 510	13 483	6 108	19 591	14 247	1 911	5 344
Arezzo	2 098	1 451	647	138	132	1 589	779	2 368	1 945	139	423
Firenze	6 266	4 457	1 809	468	413	4 925	2 222	7 147	5 513	612	1 634
Grosseto	386	262	124	25	22	287	146	433	312	44	121
Livorno	490	250	240	87	88	337	328	665	287	123	378
Lucca	4 757	3 181	1 576	260	197	3 441	1 773	5 214	4 416	277	798
Massa e Carrara	2 421	1 825	596	237	180	2 062	776	2 838	2 090	288	748
Pisa	1 653	955	698	226	181	1 181	879	2 060	1 406	256	654
Siena	532	342	190	63	74	405	264	669	432	93	237
TOSCANA	18 603	12 723	5 880	1 504	1 287	14 227	7 167	21 394	16 401	1 832	4 993

Segue Tav. IV. — Emigranti italiani, ai quali fu rilasciato il passaporto negli anni 1921-1925, divisi in adulti e minori e classificati secondo le provincie e regioni di provenienza e il sesso e secondo che partirono soli o a gruppi di famiglia.

Anno 1924.

Provincie e regioni di provenienza	Passa- porti rilasciati	Adulti		Minori		Totale			Emigranti partiti		
		Maschi	Femmine	Maschi	Femmine	Maschi	Femmine	In complesso	soli	a gruppi di famiglia	
										Numero dei gruppi	Numero delle persone
Ancona	2 419	1 671	748	341	355	2 012	1 103	3 115	1 819	302	1 296
Ascoli Piceno	1 525	1 132	393	133	125	1 265	518	1 783	1 108	213	675
Macerata	2 805	1 881	924	394	323	2 275	1 247	3 522	1 628	497	1 894
Pesaro e Urbino	3 407	2 543	864	395	350	2 938	1 214	4 152	2 973	432	1 179
MARCHE	10 156	7 227	2 929	1 263	1 153	8 490	4 082	12 572	7 528	1 444	5 044
Perugia	5 321	3 633	1 688	555	590	4 188	2 278	6 466	4 648	694	1 818
UMBRIA	5 321	3 633	1 688	555	590	4 188	2 278	6 466	4 648	694	1 818
Roma	2 950	2 161	789	198	169	2 359	958	3 317	2 703	191	614
LAZIO	2 950	2 161	789	198	169	2 359	958	3 317	2 703	191	614
Aquila	3 758	3 213	545	260	222	3 473	767	4 240	3 460	231	780
Campobasso	3 819	3 130	689	299	227	3 429	916	4 345	3 418	334	927
Chieti	3 494	2 870	624	182	189	3 052	813	3 865	3 254	224	611
Teramo	1 369	1 108	261	129	123	1 237	384	1 621	1 267	130	354
ABRUZZI E MOLISE	12 440	10 321	2 119	870	761	11 191	2 880	14 071	11 399	919	2 672
Avellino	2 031	1 486	545	242	216	1 728	761	2 489	1 810	243	679
Benevento	1 390	1 142	248	97	94	1 239	342	1 581	1 225	126	356
Caserta	6 467	4 576	1 891	962	809	5 538	2 700	8 238	4 800	1 212	3 438
Napoli	3 856	2 720	1 136	368	312	3 088	1 448	4 536	3 396	398	1 140
Salerno	3 270	2 333	937	359	304	2 692	1 241	3 933	2 923	340	1 010
CAMPANIA	17 014	12 257	4 757	2 028	1 735	14 285	6 492	20 777	14 154	2 319	6 623
Bari	6 514	4 792	1 722	480	459	5 272	2 181	7 453	6 153	394	1 300
Foggia	1 333	1 025	308	134	147	1 159	455	1 614	1 072	183	542
Lecce	519	468	51	19	15	487	66	553	493	20	60
Taranto	551	470	81	47	29	517	110	627	467	47	160
PUGLIE	8 917	6 755	2 162	680	650	7 435	2 812	10 247	8 185	644	2 062
Potenza	4 184	3 339	845	278	228	3 617	1 073	4 690	3 807	303	883
BASILICATA	4 184	3 339	845	278	228	3 617	1 073	4 690	3 807	303	883

Segue Tav. IV. — Emigranti italiani, ai quali fu rilasciato il passaporto negli anni 1921-1925, divisi in adulti e minori e classificati secondo le provincie e regioni di provenienza e il sesso e secondo che partirono soli o a gruppi di famiglia.

Anno 1924.

Provincie e regioni di provenienza	Passa- porti rilasciati	Adulti		Minori		Totale			Emigranti partiti		
		Maschi	Femmine	Maschi	Femmine	Maschi	Femmine	In complesso	soli	a gruppi di famiglia	
										Numero dei gruppi	Numero delle persone
Catanzaro	4 980	4 198	782	144	118	4 342	900	5 242	4 796	172	446
Cosenza	6 089	4 824	1 265	467	374	5 291	1 639	6 930	5 374	556	1 556
Reggio di Calabria	4 911	4 171	740	388	269	4 554	1 009	5 563	4 528	368	1 035
CALABRIE	15 980	13 193	2 787	994	761	14 187	3 548	17 735	14 698	1 096	3 037
Caltanissetta	2 171	1 511	660	347	289	1 858	949	2 807	1 780	342	1 027
Catania	4 755	3 419	1 336	585	536	4 004	1 872	5 876	3 994	656	1 882
Girgenti	2 740	1 935	805	393	348	2 328	1 153	3 481	2 378	376	1 103
Messina	3 982	3 017	965	416	384	3 433	1 349	4 782	3 371	487	1 411
Palermo	3 418	2 270	1 148	542	514	2 812	1 662	4 474	3 001	490	1 473
Siracusa	3 013	2 193	820	305	277	2 498	1 097	3 595	2 709	317	886
Trapani	3 322	2 571	751	323	296	2 894	1 047	3 941	2 954	323	987
SICILIA	23 401	16 916	6 485	2 911	2 644	19 827	9 129	28 956	20 187	2 991	8 769
Cagliari	1 924	1 514	410	146	104	1 660	514	2 174	1 688	169	486
Sassari	1 338	1 029	309	139	135	1 168	444	1 612	1 145	153	467
SARDEGNA	3 262	2 543	719	285	239	2 828	953	3 786	2 833	322	953

Segue Tav. IV. — Emigranti italiani, ai quali fu rilasciato il passaporto negli anni 1921-1925, divisi in adulti e minori e classificati secondo le provincie e regioni di provenienza e il sesso e secondo che partirono soli o a gruppi di famiglia.

Anno 1924.

Regioni di provenienza	Passaporti rilasciati	Adulti		Minori		Totale			Emigranti partiti		
		Maschi	Femmine	Maschi	Femmine	Maschi	Femmine	In complesso	soli	a gruppi di famiglia	
										Numero dei gruppi	Numero delle persone
Piemonte	42 994	27 516	15 478	2 571	2 398	30 087	17 876	47 963	36 010	4 580	11 953
Liguria	7 881	5 057	2 774	448	428	5 505	3 202	8 707	7 151	651	1 556
Lombardia	36 910	28 851	8 059	2 575	1 932	31 426	9 991	41 417	34 268	2 449	7 149
Veneto	81 730	66 733	14 997	4 621	3 999	71 354	18 996	90 350	75 725	3 647	14 625
Venezia Tridentina	7 834	6 309	1 525	554	537	6 863	2 062	8 925	7 125	606	1 800
Venezia Giulia e Zara	2 980	1 830	1 150	349	321	2 179	1 471	3 650	2 520	382	1 130
Emilia	16 504	11 906	4 598	1 577	1 510	13 483	6 108	19 591	14 247	1 911	5 344
Toscana	18 603	12 723	5 880	1 504	1 287	14 227	7 167	21 394	16 401	1 832	4 993
Marche	10 156	7 227	2 929	1 263	1 153	8 490	4 082	12 572	7 528	1 444	5 044
Umbria	5 321	3 633	1 688	555	590	4 188	2 278	6 466	4 648	694	1 818
Lazio	2 950	2 161	789	198	169	2 359	958	3 317	2 703	191	614
Abruzzi e Molise	12 440	10 321	2 119	870	761	11 191	2 880	14 071	11 399	919	2 672
Campania	17 014	12 257	4 757	2 028	1 735	14 285	6 492	20 777	14 154	2 319	6 623
Puglie	8 917	6 755	2 162	680	650	7 435	2 812	10 247	8 185	644	2 062
Basilicata	4 184	3 339	845	278	228	3 617	1 073	4 690	3 807	303	883
Calabrie	15 980	13 193	2 787	994	761	14 187	3 548	17 735	14 698	1 096	3 037
Sicilia	23 401	16 916	6 485	2 911	2 644	19 827	9 129	28 956	20 187	2 991	8 769
Sardegna	3 262	2 543	719	285	239	2 828	958	3 786	2 833	322	953
TOTALE	319 011	239 270	79 741	24 261	21 342	263 531	101 083	364 614	283 589	26 981	81 025

Riassunto per regioni.

Segue Tav. IV. — Emigranti italiani, ai quali fu rilasciato il passaporto negli anni 1921-1925, divisi in adulti e minori e classificati secondo le provincie e regioni di provenienza e il sesso e secondo che partirono soli o a gruppi di famiglia.

Anno 1925.

Provincie e regioni di provenienza	Passa- porti rilasciati	Adulti		Minori		Totale			Emigranti partiti		
		Maschi	Femmine	Maschi	Femmine	Maschi	Femmine	In complesso	soli	a gruppi di famiglia	
										Numero dei gruppi	Numero delle persone
Alessandria	4 008	2 369	1 639	323	248	2 692	1 887	4 579	3 115	547	1 464
Cuneo	7 877	4 228	3 649	494	423	4 722	4 072	8 794	5 798	1 169	3 001
Novara	8 543	6 246	2 297	426	368	6 672	2 665	9 337	7 890	573	1 447
Torino	10 593	6 450	4 143	584	558	7 034	4 701	11 735	9 285	987	2 450
PIEMONTE	31 021	19 293	11 728	1 827	1 597	21 120	13 325	34 445	26 083	3 276	8 362
Genova	3 056	1 963	1 093	204	181	2 167	1 274	3 441	2 663	298	778
Imperia (già Porto Maurizio)	929	438	491	—	—	438	491	929	929	—	—
Spezia	1 076	624	452	156	146	780	598	1 378	896	175	482
LIGURIA	5 061	3 025	2 036	360	327	3 385	2 363	5 748	4 488	473	1 260
Bergamo	8 629	6 858	1 771	850	528	7 708	2 299	10 007	8 014	677	1 993
Brescia	2 639	1 886	753	469	378	2 355	1 131	3 486	2 119	419	1 367
Como	6 476	5 412	1 064	224	186	5 636	1 250	6 886	6 073	268	813
Cremona	520	310	210	65	69	375	279	654	371	80	283
Mantova	802	527	275	153	153	680	423	1 108	632	169	476
Milano	2 516	1 542	974	94	91	1 636	1 065	2 701	2 370	129	331
Pavia	1 079	689	390	94	79	783	469	1 252	931	120	321
Sondrio	4 527	2 783	1 744	—	—	2 783	1 744	4 527	4 527	—	—
LOMBARDIA	27 188	20 007	7 181	1 949	1 484	21 956	8 665	30 621	25 037	1 862	5 584
Belluno	8 331	6 856	1 475	428	303	7 284	1 778	9 062	7 940	382	1 122
Padova	4 000	3 111	889	268	223	3 379	1 112	4 491	3 795	197	696
Rovigo	584	439	145	69	66	508	211	719	529	57	190
Treviso	8 994	6 288	2 706	846	763	7 134	3 469	10 603	7 662	460	2 941
Udine	24 501	20 094	4 407	1 551	1 304	21 645	5 711	27 356	22 573	1 451	4 783
Venezia	1 961	1 346	615	477	418	1 823	1 033	2 856	1 593	359	1 263
Verona	3 113	2 225	888	423	381	2 648	1 269	3 917	2 729	373	1 188
Vicenza	6 601	4 779	1 822	854	802	5 633	2 624	8 257	5 770	821	2 487
VENETO	58 085	45 138	12 947	4 916	4 260	50 054	17 207	67 261	52 591	4 100	14 670

Segue Tav. IV. — Emigranti italiani, ai quali fu rilasciato il passaporto negli anni 1921-1925, divisi in adulti e minori e classificati secondo le provincie e regioni di provenienza e il sesso e secondo che partirono soli o a gruppi di famiglia.

Anno 1925.

Provincie e regioni di provenienza	Passa- porti rilasciati	Adulti		Minori		Totale			Emigranti partiti		
		Maschi	Femmine	Maschi	Femmine	Maschi	Femmine	In complesso	soli	a gruppi di famiglia	
										Numero dei gruppi	Numero delle persone
Trento	4 934	3 293	1 641	489	425	3 782	2 066	5 848	4 409	518	1 439
VENEZIA TRIDENTINA	4 934	3 293	1 641	489	425	3 782	2 066	5 848	4 409	518	1 439
Fiume	55	31	24	12	4	43	28	71	41	13	30
Pola	1 131	738	393	84	88	822	481	1 303	1 010	124	293
Trieste	567	300	267	99	91	399	358	757	432	105	325
Zara	33	25	8	—	5	25	13	38	27	4	11
VENEZIA GIULIA E ZARA	1 736	1 094	692	195	188	1 289	880	2 169	1 510	246	659
Bologna	1 633	1 229	404	182	129	1 411	533	1 944	1 431	182	513
Ferrara	376	280	96	21	14	301	110	411	336	29	75
Forlì	1 587	999	588	244	217	1 243	805	2 048	1 316	242	732
Modena	1 696	1 135	561	263	167	1 398	728	2 126	1 189	340	937
Parma	2 405	1 685	720	236	235	1 921	955	2 876	2 113	290	763
Piacenza	2 208	1 298	910	192	209	1 490	1 119	2 609	2 052	195	557
Ravenna	173	107	66	21	12	128	78	206	131	29	75
Reggio nell'Emilia	903	506	397	141	121	647	518	1 165	617	195	548
EMILIA	10 981	7 239	3 742	1 300	1 104	8 539	4 846	13 385	9 185	1 502	4 200
Arezzo	1 322	838	484	124	100	962	584	1 546	1 197	128	349
Firenze	6 094	4 519	1 575	424	332	4 943	1 907	6 850	5 345	530	1 505
Grosseto	307	187	120	51	49	238	169	407	206	65	201
Livorno	326	162	164	34	26	196	190	386	248	54	138
Lucca	4 565	2 992	1 573	228	214	3 220	1 787	5 007	4 394	225	613
Massa e Carrara	1 821	1 264	557	166	165	1 430	722	2 152	1 607	201	545
Pisa	1 003	450	553	150	126	600	679	1 279	823	180	456
Siena	384	239	145	62	52	301	197	498	291	73	207
TOSCANA	15 822	10 651	5 171	1 239	1 064	11 890	6 235	18 125	14 111	1 456	4 014

Segue TAV. IV. — Emigranti italiani, ai quali fu rilasciato il passaporto negli anni 1921-1925, divisi in adulti e minori e classificati secondo le provincie e regioni di provenienza e il sesso e secondo che partirono soli o a gruppi di famiglia.

Anno 1925.

Provincie e regioni di provenienza	Passa- porti rilasciati	Adulti		Minori		Totale			Emigranti partiti		
		Maschi	Femmine	Maschi	Femmine	Maschi	Femmine	In complesso	soli	a gruppi di famiglia	
										Numero dei gruppi	Numero delle persone
Ancona	1 606	1 048	558	228	208	1 276	761	2 037	1 088	325	949
Ascoli Piceno	1 113	814	299	126	102	940	401	1 341	848	153	493
Macerata	1 790	1 144	646	257	227	1 401	873	2 274	1 104	374	1 170
Pesaro e Urbino	1 891	1 242	649	280	265	1 522	914	2 436	1 573	315	863
MARCHE	6 400	4 248	2 152	891	797	5 139	2 949	8 088	4 613	1 167	3 475
Perugia	2 906	1 808	1 098	315	293	2 123	1 391	3 514	2 349	412	1 165
UMBRIA	2 906	1 808	1 098	315	293	2 123	1 391	3 514	2 349	412	1 165
Roma	2 479	1 820	659	116	95	1 936	754	2 690	2 350	119	340
LAZIO	2 479	1 820	659	116	95	1 936	754	2 690	2 350	119	340
Aquila degli Abruzzi	3 137	2 699	438	138	114	2 837	552	3 389	2 957	156	432
Campobasso	3 426	2 858	568	165	140	3 023	708	3 731	3 268	179	463
Chieti	3 609	3 151	458	97	124	3 248	582	3 830	3 494	114	336
Teramo	1 422	1 187	235	95	76	1 282	311	1 593	1 363	86	230
ABRUZZI E MOLISE	11 594	9 895	1 699	495	454	10 390	1 253	12 543	11 082	535	1 461
Avellino	2 336	1 939	397	113	77	2 052	474	2 526	2 270	93	256
Benevento	1 271	999	272	60	46	1 059	318	1 377	1 208	59	169
Caserta	5 143	3 682	1 461	617	589	4 299	2 050	6 349	3 953	836	2 396
Napoli	2 958	2 027	931	255	247	2 282	1 178	3 460	2 501	321	959
Salerno	3 242	2 334	908	233	236	2 567	1 144	3 711	3 015	245	696
CAMPANIA	14 950	10 981	3 969	1 278	1 195	12 259	5 164	17 423	12 947	1 554	4 476
Bari delle Puglie	5 407	4 255	1 152	165	155	4 420	1 307	5 727	5 236	152	491
Foggia	1 577	1 157	420	183	159	1 340	579	1 919	1 285	204	634
Lecce	675	585	90	31	45	616	135	751	639	36	112
Taranto	368	250	118	56	61	306	179	485	256	78	229
PUGLIE	8 027	6 247	1 780	435	420	6 682	2 200	8 882	7 416	470	1 466
Potenza	3 705	2 866	839	241	208	3 107	1 047	4 154	3 412	270	742
BASILICATA	3 705	2 866	839	241	208	3 107	1 047	4 154	3 412	270	742

Segue TAV. IV. — Emigranti italiani, ai quali fu rilasciato il passaporto negli anni 1921-1925, divisi in adulti e minori e classificati secondo le provincie e regioni di provenienza e il sesso e secondo che partirono soli o a gruppi di famiglia.

Anno 1925.

Provincie e regioni di provenienza	Passa- porti rilasciati	Adulti		Minori		Totale			Emigranti partiti		
		Maschi	Femmine	Maschi	Femmine	Maschi	Femmine	In complesso	soli	a gruppi di famiglia	
										Numero dei gruppi	Numero delle persone
Catanzaro	5 200	4 534	666	71	61	4 605	727	5 332	5 144	69	188
Cosenza	6 211	5 108	1 103	406	359	5 514	1 462	6 976	5 745	454	1 231
Reggio di Calabria	5 324	4 498	826	295	253	4 793	1 079	5 872	4 987	266	885
CALABRIE	16 735	14 140	2 595	772	673	14 912	3 268	18 180	15 876	789	2 304
Caltanissetta	1 769	1 216	553	250	251	1 466	804	2 270	1 466	264	804
Catania	3 948	2 913	1 035	409	411	3 322	1 446	4 768	3 471	490	1 297
Girgenti	1 765	1 208	557	218	182	1 426	739	2 165	1 568	209	597
Messina	4 124	3 308	816	266	219	3 574	1 035	4 609	3 821	272	788
Palermo	2 670	1 793	877	282	261	2 075	1 138	3 213	2 436	261	777
Siracusa	2 925	2 372	553	187	186	2 559	739	3 298	2 776	188	522
Trapani	3 056	2 314	742	174	207	2 488	949	3 437	2 800	223	628
SICILIA	20 257	15 124	5 133	1 786	1 717	16 910	6 850	23 760	18 347	1 907	5 413
Cagliari	1 352	958	394	149	141	1 107	535	1 642	1 102	175	540
Sassari	1 262	889	373	184	157	1 073	530	1 603	972	205	631
SARDEGNA	2 614	1 847	767	333	298	2 180	1 065	3 245	2 074	380	1 171

Segue Tav. IV. — Emigranti italiani, ai quali fu rilasciato il passaporto negli anni 1921-1925, divisi in adulti e minori e classificati secondo le provincie e regioni di provenienza e il sesso e secondo che partirono soli o a gruppi di famiglia.

Anno 1925.

Regioni di provenienza	Passaporti rilasciati	Adulti		Minori		Totale			Emigranti partiti		
		Maschi	Femmine	Maschi	Femmine	Maschi	Femmine	In complesso	soli	a gruppi di famiglia	
										Numero dei gruppi	Numero delle persone
Piemonte	31 021	19 293	11 728	1 827	1 597	21 120	13 325	34 445	26 083	3 276	8 362
Liguria	5 061	3 025	2 036	360	327	3 385	2 363	5 748	4 488	473	1 260
Lombardia	27 188	20 007	7 181	1 949	1 484	21 956	8 665	30 621	25 037	1 862	5 584
Veneto	58 085	45 138	12 947	4 916	4 260	50 054	17 207	67 261	52 591	4 100	14 670
Venezia Tridentina	4 934	3 293	1 641	489	425	3 782	2 066	5 848	4 409	518	1 439
Venezia Giulia e Zara	1 786	1 094	692	195	188	1 289	880	2 169	1 510	246	659
Emilia	10 981	7 239	3 742	1 300	1 104	8 539	4 846	13 385	9 185	1 502	4 200
Toscana	15 822	10 651	5 171	1 239	1 064	11 890	6 235	18 125	14 111	1 456	4 014
Marche	6 400	4 248	2 152	891	797	5 139	2 949	8 088	4 613	1 167	3 475
Umbria	2 906	1 808	1 098	315	293	2 123	1 391	3 514	2 349	412	1 165
Lazio	2 479	1 820	659	116	95	1 936	754	2 690	2 350	119	340
Abruzzi e Molise	11 594	9 895	1 699	495	454	10 390	2 153	12 543	11 082	535	1 461
Campania	14 950	10 981	3 969	1 278	1 195	12 250	5 164	17 423	12 947	1 554	4 476
Puglie	8 027	6 247	1 780	435	420	6 682	2 200	8 882	7 416	470	1 466
Basilicata	3 705	2 866	839	241	208	3 107	1 047	4 154	3 412	270	742
Calabria	16 735	14 140	2 595	772	673	14 912	3 268	18 180	15 876	789	2 304
Sicilia	20 257	15 124	5 133	1 786	1 717	16 910	6 850	23 760	18 347	1 907	5 413
Sardegna	2 614	1 847	767	333	298	2 180	1 065	3 245	2 074	380	1 171
TOTALE	244 545	178 716	65 829	18 937	16 599	197 653	82 428	280 081	217 880	21 086	62 201

Riassunto per regioni.

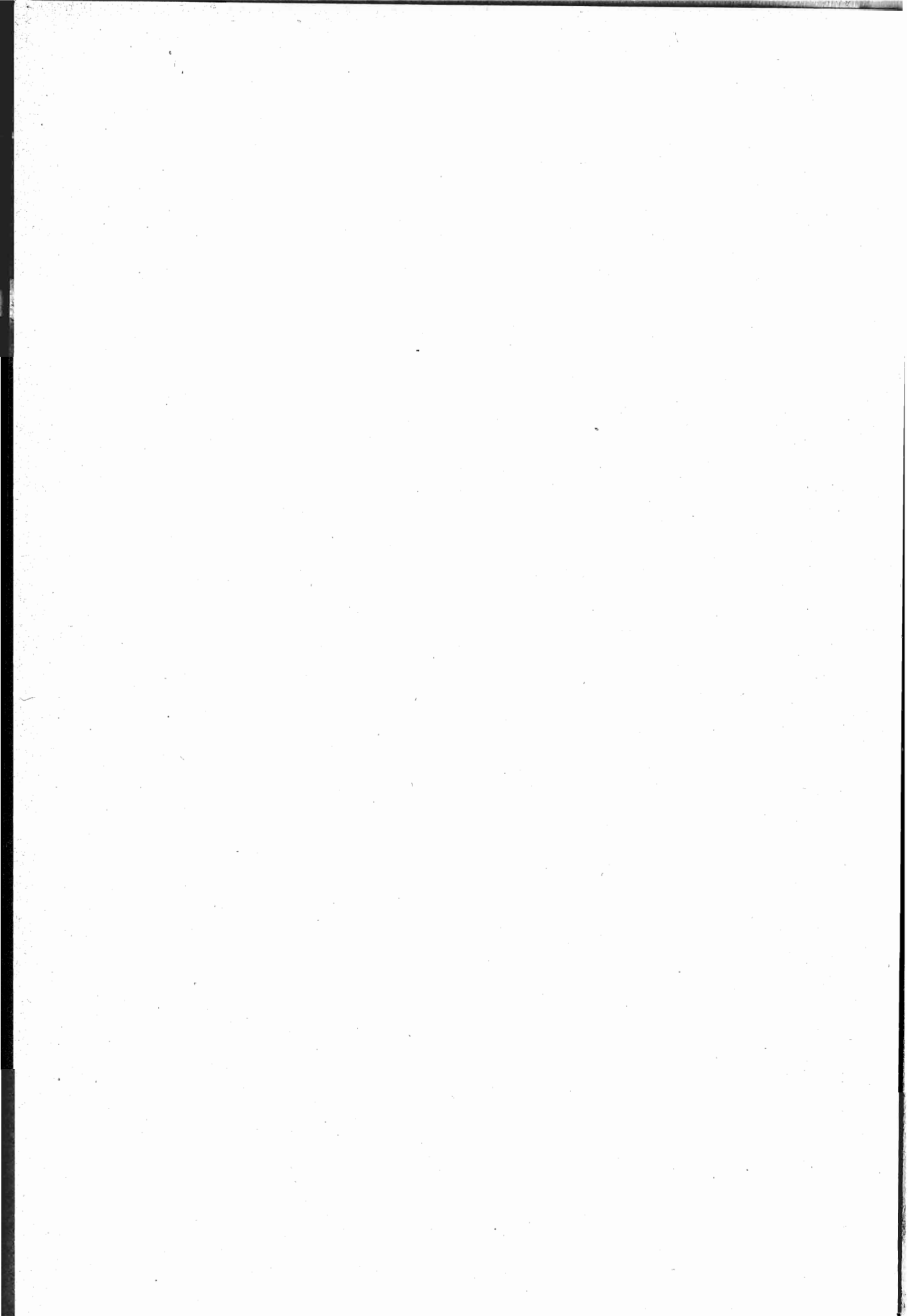

**EMIGRANTI ITALIANI PARTITI NEGLI ANNI 1921-1925, SECONDO
LE NOTIZIE DESUNTE DALLE VARIE FONTI DI INFORMAZIONI
E INTEGRATE FRA LORO.**

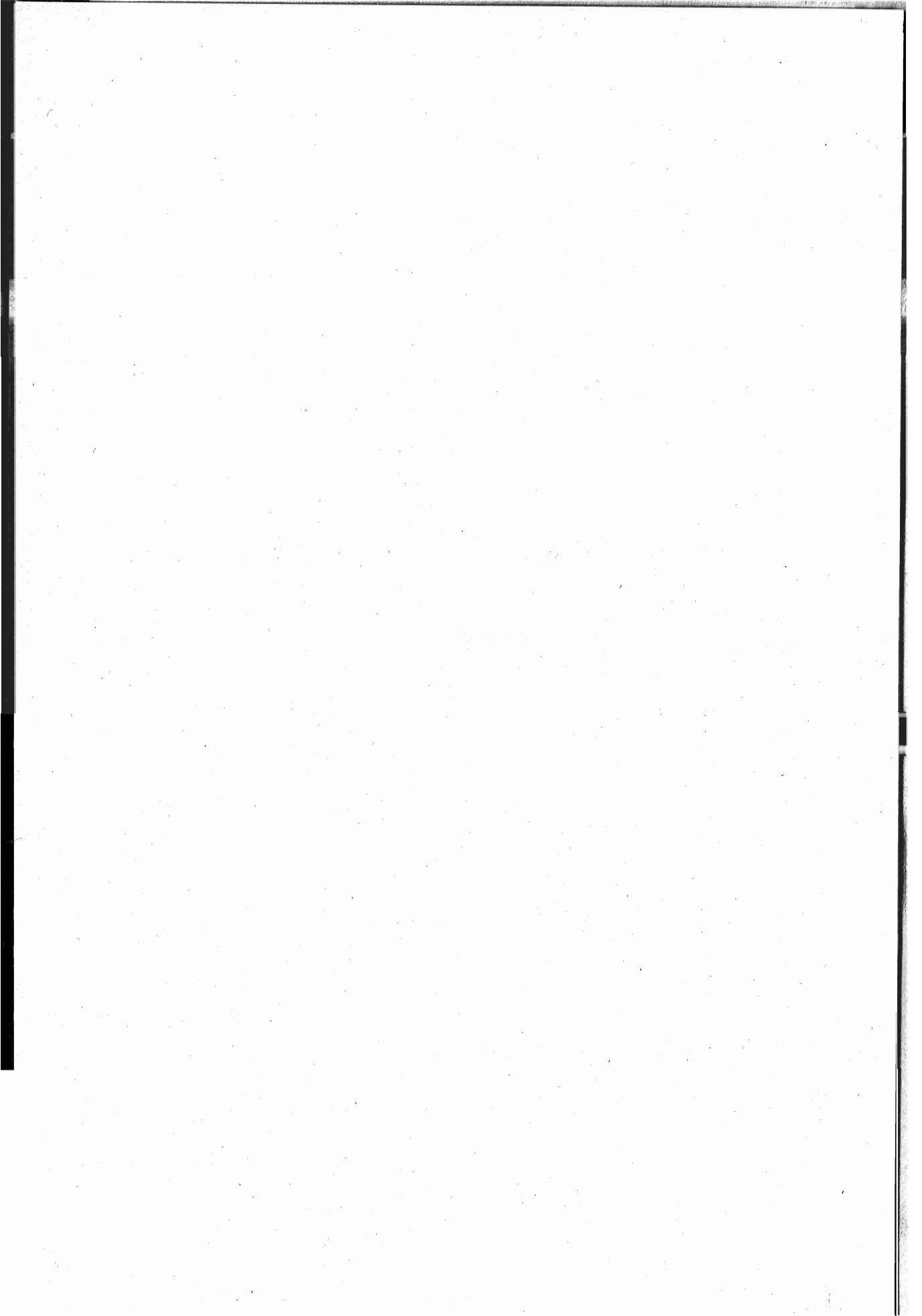

AVVERTENZA

Si è detto precedentemente, nel capitolo Fonti e metodi delle statistiche dell'emigrazione, che i dati statistici concernenti il movimento dell'emigrazione continentale a partire dal 1921, sono desunti tanto dai registri dei passaporti tenuti dalle Autorità di pubblica sicurezza, quanto dalle cedole annesse ai passaporti speciali degli emigranti e che vengono staccate all'atto della partenza dalle Autorità preposte al servizio di emigrazione.

Per altro, le statistiche compilate così col primo come col secondo dei metodi indicati peccano per difetto, in quanto sfuggono ad esse coloro che espatriano più volte con lo stesso passaporto entro l'anno di validità del medesimo, coloro che si muniscono di passaporti a libretto che non contengono le cedole da staccare al momento della partenza, e che, per cause eccezionali o pietose, sono fatti espatriare con documenti di identità personale diversi dal passaporto speciale, e, infine, coloro che espatriano clandestinamente.

Per queste ragioni, le statistiche dell'emigrazione continentale, sulle quali hanno maggiore influenza le accennate cause di errore, non ne rappresentano il movimento effettivo. Si è ritenuto pertanto necessario integrare tali statistiche coi dati raccolti mediante le rilevazioni eseguite presso le principali stazioni di confine circa il transito di emigranti, anche non muniti di regolari documenti. A tal uopo sono state compilate le seguenti tabelle, che possono chiamarsi di correzione e nelle quali le cifre che rappresentano il movimento di espatrio per paesi europei e del bacino del Mediterraneo, si avvicinano con maggiore approssimazione al vero.

Per l'emigrazione transoceanica sono indicate le cifre dei partiti dal Regno e degli espatriati per imbarcarsi in porti esteri, constatate con i metodi ordinari di rilevazione e cioè desunte dalle liste di imbarco e dalle cedole staccate dai passaporti.

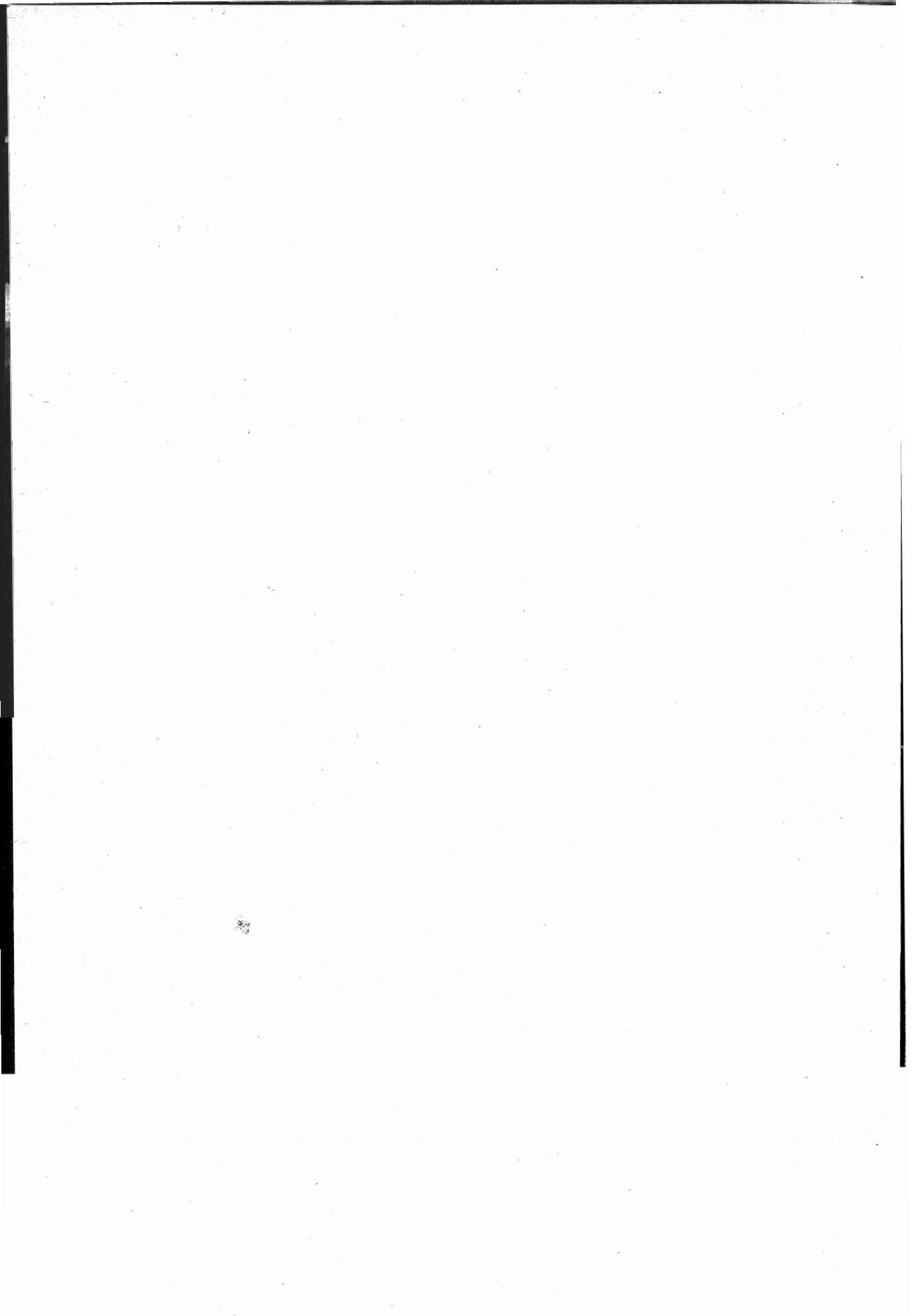

TAVOLE I, II e III.

Emigranti italiani partiti negli anni 1921-1925 (secondo le notizie desunte dalle varie fonti di informazioni e integrate fra loro, classificate :

- a) secondo il semestre in cui avvenne la partenza e la specie dell'emigrazione (TAV. I.);**
- b) secondo il semestre in cui avvenne la partenza e i paesi di destinazione (TAV. II.);**
- c) secondo le regioni di provenienza e i paesi di destinazione (TAV. III.).**

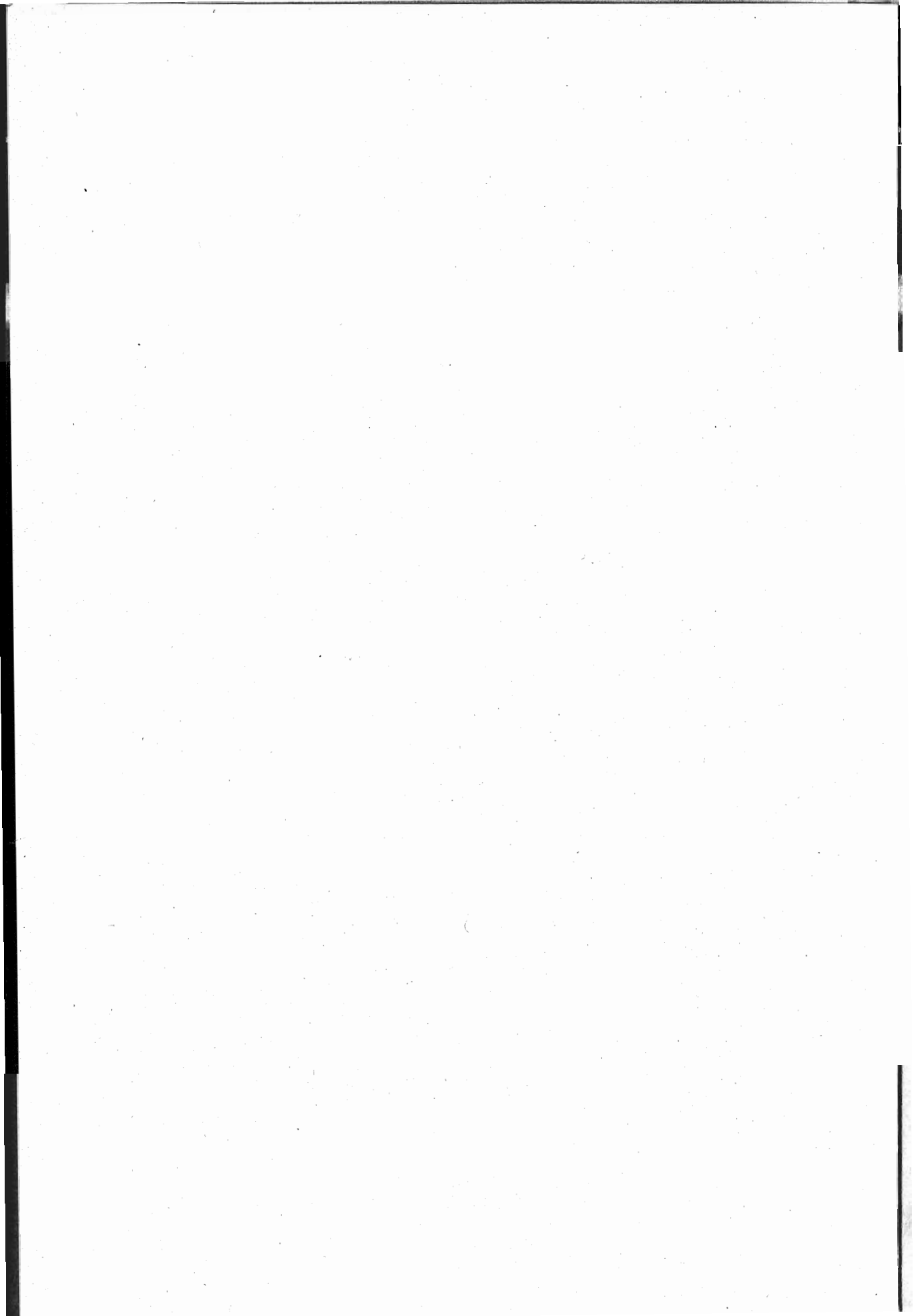

TAV. I. — Emigranti italiani partiti negli anni 1921-1925 (secondo i dati desunti dalle varie fonti di informazione e integrati fra loro), classificati secondo il semestre in cui avvenne la partenza e la specie dell'emigrazione (continentale o transoceanica).

<i>Anni e semestri</i>		<i>Emigranti diretti a paesi continentali</i>	<i>Emigranti diretti a paesi transoceanici</i>	<i>Totale</i>
1921	1° semestre	41 506	129 868	171 374
	2° semestre	46 789	69 023	115 812
	Totale	88 295	198 891	287 186
1922	1° semestre	88 047	93 481	121 528
	2° semestre	82 108	95 048	177 156
	Totale	170 155	128 529	298 684
1923	1° semestre	127 187	66 803	193 990
	2° semestre	102 667	119 389	222 056
	Totale	229 854	186 192	416 046
1924	1° semestre	147 247	69 997	217 244
	2° semestre	123 842	67 520	191 362
	Totale	271 089	137 517	408 606
1925	1° semestre	118 984	49 853	168 837
	2° semestre	88 633	64 448	153 081
	Totale	207 617	114 301	321 918

TAV. II. — Emigranti italiani partiti per paesi d'Europa e del bacino del Mediterraneo negli anni 1921-1925 (secondo i dati desunti dalle varie fonti di informazione e integrati fra loro), classificati secondo il mese in cui avvenne la partenza e i paesi di destinazione.

(Tabella di correzione).

Anno 1921.

Mesi	Totale	Paesi di destinazione																	
		Francia, Princ. di Monaco	Svizzera	Austria, Ceco- Slovacchia, Ungheria	Germania	Belgio, Olanda	Lussemburgo	Gran Bretagna e Irlanda	Stati Scandinavi	Russia, Polonia	Spagna, Portogallo	Stati Balcanici, Jugoslavia	Grecia	Turchia	Egitto	Tunisia	Algeria	Marocco	Altri paesi
Gennaio	5 224	2 925	779	203	114	112	39	245	1	1	43	233	36	15	43	241	78	19	7
Febbraio	5 383	3 217	618	245	112	157	54	247	6	8	55	279	18	8	48	194	54	56	7
Marzo	6 997	3 695	699	593	202	156	26	274	6	3	65	892	20	8	50	188	66	46	8
TOTALE 1° TRIMESTRE	17 604	9 837	2 096	1 131	428	425	119	766	13	12	163	1 404	74	31	141	623	198	121	22
Aprile	9 745	4 349	918	1 343	199	257	70	258	5	6	89	1 685	29	4	61	344	58	51	19
Maggio	6 935	3 740	714	618	146	131	36	196	1	4	35	896	32	14	34	270	27	22	19
Giugno	7 222	4 167	1 098	586	113	139	50	154	3	6	50	588	19	7	45	125	27	33	12
TOTALE 2° TRIMESTRE	23 902	12 256	2 730	2 547	458	527	156	608	9	16	174	3 169	80	25	140	739	112	106	50
TOTALE 1° SEMESTRE	41 506	22 093	4 826	3 678	886	952	275	1 374	22	28	337	4 573	154	56	281	1 362	310	227	72
Luglio	7 105	3 437	1 828	476	162	144	9	105	4	6	91	608	9	7	30	119	14	44	12
Agosto	7 484	4 274	775	689	142	262	30	146	3	5	17	834	15	12	50	147	29	31	23
Settembre	8 425	4 926	596	448	136	488	28	250	5	2	33	946	14	9	218	205	46	62	13
TOTALE 3° TRIMESTRE	23 014	12 637	3 199	1 613	440	894	67	501	12	13	141	2 388	38	28	298	471	89	137	48
Ottobre	8 910	5 376	432	615	147	602	31	270	1	10	28	710	15	7	365	195	63	34	9
Novembre	7 961	5 034	391	550	149	515	40	184	3	3	26	547	18	6	50	322	79	28	16
Dicembre	6 904	4 359	470	358	125	645	47	133	—	5	44	367	14	7	48	194	57	24	7
TOTALE 4° TRIMESTRE	23 775	14 769	1 293	1 523	421	1 762	118	587	4	18	98	1 624	47	20	463	711	199	86	32
TOTALE 2° SEMESTRE	46 789	27 406	4 492	3 136	861	2 656	185	1 088	16	31	239	4 012	85	48	761	1 182	288	223	80
TOTALE DELL'ANNO	88 295	49 499	9 318	6 814	1 747	3 608	460	2 462	38	59	576	8 585	239	104	1 042	2 544	598	450	152

Segue TAV. II. — Emigranti italiani partiti per paesi d'Europa e del bacino del Mediterraneo negli anni 1921-1925 (secondo i dati desunti dalle varie fonti di informazione e integrati fra loro), classificati secondo il mese in cui avvenne la partenza e i paesi di destinazione.

(Tabella di correzione).

Anno 1922.

Mesi	Totale	Paesi di destinazione																	
		Francia, Princ. di Monaco	Svizzera	Austria, Ceco- Slovacchia, Ungheria	Germania	Belgio, Olanda	Lussemburgo	Gran Bretagna e Irlanda	Stati Scandinavi	Russia, Polonia	Spagna, Portogallo	Stati Balcanici, Jugoslavia	Grecia	Turchia	Egitto	Tunisia	Algeria	Marocco	Altri paesi
Gennaio	9 198	5 576	342	170	104	2 154	149	114	1	2	16	283	12	6	30	139	56	31	13
Febbraio	10 808	5 391	364	275	90	3 693	304	87	1	7	14	316	20	7	40	103	58	24	14
Marzo	20 179	9 711	531	587	154	6 705	1 188	131	4	6	63	704	13	20	70	155	29	35	73
TOTALE 1° TRIMESTRE	40 185	20 678	1 237	1 032	348	12 552	1 641	332	6	15	93	1 303	45	33	140	397	143	90	100
Aprile	19 087	10 599	643	565	128	1 703	3 722	133	—	2	144	820	8	8	42	434	37	41	58
Maggio	16 380	11 844	715	342	159	685	1 578	96	18	7	16	543	8	13	53	225	25	20	33
Giugno	12 395	9 309	942	403	258	463	230	110	7	3	9	369	14	16	31	161	28	20	22
TOTALE 2° TRIMESTRE	47 862	31 752	2 300	1 310	545	2 851	5 530	339	25	12	169	1 732	30	37	126	820	90	81	113
TOTALE 1° SEMESTRE	88 047	52 430	3 537	2 342	893	15 403	7 171	671	31	27	262	3 035	75	70	266	1 217	233	171	213
Luglio	13 140	8 479	1 808	738	256	960	170	65	54	7	15	275	16	9	52	160	44	17	15
Agosto	14 362	10 268	650	872	236	1 303	274	96	3	3	23	292	19	5	54	197	32	12	23
Settembre	15 078	11 428	462	638	243	1 272	173	110	6	4	16	278	15	9	81	227	63	30	23
TOTALE 3° TRIMESTRE	42 580	30 175	2 920	2 248	735	3 535	617	271	63	14	54	845	50	23	187	584	139	59	61
Ottobre	14 421	11 253	402	203	177	1 166	166	151	5	12	29	220	22	8	89	258	78	27	155
Novembre	12 931	10 215	387	121	143	786	155	104	8	2	35	216	56	3	95	277	126	20	182
Dicembre	12 176	9 552	472	117	78	861	91	99	6	—	49	182	19	34	52	259	87	99	119
TOTALE 4° TRIMESTRE	39 528	31 020	1 261	441	398	2 813	412	354	19	14	113	618	97	45	236	794	291	146	456
TOTALE 2° SEMESTRE	82 108	61 195	4 181	2 689	1 133	6 348	1 029	625	82	28	167	1 463	147	68	423	1 378	430	205	517
TOTALE DELL'ANNO	170 155	113 625	7 718	5 031	2 026	21 751	8 200	1 296	113	55	429	4 498	222	138	689	2 595	663	376	730

Segue TAV. II. — Emigranti italiani partiti per paesi di Europa e del bacino del Mediterraneo negli anni 1921-1925 (secondo i dati desunti dalle varie fonti di informazione e integrati fra loro), classificati secondo il mese in cui avvenne la partenza e i paesi di destinazione.

(Tabella di correzione).

Anno 1923.

Mesi	Totale	Paesi di destinazione																	
		Francia, Princ. di Monaco	Svizzera	Austria, Ceco- Slonacchia, Ungheria	Germania	Belgio, Olanda	Lussemburgo	Gran Bretagna e Irlanda	Stati Scandinavi	Russia, Polonia	Spagna, Portogallo	Stati Balcanici, Jugoslavia	Grecia	Turchia	Egitto	Tunisia	Algeria	Marocco	Altri paesi
Gennaio	16.670	13.726	277	121	50	1.734	88	59	3	2	35	133	15	11	55	154	93	78	36
Febbraio	18.823	16.121	320	85	40	1.596	103	81	7	1	36	176	9	6	39	126	46	18	13
Marzo	27.162	23.112	715	138	51	2.159	109	100	8	3	56	357	7	5	50	227	36	16	13
TOTALE 1° TRIMESTRE	62.655	52.959	1.312	344	141	5.489	300	240	18	6	127	666	31	22	144	507	175	112	62
Aprile	27.028	22.240	906	389	55	1.914	111	110	28	7	65	464	38	7	35	520	30	26	83
Maggio	20.236	16.367	1.358	294	102	971	124	106	18	6	41	385	13	16	83	249	57	11	35
Giugno	17.268	13.886	1.394	184	68	724	143	161	5	2	32	322	28	10	63	175	46	9	16
TOTALE 2° TRIMESTRE	64.532	52.493	3.658	867	225	3.609	378	377	51	15	138	1.171	79	33	181	944	133	46	134
TOTALE 1° SEMESTRE	127.187	105.452	4.970	1.211	366	9.098	678	617	69	21	265	1.837	110	55	325	1.451	308	158	196
Luglio	16.743	12.480	1.981	141	50	1.013	81	98	5	2	56	312	22	15	57	327	68	8	27
Agosto	14.621	11.966	722	175	39	784	114	97	6	2	39	280	28	10	65	217	44	5	28
Settembre	18.680	15.373	517	114	32	1.610	74	83	7	5	38	296	8	8	166	232	85	15	17
TOTALE 3° TRIMESTRE	50.044	39.819	3.220	430	121	3.407	269	278	18	9	133	888	58	33	288	776	197	28	72
Ottobre	19.216	15.805	527	158	34	1.479	62	119	7	9	37	224	12	71	237	330	76	21	8
Novembre	19.126	16.927	415	118	20	728	50	67	7	2	39	151	13	9	66	325	134	35	20
Dicembre	14.281	12.586	441	109	20	487	40	48	6	1	52	111	6	9	25	152	159	16	13
TOTALE 4° TRIMESTRE	52.623	45.318	1.383	385	74	2.694	152	234	20	12	128	486	31	89	328	807	369	72	41
TOTALE 2° SEMESTRE	102.667	85.137	4.603	815	195	6.101	421	512	38	21	261	1.374	89	122	616	1.583	566	100	113
TOTALE DELL'ANNO	229.854	190.589	9.573	2.026	561	15.199	1.099	1.129	107	42	526	3.211	199	177	941	3.034	874	258	309

Segue TAV. II. — Emigranti italiani partiti per paesi d'Europa e del bacino del Mediterraneo negli anni 1921-1925 (secondo i dati desunti dalle varie fonti di informazione e integrati fra loro), classificati secondo il mese in cui avvenne la partenza e i paesi di destinazione.

(Tabella di correzione).

Anno 1924.

Mesi	Totale	Paesi di destinazione																	
		Francia, Princ. di Monaco	Svizzera	Austria, Ceco- Slovacchia, Ungheria	Germania	Belgio, Olanda	Lussemburgo	Gran Bretagna e Irlanda	Stati Scandinavi	Russia, Polonia	Spagna, Portogallo	Stati Balcanici, Jugoslavia	Grecia	Turchia	Egitto	Tunisia	Algeria	Marocco	Altri paesi
Gennaio	17.154	15.566	235	59	36	456	42	43	10	3	65	134	7	16	89	215	114	36	28
Febbraio	20.998	19.196	515	82	55	403	57	76	13	1	38	129	17	9	60	196	104	27	20
Marzo	32.191	28.843	1.417	181	50	725	68	88	28	3	113	216	11	10	52	263	87	18	18
TOTALE 1° TRIMESTRE	70.343	63.605	2.167	322	141	1.584	167	207	51	7	216	479	35	35	201	674	305	81	66
Aprile	27.732	22.434	2.368	527	106	864	197	69	14	3	69	430	20	3	52	462	63	13	38
Maggio	25.975	20.447	2.004	533	158	1.266	464	94	12	1	53	245	21	10	53	471	96	23	24
Giugno	23.197	18.156	2.349	186	81	1.272	498	95	5	3	24	211	23	4	44	177	33	8	28
TOTALE 2° TRIMESTRE	76.904	61.037	6.721	1.246	345	3.402	1.159	258	31	7	146	886	64	17	149	1.110	192	44	90
TOTALE 1° SEMESTRE	147.247	124.642	8.888	1.568	486	4.986	1.326	465	82	14	362	1.365	99	52	350	1.784	497	125	156
Luglio	23.819	19.357	1.855	224	68	1.299	399	83	1	7	18	125	16	5	56	220	39	9	38
Agosto	22.006	18.404	1.195	105	114	1.111	298	62	6	4	32	112	24	9	72	371	46	12	29
Settembre	19.029	16.882	506	109	96	630	177	72	4	14	29	61	48	6	81	215	36	8	55
TOTALE 3° TRIMESTRE	64.854	54.643	3.556	438	278	3.040	874	217	11	25	79	298	88	20	209	806	121	29	122
Ottobre	22.958	19.875	443	169	71	1.242	159	118	8	4	52	104	23	6	105	363	164	15	37
Novembre	21.070	18.694	470	137	108	609	85	64	3	5	26	74	18	8	80	437	221	5	26
Dicembre	14.960	13.236	530	62	89	342	45	34	2	1	13	43	8	7	81	313	136	2	16
TOTALE 4° TRIMESTRE	58.988	51.805	1.443	368	268	2.193	289	216	13	10	91	221	49	21	266	1.113	521	22	79
TOTALE 2° SEMESTRE	123.842	106.448	4.999	806	546	5.233	1.163	433	24	35	170	519	137	41	475	1.919	642	51	201
TOTALE DELL'ANNO	271.089	231.090	13.887	2.374	1.032	10.219	2.489	898	106	49	532	1.884	236	93	825	3.703	1.139	176	357

Segue Tav. II. — Emigranti italiani partiti per paesi di Europa e del bacino del Mediterraneo negli anni 1921-1925 (secondo i dati desunti dalle varie fonti di informazione e integrati fra loro), classificati secondo il mese in cui avvenne la partenza e i paesi di destinazione.

(Tabella di correzione).

Anno 1925.

Mesi	Totale	Paesi di destinazione																		
		Francia, Princ. di Monaco	Svizzera	Austria, Ceco- Slovacchia, Ungheria	Germania	Belgio, Olanda	Lussemburgo	Gran Bretagna e Irlanda	Stati Scandinavi	Russia, Polonia	Spagna, Portogallo	Stati Balcanici, Jugoslavia	Grecia	Turchia	Egitto	Tunisia	Algeria	Marocco	Colonie italiane	Altri paesi
Gennaio	15 269	13 948	376	107	98	292	40	42	3	1	34	45	10	3	35	126	81	5	15	8
Febbraio	18 216	16 586	590	116	73	321	44	66	17	2	34	48	19	9	37	175	64	5	5	5
Marzo	26 489	23 392	1 504	138	164	408	182	72	46	5	46	110	14	14	66	227	60	7	12	22
TOTALE 1° TRIMESTRE	59 974	53 926	2 470	361	335	1 021	266	180	66	8	114	203	43	26	138	528	205	17	32	35
Aprile	24 534	19 907	2 268	619	208	285	258	83	18	12	88	109	27	5	51	445	51	5	66	29
Maggio	20 435	16 228	2 420	182	300	282	259	69	17	6	54	146	21	37	47	199	84	2	67	15
Giugno	14 041	10 078	2 468	223	215	284	163	76	23	1	39	54	30	1	42	229	60	6	33	16
TOTALE 2° TRIMESTRE	59 010	46 213	7 156	1 024	723	851	680	228	58	19	181	309	78	43	140	873	195	13	146	80
TOTALE 1° SEMESTRE	118 984	100 139	9 626	1 385	1 058	1 872	946	408	124	27	295	512	121	69	278	1 401	400	30	178	115
Luglio	14 328	10 698	2 263	213	176	138	237	87	20	1	24	59	26	13	39	273	37	2	16	6
Agosto	13 271	10 845	743	393	206	154	253	68	6	4	30	70	24	15	64	154	111	5	50	76
Settembre	14 408	12 525	496	268	125	312	100	70	9	4	37	68	11	7	87	193	47	7	30	12
TOTALE 3° TRIMESTRE	42 007	34 068	3 502	874	507	604	590	225	35	9	91	197	61	35	190	620	195	14	96	94
Ottobre	16 360	14 270	432	163	103	325	107	109	9	3	165	86	22	10	98	224	149	16	42	27
Novembre	17 853	15 417	400	134	78	568	97	75	4	9	26	74	23	2	101	515	286	13	13	18
Dicembre	12 413	10 551	710	60	39	384	48	46	2	5	25	32	12	1	69	239	103	8	34	45
TOTALE 4° TRIMESTRE	46 626	40 238	1 542	357	220	1 277	252	230	15	17	216	192	57	13	268	978	538	37	89	90
TOTALE 2° SEMESTRE	88 633	74 306	5 044	1 231	727	1 881	842	455	50	26	307	389	118	48	458	1 598	733	51	185	184
TOTALE DELL'ANNO	207 617	174 445	14 670	2 616	1 785	3 753	1 788	863	174	53	602	901	239	117	736	2 999	1 133	81	383	279

Segue Tav. III. — Emigranti italiani partiti per paesi d'Europa e del bacino del Mediterraneo negli anni 1921-1925 (secondo i dati desunti dalle varie fonti di informazione e integrati fra loro), classificati secondo le regioni di provenienza e i paesi di destinazione.

(Tabella di correzione).

Anno 1923.

Regioni di provenienza	Totale	Paesi di destinazione																	
		Francia, Princ. di Monaco	Svizzera	Austria, Ceco- Slovacchia, Ungheria	Germania	Belgio, Olanda	Lussemburgo	Gran Bretagna e Irlanda	Stati Scandinavi	Russia, Polonia	Spagna, Portogallo	Stati Balcanici, Jugoslavia	Grecia	Turchia	Egitto	Tunisia	Algeria	Marocco	Altri paesi
Piemonte	48 588	46 203	1 391	59	65	316	52	163	6	4	64	58	5	4	92	23	45	24	14
Liguria	6 700	6 191	110	13	20	75	5	32	—	—	81	6	1	5	13	71	65	9	3
Lombardia	37 245	30 116	5 513	87	48	994	150	80	4	5	55	47	6	10	58	12	39	13	8
Veneto	65 897	51 682	1 603	1 029	226	9 038	360	50	23	10	33	1 585	8	8	153	6	12	55	16
Venezia Tridentina	4 033	2 026	180	296	31	1 410	2	24	1	1	2	58	—	1	1	—	—	—	—
Venezia Giulia e Zara	2 134	308	8	330	27	36	2	3	1	2	2	1 248	1	65	35	—	—	—	66
Emilia	17 046	15 010	293	18	24	1 130	56	163	2	—	13	34	1	3	16	119	161	1	2
Toscana	18 238	16 285	240	92	33	797	141	208	17	3	124	20	5	4	31	128	95	9	6
Marche	4 865	3 887	40	8	1	625	174	5	—	4	2	19	—	1	10	13	59	16	1
Umbria	3 741	3 446	27	2	9	119	119	—	—	2	3	6	—	—	6	2	—	—	—
Lazio	1 109	819	49	21	13	83	4	30	4	2	14	13	5	10	13	13	5	7	4
Abruzzi e Molise	2 517	2 240	14	6	1	111	32	22	5	—	8	10	4	1	5	4	2	51	1
Campania	7 380	6 248	49	35	43	144	—	238	41	4	48	25	20	27	166	82	200	7	3
Puglie	3 187	2 401	19	14	7	103	—	2	—	4	20	62	138	32	159	43	9	2	172
Basilicata	221	183	2	—	—	1	—	—	—	—	12	1	—	—	—	—	21	—	1
Calabrie	704	544	8	1	1	35	—	1	1	1	2	9	—	2	41	19	34	4	1
Sicilia	3 803	1 253	16	15	8	5	1	105	—	—	43	10	5	4	112	2 093	68	56	9
Sardegna	2 446	1 747	11	—	4	177	1	3	2	—	—	—	—	30	406	59	4	—	2
Totale	229 854	190 589	9 573	2 026	561	15 199	1 099	1 129	107	42	526	3 211	199	177	941	3 034	874	258	309

Segue TAV. III. — Emigranti italiani partiti per paesi d'Europa e del bacino del Mediterraneo negli anni 1921-1925 (secondo i dati desunti dalle varie fonti di informazione e integrati fra loro), classificati secondo le regioni di provenienza e i paesi di destinazione.

(Tabella di correzione).

Anno 1924.

Regioni di provenienza	Totale	Paesi di destinazione																	
		Francia, Princ. di Monaco	Svizzera	Austria, Ceco- Slovacchia, Ungheria	Germania	Belgio, Olanda	Lussemburgo	Gran Bretagna e Irlanda	Stati Scandinavi	Russia, Polonia	Spagna, Portogallo	Stati Balcanici, Jugoslavia	Grecia	Turchia	Egitto	Tunisia	Algeria	Marocco	Altri paesi
Piemonte	45 949	43 697	1 635	30	41	119	71	105	—	1	60	29	10	11	25	10	76	11	18
Liguria	7 069	6 631	79	11	26	12	5	29	—	2	76	12	4	9	12	46	84	6	25
Lombardia	39 044	30 579	7 383	104	60	429	136	42	1	2	53	42	18	7	71	39	50	7	21
Veneto	89 214	74 956	3 511	1 540	356	6 572	786	43	9	16	32	1 076	29	8	178	26	25	6	45
Venezia Tridentina	6 513	4 429	415	377	135	1 100	12	16	—	—	—	13	—	1	—	—	6	—	—
Venezia Giulia e Zara	1 960	1 236	8	123	6	28	2	—	—	9	10	493	—	6	20	1	3	5	10
Emilia	18 499	16 775	374	16	30	455	89	130	1	—	19	28	3	5	43	196	305	3	27
Toscana	20 499	19 128	248	54	59	322	28	177	31	—	114	25	8	5	42	105	124	5	24
Marche	6 277	5 107	40	—	2	692	380	3	1	2	—	10	1	1	14	—	8	—	16
Umbria	6 662	5 858	10	1	1	108	657	—	—	—	6	2	4	6	4	—	—	—	5
Lazio	2 024	1 700	60	26	21	48	7	16	—	5	12	10	9	4	7	33	5	2	59
Abruzzi e Molise	3 438	2 923	8	12	5	73	301	33	—	—	2	3	2	—	4	2	2	66	22
Campania	7 956	6 630	45	54	284	99	5	202	58	7	69	30	26	12	107	53	258	3	14
Puglie	4 512	3 998	17	7	—	34	1	3	—	5	—	87	115	15	124	45	12	—	49
Basilicata	303	281	1	2	—	—	—	—	—	—	8	2	—	—	1	1	7	—	—
Calabrie	1 747	1 600	3	1	—	27	—	1	—	—	7	2	2	—	39	16	42	—	7
Sicilia	6 445	3 029	45	12	6	23	9	97	5	—	59	20	5	3	133	2 830	76	59	34
Sardegna	2 978	2 533	5	4	—	69	—	1	—	—	5	—	—	—	1	300	56	3	1
Totale	271 089	231 090	13 887	2 374	1 032	10 219	2 489	898	106	49	532	1 884	236	93	825	3 703	1 139	176	357

Segue Tav. III. — Emigranti italiani partiti per paesi d'Europa e del bacino del Mediterraneo negli anni 1921-1925 (secondo i dati desunti dalle varie fonti di informazione e integrati fra loro), classificati secondo le regioni di provenienza e i paesi di destinazione.

(Tabella di correzione)

Anno 1925.

Regioni di provenienza	Paesi di destinazione														Totale				
	Francia	Germania	Belgio, Olanda	Lussemburgo	Gran Bretagna e Irlanda	Stati Scandinavi	Russia, Polonia	Spagna, Portogallo	Stati Balcanici	Grecia	Turchia	Egitto	Tunisia	Algeria		Morocco	Colonie Italiane	Altri paesi	
Piemonte	34 207	1 748	459	46	74	23	73	5	5	159	17	14	16	8	31	18	0	13	
Liguria	4 424	73	8	41	4	14	4	0	1	65	14	5	10	55	40	5	—	1	
Lombardia	20 474	7 004	62	73	185	108	27	2	1	53	0	2	70	15	57	4	10	21	
Veneto	68 617	3 263	1 078	2 229	2 299	709	42	6	25	338	11	15	165	11	16	1	151	20	
Veneta Tridentina	5 007	648	782	181	183	10	25	1	—	35	—	—	—	—	3	—	—	4	
Veneta Giulia e Zara	1 189	64	130	8	17	2	2	1	17	7	5	7	26	2	4	—	—	11	
Pemilia	13 847	574	11	28	274	59	125	12	18	36	2	1	26	374	8	54	63	63	
Toscana	17 055	10 374	329	34	240	27	167	43	2	74	15	10	70	141	151	6	8	25	
Marche	3 002	3 337	65	11	189	203	1	—	—	—	—	3	15	2	6	—	13	—	
Umbria	3 756	19	1	1	26	206	—	—	—	—	1	—	3	—	—	—	—	1	
Lazio	1 407	1 135	75	12	119	14	10	5	0	15	2	—	12	67	6	—	—	20	
Abruzzi e Molise	3 468	3 204	50	7	119	170	2	2	1	4	6	1	2	2	18	—	—	2	
Campania	5 845	4 705	40	74	100	60	2	2	108	21	28	10	74	32	154	4	6	6	
Puglia	2 846	3 300	17	5	39	11	—	1	1	79	115	52	78	22	12	—	44	75	
Basilicata	493	310	2	—	—	—	1	—	17	10	—	1	—	—	—	—	—	—	
Calabria	2 320	2 286	6	4	1	18	18	3	2	—	1	1	62	10	74	—	—	2	
Sardegna	5 851	3 791	88	5	9	9	66	—	68	8	10	4	103	1 045	175	40	67	6	
Sardegna	2 858	2 139	6	—	—	—	—	—	—	4	1	1	22	310	60	1	8	—	
Totale	337 617	174 446	14 470	1 726	3 253	1 768	893	174	602	201	229	117	786	2 956	1 133	81	383	270	—

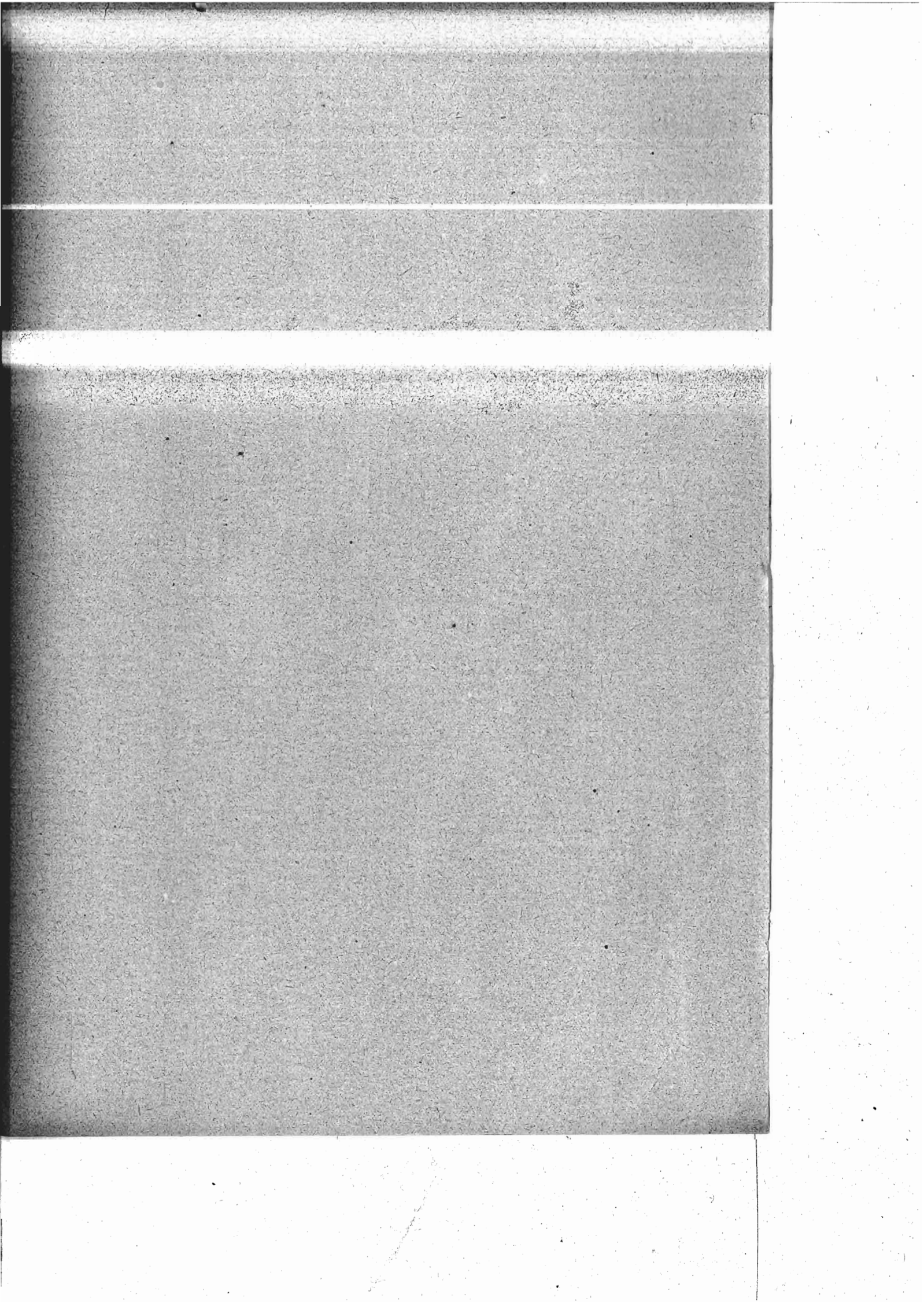

PARTE TERZA

**NOTIZIE STATISTICHE COMPLEMENTARI
SULL' EMIGRAZIONE**

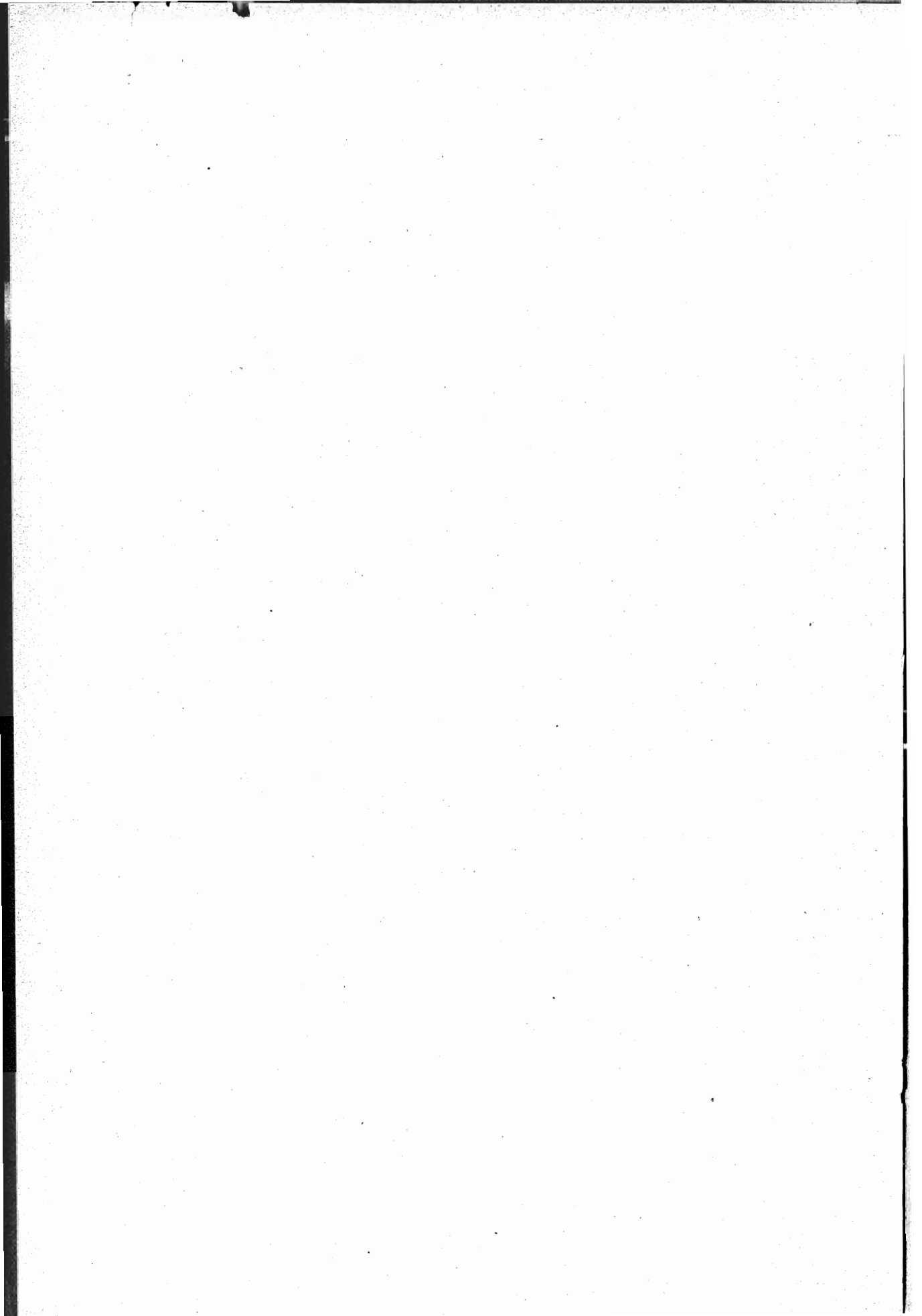

**EMIGRANTI ITALIANI ESPATRIATI CON CONTRATTO DI LAVORO
NEGLI ANNI 1921-1925**

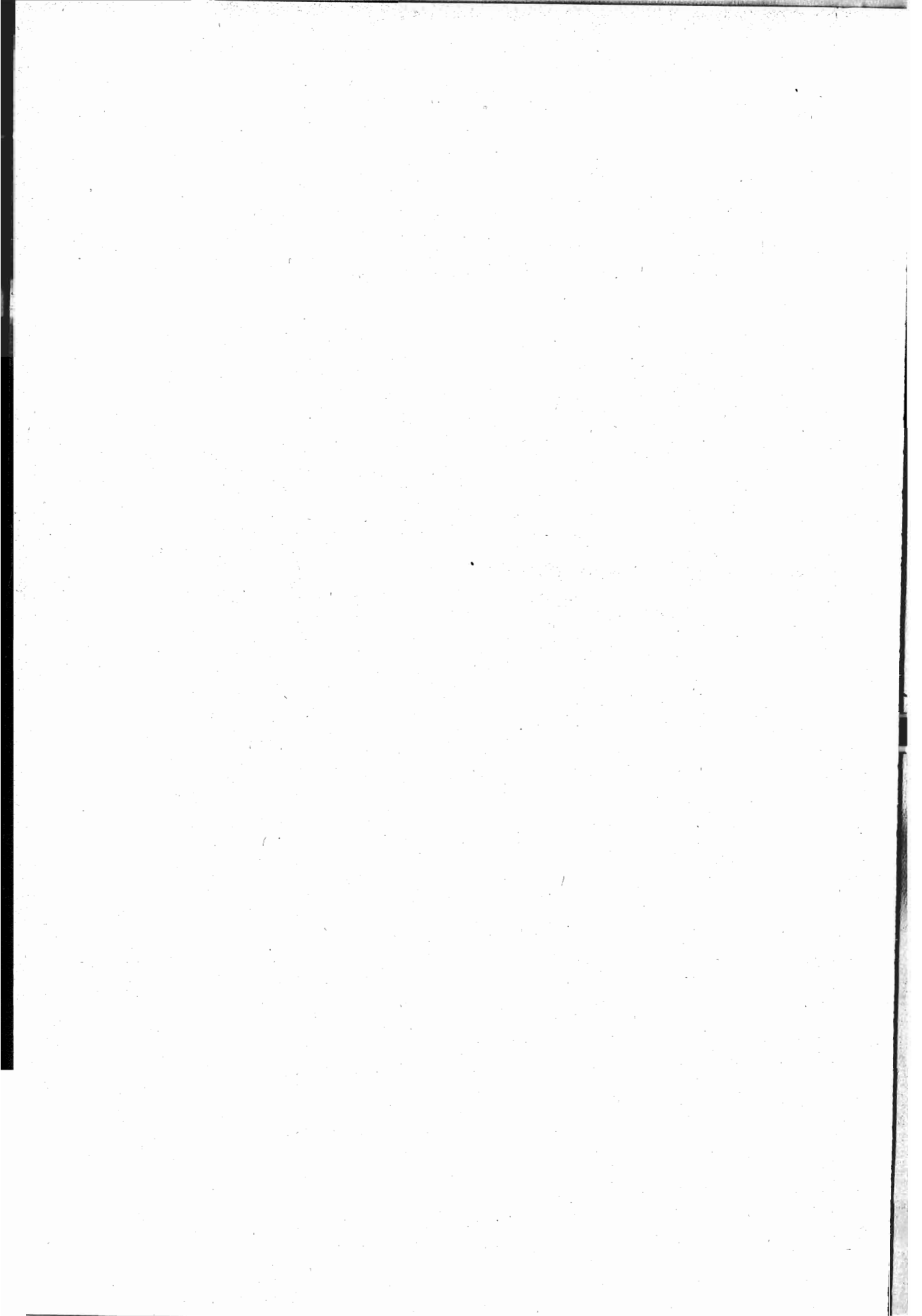

PREPARAZIONE CULTURALE E PROFESSIONALE DELL'EMIGRANTE
ANNI 1921-1925

1. — Scuole per emigranti analfabeti (TAV. I).
2. — Corsi magistrali sull'emigrazione (TAV. II).
3. — Corsi professionali per emigranti (TAV. III).
4. — Corsi agricoli.

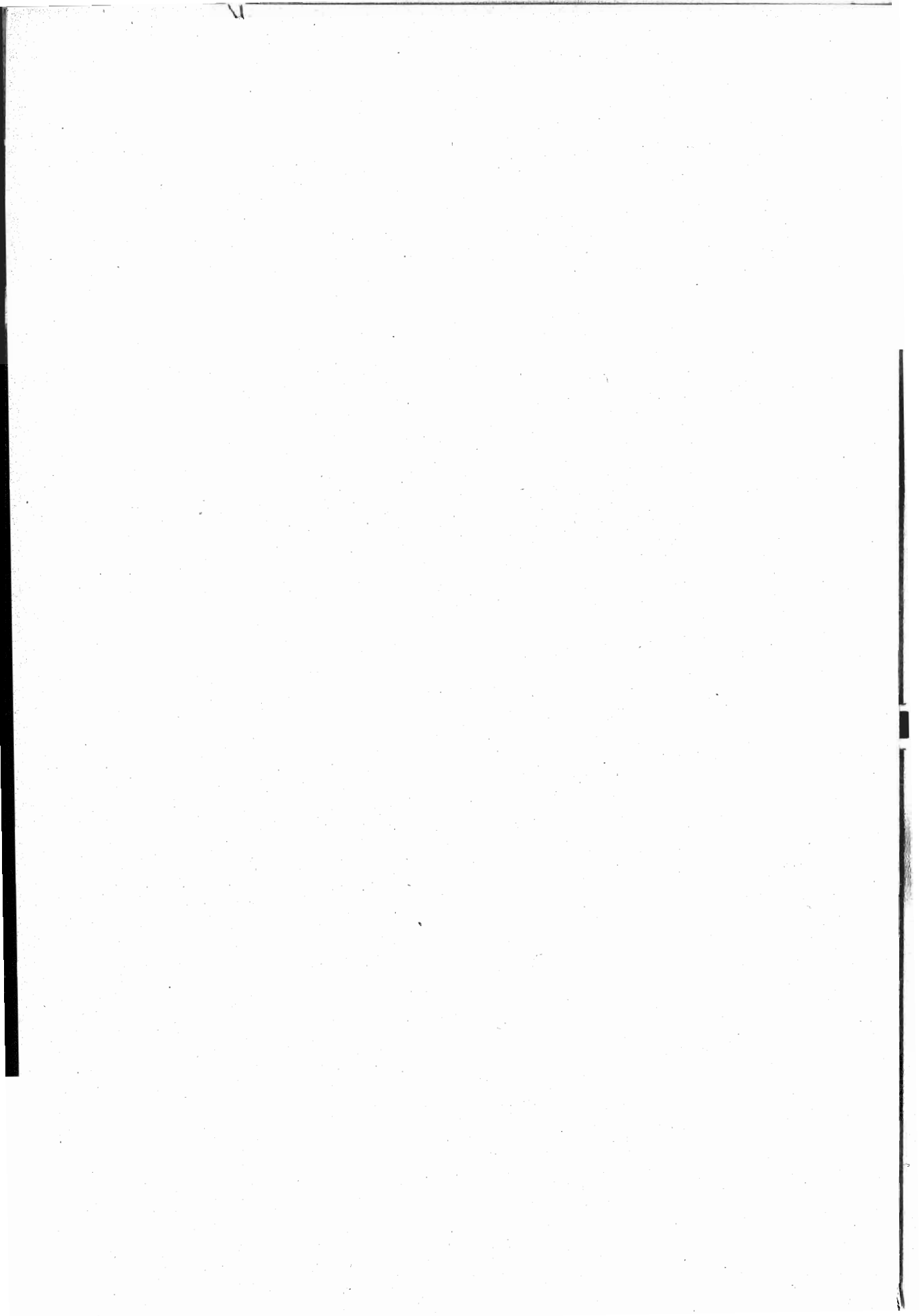

PREPARAZIONE CULTURALE E PROFESSIONALE DELL'EMIGRANTE

1. *Nota generale.* — Una delle migliori possibilità di equilibrio del bilancio economico della Nazione è data dalle rimesse degli emigranti, dalla valorizzazione, cioè, del lavoro che i figli, temporaneamente o definitivamente espatriati, compiono in terra straniera.

Ai fini della sempre maggiore valorizzazione del lavoro stesso occorre pertanto provvedere a perfezionarlo e selezionarlo, renderlo quindi degno della massima possibile affermazione, così da consentire non più un esodo caotico e disorganizzato, ma un avviamento sicuro di maestranze verso i mercati di lavoro offerti ai cittadini della nostra terra per tutte le contrade del mondo.

Il R. Commissariato generale per l'emigrazione ha provveduto quindi, da tempo, a tale opera, auspicio certo di elevazione morale e materiale dell'emigrante, fonte indiretta di ricchezza per la Patria italiana.

* * *

2. *La lotta contro l'analfabetismo.* — In un primo tempo il Commissariato per l'emigrazione si preoccupò dei vari divieti opposti particolarmente dai paesi ad economia industriale contro l'immigrazione di analfabeti.

L'insufficienza dei progetti, delle polemiche e degli studi attorno ad un'opera che presentava indubbi caratteri di urgenza, indusse il Commissariato a risolvere per proprio conto il problema o quanto meno a dare tutta la propria opera, in modo energico ed autonomo, per tracciare l'unica possibile soluzione del problema stesso.

Constatato, per mezzo di una rapida inchiesta, che le regioni meridionali (Abruzzi e Molise, Campania, Puglie, Calabrie, Basilicata e Sicilia), dove massimo era l'analfabetismo, formavano il maggior contingente di emigranti, il Commissariato, coadiuvato dal Ministero della Pubblica Istruzione, che mise a sua disposizione locali e insegnanti, aprì in 580 comuni o frazioni di comune 794 scuole per analfabeti o semi-analfabeti, raccogliendo in esse anche uomini che, pur avendo frequentato i primi corsi elementari, non avevano conseguito il diploma di proscioglimento.

Le lezioni di svolsero in modo semplice, interessante e chiaro.

Fu distribuito a tutti un nuovo sillabario compilato in base al metodo fonico, formato da 46 fogli sciolti, racchiusi in apposita copertina; questo sillabario diede agio all'alunno di poter rileggere, ripassare e copiare, in qualunque ora della giornata e in qualunque sosta durante il lavoro, le parole o le frasi già spiegate nel corso della lezione.

Altri opuscoli contenenti nozioni elementari di storia patria, igiene, diritti e doveri dell'emigrante servirono a maggiormente delucidare e completare il programma.

Le lezioni vennero tenute seralmente nei giorni non festivi ed anche nelle domeniche e nei giorni festivi quando fu possibile raccogliere un sufficiente numero di frequentatori.

Ogni lezione ebbe la durata di 2 ore ed in totale ogni corso comprese dalle 100 alle 110 lezioni.

I corsi stessi, rivolti com'erano a dare all'emigrante una prima vernice di istruzione e di cultura, furono limitati a coloro che erano effettivamente destinati ad emigrare e cioè agli adulti, ma il Commissariato, in via di eccezione, accolse nelle scuole anche quei giovanetti di oltre 12 anni, già entrati nella classe dei lavoratori, che non avevano mai frequentato o che non potevano più frequentare i corsi diurni obbligatori.

I corsi si chiusero nel giugno 1921 e non furono ripresi perchè l'Ente Nazionale contro l'analfabetismo, costituitosi allora, provvide, sulle vie tracciate dall'opera del Commissariato, a svolgere su più vasta scala il programma di insegnamento.

3. *Risultati ottenuti.* — Su 3.198 comuni interpellati sulla istituzione delle scuole, aderirono 489, ai quali si aggiunsero 91 frazioni, formando un totale di 580 località, ove furono aperte 794 scuole.

Esse si dividevano, geograficamente, nel seguente modo :

	Scuole	Alunni iscritti	Alunni promossi	Percentuale dei promossi
Marche	18	805	416	51,68
Umbria	5	118	102	86,44
Lazio	24	978	362	37,01
Abruzzi e Molise	141	5.367	2.387	44,48
Campania	115	3.707	1.978	53,36
Puglie	75	3.443	863	25,07
Basilicata	43	1.506	778	51,66
Calabrie	218	7.512	3.886	51,73
Sicilia	148	7.124	4.248	59,63
Sardegna	7	400	164	41,00
TOTALE	794	30.960	15.184	49,04

Degli alunni iscritti furono promossi in media, per tutto il Regno, circa il cinquanta per cento. Ad eccezione delle Puglie, del Lazio, della Sardegna e degli Abruzzi, che diedero una percentuale di promossi inferiore alla media generale del Regno, nelle altre sei regioni si ebbero risultati assai confortanti. Così, dopo l'Umbria, che contava un minimo numero d'iscritti, la Sicilia ebbe 4248 alunni promossi (circa il 60 % degli iscritti).

L'istituzione creata dal R. Commissariato generale per l'emigrazione raggiunse pertanto le sue finalità ove si consideri che ben 15.184 analfabeti conseguirono i primi rudimenti dell'istruzione.

* * *

4. *I corsi magistrali.* — Il Commissariato generale dell'emigrazione aveva avuto agio di constatare, durante lo svolgersi dei corsi istituiti per gli analfabeti, come diversi giovani maestri mancassero completamente o difettassero della preparazione didattica necessaria per ottenere quei buoni risultati che sono indispensabili ad una simile opera. Fu così iniziato un Corso magistrale per integrare la cultura degli insegnanti con le cognizioni rispondenti alle necessità dell'imponente fenomeno emigratorio.

Allo scopo di dare al Corso un carattere uniforme, complesso e chiaro, il Commissariato preparò una serie di dodici quaderni, nei quali fu racchiusa tutta la materia d'insegnamento. Il programma si svolse soprattutto attorno agli argomenti che si riferiscono all'emigrazione, al suo carattere, al suo sviluppo, alla sua entità, alle leggi e regolamenti che la disciplinano, ai doveri degli emigranti, alle istituzioni di patronato, alle leggi operaie e sociali che tutelano all'estero la loro vita di lavoratori.

I quaderni erano chiusi da cenni di geografia economica.

I corsi magistrali ebbero luogo nell'anno scolastico 1922-1923.

5. *Risultati ottenuti.* — I corsi magistrali, a differenza dei corsi contro l'analfabetismo, si svolsero in tutte le regioni italiane.

Il numero complessivo delle scuole istituite fu di 142, comprendenti 190 sezioni e di esse 72 si riferivano a regioni dell'Italia settentrionale, 40 a regioni dell'Italia centrale e 78 a quelle dell'Italia meridionale e insulare.

Notevolissimo il numero tanto degli alunni iscritti — 9.689 — che dei promossi — 6.042 —, con una percentuale di promossi pari al 62,36.

Il maggior numero degli alunni fu logicamente dato da quelle stesse regioni dell'Italia meridionale, nelle quali si era in proporzione massima imperniata la lotta contro l'analfabetismo.

Dei 9.689 iscritti infatti appartenevano alle zone meridionali e insulari ben 4.169 (43,03 %). Dei 6.042 promossi 2657 (43,98 %) appartenevano alle stesse regioni.

Il rapporto fra iscritti e promossi fu pertanto notevolmente maggiore nel sud anzichè nel nord e nel centro d'Italia :

	<u>Iscritti</u>	<u>Promossi</u>	<u>Rapporto</u>
Regioni settentrionali e centrali	5.520	3.385	61,32 %
Regioni meridionali	4.169	2.657	63,73 %
		media del Regno	62,36 %

* * *

6. *I Corsi professionali.* — Importanza altissima per una graduale selezione e specializzazione degli emigranti e carattere preciso di stabilità ebbero i corsi professionali iniziati nel 1921-1922 con un primo esperimento di scuole per cementisti ed estesi poi ai vari rami della produzione più affini ai bisogni di mano d'opera qualificata sui mercati esteri.

Come si è già accennato, la resistenza opposta dalle masse operaie a piegarsi alla dura prova del tirocinio, resistenza aggravata dal bisogno di guadagno immediato, rendeva assai difficile l'impresa, specialmente perchè il lavoro era da esse non sempre considerato come avviamento a maggiore perfezionamento, ma come semplice mezzo di proventi pecuniari. Occorreva, quindi, risvegliare negli operai emigranti l'interessamento ed il desiderio di progredire nella specializzazione dei mestieri, persuadendoli che solo il miglioramento tecnico e culturale li avrebbe condotti ad una elevazione sociale ed economica tale, che sui mercati esteri rendesse più ricercata, apprezzata e redditizia l'opera loro.

L'opera del R. Commissariato per l'emigrazione non si è limitata soltanto ad estendere ai vari campi professionali un insegnamento adeguato e sempre più rispondente alle necessità del mercato del lavoro internazionale, ma ha proseguito verso l'obbiettivo di inquadrare questa preparazione nel piano della valorizzazione e dell'espansione delle nostre correnti emigratorie. Già nel primo triennio di vita questi corsi allargarono la loro efficienza fino a rivolgersi anche alle categorie più elevate delle maestranze e dell'artigianato, anch'esse bisognose di completare con le necessarie nozioni tecnologiche e di disegno professionale le abituali cognizioni manuali.

Difatti con l'anno scolastico 1924-1925 i corsi professionali permisero una specializzazione di ordine superiore, secondo le esigenze del lavoro organizzato all'estero, di apprendisti e di operai, resisi convinti, attraverso l'esempio, che l'istruzione tecnica, perdutasi dopo la guerra con la sparizione dell'alunnato, è quella che più si addice al lavoratore intelligente e volenteroso che intenda emigrare a migliori condizioni morali ed economiche.

Questi corsi, frequentatissimi, può quindi dirsi rappresentino uno dei più fiorenti rami del *dopo lavoro* italiano e stanno avviandosi gradatamente, ovunque sia possibile, verso forme più sviluppate e concrete. Ed invero gli allievi passano, durante il periodo scolastico, nella categoria degli operai remunerati a paga regolare nei cantieri stessi, ove completano con esercitazioni pratiche l'istruzione teorico-tecnica ricevuta nelle aule e nei laboratori.

Ad accrescere il valore della nostra massa emigratoria selezionata, la quale è destinata a sostituire quella incolta o di ordine inferiore, ha contribuito anche l'iniziativa delle autorità militari, le quali hanno facilitato in molte regioni la frequenza ai corsi di squadre di operai congedandi, disciplinatissimi e volenterosi.

Ai corsi professionali vennero ad aggiungersi nell'anno scolastico 1924-25 tre *corsi magistrali per la tinteggiatura e la lucidatura del legno*, aperti nelle Provincie Giulie, ove si conservano i segreti tecnici di quell'arte interessantissima. Da essi furono tratti i maestri specializzati per i Corsi per carpentieri e per falegnami, che si aprirono largamente nell'anno 1925-26 nel resto della Penisola.

Anche le *specializzazioni* di mestiere vennero accresciute; oltre ai diversi rami dell'*arte edilizia* e dell'*assistenza igienico-sanitaria*, già in funzione negli anni precedenti, si ebbero quelli per *costruttori e pavimentatori stradali*, per *manovali di miniera*, per *cavatori di pietre* e per *montatori elettricisti*.

7. *Risultati ottenuti.* — I risultati statistici del periodo in esame mostrano la magnifica scala ascendente dei corsi professionali: da 22 nell'anno scolastico 1921-1922 e 19, nell'anno scolastico 1922-1923, essi salirono a 39 nell'anno scolastico successivo per raggiungere la cospicua cifra di 70 nell'ultimo anno in esame.

Le tavole statistiche offrono dati sintetici per provincie e regioni, senza scendere ad un esame particolareggiato delle singole località dove i corsi professionali si svolsero.

I dati stessi, per quanto riassuntivi, sono però della massima importanza, soprattutto al fine di conoscere la specializzazione dei corsi stessi e l'efficacia dell'insegnamento professionale impartito.

Innanzitutto è da notare che nel primo anno 2 soltanto furono le regioni in cui i corsi si svolsero; divennero 4 nel 1922-1923 e 9 nel 1923-1924, per raggiungere il numero di 10 nell'anno scolastico 1924-1925.

Secondo le particolarità professionali si avevano i seguenti dati:

<i>Corsi professionali</i>	<i>Scuole</i>	<i>Allievi licenziati</i>
a) corsi professionali di edili, cementisti, stuccatori, muratori, carpentieri, falegnami	1921-1922 22 1922-1923 15 1923-1924 24 1924-1925 56	1.439 951 764 950

Il numero maggiore di corsi e di allievi fu dato per questa categoria sempre dalle scuole del Veneto. Solo nell'ultimo anno su citato si ebbero 23 corsi con 337 allievi licenziati nelle provincie meridionali.

	<i>Scuole</i>	<i>Allievi licenziati</i>
b) arti decorative e plastiche dell'edilizia, mosaicisti, scalpellini	1921-1922 — 1922-1923 — 1923-1924 7 1924-1925 7	— — 172 180

Anche questi corsi si svolsero con assoluta prevalenza nelle regioni settentrionali e centrali d'Italia.

		Scuole	Allievi licenziati
c) arte del tessuto	1921-1922	—	—
	1922-1923	1	—
	1923-1924	—	—
	1924-1925	1	10

L'arte del tessuto fu particolarmente curata in un corso che si svolse in provincia di Catanzaro. Negli anni successivi questo ramo professionale assunse maggiore sviluppo nelle provincie calabresi.

		Scuole	Allievi licenziati
d) igiene assistenza femminile e dell'infanzia	1921-1922	—	—
	1922-1923	—	—
	1923-1924	6	289
	1924-1925	4	59

Questi corsi, della massima importanza per l'avviamento ad un servizio assistenziale e di infermeria, si svolsero nelle provincie di Brescia, Lucca e Caserta, nel Lazio e nelle Calabrie.

Degni di nota particolare i tre corsi tenuti a Lucca nell'anno scolastico 1923-1924, che furono ottimamente frequentati e dei quali furono licenziati 210 allievi.

Altri corsi professionali, oltre quelli già indicati, formarono nei vari anni cura particolare del R. Commissariato generale per l'emigrazione.

In provincia di Catanzaro nell'anno scolastico 1922-1923 furono tenuti due corsi di *enologia e viticoltura* e licenziati 87 allievi.

In provincia di Perugia nel successivo anno scolastico 1923-1924 si tennero due corsi di *ceramica artistica industriale* e di *decorazione* con 20 allievi licenziati.

Nelle provincie di Cosenza e di Reggio Calabria furono infine tenuti nell'ultimo anno scolastico in esame, due corsi singolari: uno di costruttori stradali con 21 allievi licenziati e l'altro di montatori elettricisti, anch'esso con 21 allievi licenziati.

8. *Corsi agricoli.* — Parallelamente agli altri già accennati corsi culturali e professionali, il R. Commissariato per l'emigrazione iniziava dei corsi agricoli coloniali superiori, medi ed inferiori, che nel primo triennio della loro istituzione (1922-1924) ebbero separato e indipendente svolgimento, ma che formarono invece dal 1925 un complesso e armonico organismo scolastico, destinato a dare alla nostra emigrazione agricola elementi atti così a funzioni agronomiche direttive, come a quelle d'intelligente caporalanza e di bracciantato qualificato, necessarie entrambe a formare le maestranze agricole non soltanto ricercate e ben retribuite, ma costituenti centri preziosi di attrazione e di irradiazione per incanalare le maggiori masse emigratorie.

Nel marzo 1922 venivano aperti in via di esperimento tre corsi agricoli per colonizzatori, uno dei quali per dottori in agraria a Portici e due per licenziati da scuole medie di agricoltura e da istituti tecnici a Luparello (Palermo) e a Brusegana (Padova).

I corsi, teorico-pratici, univano elementi dottrinali di insegnamento con esercitazioni agricole, zootecniche e meccaniche, con lo studio di una delle tre lingue parlate nel continente Americano, con quello della geografia politica ed economica del continente stesso e con un metodico allenamento fisico, morale e intellettuale alla vita di coloni pionieri.

Dei 49 ammessi nei tre corsi 43 si presentarono agli esami finali e conseguirono il diploma di colono-pioniere.

Per facilitare ai diplomati non soltanto l'espatrio ma anche pratiche possibilità di organizzare nelle lontane terre transoceaniche la loro nuova vita di lavoro, il Commis-

sariato promosse la costituzione del *Patronato per l'emigrazione agricola*, eretto in Ente morale il 6 dicembre 1923 ed avente quale precisa finalità di accordare ai partenti, come prestito sull'onore, la cosiddetta sovvenzione d'espatrio, e di seguirne la via e la ventura nelle terre oltre i mari della Patria.

Nell'anno scolastico 1924-1925 furono aperti i seguenti corsi :

- a) un corso coloniale di floricoltura e giardinaggio a Sant'Ilario Ligure (Genova) ;
- b) un corso di tabacchicoltura, orticoltura e frutticoltura a Scafati (Salerno).

Entrambi i corsi, sia per il loro carattere, come si è detto, essenzialmente di praticità e conoscenza delle materie di insegnamento, integrato da opportuni e necessari cenni teorici, sia per il numero degli allievi che li frequentarono e per i risultati conseguiti, ottennero il più lusinghiero successo.

Degno infine di nota il corso per pionieri-coloniali destinati alle colonie Italiane predisposto dal Commissariato per l'anno scolastico 1925-1926.

9. *Nota riassuntiva.* — Il successo delle varie scuole o corsi magistrali o professionali, destinati tutti ad una preparazione tecnica dell'emigrante, a porre il lavoro dei figli d'Italia diretti oltre confine ed oltre mare in un grado più alto di efficienza e di rendimento, non avrebbe potuto essere maggiore.

La specializzazione, la qualificazione del lavoro si è sempre dimostrata produttiva al massimo grado di benessere economico e morale. Oggi l'emigrante si avvia non più ad essere un numero nella massa che si incammina per le vie del mondo, ma a recare ovunque l'impronta tangibile della propria valorizzazione professionale e a tenere alto in tal modo, sempre più e sempre meglio, il nome della Patria.

TAV. I. — Scuole per emigranti analfabeti nel 1921.

Provincie e Regioni	Comuni interpellati sulla istituzione delle scuole	Località nelle quali le scuole vennero istituite		Scuole istituite *	Alunni	
		Comuni	Frazioni di Comune		iscritti	promossi
Ancona	51	3	4	8		
Ascoli Piceno	70	3	—	3		
Macerata	55	2	—	3		
Pesaro e Urbino	73	3	1	4		
MARCHE	249	11	5	18	805	416
Perugia	152	3	1	5	118	102
UMBRIA	152	3	1	5	118	102
Roma	228	18	1	24	978	362
LAZIO	228	18	1	24	978	362
Aquila	129	14	5	23		
Campobasso	134	50	2	60		
Chieti	120	24	2	38		
Teramo	75	11	5	20		
ABRUZZI E MOLISE	458	99	14	141	5 367	2 387
Avellino	128	15	—	17		
Benevento	73	14	3	22		
Caserta	188	19	6	32		
Napoli	69	5	1	26		
Salerno	158	13	2	18		
CAMPANIA	616	66	12	115	3 707	1 978
Bari	53	21	7	47		
Foggia	54	13	—	24		
Lecce	130	4	—	4		
PUGLIE	237	38	7	75	3 443	863
Potenza	125	31	1	43	1 506	778
BASILICATA	125	31	1	43	1 506	778
Catanzaro	154	38	12	70		
Cosenza	152	64	7	75		
Reggio di Calabria	107	42	12	73		
CALABRIE	413	144	31	218	7 512	3 886
Caltanissetta	28	9	2	26		
Catania	63	16	6	34		
Girgenti	41	7	—	23		
Messina	97	27	10	43		
Palermo	76	4	1	7		
Siracusa	32	5	—	6		
Trapani	20	6	—	9		
SICILIA	357	74	19	148	7 124	4 248
Cagliari	256	4	—	5		
Sassari	107	1	—	2		
SARDEGNA	363	5	—	7	400	164
TOTALE	3 198	489	91	794	30 960	15 184

TAV. II — Corsi magistrali sull'emigrazione nel 1922.

ANNO SCOLASTICO 1922-1923

Provincie e Regioni	Numero		Alunni	
	delle scuole	delle sezioni	iscritti	promossi
Alessandria	4	6	379	262
Cuneo	3	3	149	116
Novara	2	3	155	99
Torino	4	5	226	162
PIEMONTE	13	17	909	639
Genova	1	2	143	109
Imperia (già Porto Maurizio)	2	2	55	27
LIGURIA	3	4	198	136
Bergamo	2	2	168	97
Brescia	1	2	162	83
Cremona	2	3	152	82
Como	1	1	30	20
Mantova	1	1	99	53
Milano	2	5	299	213
Pavia	2	2	146	86
Sondrio	1	1	46	32
LOMBARDIA	12	17	1102	666
Belluno	1	1	42	17
Padova	2	2	57	29
Rovigo	1	2	57	42
Treviso	1	1	46	29
Udine	2	3	125	86
Venezia	2	2	72	57
Verona	—	—	—	—
Vicenza	1	1	55	31
VENETO	10	12	454	291
Trento	3	3	60	47
VENEZIA TRIDENTINA	3	3	60	47
VENEZIA GIULIA	2	2	46	22
Bologna	2	2	111	69
Ferrara	1	1	59	22
Forlì	3	4	280	92
Modena	1	3	144	58
Parma	2	2	81	48
Piacenza	1	2	86	50
Ravenna	2	2	112	60
Reggio nell'Emilia	1	1	41	31
EMILIA	13	17	914	430
Arezzo	1	2	68	50
Firenze	4	5	194	128
Grosseto	1	1	32	15
Livorno	1	2	156	123
Lucca	1	2	138	96
Massa e Carrara	1	1	50	—
Pisa	2	3	164	54
Siena	1	1	61	28
TOSCANA	12	17	863	494

Segue TAV. II. — Corsi magistrali sull'emigrazione nel 1922.

ANNO SCOLASTICO 1922-1923.

Provincie e Regioni	Numero		Alunni	
	delle scuole	delle sezioni	iscritti	promossi
Ancona	3	3	111	72
Ascoli Piceno	1	1	29	17
Macerata	3	3	130	64
Pesaro e Urbino	1	1	33	19
MARCHE	8	8	303	172
Perugia	4	5	199	128
UMBRIA	4	5	199	128
Roma	8	10	472	360
LAZIO	8	10	472	360
Aquila	2	2	92	70
Campobasso	1	1	38	22
Chieti	1	1	53	27
Teramo	2	2	100	56
ABRUZZI E MOLISE	6	6	283	185
Avellino	2	2	180	73
Benevento	1	2	86	68
Caserta	1	1	26	19
Napoli	11	12	690	403
Salerno	1	3	118	80
CAMPANIA	16	20	1100	643
Bari	4	8	353	284
Foggia	2	2	59	40
Lecce	1	1	36	15
PUGLIE	7	11	448	339
Potenza	3	4	150	118
BASILICATA	3	4	150	118
Catanzaro	3	5	172	120
Cosenza	1	1	55	44
Reggio di Calabria	1	1	67	42
CALABRIE	5	7	294	206
Caltanissetta	1	3	182	129
Catania	2	3	191	125
Girgenti	1	2	136	89
Messina	4	5	247	168
Palermo	3	7	488	316
Siracusa	3	5	370	145
Trapani	1	2	99	66
SICILIA	15	27	1713	1038
Cagliari	1	2	137	86
Sassari	1	1	44	42
SARDEGNA	2	3	181	128
TOTALE	142	190	9689	6042

TAV. III. — Corsi professionali per emigranti negli anni scolastici
1921-22 a 1924-25.

Provincie e Regioni	Specialità	Numero		
		delle scuole	degli istruttori	degli allievi licenziati
ANNO SCOLASTICO 1921-22.				
Padova	Cementisti	2	3	285
Treviso	»	1	2	72
Udine	»	11	24	842
Venezia	»	1	2	30
Verona	»	1	2	10
Vicenza	»	4	8	168
VENETO		20	41	1407
Trento	Cementisti	2	4	32
VENEZIA TRIDENTINA		2	4	32
TOTALE DELL'ANNO		22	45	1439
ANNO SCOLASTICO 1922-23.				
Padova	Cementisti	1	3	112
Udine	»	5	9	402
Vicenza	»	3	9	148
VENETO		9	21	662
Trento	Cementisti	1	2	18
VENEZIA TRIDENTINA		1	2	18
Roma	Muratori, carpentieri, ecc.	4	3	243
LAZIO		4	3	243
Catanzaro	Viticultura	1	2	73
»	Meccanica agraria	1	2	10
»	Enologia	1	2	14
»	Cementisti, muratori	1	1	28
»	Tessitrici	1	1	—
CALABRIE		5	8	125
TOTALE DELL'ANNO		19	34	1048
ANNO SCOLASTICO 1923-24.				
Brescia	Muratori, gessatori	1	2	18
»	Assistenza igienico-sanitaria femminile	1	1	15
LOMBARDIA		2	3	33
Padova	Cementisti	1	2	30
Treviso	»	2	4	82
Treviso	Terrazzieri, mosaicisti	1	2	35
Udine	Cementisti	10	20	29
Udine	Terrazzieri, mosaicisti	3	8	78
Venezia	Cementisti	1	2	30
Verona	»	2	4	46
Vicenza	»	2	4	114
VENETO		22	46	706
	<i>Da riportare</i>	24	49	739

Segue TAV. III. — Corsi professionali per emigranti negli anni scolastici
1921-22 a 1924-25.

Provincie e Regioni	Specialità	Numero		
		delle scuole	degli istruttori	degli allievi licenziati
Segue ANNO SCOLASTICO 1923-24.				
	<i>Riparto</i>	24	49	739
Trento	Falegnami, carpentieri	1	1	11
"	Cementisti, muratori	2	4	98
VENEZIA TRIDENTINA		3	5	109
Lucca	Assistenza igienico-sanitaria	3	3	210
"	Arti decorative applicate	1	2	25
"	Scalpellini	1	2	21
TOSCANA		5	7	256
Pesaro	Arti decorative applicate	1	2	13
MARCHE		1	2	13
Perugia	Ceramica artistico-industriale	1	2	11
"	Decorazione	1	2	9
UMBRIA		2	4	20
Roma	Assistenza igienico-sanitaria femminile	1	3	13
LAZIO		1	3	13
Chieti	Cementisti	1	2	24
"	Carpentieri	1	2	20
ABRUZZI E MOLISE		2	4	44
Caserta	Assistenza igienico-sanitaria femminile	1	3	51
CAMPANIA		1	3	51
TOTALE DELL'ANNO		39	77	1245
ANNO SCOLASTICO 1924-25.				
Brescia	Cementisti, stuccatori	1	2	21
LOMBARDIA		1	2	21
Belluno	Cementisti, muratori	3	9	27
"	Mosaicisti	1	2	17
Rovigo	Cementisti, muratori	1	3	10
Treviso	"	2	4	26
Udine	Cementisti, muratori	7	16	144
"	Mosaicisti	4	8	111
"	Falegnami, carpentieri	2	5	40
"	Cementisti, stuccatori	1	2	13
Venezia	Carpentieri dell'edilizia	1	2	14
Verona	Scalpellini	1	2	33
"	Cementisti	1	2	23
Vicenza	Cementisti, muratori	3	6	97
VENETO		27	61	555
<i>A riportare</i>		28	63	576

Segue Tav. III. — Corsi professionali per emigranti negli anni scolastici
1921-22 a 1924-25.

Provincie e Regioni	Specialità	Numero		
		delle scuole	degli istruttori	degli allievi licenziati
Segue ANNO SCOLASTICO 1924-25.				
	<i>Riparto . . .</i>	28	63	576
Trento	Carpentieri, falegnami	1	2	15
»	Muratori, cementisti	6	14	100
VENEZIA TRIDENTINA		7	16	115
Fiume	Muratori, cementisti	1	2	14
VENEZIA GIULIA		1	2	14
Ferrara	Cementisti, muratori	3	7	69
EMILIA		3	7	69
Pesaro	Arti plastiche e decorative dell'edilizia	1	2	19
MARCHE		1	2	19
Roma	Assistenza igienico-sanitaria femminile	1	3	15
LAZIO		1	3	15
Campobasso	Muratori, cementisti	3	6	51
Chieti	» »	2	4	24
»	Falegnami, carpentieri	2	4	22
Teramo	Muratori, cementisti	1	2	28
ABRUZZI E MOLISE		8	16	125
Avellino	Muratori	1	2	12
Benevento	Cementisti, muratori	2	4	37
Caserta	» »	1	2	40
CAMPANIA		4	8	89
Catanzaro	Falegnami, carpentieri	2	4	33
»	Cementisti, muratori	1	2	15
»	Tessitrici	1	3	10
»	Assistenza igienico-sanitaria femminile	1	3	12
Cosenza	Igiene e assistenza alla maternità e infermi	1	3	8
»	Costruttori stradali	1	2	21
Reggio di Calabria	Cementisti, muratori	5	12	41
»	Falegnami, carpentieri	3	8	34
»	Montatori elettricisti	1	2	21
»	Igiene e assistenza infantile	1	3	24
CALABRIE		17	42	219
TOTALE DELL'ANNO		70	159	1241

**EMIGRANTI ITALIANI ESPATRIATI CON CONTRATTO DI LAVORO
NEGLI ANNI 1921-1925**



EMIGRANTI ESPATRIATI CON CONTRATTO DI LAVORO

I. — *Notizia generale.* — L'applicazione pura e semplice della legislazione vigente in materia di emigrazione non avrebbe, a rigore, permesso un'azione di protezione e di assistenza dell'emigrante che andasse oltre il momento dello sbarco nel paese di immigrazione. Nè il legislatore avrebbe potuto diversamente prescrivere. Il Commissariato, generale dell'emigrazione, però, interpretando lo spirito informatore della legge, non si limitò a tutelare l'emigrante fino all'arrivo, ma seppe man mano estendere la sua azione protettiva fino ad investire tutte le fasi della vicenda emigratoria.

A questo risultato poté giungere esplicando l'opera sua, secondo i casi, in tre diverse direzioni, cioè:

a) in modo essenzialmente negativo, valendosi della facoltà di rifiutare, limitare o ritirare la patente ai vettori;

b) con carattere informativo, dando consigli e notizie sui paesi d'immigrazione, ecc.;

c) con carattere positivo, discutendo ed esigendo, in nome degli emigranti, *condizioni speciali* di trattamento, o subordinando il rilascio del passaporto a norme particolari.

In un primo periodo, immediatamente successivo alla promulgazione della legge sull'emigrazione, l'azione del Commissariato si svolse principalmente in modo negativo, come ne fa fede la prima notissima ordinanza 26 marzo 1902 del Commissario Generale Senatore Luigi Bodio, con cui veniva sospeso il rilascio della licenza ai vettori per i viaggi gratuiti nel Brasile, in considerazione delle condizioni dolorose, spesso tragiche, in cui versavano gli immigrati italiani nelle *fazendas* brasiliane. Si ottennero così dal Governo Brasiliano e dallo Stato di S. Paolo alcune leggi in favore dei coloni stranieri.

Successivamente a questa linea di condotta, il Commissariato iniziò un'attiva azione informativa, raccogliendo dati, dando notizie sui paesi verso i quali l'emigrazione non era considerata opportuna, prodigando i suoi consigli a tutti coloro che intendevano allontanarsi dalla Patria a scopo di lavoro, e, infine, ricorrendo a sanzioni penali contro i propalatori di notizie false od esagerate, tendenti ad eccitare in determinate direzioni le nostre correnti emigratorie.

L'efficacia e l'utilità di simile procedimento si manifestò anche in altro senso, e precisamente quando il Commissariato, in base alla conoscenza acquisita dei luoghi e delle condizioni del lavoro all'estero, poté intervenire nelle contrattazioni fra arruolatori ed emigranti con un'azione positiva volta in un primo tempo a tutelare il lavoratore con la stipulazione di condizioni a lui maggiormente favorevoli, ed in un secondo tempo alla valorizzazione economica dell'emigrante, considerato come elemento fattivo di ricchezza del paese che lo ospita.

L'opera del Commissariato Generale si intensificò notevolmente, appena scoppiata la guerra, per le preoccupazioni e necessità di vario genere che valsero ad accelerare ed intensificare l'emanazione delle norme regolatrici dell'espatrio, finchè la pace apportò, con la parte XIII del Trattato di Versailles, l'Organizzazione Internazionale del Lavoro.

Le discussioni sull'arruolamento dei lavoratori si spostarono dal campo privato a quello politico, mettendo di fronte organi a carattere statale in rappresentanza del lavoro dei singoli paesi.

La legge 24 gennaio 1915, n. 173, introdusse l'obbligo della denuncia anticipata degli arruolamenti, la facoltà di chiedere il versamento di una cauzione alla ditta arruolatrice, l'obbligo della licenza per l'arruolamento di minorenni o di donne, sanzioni penali (ammenda, reclusione) per i contravventori agli obblighi stabiliti dalla legge.

Si giunse così ad una forma di contratto collettivo per i datori di lavoro e individuale per l'operaio, col risultato che i benefici assicurati ai lavoratori nazionali dalle leggi dei singoli paesi andarono man mano estendendosi anche agli immigrati.

Il R. Decreto 18 febbraio 1915, n. 147, subordinò il rilascio del passaporto per l'estero al preventivo *nulla osta* del Commissariato e fissò le condizioni della domanda di arruolamento. Contemporaneamente, le sanzioni, di cui la pratica aveva lamentato l'assenza o l'insufficienza, venivano introdotte nella legislazione.

Fu egualmente in questo periodo che venne concluso l'accordo italo-francese del 1916, il quale, oltre a sensibili miglioramenti nel trattamento economico dei nostri emigranti, stabilì il principio del riconoscimento dell'elemento uomo quale coefficiente essenziale della produzione, principio sul quale è andata poi sviluppandosi la tutela integrale della nostra emigrazione e la valorizzazione del lavoro italiano all'estero. L'affermarsi di questo principio ha fatto sì che l'impiego della mano d'opera non sia più considerato come una questione di diritto privato fra imprese ed operai, ma come elemento essenziale dello scambio fra i vari coefficienti della produzione.

Con questo accordo, per la prima volta, la cessione di mano d'opera da Stato a Stato veniva regolata non come accordo fra datori e prenditori di lavoro, ma fra i Governi in rappresentanza delle singole categorie interessate (De Michelis-Thomas).

Così il contratto di lavoro faceva la sua prima apparizione nel campo del diritto internazionale privato.

Non una delle tante legislazioni nazionali, nè uno solo dei tanti usi commerciali che fanno legge locale, hanno ancora concepito il contratto di lavoro diverso dalla convenzione individuale bilaterale.

Solo il Commissariato — nell'applicazione pratica del trattato di lavoro con la Francia, e seguendo quanto già prima aveva iniziato — ha dato nuova veste a questa convenzione, sostituendo al consueto contratto individuale bilaterale il *contratto collettivo di lavoro*.

Ed infatti, per limitarsi all'accordo italo-francese già accennato, la richiesta di arruolamenti collettivi che viene presentata da industriali francesi al Commissariato — legale rappresentante e tacito mandatario della massa in solido degli operai italiani — costituisce una vera e propria pollicitazione che, accettata dal Commissariato stesso, nella veste legale sopra detta, non può più essere ritirata dagli industriali offerenti.

Va detto che normalmente questa accettazione è tacita, ed avviene con l'avviamento al lavoro *degli operai raccolti dal Commissariato in Italia*.

Nulla di simile ha luogo nei vari concordati stipulati nei singoli Stati fra sindacati industriali e sindacati operai. Questi concordati sono una semplice falsariga convenzionale, sulla quale potranno essere tracciati i contratti individuali di lavoro nel caso di accordo e consenso di ambo le parti. Mai però essi costituiscono *a priori* una pollicitazione, nè mai si è pensato di permettere ai sindacati dei lavoratori di avviare al lavoro degli operai che non fossero stati personalmente scelti dagli imprenditori, e neppure fu concesso ai sindacati industriali di assegnare gli operai ad una piuttosto che ad un'altra azienda.

Questo il passo notevole che, pur non essendo ancora compiuto nel campo delle legi-

slazioni nazionali del lavoro, veniva realizzato dal Commissariato generale dell'emigrazione nel campo del contratto internazionale di lavoro.

* * *

2. — *Espatri singoli e collettivi.* — Ancora poco notevoli, poichè le notizie si limitano al quinquennio 1921-1925, sono le cifre degli emigranti espatriati con contratto di lavoro, anche per il fatto che si è tenuto conto solo dei paesi nei quali si recarono non meno di 50 emigranti italiani vincolati da contratto di lavoro.

Le cifre stesse sono, ad ogni modo, confortanti e significative.

	<i>Espatri singoli.</i>	<i>Espatri collettivi.</i>	<i>Totale.</i>
1921	5.208	8.912	14.120
1922	8.228	30.756	38.984
1923	31.824	33.907	65.731
1924	46.599	50.747	97.346
1925	29.989	37.328	67.317

Anche nel campo del lavoro la protezione dell'emigrante va quindi sempre più rapidamente affermandosi.

Nella grande maggioranza gli espatri con contratti di lavoro si verificarono per i paesi di Europa e, fra essi, per la Francia e per il Belgio. Seguono subito dopo l'Algeria, Tunisia e Marocco, il Brasile e il Canada.

	<i>Espatri singoli e collettivi.</i>		
	<i>Francia.</i>	<i>Belgio.</i>	<i>Algeria, Tunisia e Marocco.</i>
1921	10.974	—	781
1925	55.325	2.398	3.678

	<i>Espatri singoli e collettivi.</i>		
	<i>Canada.</i>	<i>Brasile.</i>	<i>Altri paesi.</i>
1921	145	1.000	1.220
1925	1.271	1.944	2.701

Gli espatri collettivi predominano ovunque sugli espatri singoli e particolarmente nel Belgio, nella Svizzera e nel Lussemburgo. Predominano anche in Francia nel primo biennio 1921-1922, mentre nel biennio successivo i rapporti tendono ad equilibrarsi per tornare a risalire nell'ultimo anno in esame.

Gli espatri singoli predominano soprattutto nei paesi di oltre Oceano, dove nel 1925 se ne ebbero in totale 3650 contro 1 soltanto collettivo.

Emigranti italiani espatriati con contratto di lavoro negli anni 1921-1925, classificati secondo i paesi di destinazione (1).

Paesi di destinazione	1921 Espatri			1922 Espatri			1923 Espatri			1924 Espatri			1925 Espatri		
	singoli	collettivi	in totale	singoli	collettivi	in totale	singoli	collettivi	in totale	singoli	collettivi	in totale	singoli	collettivi	in totale
Inghilterra	169	—	169	73	—	73	28	—	28	3	—	3	1	21	22
Belgio	—	—	—	4	2 156	2 160	343	6 754	7 097	40	5 371	5 411	116	2 282	2 398
Olanda	36	—	36	62	—	62	67	—	67	135	—	135	104	—	104
Francia	2 429	8 545	10 974	3 667	25 470	29 137	25 308	25 103	50 411	40 182	40 992	81 174	23 875	31 450	55 325
Lussemburgo	10	100	110	824	188	1 012	42	229	271	96	475	571	—	117	117
Germania	—	—	—	—	538	538	—	137	137	—	147	147	17	687	704
Svizzera	187	—	187	123	182	305	49	349	398	122	566	688	14	96	110
Austria	—	—	—	—	81	81	26	97	123	46	235	281	35	500	535
Romania	—	—	—	2	300	302	5	—	5	1	207	208	1	204	205
Turchia	—	—	—	—	—	—	—	50	50	2	10	12	—	16	16
Egitto e Sudan	90	—	90	30	400	430	15	180	195	158	—	158	125	1	126
Tunisia	462	267	729	514	128	642	556	492	1 048	909	2 019	2 928	1 881	1 289	3 170
Algeria	52	—	52	210	133	343	95	178	273	17	207	224	80	425	505
Marocco	—	—	—	7	200	207	13	—	13	1	—	1	3	—	3
Canada	145	—	145	77	—	77	57	278	335	1 768	—	1 768	1 271	—	1 271
Brasile	1 000	—	1 000	1 842	940	2 782	4 324	10	4 334	2 655	205	2 860	1 943	1	1 944
Argentina	515	—	515	747	—	747	760	—	760	334	—	334	430	—	430
Australia	—	—	—	8	—	8	126	—	126	65	—	65	6	—	6
Altri paesi	113	—	113	38	40	78	10	50	60	65	313	378	87	239	326
TOTALE	5 208	8 912	14 120	8 228	30 756	38 984	31 824	33 907	65 731	46 509	50 747	97 346	29 989	37 328	67 317

(1) Nel presente prospetto si è tenuto conto soltanto dei paesi nei quali si sono recati non meno di 50 emigranti italiani vincolati da contratto di lavoro.

**ITALIANI RIMPATRIATI DALL' ESTERO A CAUSA DELLA GUERRA
NEGLI ANNI 1914-1918.**

**MILITARI E MEMBRI DELLE LORO FAMIGLIE RIESPATRIATI
NEGLI ANNI 1919-1922.**

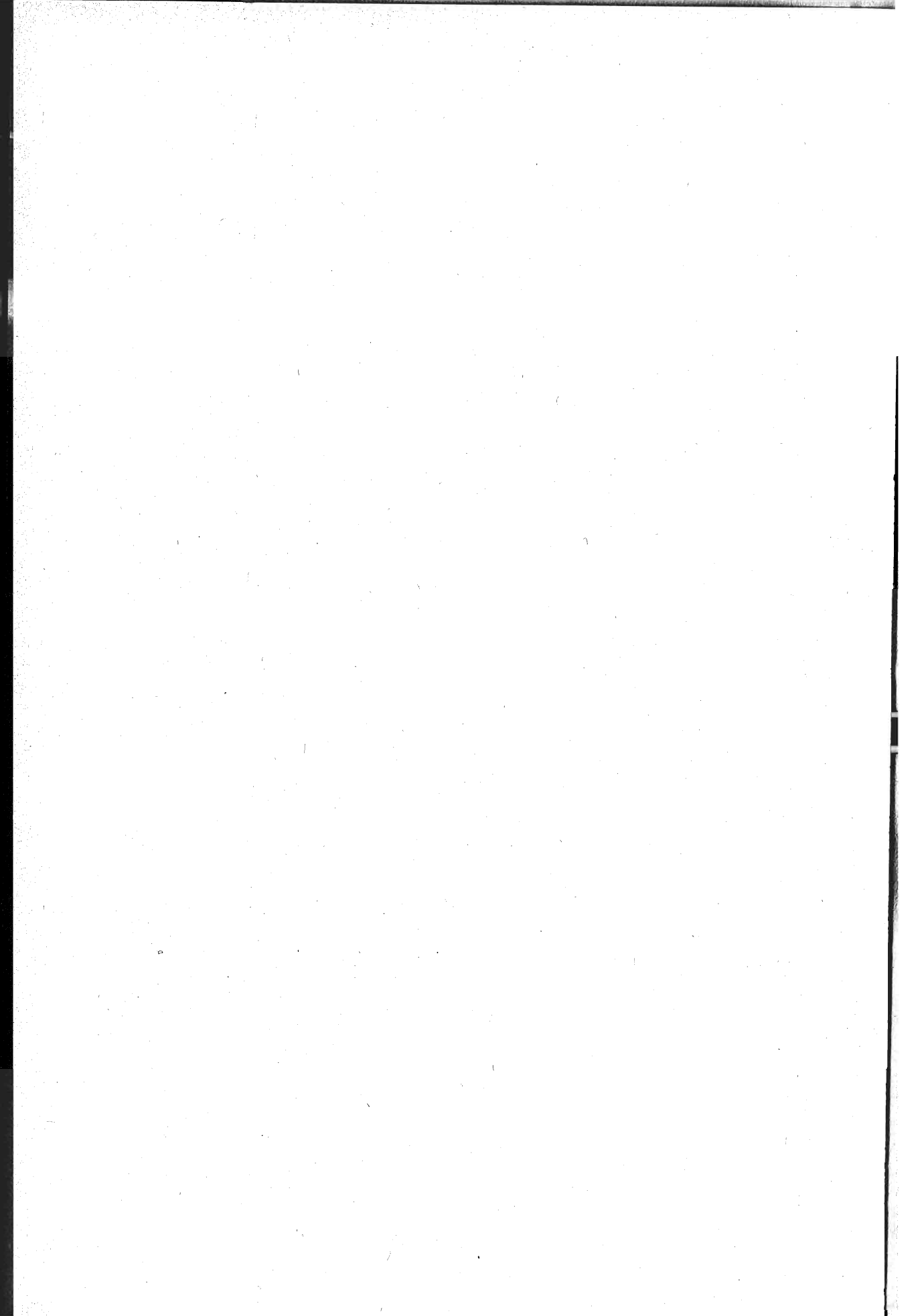

RIMPATRI ED ESPATRI DURANTE LA GUERRA

1. — *Notizia generale.* — In altra parte del volume si è accennato al movimento particolare che l'emigrazione ha avuto nel periodo bellico, sia per la elevata diminuzione, durante il periodo stesso, dell'esodo emigratorio, sia per i rimpatri avvenuti, sempre durante la guerra, di coloro che, soggetti a obblighi militari, tornavano in Patria a compiere il loro dovere di soldati, sia infine per l'espatrio di ex militari e di membri delle loro famiglie verificatosi dopo la cessazione delle ostilità, per il ritorno nelle terre oltre confine ed oltre Oceano donde erano venuti.

Nelle cifre che seguono si è cercato di dare, sulla scorta dei dati forniti dai RR. Consolati, dagli Uffici del Commissariato per l'Emigrazione, dagli Ispettori del Commissariato stesso e dall'Ufficio del Lavoro presso il Ministero dell'Economia Nazionale, alcuni elementi di carattere molto approssimativo per l'impossibilità di avere cifre complete, ma che possono, ad ogni modo, formare oggetto di un'interessante indagine statistica.

È necessario anche far presente, come fu rilevato in una speciale pubblicazione edita dal Commissariato nel 1923 (*Mobilizzazione e smobilizzazione degli emigrati italiani in occasione della guerra - 1915-1922*), che nel computo non si è tenuto calcolo del numero non esiguo di connazionali aventi obblighi militari e residenti all'estero, che furono autorizzati a non rispondere alla chiamata, e cioè:

- a) di coloro per i quali venne sospesa la mobilitazione, avuto riguardo alle località remote della loro dimora o alle difficoltà dei mezzi di trasporto;
- b) dei nati e residenti all'estero e degli espatriati oltre Oceano prima dei 16 anni e che al momento della chiamata alle armi avevano oltrepassato i 32 anni;
- c) degli esonerati occupati in industrie di guerra nei paesi alleati;
- d) dei connazionali che si trovavano all'inizio della guerra in territorio nemico e furono costretti a rimanervi.

È inoltre da osservare che un numero assai considerevole di nostri connazionali residenti negli Stati Uniti fu iscritto nei registri di leva di quella Confederazione durante il periodo dal 5 giugno 1917 all'11 settembre 1918. Secondo una pubblicazione ufficiale americana (*Second Report of the Provost Marshal General to the Secretary of War on the operations of the selective service system to December 20, 1918*), questo numero ammonta a 251.034 sudditi italiani, dei quali 104.358 furono iscritti alla classe prima, e cioè vennero ritenuti soggetti al servizio militare. Non si sa, per altro, quanti di essi furono realmente chiamati alle armi nell'esercito americano.

Il numero, pertanto, di coloro che effettivamente rimpatriarono per adempiere ai loro obblighi militari, posto in relazione con i rilievi e con le cifre che si sono date, mostra ad esuberanza come sia profondo e sentito, nei lontani figli d'Italia, il ricordo della Patria e come efficacemente, con l'opera o con le armi, essi abbiano voluto contribuire, sotto le bandiere alleate, alla vittoria nazionale.

* * *

2. — *Espatri.* — Per fare un raffronto con i rimpatri, è opportuno richiamare sinteticamente le notizie date altrove circa le partenze dal Regno, durante la guerra, tanto per i paesi transoceanici quanto per quelli oltre confine.

Durante il periodo 1914-1918 partirono complessivamente dall'Italia 842.342 emigranti, divisi nel modo seguente secondo le destinazioni, il sesso e l'età:

	<i>Paesi europei.</i>	<i>Paesi del bacino mediterraneo.</i>	<i>Americhe.</i>	<i>Altri paesi transoceanici.</i>
	1914	241.478	4.460	230.765
1915	74.389	5.113	65.877	640
1916	65.209	3.015	73.832	308
1917	31.439	2.044	12.940	73
1918	22.986	1.315	3.985	25

	<i>Adulti.</i>		<i>Minori di 16 anni.</i>	
	<i>Maschi.</i>	<i>Femmine.</i>	<i>Maschi.</i>	<i>Femmine.</i>
1914	384.038	73.333	37.109	20.672
1915	76.525	41.538	15.050	12.906
1916	64.298	49.856	15.305	12.905
1917	16.920	21.328	4.281	3.967
1918	13.808	10.944	1.841	1.718

Il numero complessivo dei maschi di età superiore a 16 anni partiti dal Regno nel periodo 1914-1918 fu adunque di 519.589, dai quali bisognerebbe detrarre, per avere la cifra effettiva di tutti coloro che durante il detto periodo potevano essere soggetti ad obblighi militari, quelli che per qualsiasi motivo furono esclusi dai richiami alle armi.

* * *

3. — *Rimpatri.* — Dal 1914 al 1918 rimpatriarono complessivamente, fra passeggeri ed emigranti, sia da paesi europei come da paesi transoceanici, 1.198.770 italiani, così divisi:

Passeggeri rimpatriati da paesi transoceanici.

37.983

Emigrati rimpatriati da paesi transoceanici.

452.052

Rimpatriati da paesi non transoceanici.

708.735

Una notevole parte dei connazionali compresi in queste cifre tornarono in Patria sin dall'inizio della conflagrazione mondiale e vi rimasero.

4. — *Rimpatri di richiamati alle armi.* — Le statistiche offrono partitamente le cifre di coloro che tornarono in Italia dal 24 maggio 1915, data della mobilitazione, al 31 dicembre 1918, esclusivamente per soddisfare ai loro obblighi militari :

<i>Paesi europei.</i>	<i>Paesi del bacino mediterraneo.</i>	<i>America.</i>	<i>Altre terre transoceaniche.</i>
128.570	19.529	155.387	433

con un totale di 303.919, a cui dovrebbero logicamente aggiungersi tutti coloro che tornarono in Italia dalla metà del 1914, quando la situazione politica internazionale e lo scoppio delle ostilità sui campi di Francia e di Russia potevano far prevedere una non lontana possibilità di intervento, alla data della mobilitazione generale nel nostro paese.

Le notizie che si hanno per il 1915 non consentono di stabilire esattamente il numero effettivo dei maschi di età superiore ai sedici anni, che partirono dal 1° giugno, e cioè da una data assai prossima a quella della mobilitazione, al 31 dicembre dello stesso anno ; ma si può ritenere che essi ammontino a circa 35.500 per i sette mesi in esame. Può quindi farsi il seguente confronto :

Periodo di guerra dal 24 maggio 1915 al 31 dicembre 1918.

	<i>Maschi partiti di età superiore ai 16 anni.</i>	<i>Rimpatriati per obblighi militari.</i>	<i>Percentuale dei rimpatriati sui partiti.</i>
1° giugno-31 dicembre 1915 . .	35.500	191.835	540,38
1916 . .	64.298	51.812	80,58
1917 . .	16.920	25.457	150,46
1918 . .	13.808	34.815	252,14
<i>Totale</i>	130.526	303.919	232,84

Elevatissimo è quindi il numero dei maschi tornati in Patria per adempiere al loro dovere di cittadini, soprattutto ove si tenga conto, per integrare le cifre sopra indicate, dei rilievi fatti in precedenza sui rimpatri dalla metà del 1914 a tutto il maggio 1915 e del numero considerevole di coloro che furono autorizzati a non rispondere alle chiamate alle armi o che furono incorporati in eserciti alleati.

5. — *Paesi di provenienza.* — I 303.919 rimpatriati dalla data della mobilitazione al 31 dicembre 1918, per soddisfare ad obblighi militari, provenivano :

- 128.570 da paesi europei ;
- 19.529 da paesi extraeuropei del bacino mediterraneo ;
- 103.259 dall'America del Nord ;
- 51.774 dall'America del Sud ;
- 787 da altri paesi.

Il contingente più elevato per i paesi europei fu dato dalla Francia con 92.422 rimpatriati e poi dopo dalla Svizzera con 22.777. A distanza la Gran Bretagna e Irlanda con 8.519.

Fra i paesi extraeuropei, a parte le Americhe, di cui si sono già indicate le cifre, il quantitativo maggiore di rimpatriati proveniva dall'Algeria e dalla Tunisia, che ne diedero complessivamente 15.130.

* * *

6. — *Espatri di militari.* — Ai rimpatriati unicamente per obblighi militari si contrappongono, nel periodo postbellico, gli espatriati ex militari che, nel quadriennio 1919-1922, tornavano nelle terre di soggiorno.

Fra le due cifre non vi può essere una rispondenza diretta. Parte dei richiamati compì, sul campo dell'onore e col sacrificio della propria vita, l'ultimo atto di devozione alla Patria. Parte rimase, anche dopo la guerra, in Italia, sia per dilazionare lungamente il proprio ritorno oltre confine od oltre Oceano, sia per rinuncia definitiva ad un nuovo espatrio. Altri ex militari, non appena congedati, seguirono invece le vie dell'emigrazione e si aggiunsero a coloro che ripartirono dall'Italia.

Ad ogni modo le cifre globali possono indicarsi, per le due categorie, nel modo seguente:

	<i>Militari rimpatriati</i> dal 24 maggio 1915 al 1918.	<i>Militari espatriati</i> dal 1919 al 1922 (esclusi i membri di famiglia).
<i>Europa</i>	128.570	56.993
<i>Asia</i>	24	96
<i>Africa</i>	19.577	8.135
<i>America del Nord e Centrale</i> . .	103.613	54.482
<i>America del Sud</i>	51.774	31.151
<i>Oceania</i>	361	229
	155.387	85.633

È opportuno però notare, come già si è accennato, che, oltre le perdite in guerra, un contingente di rimpatriati espatriò nuovamente anche dopo il 1922 e che un notevole numero di essi, e in particolar modo i feriti, inabili ed altri, tornarono oltre confine ed oltre Oceano anche durante la prosecuzione delle ostilità.

Ai 151.086 riservisti riespatriati fra il 1919 e il 1922 possono aggiungersi 23.627 membri delle loro famiglie, che tornarono nei paesi dai quali provenivano per avere accompagnato i richiamati alle armi durante il periodo di guerra.

TAV. I. — Italiani rimpatriati negli anni 1914-1918 (1).

<i>Anni</i>	<i>Passeggeri italiani di 1^a e di 2^a classe rimpatriati da paesi transoceanici.</i>	<i>Emigrati italiani rimpatriati da paesi transoceanici.</i>	<i>Italiani rimpatriati da paesi d'Europa e da altri paesi non transoceanici.</i>	<i>Totale</i>
1914.	21.088	219.178	(2) 479.986	720.252
1915.	9.430	167.925	(3) 126.835	304.190
1916.	3.901	39.039	(3) 46.837	89.777
1917.	2.144	16.885	(3) 18.412	37.441
1918.	1.420	9.025	(3) 36.665	47.110
Totale	37.983	452.052	708.735	1.198.770

TAV. II. — Italiani rimpatriati dal 24 maggio 1915 (data della mobilitazione) al 31 dicembre 1918, per soddisfare agli obblighi militari, classificati secondo i paesi di provenienza.

<i>Anni</i>	<i>Paesi d'Europa</i>	<i>Paesi bagnati dal Mediterraneo</i>	<i>Paesi del Centro e Sud Africa</i>	<i>Paesi oltre il Canale di Suez</i>	<i>America</i>			<i>Totale</i>
					<i>del Nord</i>	<i>Centrale</i>	<i>del Sud</i>	
1915 (1 ^o giugno-31 dicembre) . . .	61.859	10.915	20	40	86.035	244	32.722	191.835
1916.	28.422	4.692	26	49	8.155	41	10.427	51.812
1917.	11.904	1.250	2	7	6.270	48	5.976	25.457
1918.	26.385	2.672	—	289	2.799	21	2.649	34.815
Totale	128.570	19.529	48	385	103.259	354	51.774	303.919

(1) Esclusi i prigionieri di guerra restituiti o rimpatriati dai paesi nemici.

(2) Numero dei connazionali ritornati in Italia durante il periodo 1^o agosto-30 settembre 1914 desunto dal volume: « Dati statistici sui rimpatriati per causa di guerra e sulla disoccupazione » pubblicato a cura del Ministero di Agricoltura, Industria e Commercio, Ufficio del Lavoro. Roma, 1915.

(3) Cifre molto approssimative desunte da rapporti degli Ispettori dell'emigrazione, degli Uffici del Commissariato e di Regi Consoli all'estero.

TAV. III. — Italiani rimpatriati dal 24 maggio 1915 (data della mobilitazione) al 31 dicembre 1918 per soddisfare agli obblighi militari, classificati secondo i paesi di provenienza e i luoghi di transito o i porti di sbarco.

Paesi di provenienza	Luoghi di transito o porti di sbarco			Totale
	Frontiera francese	Frontiera svizzera	Porti italiani	
Gran Bretagna e Irlanda	8 471	12	36	8 519
Belgio e Olanda	98	—	—	98
Francia	90 445	1 977	—	92 422
Spagna	171	—	510	681
Svizzera	3	22 774	—	22 777
Germania	27	17	—	44
Russia	230	1	—	231
Romania	1 155	502	—	1 657
Grecia	—	—	1 890	1 890
Turchia	—	—	251	251
EUROPA	100 600	25 283	2 687	128 570
Indie	—	—	19	19
Siam	—	—	1	1
Cina	1	—	—	1
Giappone	1	—	2	3
ASIA	2	—	22	24
Egitto	—	—	2 940	2 940
Algeria e Tunisia	—	—	15 130	15 130
Marocco	—	—	1 459	1 459
Africa Centrale	1	—	46	47
Sud Africa	—	—	1	1
AFRICA	1	—	19 576	19 577
America del Nord	3 920	31	99 308	103 259
America Centrale	—	—	354	354
America del Sud	10	15	51 749	51 774
AMERICA	3 930	46	151 411	155 387
AUSTRALIA	—	325	36	361
TOTALE GENERALE	104 533	25 654	173 732	303 919

TAV. IV. — Militari e membri delle loro famiglie riespatriati negli anni 1919-1922, classificati secondo i paesi di destinazione.

Paesi di destinazione	1919		1920		1921		1922		Totale	
	Riespatriati	Persone di famiglia	Riespatriati	Persone di famiglia	Riespatriati	Persone di famiglia	Riespatriati	Persone di famiglia	Riespatriati	Persone di famiglia
Gran Bretagna e Irlanda	2 465	374	871	158	100	28	8	2	3 444	562
Francia	32 066	8 122	12 630	3 618	497	109	36	23	45 229	11 872
Principato di Monaco	330	25	104	3	—	—	—	—	434	28
Svizzera	5 396	588	1 066	189	64	17	8	2	6 534	796
Romania	419	68	113	90	8	13	2	6	542	177
Grecia	244	197	70	36	5	6	—	—	319	239
Turchia	259	61	81	11	7	—	3	—	350	72
Altri paesi d'Europa	96	23	38	12	3	—	4	—	141	35
EUROPA	41 275	9 458	14 973	4 117	684	173	61	33	56 993	13 781
ASIA	78	—	12	—	6	—	—	—	96	—
Egitto	1 893	293	613	66	71	11	9	—	2 586	370
Tunisia	4 265	604	663	43	8	—	1	1	4 937	648
Algeria	192	67	60	17	—	—	—	—	252	84
Marocco	103	10	33	7	—	—	—	—	136	17
Altri paesi	132	11	79	1	13	—	—	—	224	12
AFRICA	6 585	985	1 448	134	92	11	10	1	8 135	1 131
Canada	200	13	1 131	72	209	13	61	4	1 601	102
Stati Uniti	10 883	741	35 870	2 290	4 522	289	1 001	64	52 276	3 384
Centro America	275	38	203	18	115	6	12	—	605	62
Brasile	3 923	515	4 280	361	772	132	192	39	9 167	1 047
Plata	8 465	1 527	9 050	1 729	2 646	630	888	175	21 049	4 061
Altri paesi	690	11	234	12	9	2	2	—	935	25
AMERICA	24 436	2 845	50 768	4 482	8 273	1 072	2 156	282	85 633	8 681
OCEANIA	104	13	90	21	35	—	—	—	229	34
TOTALE GENERALE	72 478	13 301	67 291	8 754	9 090	1 256	2 227	316	151 086	23 627

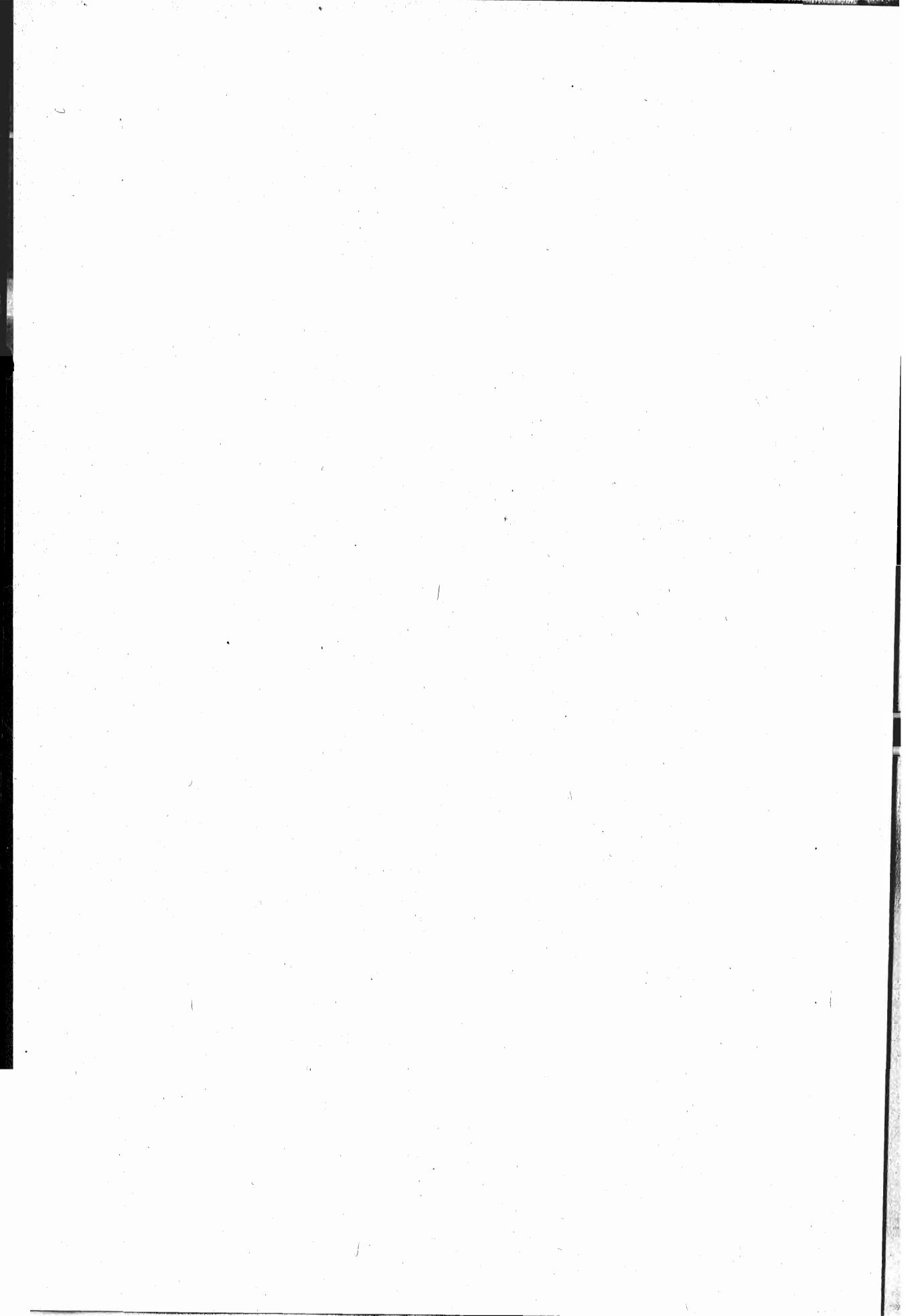

POPOLAZIONE ITALIANA ALL'ESTERO
ALLA FINE DEGLI ANNI 1871, 1881, 1891, 1901, 1911 E 1924.
INFLUENZA DEI MOVIMENTI MIGRATORI SULLA POPOLAZIONE.

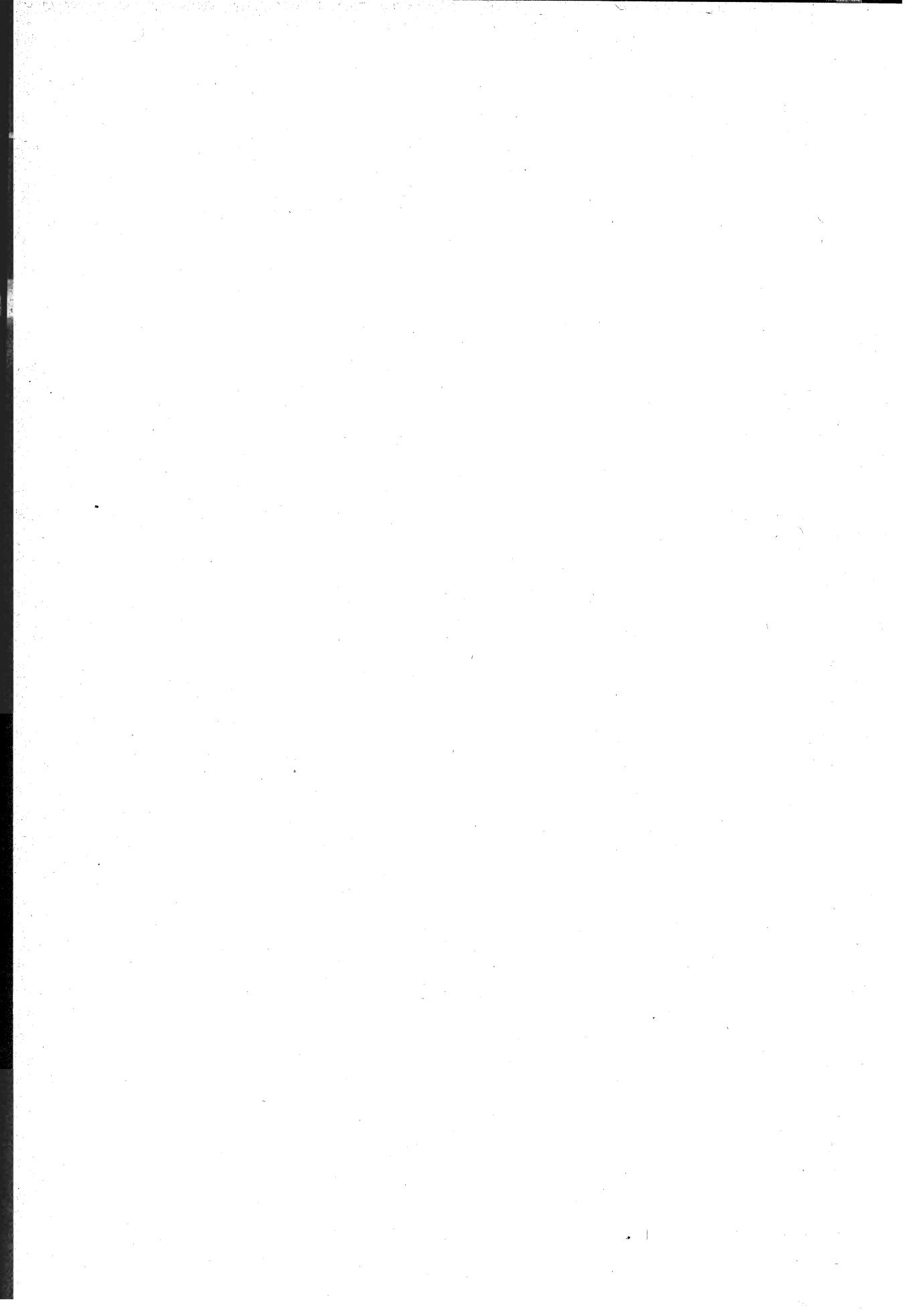

POPOLAZIONE ITALIANA ALL'ESTERO

1. — *Notizia generale.* — I dati relativi alla popolazione italiana all'estero, desunti dai censimenti ufficiali dei vari paesi ed integrati con le notizie raccolte dalle Autorità consolari, hanno necessariamente soltanto un valore, per quanto massimo, di approssimazione. Oltre tutti coloro che in parecchi Stati sfuggirono ai censimenti, non sono compresi nelle statistiche quelli che, secondo le leggi locali, per nascita o durata di residenza o per altro motivo erano considerati come cittadini dello Stato in cui risiedevano, pur essendo italiani di origine o di nascita. A tali categorie, infine, bisognerebbe aggiungere tutti i connazionali che per necessità di lavoro spostano di continuo la loro residenza da uno Stato all'altro e perciò sfuggono facilmente ad ogni precisa indagine statistica.

Ad ogni modo le cifre riportate nelle tavole che seguono per gli anni dal 1871 al 1924, possono dare una chiara idea del contributo che il nome e il lavoro dei nostri nazionali hanno dato per tutte le contrade del mondo (1).

* * *

EUROPA.

2. — *Popolazione italiana nei paesi europei.* — Secondo gli indicati mezzi di raccolta si aveva in Europa, alla fine di ciascuno degli anni considerati, il seguente numero di italiani:

1871	1881	1891	1901	1911	1924	Aumento in 53 anni.
155.278	380.352	470.118	649.095	910.568	1.306.727	742 %

(1) I dati relativi alla popolazione italiana all'estero furono raccolti fino al 1901 per cura del Ministero per gli Affari Esteri e dal 1901 in poi per cura del Commissariato Generale dell'Emigrazione.

Particolare menzione merita la rilevazione statistica della popolazione italiana all'estero eseguita alla fine del 1924. Contrariamente a quanto si era fatto per l'addietro, essa si basa essenzialmente sulle notizie raccolte dalle nostre RR. Autorità diplomatiche e consolari, integrate, ove è stato possibile, coi censimenti ufficiali dei vari Stati.

La percentuale di aumento non è uguale per tutti gli Stati. Le quote più elevate si sono avute :

per il Belgio	da	555 a	10.974	aumento del	1.877 %
la Francia con Monaco	»	83.300 a	1.001.749	»	» 1.103 %
la Gran Bretagna e Irlanda	»	4.275 a	29.179	»	» 583 %
la Romania	»	830 a	13.246	»	» 1.496 %
la Serbia	»	45 a	19.000	»	» 42.122 %
la Svizzera	»	17.980 a	146.051	»	» 712 %

Gli italiani residenti negli ex Imperi centrali sono, a causa della guerra, considerevolmente diminuiti. In complesso essi erano, nel 1871, in numero di 30.862 e si accrebbero notevolmente fino al massimo di 192.301 nel 1911 (aumento del 523 %) per ridiscendere poi a 43.500 nel 1924.

Nella Turchia europea gli italiani, malgrado la notevole diminuzione del territorio ottomano, raddoppiarono fra il 1871 e il 1924.

Particolarmente degne di rilievo sono alcune delle cifre riportate nella tavola I. In Francia (compreso sempre per necessità geografiche il Principato di Monaco) l'aumento degli immigranti italiani fu poco considerevole nel ventennio 1881-1901, da 244.170 a 299.200. Tale cifra sale d'improvviso, alla fine del successivo decennio, a 426.434 con un aumento di oltre 127 mila italiani. Dopo tredici anni ancora, alla fine del 1924, la mano d'opera italiana agricola ed operaia, soprattutto per riparare alle devastazioni prodotte dalla conflagrazione mondiale sui territori francesi, giunse a una cifra più che doppia, superando un milione di connazionali.

Notevoli egualmente le cifre per i seguenti Stati :

a) *Ceco-Slovacchia*, ove alla fine del 1924 erano censiti 4000 italiani che, in precedenza, erano frazionati nei territori dei due ex Imperi centrali;

b) *Malta*, ove si notavano 2000 italiani;

c) *Lussemburgo*, dove i 6170 italiani corrispondevano a circa il 3 % dell'intera popolazione locale;

d) *Romania*, ove fra il 1911 e il 1924 la popolazione italiana aumentava del 121 %, da 6000 a 13.246.

Diminuzioni notevoli di italiani danno invece la Russia Europea (da 4769 nel 1911 a 1099), la Spagna (da 4440 a 3904) e l'Ungheria (da 9035 a 2500).

* * *

ASIA.

3. — *Popolazione italiana nei paesi asiatici.* — Complessivamente gli italiani residenti nei paesi asiatici erano :

1871	1881	1891	1901	1911	1924	Aumento in 53 anni.
4.016	7.662	8.670	10.470	12.245	9.102	127 %

L'emigrazione italiana per le regioni asiatiche non presenta, in generale, rilievi che possano avere un valore statistico. Sarà sufficiente notare che aumenti considerevoli si sono verificati per la Palestina, per la Siria, per la Russia asiatica, particolarmente nelle zone del Caucaso, per il Siam (da 8 soltanto nel 1881 a 101 nel 1924) e per le Indie olandesi (da 3 a 300 nel periodo in esame).

AFRICA.

4. — *Popolazione italiana nei paesi africani.* — Assai più elevate e degne di nota sono le cifre relative alla popolazione italiana residente in paesi africani. In complesso i nostri connazionali erano :

1871	1881	1891	1901	1911	1924	Aumento in 53 anni.
23.645	62.203	75.211	163.030	176.200	188.541	697 %

Essi erano distribuiti a preferenza nelle zone dell'Africa mediterranea, le quali davano le seguenti cifre :

<i>Egitto</i>	da 10.679 a 45.106	aumento del	322 %
<i>Marocco</i>	» 102 a 12.258	» »	11.918 %
<i>Algeria</i>	» 6.482 a 37.000	» »	471 %
<i>Tunisia</i>	» 5.889 a 91.000	» »	1.445 %

È opportuno rilevare al riguardo che la popolazione totale algerina era, secondo il censimento del 1921, di circa 5.800 mila abitanti, dei quali il 6,98 % francesi, il 0,64 % italiani, un altro 2,61 % composto di stranieri di diverse nazionalità e l'89,77 % di indigeni.

Così la popolazione tunisina, secondo lo stesso censimento, era di circa 2.094 mila abitanti, dei quali francesi il 2,60 %, italiani il 4,38 % e indigeni, salvo una ulteriore trascurabile minoranza di stranieri di diverse nazionalità, il 90,23 %.

La popolazione egiziana, infine, secondo l'ultima valutazione (1921), ammontava a circa 13.400 mila abitanti. Fra essi gli stranieri erano rappresentati nelle seguenti proporzioni : greci 0,42 %, italiani 0,34 %, turchi 0,23 %, inglesi 0,18 % e francesi 0,16 %.

AMERICA.

5. — *Popolazione italiana nelle Americhe.* — La più numerosa popolazione italiana di oltre confine è data dalle Americhe, con aumenti che non hanno riscontro nelle altre parti del mondo.

1871	1881	1891	1901	1911	1924	Aumento in 53 anni
87.026	579.335	1.426.446	2.782.225	4.698.793	7.486.809	8.503 %

I paesi dove più è agglomerato l'elemento nazionale sono gli Stati Uniti nell'America del Nord ; il Brasile, l'Argentina e l'Uruguay nell'America del Sud.

Le cifre di questi paesi presentavano, nel periodo in esame, gli aumenti sotto indicati:

Stati Uniti	da	170.000	nel 1881	a	3.506.073	aumento del	1.962 %	
Brasile	da	82.196	»	»	a 1.837.887	»	» 2.136 %	
Plata {	Argentina	da	254.388	»	»	a 1.771.378	»	» 596 %
	Uruguay	da	40.003	»	»	a 190.000	»	» 375 %

Notevoli ugualmente, sebbene con cifre o percentuali minori, le popolazioni italiane nel Canada, ove il numero dei nostri connazionali crebbe da 1849 alla fine del 1881 a 115.059 alla fine del 1924 (aumento del 6.123 %), nel Cile (21.566 da 957 iniziali nel 1871 — aumento del 2.154 %), nel Perù (13.000 da 1.321 iniziali), nel Messico (7784), ecc.

* * *

OCEANIA.

6. — *Popolazione italiana nell'Oceania.* — Poco numerosi dal punto di vista statistico, per quanto in progressivo e notevole aumento, gli Italiani dispersi per l'Oceania.

La Confederazione australiana ne contava, nel 1924, 20.507 contro 739 iniziali. In complesso le cifre si erano elevate, in 53 anni, da 740 a 20.567, con un aumento del 2679 %.

I maggiori nuclei erano riuniti negli Stati federali dell'Australia Occidentale, della Nuova Galles del Sud, di Victoria e nel Queensland.

* * *

POPOLAZIONE ITALIANA TOTALE.

7. — *Popolazione italiana all'estero.* — La cifra complessiva della popolazione italiana all'estero era la seguente alla fine di ciascuno degli anni considerati:

1871	1881	1891	1901	1911	1924	Aumento in 53 anni.
270.705	1.032.523	1.984.810	3.610.961	5.805.100	9.011.746	3.229 %

8. — *Aumento e diminuzione di popolazione per effetto dei movimenti migratori.* — I movimenti emigratori da e per l'estero non hanno influito in misura sensibile sulla popolazione rimasta in Patria.

Tenute presenti le cifre dei partiti e degli emigrati di ritorno in base ai registri comunali di anagrafe, si hanno le seguenti medie:

Decennio 1901-1910 — differenza annua tra espatriati e rimpatriati: 119.749 espatriati in più.

Decennio 1911-1920 — differenza annua fra espatriati e rimpatriati: 23.311 rimpatriati in più.

Quinquennio 1921-1925 — differenza annua fra espatriati e rimpatriati: 41.331 espatriati in più.

È da notare che il supero dei rimpatriati, nel secondo decennio, è dovuto in parte al ritorno dei richiamati alle armi per la guerra nazionale e, correlativamente, in gran parte alla diminuita emigrazione dal Regno durante lo stesso periodo.

In complesso, nei 25 anni in esame, vi fu una differenza media annua di 45.712 espatriati in più, mentre assai più considerevole e confortante fu l'aumento continuo della popolazione nazionale, che potè colmare in abbondanza i vuoti lasciati dalla nostra emigrazione e preparare nuove masse all'Italia.

TAV. I. — Popolazione italiana all'estero
alla fine degli anni 1871, 1881, 1891, 1901, 1911 e 1924.

Paesi	Numero degli italiani					
	alla fine del 1871 (1)	alla fine del 1881 (1)	alla fine de 1891 (1)	alla fine dei 1901 (2)	alla fine del 1911 (2)	alla fine del 1924 (2)
EUROPA						
Albania	—	—	—	—	—	370
Austria	22 488	39 357	46 312	63 004	70 002	19 100
Bosnia-Erzegovina	27	726	614	5 500	1 000	(4)
Belgio	555	1 153	1 709	4 000	4 400	10 974
Bulgaria e Rumelia Orientale	128	022	1 025	1 560	1 148	886
Ceco-Slovacchia	—	—	—	—	—	4 000
Creta	—	257	100	800	300	(5)
Danimarca	13	78	11	80	164	300
Danzica	—	—	—	—	—	66
Estonia	—	—	—	—	—	6
Finlandia	—	—	—	—	80	167
Francia	83 300	240 733	205 741	202 000	410 234	992 061
Germania	3 973	7 096	15 411	69 700	104 204	21 900
Gran Bretagna e Irlanda :						
a) Inghilterra e Galles	—	—	—	20 000	20 389	22 337
b) Scozia	4 275	7 189	10 106	4 051	4 594	6 002
c) Irlanda	—	—	—	301	417	750
d) Malta	778	1 303	1 138	1 150	2 000	2 000
e) Gibilterra	811	139	58	33	200	1
Grecia	2 408	3 273	7 474	11 000	6 382	7 452
Lettonia	—	—	—	—	—	48
Liechtenstein	—	—	—	—	—	50
Lituania	—	—	—	—	—	1
Lussemburgo	—	318	881	6 683	10 138	6 170
Monaco	—	3 437	5 000	7 200	7 200	9 688
Montenegro	—	11	27	35	300	(4)
Norvegia	(3)	(3)	(3)	156	46	105
Olanda	44	253	185	232	411	569
Polonia	—	—	—	—	—	500
Portogallo	581	599	500	547	547	406
Romania	830	1 762	5 300	8 841	6 000	13 246
Russia Europea	2 041	2 038	3 200	3 428	4 769	1 099
San Marino	—	1 430	1 560	1 550	1 550	1 478
Serbia	45	463	30	586	500	19 000
Spagna	4 561	8 825	3 877	5 058	4 440	3 004
Svezia	(6) 21	(6) 146	(6) 200	106	159	720
Svizzera	17 980	41 645	41 881	117 048	202 809	146 051
Turchia Europea	6 520	11 781	12 812	15 321	19 000	12 732
Ungheria	4 401	4 518	5 886	8 945	9 035	2 500
Totale dell'Europa	155 278	330 352	470 118	649 695	910 568	1 306 727
ASIA						
Birmania	—	37	30	—	—	(7)
Cina	16	143	158	273	1 017	690
Giappone (compresa la Corea)	39	396	38	83	67	43
Heggiaz	—	—	—	—	—	4
Persia	11	11	12	24	30	35
Palestina	—	—	—	—	—	682
Russia Asiatica	—	—	—	—	154	(8) 277
Samos	—	—	—	36	26	—
Siam	—	8	20	20	123	101
Siria	—	—	—	—	—	1 155
Turchia Asiatica	3 698	5 622	7 693	8 006	9 592	4 928

(1) Dal volume *Emigrazione e Colonie*, pubblicato nel 1893 dal R. Ministero degli Affari Esteri - Roma, Tip. Nazionale di G. Bectero. — (2) Questi dati furono desunti in parte dai censimenti ufficiali dei vari Stati e in parte da rapporti dei Regi Agenti diplomatici e consolari e dei funzionari del Commissariato Generale dell'Emigrazione. — (3) Gli italiani residenti in Norvegia sono compresi fra quelli residenti in Svezia — (4) Compresa nella Serbia. — (5) Compresa nella Grecia. — (6) Compresi gl'italiani residenti in Norvegia. — (7) Compresa nell'India Inglese. — (8) Georgia 225, Azerbagian 52.

Segue TAV. I. — Popolazione italiana all'estero
alla fine degli anni 1871, 1881, 1891, 1901, 1911 e 1924.

Paesi	Numero degli italiani					
	alla fine del 1871 (1)	alla fine del 1881 (1)	alla fine del 1891 (1)	alla fine del 1901 (2)	alla fine del 1911 (2)	alla fine del 1924 (2)
Possedimenti inglesi :						
Aden		40	27	27	33	42
Ceylon		36	—	—	3	30
Cipro		301	—	—	—	130
Hong-Kong	240	40	38	63	162	65
Indie		841	549	1 010	1 010	475
Stabilimenti degli Stretti		80	60	28	28	25
Possedimenti francesi	—	9	—	—	—	70
Possedimenti olandesi	3	58	30	—	—	300
Possedimenti portoghesi	3	4	—	—	—	20
Possedimenti spagnuoli	6	36	15	—	—	—
Possedimenti degli Stati Uniti	—	—	—	—	—	40
<i>Totale dell'Asia</i>	4 016	7 662	8 670	10 470	12 245	9 102
AFRICA						
Congo Belga	—	—	60	170	278	598
Egitto	10 679	16 302	29 000	38 000	34 926	45 106
Eritrea	—	—	—	1 674	—	—
Etiopia	—	11	12	—	65	107
Libia	396	722	595	704	—	—
Marocco	102	130	50	70	12 000	12 258
Somalia	—	—	—	—	—	—
Zanzibar	—	—	6	40	10	3
Possedimenti inglesi :						
Unione del Sud Africa :						
Colonia del Capo		79	210	500	2 010	524
Natal		—	—	—	359	214
Transvaal		—	60	—	—	959
Orange	13	—	10	—	3 000	29
Rhodesia	—	—	—	—	—	200
Altri possedimenti	—	52	12	—	28	294
Possedim. e Protettorati francesi:						
Algeria	6 482	33 693	15 165	38 791	33 153	37 000
Madagascar	—	—	1	—	1 800	—
Tunisia	5 889	11 106	30 000	83 000	88 082	91 000
Altri possedimenti	—	20	—	—	161	86
Possedimenti tedeschi	—	—	—	30	156	—
Possedimenti portoghesi	36	34	30	51	172	120
Possedimenti spagnuoli	48	54	—	—	—	43
<i>Totale dell'Africa</i>	23 645	62 203	75 211	163 030	176 200	188 541
AMERICA						
<i>America settentrionale</i>						
Messico	—	6 103	5 000	5 000	2 564	7 784
Stati Uniti	—	170 000	286 520	729 248	2 114 715	3 506 073
Possedimenti inglesi:						
Canada	—	1 849	—	10 901	45 411	115 059
Altri possedimenti	—	7	—	—	—	—
Possedimenti francesi	—	2	—	—	—	—
<i>Totale dell'America settentrionale</i>	—	177 961	291 520	745 149	2 162 690	3 628 916

(1) (2) Si vedano le note corrispondenti a pag. 1538.

Segue Tav. I. — Popolazione italiana all'estero
alla fine degli anni 1871, 1881, 1891, 1901, 1911 e 1924.

Paesi	Numero degli italiani					
	alla fine del 1871	alla fine del 1881	alla fine del 1891	alla fine del 1901	alla fine del 1911	alla fine del 1924
	(1)	(1)	(1)	(2)	(2)	(2)
<i>America centrale</i>						
Costa Rica	—	35	450	450	2 000	954
Cuba	—	2 406	3 500	501	501	2 258
Guatemala	—	626	750	600	1 000	1 000
Honduras	—	10	30	40	70	198
Haiti	13	82	51	51	160	250
Nicaragua	65	59	216	216	600	165
Panama	—	—	—	—	—	500
Salvador	—	88	600	600	—	225
San Domingo	—	169	—	—	600	500
Possedimenti inglesi	—	90	—	—	—	38
Possedimenti francesi	—	28	—	—	—	—
Possedimenti olandesi	—	18	6	—	—	4
Possedimenti danesi	—	27	—	—	—	—
Possedimenti degli Stati Uniti.	—	—	—	—	—	280
<i>Totale dell'America centrale.</i>	78	3 638	5 603	2 458	4 931	6 372
<i>America meridionale</i>						
Argentina	56 016	254 388	452 000	618 000	929 863	1 771 378
Bolivia	59	50	350	350	529	1 500
Brasile	2 519	82 196	554 000	1 300 000	1 500 000	1 837 887
Cile	957	3 078	10 300	7 587	13 023	21 566
Colombia	150	1 422	1 422	1 000	800	2 000
Equatore	—	317	700	700	600	1 250
Paraguay	—	3 000	1 800	7 000	9 000	5 211
Perù	1 321	10 000	4 511	12 000	12 000	13 000
Uruguay	24 136	40 003	100 000	80 000	62 357	190 000
Venezuela	1 066	3 237	4 237	7 981	3 000	7 727
Possedimenti inglesi	—	12	—	—	—	2
Possedimenti francesi	—	33	—	—	—	—
Possedimenti olandesi	—	—	3	—	—	—
<i>Totale dell'America meridionale</i>	86 224	397 736	1 129 323	2 034 618	2 531 172	3 851 521
<i>Totale dell'America</i>	(3) 87 026	579 335	1 426 446	2 782 225	4 698 793	7 486 809
<i>OCEANIA</i>						
Possedimenti inglesi :						
Confederazione Australiana :						
Victoria	—	947	1 700	1 526	1 499	20 000
Australia Meridionale	—	130	186	1 354	186	
Nuova Galles del Sud	—	716	1 477	1 577	1 723	
Queensland	739	250	438	845	929	
Australia Occidentale	—	10	34	316	2 361	
Tasmania	—	9	77	50	21	507
Nuova Zelanda	—	483	397	428	511	
Altri possedimenti	—	1	1	—	9	—
Possedimenti francesi	—	307	—	—	—	—
Possedimenti tedeschi	—	19	—	—	—	—
Possedimenti degli Stati Uniti.	1	41	25	15	—	60
Possedimenti olandesi	—	58	30	30	55	—
<i>Totale dell'Oceania.</i>	740	2 971	4 365	6 141	7 294	20 567

(1) (2) Si vedano le note a pag. 1538.

(3) In questa cifra sono compresi 724 Italiani residenti in colonie d'America, per le quali non è indicato se appartenessero all'America settentrionale o a quella centrale o meridionale (colonie inglesi, 90; colonie francesi 16; colonie spagnuole 618)

Segue Tav. I. — Popolazione italiana all'estero
alla fine degli anni 1871, 1881, 1891, 1901, 1911 e 1924.

Paesi	Numero degli italiani					
	alla fine del 1871 (1)	alla fine del 1881 (1)	alla fine del 1891 (1)	alla fine del 1901 (2)	alla fine del 1911 (2)	alla fine del 1924 (2)
<i>Riassunto</i>						
Europa	155 278	380 352	470 118	649 095	910 568	1 306 727
Asia	4 016	7 662	8 670	10 470	12 245	9 102
Africa	23 645	62 203	75 211	163 030	176 200	188 541
America { Settentrionale	—	177 961	291 520	745 149	2 162 600	3 628 916
{ Centrale	78	3 638	5 603	2 458	4 931	6 372
{ Meridionale	86 224	397 736	1 129 323	2 034 618	2 531 172	3 851 521
Oceania	740	2 971	4 365	6 141	7 294	20 567
TOTALE GENERALE	(3) 270 705	1 032 523	1 984 810	3 610 961	5 805 100	9 011 746

(1) (2) Si vedano le note corrispondenti a pag. 1538.

(3) Si veda la nota (3) a pag. 1540.

TAV. II. — Aumenti e diminuzioni di popolazione avvenuti per effetto dei movimenti migratori da e per l'estero (1).

Anni	Emigrazione totale per l'estero	Cancellati dai registri comunali di popolazione perchè emigrati all'estero	Inscritti nei registri comunali di popolazione perchè immigrati dall'estero.	Diminuzione effettiva pel fatto della emigrazione all'estero	Aumento effettivo pel fatto dei rimpatriati dall'estero
1901	533 245	(2) 177 884	(2) 32 637	145 247	—
1902	531 509	200 119	36 717	163 402	—
1903	507 976	209 050	53 008	155 142	—
1904	471 191	182 359	81 815	100 544	—
1905	726 331	264 860	69 456	195 404	—
1906	787 977	241 106	66 179	174 927	—
1907	704 675	185 991	94 713	91 278	—
1908	486 674	103 341	92 026	10 415	—
1909	625 637	140 351	58 930	81 421	—
1910	651 475	138 880	58 068	79 712	—
Totale del decennio	6 026 690	1 843 441	645 949	1 107 492	—
1911	533 844	140 713	79 036	61 677	—
1912	711 446	134 287	61 112	73 175	—
1913	872 598	163 840	64 111	90 729	—
1914	479 152	74 674	126 272	—	51 598
1915	146 019	30 349	280 486	—	250 137
1916	142 364	25 535	87 339	—	61 804
1917	46 496	9 212	40 117	—	39 905
1918	28 311	4 270	48 049	—	43 779
1919	253 224	30 799	90 000	—	59 208
1920	614 611	75 991	37 251	38 740	—
Totale del decennio	3 828 065	689 063	922 773	—	233 110
1921	201 291	92 341	40 618	51 723	—
1922	281 270	48 474	19 132	29 342	—
1923	389 957	63 086	21 737	42 199	—
1924	364 614	60 061	26 398	33 063	—
1925	280 081	49 727	28 228	21 499	—
Totale del quinquennio	1 517 213	314 539	136 113	178 426	—

(1) Dati desunti dai volumi del « Movimento della popolazione secondo gli atti dello stato civile » per gli anni 1910, 1911, 1918 e 1919-1925, pubblicati dalla Direzione Generale della Statistica.

(2) Dal 10 febbraio 1901, data del censimento, al 31 dicembre 1901.

Nota. — Le notizie sui movimenti migratori per l'estero indicate nella presente tavola sono fornite dal Servizio comunale di anagrafe. L'art. 23 del regolamento approvato con R. D. del 21 settembre 1901, n. 445, per la tenuta del registro di popolazione, fa obbligo a chiunque emigra all'estero con intenzione di *fixarvis a tempo indeterminato*, di farne prima della partenza la dichiarazione all'Ufficio del Comune dove è iscritto, il quale deve cancellarlo dal detto registro, e per l'art. 25 dello stesso regolamento i cittadini emigrati all'estero, quando rientrano nel Regno per riprendersi dimora stabile, devono entro un mese dall'arrivo darne avviso al Sindaco del Comune nel quale vengono a stabilirsi, per essere reinscritti nel registro medesimo.

Le cifre della colonna 4 del prospetto indicano, con quel grado d'approssimazione che è lecito sperare da un servizio così complicato, quale è quello dell'anagrafe municipale, le perdite effettive annuali di popolazione pel fatto dell'emigrazione all'estero. Le differenze tra le cifre della prima colonna e quella della seconda darebbero il numero degli emigranti temporanei (non cancellati dai registri).

Col metodo di rilevazione degli espatri e dei rimpatri adottato col 1° luglio 1920 il Commissariato Generale dell'Emigrazione segnala anche il movimento degli espatri e rimpatri dai paesi continentali, mentre la rilevazione era prima limitata ai paesi transoceanici.

**PIROSCAFI IN SERVIZIO DI EMIGRAZIONE E NOLI
PER IL TRASPORTO DEGLI EMIGRANTI NEGLI ANNI 1901-1925.**

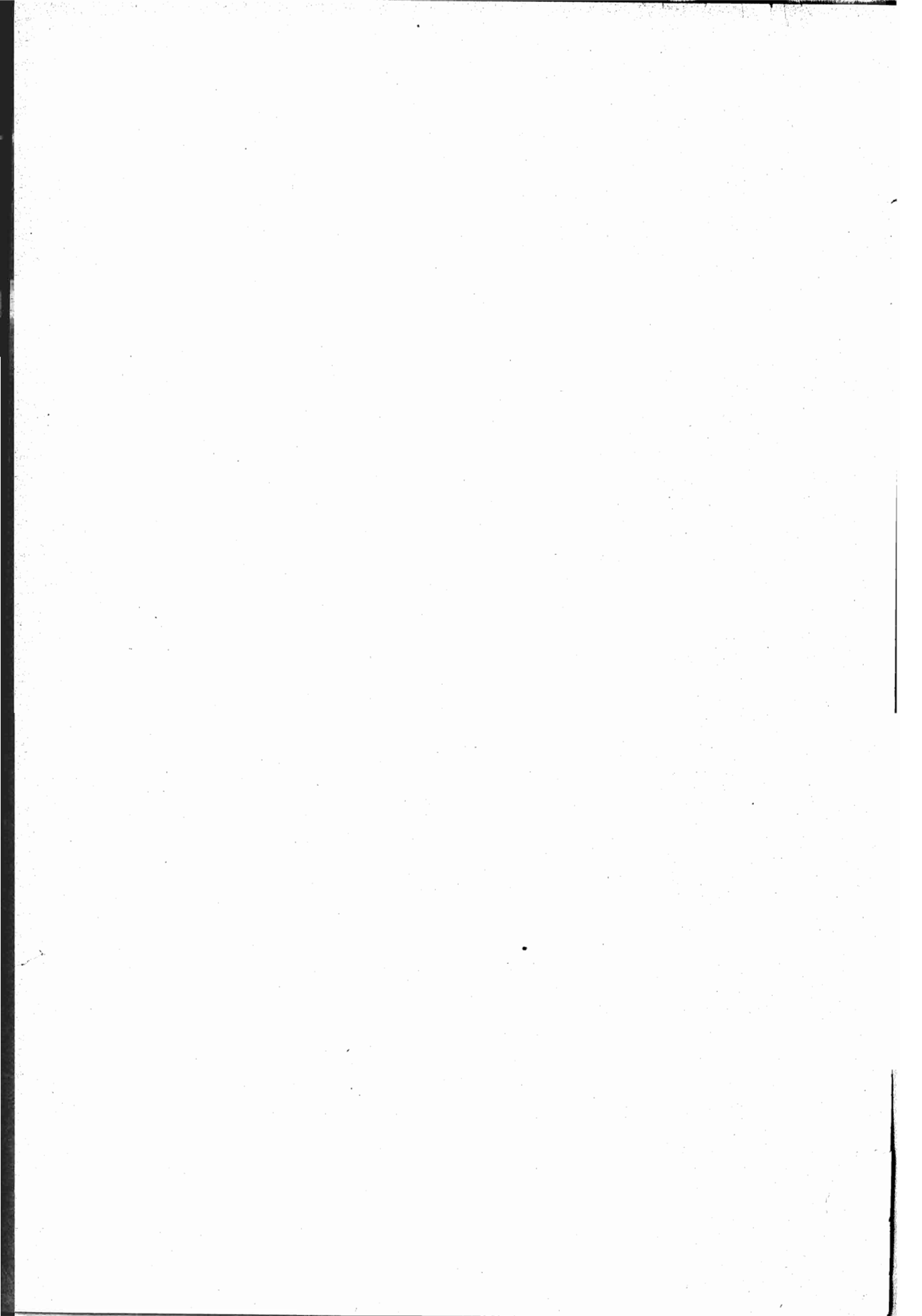

TRASPORTI DI EMIGRANTI E NOLI

1. — *Piroscafi e tonnellaggio.* — Una ricerca del massimo interesse è quella relativa ai trasporti di emigranti, al movimento, cioè, dei piroscafi in servizio di emigrazione e ai noli per i nazionali emigranti in terre transoceaniche.

Il totale complessivo dei piroscafi impiegati fu sempre poco considerevole. Nel periodo prebellico esso fu, in media, di 82 piroscafi per anno con massimi di oltre 90 nel 1902, 1903, 1905 e 1906.

Segue, nel periodo bellico, una considerevole riduzione del movimento sino ad otto piroscafi soltanto partiti nel 1918.

Dopo, dal 1919 in poi, il movimento torna ad accentuarsi sino ad un massimo di 68 piroscafi nel 1921, con cifre però sempre considerevolmente inferiori a quelle del periodo prebellico.

In relazione col numero dei piroscafi è il loro tonnellaggio, che tende ad un aumento continuo.

Così, nei tre periodi in esame si avevano le seguenti medie complessive per tutte le bandiere, italiana e straniere:

	<i>Piroscafi partiti</i> <i>(medie annue).</i>	<i>Tonnellaggio lordo</i> <i>per viaggio.</i>
Periodo prebellico: 1902-1914	82,31	6.390,61
Periodo bellico: 1915-1918	22,50	8.067,45
Periodo postbellico: 1919-1925	54,57	9.272,89

La progressione del tonnellaggio medio per viaggio è quasi costante durante i 24 anni in esame e passa dal minimo iniziale di tonnellate lorde-viaggio 4231 ad una cifra più che doppia, di 10.413, nel 1925.

Nel loro complesso fecero servizio per l'emigrazione transoceanica, nel periodo 1902-1925, n.º 1542 piroscafi, dei quali 861 battevano bandiera nazionale (55,84 %) e 681 bandiera straniera (44,16 %).

Essi si possono dividere in due categorie principali a seconda che il loro tonnello era inferiore o superiore alle 5000 tonnellate lorde. La prima categoria decresce rapidamente dal 78 % nel 1902 al 21 % nel 1913.

Durante la guerra e fino al 1918 la percentuale dei piroscafi al di sotto delle 5000 tonnellate si riduce ancora al 19 % per diminuire infine, nel periodo posteriore, al 5 % nel triennio 1923-1925.

È notevole, al riguardo, la quasi completa scomparsa, dopo il 1907, dei piroscafi non superiori alle 3000 tonnellate, mentre aumentano quelli di oltre 8000 tonnellate,

i quali da 6 nel 1902 passano a 24 nel 1913 e, dopo la stasi del periodo bellico, a 29 nel 1924 e a 30 nel 1925, corrispondenti al 51,72 % sul movimento totale dell'anno per tutte le bandiere.

* * *

2. — *Bandiere.* — Sul complesso dei piroscafi partiti le bandiere erano così rappresentate :

	Fino a 5000 tonnellate.		Da 5000 a 15.000 tonnellate.		Oltre 15.000 tonnellate.	
	Italiana.	Straniera.	Italiana.	Straniera.	Italiana.	Straniera.
Periodo prebellico . . .	54,31	45,69 %	50,47	49,53 %	—	100,00 %
Periodo bellico . . .	58,82	41,18 %	72,60	27,40 %	—	—
Periodo postbellico . . .	51,85	48,15 %	71,52	28,48 %	46,87	53,13 %

È evidente il progressivo miglioramento nel tonnellaggio della bandiera italiana, che nell'ultimo anno in esame non contava più un solo piroscavo al di sotto delle 3000 tonnellate lorde, che fosse adibito al trasporto di emigranti; ne contava 2 soltanto di tonnellaggio fra le 3001 e le 5000 tonnellate, contro 23 del 1902 e 7 del 1914; ne contava 23 fra le 5000 e le 8000 tonnellate contro 3 nel 1902 e 21 nel 1914; ne contava, infine, 18 fra le 8001 e oltre le 15000 tonnellate contro nessuno nel 1902 e 7 soltanto nel 1914.

3. — *Viaggi.* — Le singole bandiere davano le seguenti percentuali nei tre periodi in esame :

	Bandiera italiana.		Bandiere principali.				
	Piroscafi partiti.	Tonnellaggio lordo per viaggio.	Inglese.	Francese.	Tedesca.	Austriaca.	Spagnuola.
Periodo prebellico : 1902-1914	50,28	5.579 —					
Periodo bellico : 1915-1918	70,00	7.452 —					
Periodo postbellico : 1919-1925	68,06	9.032 —					

	Bandiera straniera.		Bandiere principali.				
	Piroscafi partiti.	Tonnellaggio lordo per viaggio.	Inglese.	Francese.	Tedesca.	Austriaca.	Spagnuola.
Periodo prebellico :							
1902-1914	49,72	7.358	13,64	15,23	14,49	1,31	5,05
Periodo bellico :							
1915-1918	30,00	9.736	15,56	12,22	—	—	2,22
Periodo postbellico :							
1919-1925	31,94	10.002	17,54	11,52	—	—	—

Per il numero complessivo dei piroscafi la bandiera italiana ha nettamente battuto tutte le bandiere straniere, passando da un totale del 50,28 % nel periodo anteguerra al 68,06 % nell'ultimo periodo.

Anche per quanto si riferisce al numero degli emigranti trasportati rimangono a un dipresso le proporzioni indicate, tenuto conto che la media dei trasportati per viaggio subì lievi variazioni da nazione a nazione sulla cifra data dal totale generale, che si aggirò sui 744 emigranti per viaggio nel periodo 1902-1914, sui 388 emigranti nel periodo di guerra e, infine, sui 757 emigranti nell'ultimo periodo in esame.

4. — *Paesi di destinazione.* — Considerando separatamente i paesi verso cui si diressero piroscafi ed emigranti nei tre periodi che si sono presi ad esaminare, si ha il seguente prospetto, limitato ai porti dell'America settentrionale e meridionale, date le cifre minime e di assai dubbio valore statistico fornite dalle destinazioni per l'America Centrale e per l'Australia.

	<i>Piroscafi</i>		<i>Emigranti</i>		<i>Tonnellaggio</i>	
	<i>che fecero servizio.</i>		<i>trasportati per viaggio.</i>		<i>medio per viaggio.</i>	
	<i>Bandiera</i>		<i>Bandiera</i>		<i>Bandiera</i>	
	<i>italiana.</i>	<i>straniera.</i>	<i>italiana.</i>	<i>straniera.</i>	<i>italiana.</i>	<i>straniera.</i>
	<i>(cifre proporzionali)</i>		<i>(medie)</i>		<i>(tonnellate lorde-viaggio)</i>	
<i>America del Nord.</i>						
Periodo prebellico :						
1902-1914	40,90	59,10	978	838.	6304	8146
Periodo bellico :						
1915-1918	66,67	33,33	579	448	8353	10691
Periodo postbellico :						
1919-1925	64,91	35,09	956	755	11053	11365
<i>America del Sud.</i>						
Periodo prebellico :						
1902-1914	74,43	25,57	659	398	5184	4646
Periodo bellico :						
1915-1918	76,47	23,53	176	64	6326	5553
Periodo postbellico :						
1919-1925	82,14	17,86	817	527	7759	6592

Per quanto si riferisce al numero dei piroscafi, la bandiera italiana, che ha sempre avuto una notevole prevalenza sulle bandiere straniere nel trasporto degli emigranti nazionali verso le terre del Sud America, si è anche rapidamente e vittoriosamente affermata nei trasporti verso l'America del Nord. Così, dal 19,35 % appena di piroscafi battenti bandiera italiana e adibiti al trasporto di emigranti nel 1901 si è giunti alla considerevole percentuale del 73,33 % nell'ultimo anno in esame contro appena il 13,34 di piroscafi battenti bandiera inglese e il 13,33 battenti bandiera francese. Tutte le altre bandiere concorrenti sono state annullate.

Per il Sud America, il predominio nazionale è, sin dal principio del periodo in esame, incontrastato con un massimo che supera l'85 % di piroscafi battenti bandiera italiana nel triennio 1923-1925. Nulle o quasi le cifre fornite dalle altre bandiere, ad eccezione della francese che tocca appena il 13,79 % nell'anno 1925.

Più confortanti ancora sono le cifre che si riferiscono al tonnellaggio. Per il Nord America la bandiera italiana superava di poco, nel 1906, le 5000 tonnellate lorde per viaggio; oltrepassava poi le 8000 nel 1915 per giungere a 10.000 nel 1922 ed al cospicuo tonnellaggio di 14.526 nel 1925 contro un corrispondente tonnellaggio estero, nello stesso anno, di 14.521.

Per il Sud America il tonnello italiano si iniziava nel 1901 con cifre inferiori a quelle straniere (3500 contro 3900 in media per viaggio), e assai rapidamente lo superava con 8615 tonnellate medie nel 1925 contro 6.929 straniere.

In quanto alla media degli emigranti trasportati per ogni viaggio, essa è in lieve diminuzione per l'America del Nord ed in notevole aumento per quella del Sud. Mettendo a confronto il periodo prebellico con quello postbellico, si rileva che per l'America del Nord è passata da 978 a 956 emigranti in media per viaggio per la bandiera italiana, mentre la cifra media per viaggio degli emigranti trasportati dalla bandiera straniera discendeva da 838 a 755. Per l'America del Sud la media italiana aumentava da 659 a 817 e la media straniera da 398 a 527.

* * *

5. — *Noli.* — I noli sono aumentati in misura assai considerevole nel periodo in esame. Escluse le particolari tasse di sbarco, gli extra noli dovuti per i piroscafi che si impegnavano di osservare una determinata velocità oraria (15 nodi) ed altri diritti accessori, i noli effettivi subirono le seguenti variazioni principali:

		1902	1908	1913	1919	1925
Stati Uniti . .	massimi	190	200	215	435	2.050
	minimi	150	138	175	175	1.500
Plata (Argenti- na e Uruguay)	massimi	185	210	230	525	2.400
	minimi	165	161	176	198	1.700
Brasile	massimi	160	195	215	510	2.350
	minimi	160	146	165	186	1.650
Centro America.	massimi	180	200	210	220	2.500
	minimi	180	195	195	220	1.900

I forti aumenti che si osservano per l'anno 1925 sono dovuti in primissima linea alla svalutazione della moneta.

* * *

6. — *Rimpatri* — Le tavole statistiche considerano i rimpatri degli emigranti nazionali dal 1904 al 1925 e in relazione tanto alla bandiera dei piroscafi adibiti al rimpatrio, quanto ai paesi di provenienza degli emigranti stessi.

Dividendo le cifre fornite dalle statistiche per i tre periodi presi in esame e, partitamente, per i paesi che accentrano e restituiscono il massimo quantitativo della mano d'opera nazionale, si ha:

Periodo	Paesi di provenienza							
	Emigranti rimpatriati sotto bandiera italiana.		Stati Uniti Bandiera italiana.		Brasile Bandiera italiana.		Regioni del Plata Bandiera italiana.	
	italiana.	straniera.	italiana.	straniera.	italiana.	straniera.	italiana.	straniera.
Periodo prebellico:	(Cifre proporzionali a 100)							
1904-1914 .	52,75	47,25	39,46	60,54	85,13	14,87	80,92	19,08
Periodo bellico:								
1915-1918 .	86,68	13,32	81,38	18,62	99,73	0,27	92,59	7,41
Periodo postbellico:								
1919-1925 .	80,60	19,40	74,56	25,44	98,67	1,33	95,61	4,39

I rimpatri degli emigranti nazionali avvennero prevalentemente, fino al 1908, sotto bandiera estera, e tra le straniere predominarono la bandiera inglese e la tedesca, seguite dalla francese e, in proporzioni minime, da quelle delle altre nazioni.

A partire dal 1909 la bandiera italiana si avvantaggiò in modo notevole sulla coalizione delle bandiere estere e andò sempre più affermando il proprio predominio, sino a giungere, nell'ultimo anno in esame, ad una cifra di 55.976 rimpatriati sotto bandiera nazionale contro 5015.

Scomparvero, a partire dal 1915, le bandiere degli ex Imperi centrali.

Fra i principali paesi transoceanici, soltanto gli Stati Uniti diedero fino al 1913 un maggiore contingente di rimpatriati nazionali alla bandiera straniera. Tutti gli altri sin dal 1904, anno in cui si inizia questo gruppo di indagini, affermavano il predominio assoluto della bandiera italiana.

Particolarmente notevole la grande diminuzione del traffico da parte della bandiera straniera nei rimpatri degli emigranti che provenivano dal Brasile e dalle regioni del Plata.



TAVOLA I.

Piroscafi nazionali e stranieri autorizzati al trasporto degli emigranti, partiti dai porti italiani per paesi transoceanici dal settembre 1901 al 31 dicembre 1925.

a) Piroscafi in servizio di emigrazione, partiti dai porti italiani per paesi transoceanici dal 1901 al 1925, classificati secondo la bandiera, il numero dei viaggi, il tonnellaggio lordo complessivo impiegato e il numero degli emigranti trasportati (Cifre effettive e cifre proporzionali) (TAV. I-*a*);

b) Piroscafi in servizio di emigrazione per il Nord America (Cifre effettive e cifre proporzionali) (TAV. I-*b*);

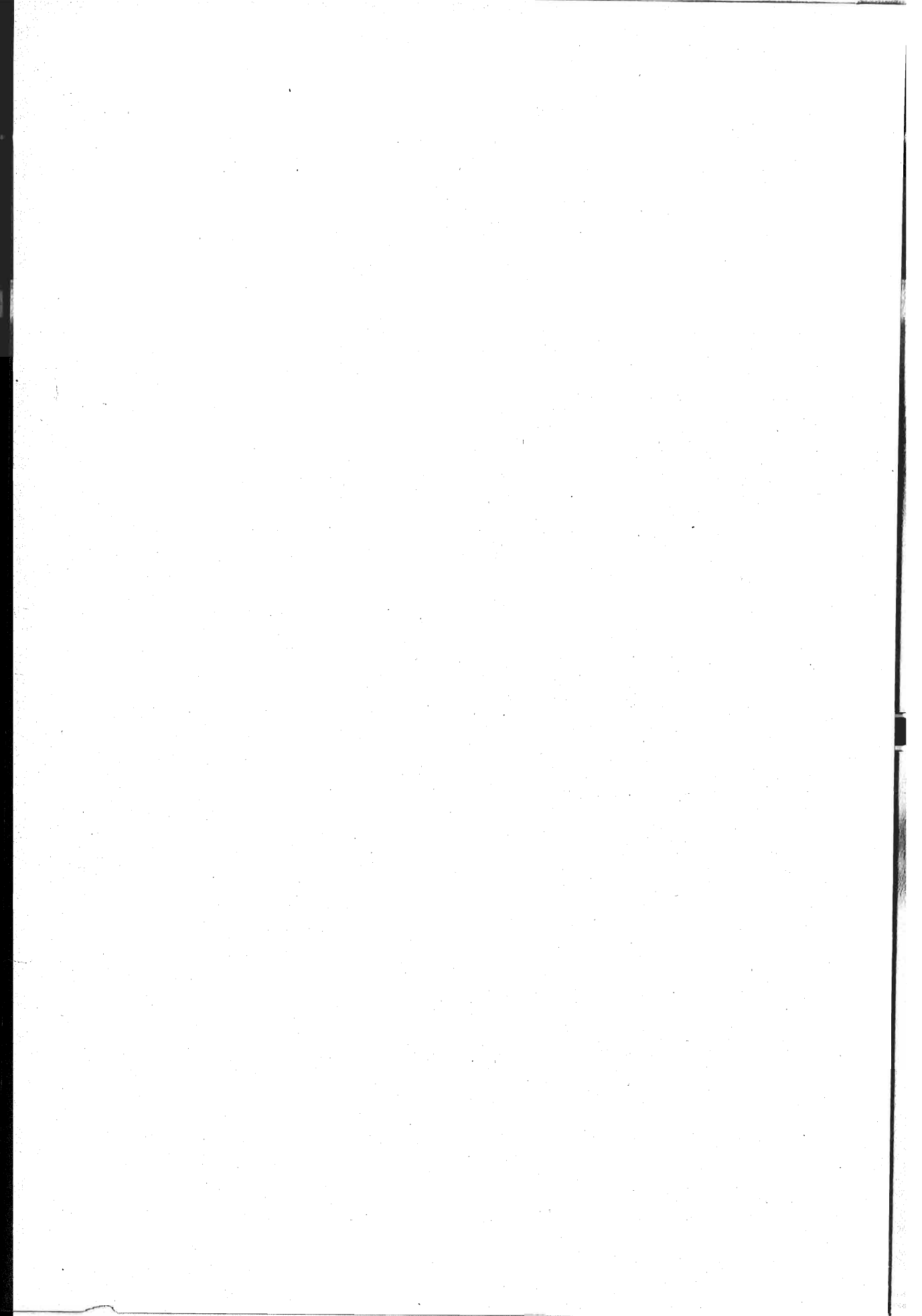
c) Piroscafi in servizio di emigrazione per il Sud America (Cifre effettive e cifre proporzionali) (TAV. I-*c*);

d) Piroscafi in servizio di emigrazione per il Centro America (Cifre effettive e cifre proporzionali) (TAV. I-*d*);

e) Piroscafi in servizio di emigrazione per l'Australia negli anni 1921-1925 (Cifre effettive e cifre proporzionali) (TAV. I-*e*);

f) Piroscafi in servizio di emigrazione negli anni 1902-1925, classificati secondo la bandiera e il tonnellaggio lordo (TAV. I-*f*).

TAV. I-a. — Piroscafi in servizio di emigrazione, partiti dai porti italiani per paesi transoceanici
il tonnellaggio lordo complessivo impiegato

Cifre

Anni	Bandiera italiana						Germanica (1)					
	N. dei piroscafi che fecero servizio	N. complessivo dei viaggi compiuti	Tonnellaggio lordo complessivo impiegato nei viaggi	N. complessivo degli emigranti trasportati	Media per viaggio		N. dei piroscafi che fecero servizio	N. complessivo dei viaggi compiuti	Tonnellaggio lordo complessivo impiegato nei viaggi	N. complessivo degli emigranti trasportati	Media per viaggio	
					del tonnellaggio lordo impiegato	degli emigranti trasportati					del tonnellaggio lordo impiegato	degli emigranti trasportati
1901 (Settembre-Dicembre)	33	59	218 402	48 597	3 702	823	11	22	111 467	11 055	5 067	502
1902	39	174	662 302	100 197	3 806	575	16	69	375 081	47 142	5 436	683
1903	39	180	702 469	113 580	3 903	631	17	56	362 778	49 392	6 478	882
1904	37	170	675 317	98 330	3 972	566	12	62	472 971	41 692	7 629	672
1905	43	198	815 185	162 247	4 117	829	13	62	538 337	63 998	8 688	1 032
1906	46	204	955 103	190 754	4 682	935	13	61	574 650	80 726	9 420	1 323
1907	43	219	1 154 633	196 008	5 281	895	14	69	708 855	69 213	10 273	1 008
1908	44	218	1 242 082	123 371	5 702	565	9	43	469 673	13 255	10 923	308
1909	47	260	1 630 846	215 863	6 272	830	11	50	585 720	46 829	11 714	936
1910	45	268	1 712 270	211 717	6 335	789	11	54	637 955	48 686	12 134	901
1911	47	240	1 547 367	133 845	6 447	557	9	40	515 906	29 945	12 898	748
1912	34	195	1 295 242	182 735	6 642	937	8	34	444 214	41 075	13 065	1 208
1913	39	227	1 564 037	272 443	6 890	1 200	9	38	479 421	51 085	12 616	1 344
1914	35	200	1 401 195	96 161	7 006	481	(2) 13	28	329 629	22 900	11 772	818
1915	33	142	1 055 024	33 164	7 436	234	—	—	—	—	—	—
1916	21	84	612 982	59 160	7 298	704	—	—	—	—	—	—
1917	5	18	141 604	6 689	7 867	371	—	—	—	—	—	—
1918	4	11	89 831	1 718	8 166	159	—	—	—	—	—	—
1919	19	54	417 166	39 822	7 725	737	—	—	—	—	—	—
1920	31	121	956 320	149 365	7 903	1 234	—	—	—	—	—	—
1921	44	167	1 281 124	160 452	7 671	961	—	—	—	—	—	—
1922	40	164	1 404 020	117 802	8 561	718	—	—	—	—	—	—
1923	42	189	1 768 115	174 761	9 355	925	—	—	—	—	—	—
1924	41	182	1 854 320	131 091	10 191	720	—	—	—	—	—	—
1925	43	196	2 010 243	112 719	10 256	575	—	—	—	—	—	—

(1) Il servizio fu sospeso nel mese di luglio 1914. — (2) Compresi 6 piroscafi, dei quali 3 diretti a Paesi del Pacifico (viaggi 3, tonnellaggio 70.230, emigranti trasportati 704). — (4) Compresi 2 piroscafi diretti in Australia.

dal settembre 1901 al 31 dicembre 1925, classificati secondo la bandiera, il numero dei viaggi, e il numero degli emigranti trasportati.

effettive.

Bandiera straniera

Inglese						Francese					
N. dei piroscafi che fecero servizio	N. complessivo dei viaggi compiuti	Tonnellaggio lordo complessivo im-piegato nei viaggi	N. complessivo de-gli emigranti tra-sportati	Media per viaggio		N. dei piroscafi che fecero servizio	N. complessivo dei viaggi compiuti	Tonnellaggio lordo complessivo im-piegato nei viaggi	N. complessivo de-gli emigranti tra-sportati	Media per viaggio	
				del tonnella-ggio lordo im-piegato	degli emigran-ti trasportati					del tonnella-ggio lordo im-piegato	degli emigran-ti trasportati
10	15	63 851	7 025	4 257	468	14	20	74 812	10 854	3 741	543
17	68	299 593	58 291	4 406	857	16	57	212 291	31 681	3 724	555
17	72	343 472	59 491	4 770	826	14	59	233 940	30 897	3 965	523
14	64	433 962	38 034	6 781	594	15	56	216 871	25 671	3 873	458
11	76	555 628	75 684	7 311	996	13	55	217 812	33 408	3 960	607
13	80	628 025	93 040	7 850	1 163	12	49	201 258	38 211	4 107	779
13	67	599 801	66 926	8 952	999	11	46	208 513	35 271	4 533	766
9	41	424 187	12 972	10 346	316	12	58	288 352	19 699	4 972	339
9	48	469 971	42 843	9 791	893	12	61	304 605	31 064	4 994	509
9	42	401 205	32 333	9 552	757	12	65	338 361	34 334	5 206	528
9	44	438 884	29 217	9 975	664	12	43	258 285	17 462	6 006	406
7	37	382 440	29 098	10 336	786	11	54	384 617	38 549	7 123	713
7	38	378 067	36 490	9 949	960	12	61	414 856	54 842	6 801	899
(3) 11	37	404 325	20 576	10 928	556	11	47	352 297	19 322	7 496	411
(4) 5	21	229 586	5 526	10 933	263	6	23	191 176	4 500	8 312	196
3	17	169 008	10 057	9 942	592	2	12	109 244	7 857	9 104	655
3	12	137 687	4 366	11 474	364	2	2	16 997	1 583	8 499	792
3	4	35 227	765	8 807	191	1	1	5 577	67	5 577	67
4	7	77 984	6 720	11 141	960	3	5	39 683	5 847	7 937	1 169
4	18	187 571	18 926	10 421	1 051	8	26	217 255	38 280	8 356	1 473
15	44	441 401	18 290	10 032	416	7	31	280 738	28 573	9 056	922
13	25	311 911	6 163	12 476	247	7	25	204 294	10 918	8 172	437
11	20	269 798	4 760	13 490	238	7	33	288 321	19 409	8 737	588
11	23	298 411	4 210	12 974	183	6	31	281 283	11 664	9 074	376
9	19	278 398	2 213	14 653	116	6	28	241 807	9 658	8 636	345

nellaggio 14.316, emigranti trasportati 8) e 3 diretti in Australia (viaggi 3, tonnelloaggio 26.908, emigranti trasportati 317). — (3) Compresi (viaggi 2, tonnelloaggio 18.960, emigranti trasportati 144).

Segue TAV. I-a. — Piroscafi in servizio di emigrazione, partiti dai porti italiani per paesi transoceanici il tonnellaggio complessivo lordo impiegato

Cifr.

Anni	Bandiera straniera											
	Spagnuola						Austriaca					
	N. dei piroscafi che fecero servizio	N. complessivo dei viaggi compiuti	Tonnellaggio lordo complessivo impiegato nei viaggi	N. complessivo degli emigranti trasportati	Media per viaggio		N. dei piroscafi che fecero servizio	N. complessivo dei viaggi compiuti	Tonnellaggio lordo complessivo impiegato nei viaggi	N. complessivo degli emigranti trasportati	Media per viaggio	
				del tonnellaggio lordo im-	degli emigran-					del tonnellag-	degli emigran-	
				piegato	ti trasportati					gio lordo im-	ti trasportati	
										piegato		
1901 (Settembre-Dicembre) . .	4	6	25 711	1 940	4 285	323	—	—	—	—	—	—
1902	8	17	79 764	2 585	4 692	152	—	—	—	—	—	—
1903	7	29	142 089	6 922	4 900	238	—	—	—	—	—	—
1904	8	27	134 763	5 799	4 991	215	2	5	20 763	1 204	4 153	241
1905	7	32	165 022	9 395	5 157	294	4	15	58 479	4 842	3 899	323
1906	7	29	150 568	8 071	5 192	278	5	13	60 523	6 949	4 656	535
1907	6	21	113 074	6 501	5 384	310	2	9	46 434	2 204	5 159	245
1908	5	11	58 278	718	5 298	65	1	1	4 950	100	4 950	100
1909	4	7	38 854	3 086	5 551	441	—	—	—	—	—	—
1910	2	4	23 676	1 299	5 919	325	—	—	—	—	—	—
1911	—	—	—	—	—	—	—	—	—	—	—	—
1912	—	—	—	—	—	—	—	—	—	—	—	—
1913	—	—	—	—	—	—	—	—	—	—	—	—
1914	—	—	—	—	—	—	—	—	—	—	—	—
1915	1	1	10 348	58	10 348	58	—	—	—	—	—	—
1916	1	1	10 348	16	10 348	16	—	—	—	—	—	—
1917	—	—	—	—	—	—	—	—	—	—	—	—
1918	—	—	—	—	—	—	—	—	—	—	—	—
1919	—	—	—	—	—	—	—	—	—	—	—	—
1920	—	—	—	—	—	—	—	—	—	—	—	—
1921	—	—	—	—	—	—	—	—	—	—	—	—
1922	—	—	—	—	—	—	—	—	—	—	—	—
1923	—	—	—	—	—	—	—	—	—	—	—	—
1924	—	—	—	—	—	—	—	—	—	—	—	—
1925	—	—	—	—	—	—	—	—	—	—	—	—

(1) Si vedano le note (2) e (3) a pag. 1552 e 1553. — (2) Si veda la nota (4) a pag. 1552. — (3) Bandiera interalleata: 6 piroscafi; 13 viaggi; 1082 tonnellate; 115 emigranti partiti; 1082 media tonnellaggio; 115 media emigranti. — (4) Bandiera brasiliana: 1 piroscafo; 1 viaggio; 2.531 tonnellate; 362 emigranti partiti; 8.227 media tonnellaggio; 362 media emigranti. — Bandiera turca: 1 piroscafo; 2 viaggi; 10.142 tonnellate; 135 emigranti partiti; 11.455 media tonnellaggio; 135 media emigranti.

N. B. — Fra il numero degli emigranti indicato nelle Tavole I-a, I-c, I-d, I-e e I-f e le somme delle cifre parziali, riportate nei prospetti per paesi

dal settembre 1901 al 31 dicembre 1925, classificati secondo la bandiera, il numero dei viaggi, e il numero degli emigranti trasportati.

effettive.

Totale						Totale generale					
N. dei piroscafi che fecero servizio	N. complessivo dei viaggi compiuti	Tonnellaggio lordo complessivo im- piegato nei viaggi	N. complessivo degli emigranti tra- sportati	Media per viaggio		N. dei piroscafi che fecero servizio	N. complessivo dei viaggi compiuti	Tonnellaggio lordo complessivo im- piegato nei viaggi	N. complessivo degli emigranti tra- sportati	Media per viaggio	
				del tonnellag- gio lordo im- piegato	degli emigran- ti trasportati					del tonnellag- gio lordo im- piegato	degli emigran- ti trasportati
39	63	275 841	30 874	4 378	490	72	122	494 243	79 471	4 051	651
57	211	966 719	139 699	4 582	662	96	385	1 629 021	239 896	4 231	623
55	216	1 082 279	146 702	5 011	678	94	396	1 784 748	260 282	4 507	657
51	214	1 279 330	112 400	5 978	525	88	384	1 954 647	210 730	5 090	549
48	240	1 535 278	187 327	6 397	780	91	438	2 350 463	349 574	5 366	798
50	232	1 615 024	226 997	6 961	978	96	436	2 570 127	417 751	5 895	958
46	212	1 676 677	180 115	7 909	848	89	431	2 831 310	376 123	6 569	872
36	154	1 245 445	46 744	8 087	304	80	372	2 487 527	170 115	6 687	457
36	166	1 399 150	123 822	8 429	744	83	426	3 029 996	339 685	7 113	797
34	165	1 421 197	116 652	8 613	707	79	433	3 133 467	328 369	7 237	757
30	127	1 213 055	76 624	9 552	603	77	367	2 760 422	210 469	7 522	573
26	125	1 211 271	108 722	9 690	869	60	320	2 506 513	291 457	7 833	1 223
28	137	1 272 344	142 417	9 309	1 039	67	364	2 836 381	414 860	7 792	1 139
(1) 35	112	1 086 251	62 798	9 690	561	70	312	2 487 446	158 959	7 973	509
(2) 12	45	431 110	10 084	9 580	224	45	187	1 487 034	43 248	7 952	231
6	30	288 600	17 930	9 620	598	27	114	901 582	77 090	7 909	676
5	14	154 684	5 949	11 049	425	10	32	296 288	12 618	9 259	394
4	5	40 804	832	8 161	166	8	16	130 635	2 550	8 165	159
(3) 14	26	207 070	20 908	7 964	804	33	80	624 236	60 730	7 803	759
(4) 13	45	407 357	57 404	9 052	1 276	44	166	1 363 677	206 769	8 215	1 246
(5) 24	78	740 508	47 448	9 494	608	68	245	2 021 632	207 900	8 251	849
(6) 21	51	527 660	17 216	10 346	338	61	215	1 931 680	135 018	8 985	628
18	53	558 119	24 169	10 531	456	60	242	2 326 234	198 930	9 613	822
17	54	579 694	15 874	7 031	294	58	236	2 434 514	146 965	10 316	623
15	47	520 205	11 871	11 068	253	58	243	2 530 448	124 590	10 413	513

38,321 tonnellate; 8.226 emigranti partiti; 6,794 media tonnellaggio; 633 media emigranti. — Bandiera brasiliana: 1 piroscafo; 1 viaggio; tonnellate; 198 emigranti partiti; 2,531 media tonnellaggio; 198 media emigranti. — (5) Bandiera brasiliana: 1 piroscafo; 1 viaggio; 8.227 ton-
223 emigranti partiti; 5,071 media tonnellaggio; 112 media emigranti. — (6) Bandiera greca: 1 piroscafo; 1 viaggio; 11.455 tonnellate;

di destinazione, si riscontrano, per alcuni anni, lievi differenze che rappresentano gli emigranti partiti per altri paesi d'oltre Oceano.

Segue Tav. I-a. — Piroscafi in servizio di emigrazione, partiti dai porti italiani per paesi transoceanici dal settembre 1901 al 31 dicembre 1925, classificati secondo la bandiera, il numero dei viaggi, il tonnello lordo complessivo impiegato e il numero degli emigranti trasportati.

Cifre proporzionali.

Anni	Piroscafi							Viaggi compiuti						
	di bandiera italiana	di bandiera straniera					Totale	con bandiera italiana	con bandiera straniera					Totale
		germanica	inglese	francese	spagnuola	austriaca			germanica	inglese	francese	spagnuola	austriaca	
1901 (Settembre-Dicembre)	45.83	15.28	13.89	19.44	5.56	—	54.17	48.36	18.03	12.30	16.39	4.92	—	51.64
1902	40.62	16.67	17.71	16.67	8.33	—	59.38	45.19	17.92	17.66	14.81	4.42	—	54.81
1903	41.49	18.09	18.09	14.89	7.44	—	58.51	45.45	14.14	18.18	14.90	7.33	—	54.55
1904	42.05	13.64	15.91	17.04	9.09	2.27	57.95	44.27	16.15	16.67	14.58	7.03	1.30	55.73
1905	47.25	14.29	12.08	14.29	7.69	4.40	52.75	45.21	14.15	17.35	12.56	7.31	3.42	54.79
1906	47.92	13.54	13.54	12.50	7.29	5.21	52.08	46.79	13.99	18.35	11.24	6.65	2.98	53.21
1907	48.31	15.73	14.61	12.36	6.74	2.25	51.69	50.81	16.01	15.55	10.67	4.87	2.09	49.19
1908	55.00	11.25	11.25	15.00	6.25	1.25	45.00	58.60	11.56	11.02	15.59	2.96	0.27	41.40
1909	56.63	13.25	10.84	14.46	4.82	—	43.37	61.03	11.74	11.27	14.32	1.64	—	38.97
1910	56.96	13.93	11.39	15.19	2.53	—	43.04	61.89	12.47	9.70	15.01	0.93	—	38.11
1911	61.04	11.69	11.69	15.58	—	—	37.96	65.40	10.90	11.99	11.71	—	—	34.60
1912	56.67	13.33	11.67	18.33	—	—	43.33	60.94	10.62	11.56	16.88	—	—	39.06
1913	58.21	13.43	10.45	17.91	—	—	41.79	62.36	10.44	10.44	16.76	—	—	37.64
1914	50.00	(1) 18.57	15.72	15.71	—	—	50.00	64.10	(1) 8.98	11.86	15.06	—	—	35.90
1915	73.33	—	11.11	13.34	2.22	—	26.67	75.94	—	11.23	12.30	0.53	—	24.06
1916	77.78	—	11.11	7.41	3.70	—	22.22	73.68	—	14.91	10.53	0.88	—	26.32
1917	50.00	—	30.00	20.00	—	—	50.00	56.25	—	37.50	6.25	—	—	43.75
1918	50.00	—	37.50	12.50	—	—	50.00	68.75	—	25.00	6.25	—	—	31.25
1919 (2)	57.58	—	12.12	9.09	—	—	42.42	67.50	—	8.75	6.25	—	—	32.50
1920 (3)	70.45	—	9.09	18.18	—	—	29.55	72.89	—	10.85	15.66	—	—	27.11
1921 (4)	64.71	—	22.06	10.29	—	—	35.29	68.16	—	17.96	12.65	—	—	31.84
1922 (5)	65.57	—	21.31	11.48	—	—	34.43	76.28	—	11.63	11.63	—	—	23.72
1923	70.00	—	18.33	11.67	—	—	30.00	78.10	—	8.26	13.64	—	—	21.90
1924	70.18	—	19.30	10.52	—	—	29.82	77.12	—	9.75	13.13	—	—	22.88
1925	74.14	—	15.52	10.34	—	—	25.86	80.66	—	7.82	11.52	—	—	19.34

(1) Il servizio fu sospeso nel mese di luglio. — (2) Bandiera interalleata: percentuale dei piroscafi 18.18; dei viaggi 16.25. — Bandiera brasiliana: percentuale dei piroscafi 3.03; dei viaggi 1.25. — (3) Bandiera brasiliana: percentuale dei piroscafi 2.28; dei viaggi 0.60. — (4) Bandiera brasiliana: percentuale dei piroscafi 1.47; dei viaggi 0.41. — Bandiera turca: percentuale dei piroscafi 1.47; dei viaggi 0.82. — (5) Bandiera greca: percentuale dei piroscafi 1.64; dei viaggi 0.46.

Segue Tav. I-a. — Piroscifi in servizio di emigrazione, partiti dai porti italiani per paesi transoceanici dal settembre 1901 al 31 dicembre 1925, classificati secondo la bandiera, il numero dei viaggi, il tonnellaggio lordo complessivo impiegato e il numero degli emigranti trasportati.

Cifre proporzionali.

Anni	Tonnellaggio lordo impiegato nei viaggi							Emigranti trasportati						
	dalla bandiera italiana	dalla bandiera straniera					Totale.	dalla bandiera italiana	dalla bandiera straniera					Totale
		germanica	inglese	francese	spagnuola	austriaca			germanica	inglese	francese	spagnuola	austriaca	
1901 (Settembre-Dicembre)	44.19	22.55	12.92	15.14	5.20	—	55.81	61.15	13.91	8.84	13.66	2.44	—	88.85
1902	40.66	23.02	18.39	13.03	4.90	—	59.34	41.76	19.64	24.29	13.26	1.05	—	58.24
1903	39.36	20.33	19.24	13.11	7.96	—	60.64	43.64	19.00	22.85	11.85	2.66	—	56.36
1904	34.55	24.20	22.20	11.10	6.89	1.06	65.45	46.67	19.78	18.05	12.18	2.75	0.57	53.33
1905	34.68	22.90	23.64	9.27	7.02	2.49	65.32	46.41	18.31	21.65	9.55	2.69	1.39	53.59
1906	37.16	22.36	24.44	7.83	5.86	2.35	62.84	45.66	19.33	22.27	9.15	1.93	1.66	54.34
1907	40.78	25.04	21.19	7.36	3.99	1.64	59.22	52.12	18.40	17.79	9.37	1.73	0.59	47.88
1908	49.93	18.88	17.05	11.59	2.35	0.20	50.07	72.52	7.79	7.63	11.58	0.42	0.06	27.48
1909	53.82	19.33	15.51	10.06	1.28	—	46.18	63.55	13.79	12.61	9.14	0.91	—	36.45
1910	54.64	21.00	12.80	10.80	0.76	—	45.36	64.47	14.83	9.85	10.46	0.39	—	35.53
1911	56.06	18.69	15.90	9.35	—	—	43.94	63.59	14.23	13.88	8.30	—	—	36.41
1912	51.68	17.72	15.26	15.34	—	—	48.32	62.70	14.09	9.98	13.23	—	—	37.30
1913	55.14	16.90	13.33	14.63	—	—	44.86	65.67	12.32	8.79	13.22	—	—	34.33
1914	56.33	(1) 13.25	16.26	14.16	—	—	43.67	60.49	(1) 14.41	12.94	12.16	—	—	39.51
1915	71.01	—	15.44	12.86	0.69	—	28.99	76.68	—	12.78	10.41	0.13	—	23.32
1916	67.99	—	18.74	12.12	1.15	—	32.01	76.74	—	13.05	10.19	0.02	—	23.26
1917	47.79	—	46.47	5.74	—	—	52.21	52.85	—	34.60	12.55	—	—	47.15
1918	68.76	—	26.97	4.27	—	—	31.24	67.37	—	30.00	2.63	—	—	32.63
1919 (2)	66.83	—	12.49	6.36	—	—	33.17	65.57	—	11.07	9.63	—	—	34.43
1920 (3)	70.13	—	13.75	15.93	—	—	29.87	72.24	—	9.15	18.51	—	—	27.76
1921 (4)	63.38	—	21.83	13.88	—	—	36.62	77.18	—	8.80	13.74	—	—	22.82
1922 (5)	72.68	—	16.15	10.58	—	—	27.32	87.25	—	4.56	8.09	—	—	12.75
1923	76.01	—	11.60	12.39	—	—	23.99	87.85	—	2.39	9.76	—	—	12.15
1924	76.19	—	12.26	11.55	—	—	23.81	89.20	—	2.86	7.94	—	—	10.80
1925	79.44	—	11.00	9.56	—	—	20.56	90.47	—	1.78	7.75	—	—	9.53

(1) Si veda la nota (1) a pagina precedente. — (2) Bandiera interalleata: percentuale del tonnellaggio 14.15; degli emigranti 13.54. — Bandiera brasiliana: percentuale del tonnellaggio 0.17; degli emigranti 0.19. — (3) Bandiera brasiliana: percentuale del tonnellaggio 0.19; degli emigranti 0.10. — (4) Bandiera brasiliana: percentuale del tonnellaggio 0.41; degli emigranti 0.17. — Bandiera turca: percentuale del tonnellaggio 0.50; degli emigranti 0.11. — (5) Bandiera greca: percentuale del tonnellaggio 0.59; degli emigranti 0.10.

TAV. I-b. — Piroscafi in servizio di emigrazione, partiti dai porti italiani per l'America del Nord
il tonnellaggio lordo complessivo impiegato

Cifre

Anni	Bandiera italiana						Germanica					
	N. dei piroscafi che fecero ser- vizio	N. complessivo dei viaggi com- piuti	Tonnellaggio lor- do complessivo impiegato nei viaggi	N. complessivo degli emigranti trasportati	Media per viaggio		N. dei piroscafi che fecero ser- vizio	N. complessivo dei viaggi com- piuti	Tonnellaggio lor- do complessivo impiegato nei viaggi	N. complessivo degli emigranti trasportati	Media per viaggio	
					del tonnel- laggio lor- do impie- gato	degli emi- granti tra- sportati					del tonnel- laggio lor- do impie- gato	degli emi- granti tra- sportati
1901 (Sett.-Dicem.) .	6	14	64 756	14 807	4 625	1 058	9	17	92 290	8 114	5 429	477
1902	20	64	273 007	57 763	4 266	903	14	58	330 989	43 174	5 707	744
1903	24	79	326 996	75 497	4 139	956	15	44	314 676	45 049	7 152	1 024
1904	20	65	278 793	45 871	4 289	706	10	50	424 869	36 132	8 497	723
1905	20	72	322 571	76 779	4 480	1 066	11	56	514 286	61 409	9 184	1 097
1906	23	75	383 216	89 733	5 110	1 196	13	55	528 384	71 204	9 607	1 295
1907	23	101	615 233	118 983	6 091	1 178	12	59	648 575	64 785	10 993	1 098
1908	23	82	520 705	34 041	6 350	416	8	42	458 601	12 096	10 919	288
1909	26	120	847 161	128 174	7 060	1 068	11	50	585 720	46 829	11 714	937
1910	24	123	880 361	110 734	7 157	900	11	54	657 955	48 686	12 184	902
1911	24	106	772 717	73 284	7 290	601	9	40	515 906	29 945	12 898	749
1912	12	78	595 062	100 726	7 629	1 291	8	34	444 214	41 075	13 065	1 208
1913	16	95	734 631	158 490	7 733	1 659	8	37	467 957	49 320	12 647	1 333
1914	19	97	743 207	61 225	7 662	631	7	22	288 405	22 575	13 109	1 026
1915	18	81	661 237	23 822	8 163	294	—	—	—	—	—	—
1916	12	50	410 537	53 958	8 211	1 079	—	—	—	—	—	—
1917	2	10	97 555	5 957	9 756	596	—	—	—	—	—	—
1918	2	6	58 536	1 310	9 756	218	—	—	—	—	—	—
1919	11	29	243 922	26 886	8 411	927	—	—	—	—	—	—
1920	20	76	655 106	109 000	8 620	1 434	—	—	—	—	—	—
1921	29	100	843 182	110 705	8 432	1 107	—	—	—	—	—	—
1922	15	63	663 707	47 545	10 535	755	—	—	—	—	—	—
1923	14	68	849 336	63 833	12 400	939	—	—	—	—	—	—
1924	11	60	892 480	43 065	14 875	718	—	—	—	—	—	—
1925	11	66	958 096	40 813	14 526	618	—	—	—	—	—	—

(1) Bandiera interalleata: 5 piroscafi; 9 viaggi; 67.061 tonn.; 5.901 emigr.; 7.451 media tonn.; 656 media emigr. — (2) Bandiera turca: 135 emigr.; 11.455 media tonn.; 135 media emigr.

dal settembre 1901 al 31 dicembre 1925, classificati secondo la bandiera, il numero dei viaggi, e il numero degli emigranti trasportati.

effettive.

Bandiera estera

Inglese						Francese					
N. dei piroscafi che fecero servizio	N. complessivo dei viaggi compiuti	Tonnellaggio lordo complessivo impiegato nei viaggi	N. complessivo degli emigranti trasportati	Media per viaggio		N. dei piroscafi che fecero servizio	N. complessivo dei viaggi compiuti	Tonnellaggio lordo complessivo impiegato nei viaggi	N. complessivo degli emigranti trasportati	Media per viaggio	
				del tonnellaggio lordo impiegato	degli emigranti trasportati					del tonnellaggio lordo impiegato	degli emigranti trasportati
10	15	63 851	7 025	4 257	468	5	7	25 646	3 225	3 664	461
17	68	299 583	58 291	4 406	857	6	27	96 687	22 374	3 581	828
17	72	343 472	59 491	4 770	826	5	26	102 272	22 272	3 857	857
13	63	429 141	37 999	6 812	603	5	21	82 079	13 225	3 909	630
11	76	555 628	75 684	7 311	996	5	26	101 000	21 505	3 885	827
13	80	628 025	93 040	7 850	1 163	5	22	88 871	21 451	4 040	975
12	65	592 629	65 524	9 117	1 008	4	20	94 578	23 485	4 729	1 174
9	41	424 187	12 972	10 346	316	4	25	137 211	6 099	5 488	244
9	48	469 971	42 843	9 791	893	4	28	147 126	17 603	5 254	629
9	42	401 205	32 333	9 552	769	5	29	165 952	20 372	5 722	702
9	44	438 884	29 217	9 975	664	5	25	168 254	12 407	6 730	496
7	37	382 440	29 098	10 336	786	4	27	223 261	27 268	8 269	1 010
7	38	378 067	36 490	9 949	960	5	32	255 572	39 059	7 987	1 221
7	31	334 095	19 872	10 777	641	5	26	230 705	15 704	8 873	604
3	19	210 626	5 382	11 082	283	3	14	146 513	3 875	10 465	277
3	17	169 008	10 057	9 942	592	1	8	91 360	7 559	11 420	945
3	12	137 687	4 366	11 474	364	1	1	11 420	1 564	11 420	1 564
3	4	35 227	765	8 807	191	—	—	—	—	—	—
(1) 4	7	77 984	6 720	11 141	960	2	4	34 106	4 720	8 527	1 068
4	18	187 571	18 926	10 421	1 051	5	20	183 047	33 064	9 152	1 653
(2) 9	29	284 551	17 273	9 812	596	4	18	198 977	19 955	11 054	1 109
(3) 6	10	141 894	3 661	14 189	366	3	8	91 969	4 120	11 496	515
4	5	103 035	3 385	20 607	677	3	13	149 645	6 352	11 511	489
3	5	103 106	1 440	20 621	288	2	13	152 492	4 062	11 730	312
2	4	86 212	461	21 553	115	2	10	117 080	2 407	11 708	241

(1) piroscafi; 2 viaggi; 10.142 tonn.; 223 emigr.; 5.071 media tonn.; 112 media emigr. — (3) Bandiera greca: 1 piroscafi; 1 viaggio; 11.455 tonn.

dal settembre 1901 al 31 dicembre 1925, classificati secondo la bandiera, il numero dei viaggi, e il numero degli emigranti trasportati.

effettive.

Totale						Totale generale					
N. dei piroscafi che fecero servizio	N. complessivo dei viaggi compiuti	Tonnellaggio lordo complessivo impiegato nei viaggi	N. complessivo degli emigranti trasportati	Media per viaggio		N. dei piroscafi che fecero servizio	N. complessivo dei viaggi compiuti	Tonnellaggio lordo complessivo impiegato nei viaggi	N. complessivo degli emigranti trasportati	Media per viaggio	
				del tonnellaggio lordo impiegato	degli emigranti trasportati					del tonnellaggio lordo impiegato	degli emigranti trasportati
25	40	187 109	18 430	4 678	461	31	54	251 865	33 237	4 664	615
41	161	768 851	125 567	4 775	779	61	225	1 041 858	183 330	4 630	814
43	154	817 965	132 372	5 311	860	67	233	1 144 961	207 869	4 914	862
37	151	1 019 026	92 964	6 749	616	57	216	1 297 819	138 835	6 008	643
36	185	1 293 379	170 312	6 991	921	56	257	1 615 950	247 091	6 288	961
41	182	1 370 479	198 958	7 530	1 093	64	257	1 753 695	288 691	6 824	1 123
36	164	1 442 464	162 161	8 796	989	59	265	2 057 697	281 144	7 765	1 061
26	113	1 046 499	31 869	9 261	282	49	195	1 567 204	65 910	8 037	338
28	133	1 241 671	110 361	9 336	830	54	253	2 088 832	238 535	8 256	943
27	129	1 248 788	102 690	9 681	749	51	252	2 129 149	213 424	8 449	846
23	109	1 123 044	71 569	10 303	657	47	215	1 895 761	144 853	8 817	673
19	98	1 049 915	97 441	10 713	994	31	176	1 644 977	198 167	9 346	1 125
20	107	1 101 596	124 869	10 295	1 165	36	202	1 836 227	283 359	9 090	1 404
19	79	853 205	58 151	10 800	736	38	176	1 596 412	119 376	9 071	678
6	33	357 139	9 257	10 822	281	24	114	1 018 376	33 079	8 933	290
4	25	260 368	17 616	10 415	705	16	75	670 905	71 574	8 945	954
4	13	149 107	5 930	11 470	456	6	23	246 662	11 887	10 724	517
3	4	35 227	765	8 807	101	5	10	93 763	2 075	9 376	208
11	20	179 151	17 341	8 958	867	22	49	423 073	44 227	8 634	903
9	38	370 618	51 990	9 753	1 368	29	114	1 025 724	160 990	8 997	1 412
14	49	493 670	37 451	10 075	764	43	149	1 336 852	148 156	8 972	994
10	19	245 318	7 916	12 911	417	25	82	909 025	55 461	11 086	676
7	18	252 680	9 737	14 038	541	21	86	1 102 016	73 570	12 814	855
5	18	255 598	5 502	14 200	306	16	78	1 148 078	48 567	14 719	623
4	14	203 292	2 868	14 521	205	15	80	1 161 988	43 681	14 525	546

Segue Tav. I-b. — Piroscafi in servizio di emigrazione, partiti dai porti italiani per l'America del Nord dal settembre 1901 al 31 dicembre 1925, classificati secondo la bandiera, il numero dei viaggi, il tonnellaggio lordo complessivo impiegato e il numero degli emigranti trasportati.

Cifre proporzionali.

Anni	Piroscafi							Viaggi compiuti						
	di bandiera italiana	di bandiera estera					Totale	con bandiera italiana	con bandiera estera					Totale
		germanica	inglese	francese	spagnuola	austriaca			germanica	inglese	francese	spagnuola	austriaca	
1901 (Settembre-Dicembre) .	19.35	29.03	32.26	16.13	3.23	—	80.65	25.93	31.48	27.78	12.96	1.85	—	74.07
1902	32.79	22.95	27.87	9.83	6.56	—	67.21	28.44	25.78	30.22	12.00	3.56	—	71.56
1903	35.82	22.39	25.37	7.46	8.96	—	64.18	33.91	18.88	30.90	11.16	5.15	—	66.09
1904	35.09	17.54	22.81	8.77	12.28	3.51	64.91	30.09	23.15	29.17	9.72	5.56	2.31	69.91
1905	35.71	19.64	19.64	8.93	8.93	7.15	64.29	28.02	21.79	29.57	10.12	4.67	5.83	71.98
1906	35.93	20.32	20.32	7.81	7.81	7.81	64.07	29.18	21.40	31.13	8.56	4.67	5.06	70.82
1907	38.98	20.34	20.34	6.78	10.17	3.39	61.02	38.11	22.26	24.53	7.55	4.53	3.02	61.89
1908	46.94	16.33	18.37	8.16	8.16	2.04	53.06	42.05	21.54	21.03	12.82	2.05	0.51	57.95
1909	48.15	20.37	16.66	7.41	7.41	—	51.85	47.43	19.76	18.97	11.07	2.77	—	52.57
1910	47.06	21.57	17.65	9.80	3.92	—	52.94	48.81	21.43	16.66	11.51	1.59	—	51.19
1911	51.06	19.15	19.15	10.64	—	—	48.94	49.30	18.60	20.47	11.63	—	—	50.70
1912	38.71	25.81	22.58	12.90	—	—	61.29	44.32	19.32	21.02	15.34	—	—	55.68
1913	44.44	22.22	19.45	13.89	—	—	55.56	47.03	18.32	18.81	15.84	—	—	52.97
1914	50.00	18.42	18.42	13.16	—	—	50.00	55.11	12.50	17.62	14.77	—	—	44.89
1915	75.00	—	12.50	12.50	—	—	25.00	71.05	—	16.67	12.28	—	—	28.95
1916	75.00	—	18.75	6.25	—	—	25.00	66.67	—	22.66	10.67	—	—	33.33
1917	33.33	—	50.00	16.67	—	—	66.67	43.48	—	52.17	4.35	—	—	56.52
1918	40.00	—	60.00	—	—	—	60.00	60.00	—	40.00	—	—	—	40.00
1919 (1)	50.00	—	18.18	9.09	—	—	50.00	59.18	—	14.29	8.16	—	—	40.82
1920	68.97	—	13.79	17.24	—	—	31.03	66.67	—	15.79	17.54	—	—	33.33
1921 (2)	67.44	—	20.93	9.30	—	—	32.56	67.11	—	19.47	12.08	—	—	32.89
1922 (3)	60.00	—	24.00	12.00	—	—	40.00	76.83	—	12.19	9.76	—	—	23.17
1923	66.67	—	19.05	14.28	—	—	33.33	79.07	—	5.81	15.12	—	—	20.93
1924	68.75	—	18.75	12.50	—	—	31.25	78.92	—	6.41	16.67	—	—	23.08
1925	73.33	—	13.34	13.33	—	—	26.67	82.50	—	5.00	12.50	—	—	17.50

(1) Bandiera interalleata: percentuale dei piroscafi 22.73; dei viaggi 18.37. — (2) Bandiera turca: percentuale dei piroscafi 2.33; dei viaggi 1.34. — (3) Bandiera greca: percentuale dei piroscafi 4.00; dei viaggi 1.22.

Segue Tav. I-b. — *Piroscafi in servizio di emigrazione, partiti dai porti italiani per l'America del Nord dal settembre 1901 al 31 dicembre 1925, classificati secondo la bandiera, il numero dei viaggi, il tonnelloaggio lordo complessivo impiegato e il numero degli emigranti trasportati.*

Cifre proporzionali.

Anni	Tonnelloaggio lordo impiegato nei viaggi							Emigranti trasportati						
	dalla bandiera italiana	dalla bandiera estera					Totale	dalla bandiera italiana	dalla bandiera estera					Totale
		germanica	inglese	francese	spagnuola	austriaca			germanica	inglese	francese	spagnuola	austriaca	
1901 (Settembre-Dicembre)	25.71	36.64	25.35	10.18	2.12	—	74.29	44.55	24.41	21.14	9.70	0.20	—	55.45
1902	26.20	31.77	28.76	9.28	3.99	—	73.80	31.51	23.55	31.79	12.21	0.94	—	68.49
1903	28.56	27.48	30.00	8.93	5.03	—	71.44	36.32	21.67	28.62	10.71	2.68	—	63.68
1904	21.48	32.74	33.07	6.32	4.79	1.60	78.52	33.04	26.02	27.37	9.53	3.17	0.87	66.96
1905	19.96	31.83	34.38	6.25	3.96	3.62	80.04	31.07	24.85	30.63	8.71	2.78	1.96	68.93
1906	21.85	30.13	35.81	5.07	3.69	3.45	78.15	31.08	24.66	32.23	7.43	2.19	2.41	68.92
1907	29.90	31.52	28.80	4.60	3.17	2.01	70.10	42.32	23.04	23.31	8.35	2.24	0.74	57.68
1908	33.23	29.26	27.07	8.75	1.37	0.32	66.77	51.65	18.35	19.68	9.26	0.91	0.15	48.35
1909	40.56	28.04	22.50	7.04	1.86	—	59.44	53.73	19.63	17.96	7.38	1.30	—	46.27
1910	41.35	30.90	18.84	7.80	1.11	—	58.65	51.88	22.82	15.15	9.54	0.61	—	48.12
1911	40.76	27.21	23.15	8.88	—	—	59.24	50.50	20.67	20.17	8.57	—	—	49.41
1912	36.17	27.01	23.25	13.57	—	—	63.83	50.83	20.73	14.68	13.76	—	—	49.17
1913	40.01	25.48	20.59	13.92	—	—	59.99	55.93	17.41	12.88	13.78	—	—	44.07
1914	46.55	18.07	20.93	14.45	—	—	53.45	51.29	18.91	16.65	13.15	—	—	48.71
1915	64.93	—	20.68	14.39	—	—	35.07	72.02	—	16.27	11.71	—	—	27.98
1916	61.19	—	25.19	13.62	—	—	38.81	75.39	—	14.05	10.56	—	—	24.61
1917	39.55	—	55.82	4.63	—	—	60.45	50.11	—	36.73	13.16	—	—	49.89
1918	62.43	—	37.57	—	—	—	37.57	63.13	—	36.87	—	—	—	36.87
1919 (1)	57.65	—	18.44	8.06	—	—	42.35	60.79	—	15.20	10.67	—	—	39.21
1920	63.87	—	18.29	17.84	—	—	36.13	67.71	—	11.75	20.54	—	—	32.29
1921 (2)	63.07	—	21.29	14.88	—	—	36.93	74.72	—	11.66	13.47	—	—	25.28
1922 (3)	73.01	—	15.61	10.12	—	—	26.99	85.73	—	6.60	7.43	—	—	14.27
1923	77.07	—	9.35	13.58	—	—	22.93	86.76	—	4.60	8.64	—	—	13.24
1924	77.74	—	8.98	13.28	—	—	22.26	88.67	—	2.07	8.36	—	—	11.33
1925	82.50	—	7.42	10.08	—	—	17.50	93.43	—	1.06	5.51	—	—	6.57

(1) Bandiera interalleata: percentuale del tonnelloaggio 15,85; degli emigranti 13,34. — (2) Bandiera turca: percentuale del tonnelloaggio 0,76; degli emigranti 0,15. — (3) Bandiera greca: percentuale del tonnelloaggio 1,26; degli emigranti 0,24.

TAV. I-c. — Piroscafi in servizio di emigrazione, partiti dai porti italiani per l'America del Sud
il tonnellaggio lordo complessivo impiegato

Cifre

Anni	Bandiera italiana						Germanica					
	N. dei piroscafi che fecero servizio	N. complessivo dei viaggi compiuti	Tonnellaggio lordo complessivo impiegato nei viaggi	N. complessivo degli emigranti trasportati	Media per viaggio		N. dei piroscafi che fecero servizio	N. complessivo dei viaggi compiuti	Tonnellaggio lordo complessivo impiegato nei viaggi	N. complessivo degli emigranti trasportati	Media per viaggio	
					del tonnellaggio lordo impiegato	degli emigranti trasportati					del tonnellaggio lordo impiegato	degli emigranti trasportati
1901 (Settembre-Dicembre)	26	42	147 015	33 576	3 500	799	3	5	19 177	2 941	3 835	588
1902	29	103	372 512	42 069	3 617	408	2	11	44 092	3 968	4 008	361
1903	26	95	354 317	37 643	3 730	396	2	12	48 102	4 343	4 008	362
1904	27	93	355 598	51 728	3 824	556	2	12	48 102	5 560	4 008	463
1905	36	114	451 688	84 618	3 962	742	2	6	24 051	2 589	4 008	431
1906	40	117	530 961	100 203	4 538	856	3	6	46 266	9 522	7 711	1 587
1907	29	106	498 464	76 084	4 702	718	2	10	60 280	4 428	6 028	443
1908	34	124	675 273	88 718	5 446	715	1	1	11 077	1 159	11 077	1 159
1909	31	128	736 391	87 046	5 753	680	—	—	—	—	—	—
1910	35	133	785 805	100 368	5 893	755	—	—	—	—	—	—
1911	30	123	731 204	59 506	5 945	484	—	—	—	—	—	—
1912	24	105	654 076	81 176	6 229	773	—	—	—	—	—	—
1913	28	120	778 616	113 335	6 488	944	1	1	11 464	1 765	11 464	1 765
1914	21	91	603 225 (1)	34 384	6 629	378	—	—	—	—	—	—
1915	15	50	342 737 (2)	9 179	6 855	184	—	—	—	—	—	—
1916	8	28	162 221	5 155	5 794	184	—	—	—	—	—	—
1917	2	7	36 179	710	5 168	101	—	—	—	—	—	—
1918	1	3	15 555	404	5 185	135	—	—	—	—	—	—
1919	6	20	148 922 (3)	12 442	7 446	622	—	—	—	—	—	—
1920	11	40	271 434 (4)	39 084	6 786	977	—	—	—	—	—	—
1921	18	60	397 412 (5)	48 360	6 624	806	—	—	—	—	—	—
1922	24	88	609 451 (6)	68 140	7 607	774	—	—	—	—	—	—
1923	28	109	842 918 (7)	109 642	7 733	1 006	—	—	—	—	—	—
1924	26	103	841 354 (8)	83 240	8 168	808	—	—	—	—	—	—
1925	25	102	878 697 (9)	65 402	8 615	641	—	—	—	—	—	—

(1) Compresi 37 emigranti diretti a Dakar e 6 diretti a Paesi del Pacifico. — (2) Compresi 8 emigranti diretti a Dakar. — (3) Compresi 2 (6) Compresi 93 emigranti diretti a Dakar, 6 a Las Palmas e 4 a Madera. — (7) Compresi 21 emigranti diretti a Dakar e 5 a Las Palmas. — diretti a Dakar. — (11) Compreso 1 emigrante diretto a Dakar. — (12) Compresi 20 emigranti diretti a Dakar.

dal settembre 1901 al 31 dicembre 1925, classificati secondo la bandiera, il numero dei viaggi, e il numero degli emigranti trasportati.

effettive.

Bandiera estera

Inglese						Francese					
N. dei piroscafi che fecero servizio	N. complessivo dei viaggi compiuti	Tonnellaggio lordo complessivo impiegato nei viaggi	N. complessivo degli emigranti trasportati	Media per viaggio		N. dei piroscafi che fecero servizio	N. complessivo dei viaggi compiuti	Tonnellaggio lordo complessivo impiegato nei viaggi	N. complessivo degli emigranti trasportati	Media per viaggio	
				del tonnellaggio lordo impiegato	degli emigranti trasportati					del tonnellaggio lordo impiegato	degli emigranti trasportati
—	—	—	—	—	—	9	13	49 166	7 629	3 782	587
—	—	—	—	—	—	10	30	115 604	9 307	3 853	310
—	—	—	—	—	—	9	33	131 668	8 625	3 990	261
1	1	4 821	35	4 821	35	12	35	134 792	12 446	3 851	356
—	—	—	—	—	—	8	29	116 812	11 903	4 028	410
—	—	—	—	—	—	8	27	112 387	16 760	4 162	621
1	2	7 172	1 402	3 586	701	7	26	113 935	11 786	4 382	453
—	—	—	—	—	—	9	33	151 141	13 600	4 580	603
—	—	—	—	—	—	8	33	157 479	13 461	4 772	408
—	—	—	—	—	—	7	36	172 409	13 962	4 789	388
—	—	—	—	—	—	7	18	90 011	5 055	5 001	281
—	—	—	—	—	—	7	27	161 356	11 281	5 976	418
—	—	—	—	—	—	7	29	159 284	15 783	5 493	605
—	—	—	—	—	—	6	21	121 592	3 618	5 790	172
—	—	—	—	—	—	3	9	44 663	625	4 963	69
—	—	—	—	—	—	1	4	17 884	298	4 471	75
—	—	—	—	—	—	1	1	5 577	19	5 577	19
—	—	—	—	—	—	1	1	5 577	67	5 577	67
—	—	—	—	—	—	1	1	5 577	1 127	5 577	1 127
—	—	—	—	—	—	3	6	34 208	(10) 5 216	5 701	869
—	—	—	—	—	—	3	13	81 761	8 618	6 289	663
—	—	—	—	—	—	5	17	112 325	6 798	6 607	400
—	—	—	—	—	—	4	20	138 676	(11) 13 057	6 934	653
—	—	—	—	—	—	4	18	128 791	7 602	7 155	422
—	—	—	—	—	—	4	18	124 727	(12) 7 251	6 929	403

emigranti diretti a Dakar. — (4) Compresi 5 emigranti diretti a Dakar. — (5) Compresi 53 emigranti diretti a Dakar e 3 a Las Palmas. — (8) Compresi 59 emigranti diretti a Dakar. — (9) Compresi 57 emigranti diretti a Dakar e 16 a Las Palmas. — (10) Compresi 5 emigranti

Segue TAV. I-c. — Piroscafi in servizio di emigrazione, partiti dai porti italiani per l'America del Sud il tonnellaggio lordo complessivo impiegato

Cifre

dal settembre 19 e il numero degli effettive.

Anni	Bandiera estera												N. dei piroscafi che fecero servizio	N. complessivo dei viaggi compiuti	Tonnellaggio lordo complessivo impiegato nei viaggi
	Spagnuola						Austriaca								
	N. dei piroscafi che fecero servizio	N. complessivo dei viaggi compiuti	Tonnellaggio lordo complessivo impiegato nei viaggi	N. complessivo degli emigranti trasportati	Media per viaggio del tonnellaggio lordo impiegato	Media per viaggio degli emigranti trasportati	N. dei piroscafi che fecero servizio	N. complessivo dei viaggi compiuti	Tonnellaggio lordo complessivo impiegato nei viaggi	N. complessivo degli emigranti trasportati	Media per viaggio del tonnellaggio lordo impiegato	Media per viaggio degli emigranti trasportati			
1901 (Settembre-Dicembre)	3	5	20 389	1 874	4 078	375	—	—	—	—	—	—	15	23	
1902	3	6	23 908	707	3 985	118	—	—	—	—	—	—	15	47	
1903	1	5	23 250	805	4 650	161	—	—	—	—	—	—	12	50	
1904	3	6	26 643	1 152	4 440	192	—	—	—	—	—	—	18	54	
1905	2	10	46 644	2 269	4 664	227	—	—	—	—	—	—	12	45	
1906	2	7	32 694	1 478	4 671	211	—	—	—	—	—	—	13	40	
1907	—	—	—	—	—	—	1	1	4 950	118	4 950	118	11	39	
1908	—	—	—	—	—	—	—	—	—	—	—	—	10	34	
1909	—	—	—	—	—	—	—	—	—	—	—	—	8	33	
1910	—	—	—	—	—	—	—	—	—	—	—	—	7	36	
1911	—	—	—	—	—	—	—	—	—	—	—	—	7	18	
1912	—	—	—	—	—	—	—	—	—	—	—	—	7	27	
1913	—	—	—	—	—	—	—	—	—	—	—	—	8	30	
1914	—	—	—	—	—	—	—	—	—	—	—	—	6	21	
1915	1	1	10 348	58	10 348	58	—	—	—	—	—	—	4	10	
1916	1	1	10 348	16	10 348	16	—	—	—	—	—	—	2	5	
1917	—	—	—	—	—	—	—	—	—	—	—	—	1	1	
1918	—	—	—	—	—	—	—	—	—	—	—	—	1	1	
1919	—	—	—	—	—	—	—	—	—	—	—	—	(3)	5	6
1920	—	—	—	—	—	—	—	—	—	—	—	—	(5)	4	7
1921	—	—	—	—	—	—	—	—	—	—	—	—	(8)	4	14
1922	—	—	—	—	—	—	—	—	—	—	—	—	5	17	
1923	—	—	—	—	—	—	—	—	—	—	—	—	4	20	1
1924	—	—	—	—	—	—	—	—	—	—	—	—	4	18	1
1925	—	—	—	—	—	—	—	—	—	—	—	—	4	18	1

(1) Si veda la nota (1) a pagina 1564. — (2) Si veda la nota (2) a pagina 1564. — (3) Bandiera interall.: 3 piroscafi; 4 viaggi; 1.082 media tonn.; 115 media emigr. — (4) Si veda la nota (3) a pagina 1564. — (5) Bandiera brasiliana: 1 piroscafo; 1 viaggio; tonn. 2.531; Dakar. — (8) Bandiera brasiliana: 1 piroscafo; 1 viaggio; tonn. 8.227; 352 emigr.; 8.227 media tonn.; 352 media emigr. — (9) Si veda la nota (5) emigranti diretti a Dakar e 5 a Las Palmas. — (13) Si veda la nota (8) a pagina 1565. — (14) Compresi 20 emigranti diretti a

tonn. 21.260; 2.325 emigr. 198 emigr.; 2.531 media a pagina 1565. — (10) Dakar. — (15) Compresi

dal settembre 1901 al 31 dicembre 1925, classificati secondo la bandiera, il numero dei viaggi, e il numero degli emigranti trasportati.

effettive.

Totale						Totale generale					
N. dei piroscafi che fecero servizio	N. complessivo dei viaggi compiuti	Tonnellaggio lordo complessivo impiegato nei viaggi	N. complessivo degli emigranti trasportati	Media per viaggio		N. dei piroscafi che fecero servizio	N. complessivo dei viaggi compiuti	Tonnellaggio lordo complessivo impiegato nei viaggi	N. complessivo degli emigranti trasportati	Media per viaggio	
				del tonnellaggio lordo impiegato	degli emigranti trasportati					del tonnellaggio lordo impiegato	degli emigranti trasportati
15	23	88 732	12 444	3 858	541	41	65	235 747	46 020	3 627	708
15	47	183 604	13 982	3 906	297	44	150	556 116	56 051	3 707	374
12	50	203 020	13 773	4 000	275	38	145	557 337	51 416	3 844	355
18	54	214 358	19 193	3 970	355	45	147	569 956	70 921	3 877	482
12	45	187 507	16 761	4 167	372	48	159	639 195	101 379	4 020	638
13	40	191 347	27 760	4 784	694	53	157	722 308	127 963	4 601	815
11	39	186 337	17 734	4 778	455	40	145	684 801	93 818	4 723	647
10	34	162 218	14 759	4 771	434	44	158	837 491	103 477	5 301	655
8	33	157 479	13 461	4 772	408	39	161	803 870	100 507	5 552	624
7	36	172 409	13 962	4 789	388	42	169	958 214	114 330	5 670	677
7	18	90 011	5 055	5 001	281	37	141	821 215	64 561	5 824	458
7	27	161 356	11 281	5 976	418	31	132	815 432	92 457	6 178	700
8	30	170 748	17 548	5 692	585	36	150	949 364	130 883	6 329	873
6	21	121 592	3 618	5 790	172	27	112	724 817 (1)	38 002	6 472	339
4	10	55 011	683	5 501	68	19	60	397 748 (2)	9 862	6 629	164
2	5	28 232	314	5 646	63	10	33	190 453	5 469	5 771	166
1	1	5 577	19	5 577	19	3	8	41 756	729	5 220	91
1	1	5 577	67	5 577	67	2	4	21 132	471	5 283	118
(3)	5	27 919	3 567	4 653	595	11	26	176 841 (4)	16 009	6 802	616
(5)	4	36 739 (6)	5 414	5 248	773	15	47	308 173 (7)	44 498	6 557	947
(8)	4	89 988	8 980	6 428	641	22	74	487 400 (9)	57 340	6 586	775
5	17	112 325	6 798	6 607	400	29	105	781 776 (10)	74 938	7 445	714
4	20	138 676 (11)	13 057	6 934	653	32	129	981 594 (12)	122 699	7 609	951
4	18	128 791	7 602	7 155	422	30	121	970 145 (13)	90 842	8 018	751
4	18	124 727 (14)	7 251	6 929	403	29	120	1 003 424 (15)	72 653	8 362	605

in. 21.260; 2.325 emigr.; 5.315 media tonn.; 581 media emigr. — Bandiera brasiliana: 1 piroscafo; 1 viaggio; tonn. 1.082; 115 emigr. 8 emigr.; 2.531 media tonn.; 198 media emigr. — (6) Si veda la nota (10) a pagina 1565. — (7) Compresi 10 emigranti diretti a pagina 1565. — (10) Si veda la nota (6) a pagina 1564. — (11) Compreso 1 emigrante diretto a Dakar. — (12) Compresi 22; Dakar. — (15) Compresi 77 emigranti diretti a Dakar e 16 a Las Palmas.

Segue TAV. I-c. — Piroscafi in servizio di emigrazione, partiti dai porti italiani per l'America del Sud dal settembre 1901 al 31 dicembre 1925, classificati secondo la bandiera, il numero dei viaggi, il tonnellaggio lordo complessivo impiegato e il numero degli emigranti trasportati.

Cifre proporzionali.

Anni	Piroscafi							Viaggi compiuti						
	di bandiera italiana	di bandiera estera					Totale	con bandiera italiana	con bandiera estera					Totale
		germanica	inglese	francese	spagnuola	austriaca			germanica	inglese	francese	spagnuola	austriaca	
1901 (Settembre-Dicembre)	63,41	7,32	—	21,95	7,32	—	36,59	64,62	7,69	—	20,00	7,69	—	35,38
1902	65,91	4,54	—	22,73	6,82	—	34,09	68,67	7,33	—	20,00	4,00	—	31,33
1903	68,42	5,26	—	23,69	2,63	—	31,58	65,52	8,27	—	22,76	3,45	—	34,48
1904	60,00	4,44	2,22	26,67	6,67	—	40,00	63,27	8,16	0,68	23,81	4,08	—	36,73
1905	75,00	4,17	—	16,66	4,17	—	25,00	71,70	3,77	—	18,24	6,29	—	28,30
1906	75,47	5,66	—	15,10	3,77	—	24,53	74,52	3,82	—	17,20	4,46	—	25,48
1907	72,50	5,00	2,50	17,50	—	2,50	27,50	73,10	6,90	1,38	17,93	—	0,69	26,90
1908	77,27	2,27	—	20,46	—	—	22,73	78,48	0,63	—	20,89	—	—	21,52
1909	79,49	—	—	20,51	—	—	20,51	79,50	—	—	20,50	—	—	20,50
1910	83,33	—	—	16,67	—	—	16,67	78,70	—	—	21,30	—	—	21,30
1911	81,08	—	—	18,92	—	—	18,92	87,23	—	—	12,77	—	—	12,77
1912	77,42	—	—	22,58	—	—	22,58	79,55	—	—	20,45	—	—	20,45
1913	77,78	2,78	—	19,44	—	—	22,22	80,00	0,67	—	19,33	—	—	20,00
1914	77,78	—	—	22,22	—	—	22,22	81,25	—	—	18,75	—	—	18,75
1915	78,95	—	—	15,79	5,26	—	21,05	83,33	—	—	15,00	1,67	—	16,67
1916	80,00	—	—	10,00	10,00	—	20,00	84,85	—	—	12,12	3,03	—	15,15
1917	66,67	—	—	33,33	—	—	33,33	87,50	—	—	12,50	—	—	12,50
1918	50,00	—	—	50,00	—	—	50,00	75,00	—	—	25,00	—	—	25,00
1919 (1)	54,55	—	—	9,09	—	—	45,45	76,92	—	—	3,85	—	—	23,08
1920 (2)	73,33	—	—	20,00	—	—	26,67	85,11	—	—	12,76	—	—	14,89
1921 (3)	81,82	—	—	13,64	—	—	18,18	81,08	—	—	17,57	—	—	18,92
1922	82,76	—	—	17,24	—	—	17,24	83,81	—	—	16,19	—	—	16,19
1923	87,50	—	—	12,50	—	—	12,50	84,50	—	—	15,50	—	—	15,50
1924	86,67	—	—	13,33	—	—	13,33	85,12	—	—	14,88	—	—	14,88
1925	86,21	—	—	13,79	—	—	13,79	85,00	—	—	15,00	—	—	15,00

(1) Bandiera interalleata: percentuali: 27,27 piroscafi; 15,38 viaggi. — Bandiera brasiliana: percentuali: 9,09 piroscafi; 3,85 viaggi. — (2) Bandiera brasiliana: percentuali: 6,67 piroscafi; 2,13 viaggi. — (3) Bandiera brasiliana: percentuali: 4,54 piroscafi; 1,35 viaggi.

Segue TAV. I-c. — Piroscafi in servizio di emigrazione, partiti dai porti italiani per l'America del Sud dal settembre 1901 al 31 dicembre 1925, classificati secondo la bandiera, il numero dei viaggi, il tonnellaggio lordo complessivo impiegato e il numero degli emigranti trasportati.

Segue Tav. I-c. — Piroscafi in servizio di emigrazione, partiti dai porti italiani per l'America del Sud dal settembre 1901 al 31 dicembre 1925, classificati secondo la bandiera, il tonnelloaggio lordo complessivo impiegato e il numero degli emigranti trasportati.

Cifre proporzionali.

Anni	Tonnelloaggio lordo impiegato nei viaggi						Emigranti trasportati							
	dalla bandiera italiana	dalla bandiera estera					con bandiera italiana	con bandiera estera						
		germanica	inglese	francese	spagnuola	austriaca		Totale	germanica	inglese	francese	spagnuola	austriaca	Totale
1901 (Settembre-Dicembre) .	62,36	8,13	—	20,86	8,65	—	37,64	72,96	6,39	—	16,58	4,07	—	27,04
1902	66,98	7,93	—	20,79	4,30	—	33,02	75,05	7,08	—	16,61	1,26	—	24,95
1903	63,57	8,63	—	23,63	4,17	—	36,43	73,21	8,45	—	16,77	1,57	—	26,79
1904	62,30	8,44	0,85	23,65	4,67	—	37,61	72,94	7,84	0,05	17,55	1,62	—	27,06
1905	70,67	3,76	—	18,27	7,30	—	29,33	83,47	2,55	—	11,74	2,24	—	16,53
1906	73,51	6,40	—	15,56	4,53	—	26,49	78,51	7,44	—	13,10	1,12	—	21,69
1907	72,79	8,80	1,05	16,64	—	0,72	27,21	81,10	4,72	1,49	12,56	—	0,13	18,90
1908	80,63	1,32	—	18,05	—	—	19,37	85,74	1,12	—	13,14	—	—	14,26
1909	82,38	—	—	17,62	—	—	17,62	86,61	—	—	13,39	—	—	13,39
1910	82,01	—	—	17,99	—	—	17,99	87,79	—	—	12,21	—	—	12,21
1911	89,04	—	—	10,96	—	—	10,96	92,17	—	—	7,83	—	—	7,83
1912	80,21	—	—	19,79	—	—	19,79	87,80	—	—	12,20	—	—	12,20
1913	82,01	1,21	—	16,78	—	—	17,99	86,59	1,35	—	12,06	—	—	13,41
1914	83,22	—	—	16,78	—	—	16,78	90,48	—	—	9,52	—	—	9,52
1915	86,17	—	—	11,23	2,60	—	13,83	93,07	—	—	6,34	0,80	—	6,93
1916	85,18	—	—	9,39	5,42	—	14,82	94,26	—	—	5,45	0,23	—	5,74
1917	86,64	—	—	13,36	—	—	13,36	97,39	—	—	2,61	—	—	2,61
1918	73,61	—	—	26,39	—	—	26,39	85,77	—	—	14,23	—	—	14,23
1919 (1)	84,21	—	—	3,16	—	—	15,79	77,72	—	—	7,04	—	—	22,28
1920 (2)	88,08	—	—	11,10	—	—	11,92	87,83	—	—	11,72	—	—	12,17
1921 (3)	81,54	—	—	16,77	—	—	18,46	84,34	—	—	15,03	—	—	15,66
1922	85,63	—	—	14,37	—	—	14,37	90,93	—	—	9,07	—	—	9,07
1923	85,87	—	—	14,13	—	—	14,13	89,36	—	—	10,64	—	—	10,64
1924	86,72	—	—	13,28	—	—	13,28	91,63	—	—	8,37	—	—	8,37
1925	87,57	—	—	12,43	—	—	12,43	90,02	—	—	9,98	—	—	9,98

(1) Bandiera interalleata: percentuali: 12,02 tonnelloaggio; 14,52 emigranti. — Bandiera brasiliana: percentuali: 0,61 tonnelloaggio; 0,72 emigranti, — (2) Bandiera brasiliana: percentuali: 0,82 tonnelloaggio; 0,45 emigranti. — (3) Bandiera brasiliana: percentuali: 1,69 tonnelloaggio; 0,63 emigranti.

TAV. I-d. — Piroscafi in servizio di emigrazione, partiti dai porti italiani per l'America Centrale dal settembre 1901 al 31 dicembre 1925, classificati secondo la bandiera, il numero dei viaggi, il tonnellaggio lordo complessivo impiegato e il numero degli emigranti trasportati.

Cifre effettive.

Anni	Bandiera italiana						Bandiera spagnuola						Totale					
	N. dei piroscafi che fecero servizio	N. complessivo dei viaggi compiuti	Tonnellaggio lordo complessivo impiegato nei viaggi	Numero complessivo degli emigranti trasportati	Media per viaggio		Numero dei piroscafi che fecero servizio	Numero complessivo dei viaggi compiuti	Tonnellaggio lordo complessivo impiegato nei viaggi	Numero complessivo degli emigranti trasportati	Media per viaggio		Numero dei piroscafi che fecero servizio	Numero complessivo dei viaggi compiuti	Tonnellaggio lordo complessivo impiegato nei viaggi	Numero complessivo degli emigranti trasportati	Media per viaggio	
					del tonnello- ggio	degli emigranti trasportati					del tonnello- ggio	degli emigranti trasportati					del tonnello- ggio	degli emigranti trasportati
1901 (Settemb.-Dicemb.)	3	3	6 631	214	2 210	71	—	—	—	—	—	3	3	6 631	214	2 210	71	
1902	4	7	16 783	365	2 308	52	3	3	14 264	150	4 755	50	7	10	31 047	515	3 105	51
1903	2	6	21 156	440	3 526	73	5	12	61 294	557	5 108	46	7	18	82 450	907	4 581	55
1904	3	12	40 926	731	3 410	61	6	9	45 946	243	5 105	27	9	21	86 872	974	4 137	46
1905	3	12	40 926	850	3 410	71	5	10	54 392	254	5 439	25	8	22	95 318	1 104	4 333	50
1906	3	12	40 926	818	3 410	68	5	10	53 198	279	5 320	28	8	22	94 124	1 097	4 278	50
1907	3	12	40 936	941	3 411	78	5	9	47 876	220	5 320	24	8	21	88 812	1 161	4 229	55
1908	2	12	46 104	612	3 842	51	5	7	36 728	116	5 247	17	7	19	82 832	728	4 360	38
1909	3	12	47 294	643	3 941	54	—	—	—	—	—	—	3	12	47 294	643	3 941	54
1910	2	12	46 104	615	3 842	51	—	—	—	—	—	—	2	12	46 104	615	3 842	51
1911	3	11	43 446	1 055	3 950	96	—	—	—	—	—	—	3	11	43 446	1 055	3 950	96
1912	2	12	46 104	833	3 842	69	—	—	—	—	—	—	2	12	46 104	833	3 842	69
1913	6	12	50 790	653	4 232	54	—	—	—	—	—	—	6	12	50 790	653	4 232	54
1914	4	12	54 763	(1) 552	4 564	46	—	—	—	—	—	—	4	12	54 763	(1) 552	4 564	46
1915	3	11	51 950	(2) 163	4 723	15	—	—	—	—	—	—	3	11	51 950	(2) 163	4 723	15
1916	2	6	40 224	(3) 47	6 704	8	—	—	—	—	—	—	2	6	40 224	(3) 47	6 704	8
1917	1	1	7 870	2	7 870	2	—	—	—	—	—	—	1	1	7 870	2	7 870	2
1918	1	2	15 740	4	7 870	2	—	—	—	—	—	—	1	2	15 740	4	7 870	2
1919	2	5	24 322	494	4 864	99	—	—	—	—	—	—	2	5	24 322	494	4 864	99
1920	2	5	29 780	(4) 1 281	5 956	256	—	—	—	—	—	—	2	5	29 780	(4) 1 281	5 956	256
1921	2	4	21 910	(5) 1 249	5 478	312	—	—	—	—	—	—	2	4	21 910	(5) 1 249	5 478	312
1922	2	4	21 067	(6) 639	5 267	160	—	—	—	—	—	—	2	4	21 067	(6) 639	5 267	160
1923	2	5	30 441	(7) 1 032	6 088	206	—	—	—	—	—	—	2	5	30 441	(7) 1 032	6 088	206
1924	3	7	41 343	(8) 1 418	5 906	203	—	—	—	—	—	—	3	7	41 343	(8) 1 418	5 906	203
1925	4	14	79 725	(9) 2 302	5 695	164	—	—	—	—	—	—	4	14	79 725	(9) 2 302	5 695	164

(1) Compresi 96 emigranti diretti a Paesi del Pacifico e 11 a Teneriffa. — (2) Compresi 4 emigranti diretti a Teneriffa. — (3) Compreso 1 emigrante diretto a Dakar. — (4) Compresi 4 emigranti diretti a Teneriffa. — (5) Compresi 12 emigranti diretti a Teneriffa. — (6) Compresi 5 emigranti diretti a Dakar. — (7) Compresi 5 emigranti diretti a Teneriffa. — (8) Compresi 5 emigranti diretti a Teneriffa. — (9) Compresi 3 emigranti diretti a Dakar.

Segue Tav. I-d. — Piroscafi in servizio di emigrazione, partiti dai porti italiani per l'America Centrale dal settembre 1901 al 31 dicembre 1925, classificati secondo la bandiera, il numero dei viaggi, il tonnellaggio lordo complessivo impiegato e il numero degli emigranti trasportati.

Cifre proporzionali.

Anni	Piroscafi		Viaggi compiuti		Tonnellaggio lordo impiegato nei viaggi		Emigranti trasportati	
	di bandiera italiana	di bandiera spagnuola	con bandiera italiana	con bandiera spagnuola	dalla bandiera italiana	dalla bandiera spagnuola	dalla bandiera italiana	dalla bandiera spagnuola
1901 (Settemb.-Dicemb.)	100.00	—	100.00	—	100.00	—	100.00	—
1902	57.14	42.86	70.00	30.00	54.06	45.94	70.29	29.71
1903	28.57	71.43	33.33	66.67	25.66	74.34	44.13	55.87
1904	33.33	66.67	57.14	42.86	47.11	52.89	75.05	24.95
1905	37.50	62.50	54.55	45.45	42.94	57.06	76.99	23.01
1906	37.50	62.50	54.55	45.45	43.48	56.52	74.57	25.43
1907	37.50	62.50	57.14	42.86	46.09	53.91	81.05	18.95
1908	28.57	71.43	63.16	36.84	55.66	44.34	84.07	15.93
1909	100.00	—	100.00	—	100.00	—	100.00	—
1910	100.00	—	100.00	—	100.00	—	100.00	—
1911	100.00	—	100.00	—	100.00	—	100.00	—
1912	100.00	—	100.00	—	100.00	—	100.00	—
1913	100.00	—	100.00	—	100.00	—	100.00	—
1914	100.00	—	100.00	—	100.00	—	100.00	—
1915	100.00	—	100.00	—	100.00	—	100.00	—
1916	100.00	—	100.00	—	100.00	—	100.00	—
1917	100.00	—	100.00	—	100.00	—	100.00	—
1918	100.00	—	100.00	—	100.00	—	100.00	—
1919	100.00	—	100.00	—	100.00	—	100.00	—
1920	100.00	—	100.00	—	100.00	—	100.00	—
1921	100.00	—	100.00	—	100.00	—	100.00	—
1922	100.00	—	100.00	—	100.00	—	100.00	—
1923	100.00	—	100.00	—	100.00	—	100.00	—
1924	100.00	—	100.00	—	100.00	—	100.00	—
1925	100.00	—	100.00	—	100.00	—	100.00	—

TAV. I-e. — Piroscafi in servizio di emigrazione, partiti dai porti italiani per l'Australia dal 1° gennaio 1921 al 31 dicembre 1925, classificati secondo la bandiera, il numero dei viaggi, il tonnellaggio lordo complessivo impiegato e il numero degli emigranti trasportati.

Cifre effettive.

Anni	Bandiera italiana						Bandiera inglese						Totale					
	Numero dei piroscafi che fecero servizio	Numero complessivo dei viaggi compiuti	Tonnellaggio lordo complessivo impiegato nei viaggi	Numero complessivo degli emigranti trasportati	Media per viaggio		Numero dei piroscafi che fecero servizio	Numero complessivo dei viaggi compiuti	Tonnellaggio lordo complessivo impiegato nei viaggi	Numero complessivo degli emigranti trasportati	Media per viaggio		Numero dei piroscafi che fecero servizio	Numero complessivo dei viaggi compiuti	Tonnellaggio lordo complessivo impiegato nei viaggi	Numero complessivo degli emigranti trasportati	Media per viaggio	
					dell' tonnellaggio lordo impiegato	degli emigranti trasportati					dell' tonnellaggio lordo impiegato	degli emigranti trasportati					dell' tonnellaggio lordo impiegato	degli emigranti trasportati
1921	3	3	18 620	138	6207	46	6	15	156 850	1017	10457	68	9	18	175 470	1155	9748	64
1922	7	9	49 705	1 478	5533	164	7	15	170 017	2502	11334	167	14	24	219 812	3980	9159	166
1923	5	7	45 420	254	6480	36	7	15	166 763	1375	11118	92	12	22	212 183	1629	9645	74
1924	8	12	79 643	3 368	6637	281	8	18	195 305	2770	10850	154	16	30	274 948	6138	9165	205
1925	6	14	93 125	4 202	6652	300	7	15	192 186	1752	12812	117	13	29	285 311	5954	9838	205

Cifre proporzionali.

Anni	Piroscafi		Viaggi compiuti		Tonnellaggio lordo impiegato nei viaggi		Emigranti trasportati	
	di bandiera italiana	di bandiera inglese	con bandiera italiana	con bandiera inglese	dalla bandiera italiana	dalla bandiera inglese	dalla bandiera italiana	dalla bandiera inglese
1921	33.33	66.67	16.67	83.33	10.61	89.39	11.95	88.05
1922	50.00	50.00	37.50	62.50	22.65	77.35	37.14	62.86
1923	41.67	58.33	31.82	68.18	21.41	78.59	15.50	84.41
1924	50.00	50.00	40.00	60.00	28.97	71.03	54.87	45.13
1925	46.15	53.85	48.28	51.72	32.64	67.36	70.57	29.43

TAV. I-f. — Piroscafi in servizio di emigrazione negli anni 1902-1925, classificati secondo la bandiera e il tonnellaggio lordo.

Anni	Piroscafi fino a 3000 tonnellate		Piroscafi da 3001 a 5000 tonnellate		Piroscafi da 5001 a 8000 tonnellate		Piroscafi da 8001 a 15000 tonnellate		Piroscafi di oltre 15000 tonnellate		Totale dei piroscafi che fecero servizio			
	Bandiera		Bandiera		Bandiera		Bandiera		Bandiera		italiana	estera	in complesso	
	italiana	estera	italiana	estera	italiana	estera	italiana	estera	italiana	estera				
1902	13	9	23	30	3	12	—	6	—	—	39	57	96	78
1903	12	6	23	26	4	14	—	9	—	—	30	55	94	71
1904	9	5	23	26	5	12	—	7	—	1	37	51	88	72
1905	8	5	24	23	11	8	—	10	—	2	43	48	91	86
1906	7	3	24	22	12	11	3	10	—	4	46	50	96	58
1907	2	1	19	15	19	12	3	14	—	4	43	46	89	42
1908	—	—	16	13	22	9	6	12	—	2	44	36	80	36
1909	—	—	15	11	23	8	9	13	—	4	47	36	83	31
1910	—	—	14	8	23	9	8	13	—	4	45	34	79	28
1911	—	—	14	7	24	7	9	10	—	6	47	30	77	27
1912	—	—	9	5	19	7	6	9	—	5	34	26	60	23
1913	—	—	9	5	21	8	9	10	—	5	39	28	67	21
1914	—	—	7	8	21	6	7	16	—	5	35	35	70	21
1915	—	—	6	3	18	3	9	6	—	—	33	12	45	20
1916	—	—	4	2	12	—	5	4	—	—	21	6	27	22
1917	—	—	—	1	3	1	2	3	—	—	5	5	10	10
1918	—	—	—	1	2	1	2	2	—	—	4	4	8	13
1919	—	1	1	1	12	7	6	5	—	—	19	14	33	9
1920	—	1	2	2	20	3	9	7	—	—	31	13	44	11
1921	—	—	2	3	28	6	14	12	—	3	44	24	68	7
1922	—	—	3	2	26	3	9	12	—	4	40	21	61	8
1923	—	—	2	1	25	3	11	10	—	4	42	18	60	5
1924	—	—	2	1	23	3	12	10	—	3	41	17	58	5
1925	—	—	2	1	23	2	13	9	—	3	43	15	58	5

Percentuale dei piroscafi con meno di 5000 tonnellate di stazza sul totale dei piroscafi che fecero servizio



TAVOLA II.

Noli stabiliti per il trasporto degli emigranti dai porti italiani nei singoli quadrimestri degli anni 1902-1925, classificati secondo le linee di navigazione e distinti in più alti e più bassi.

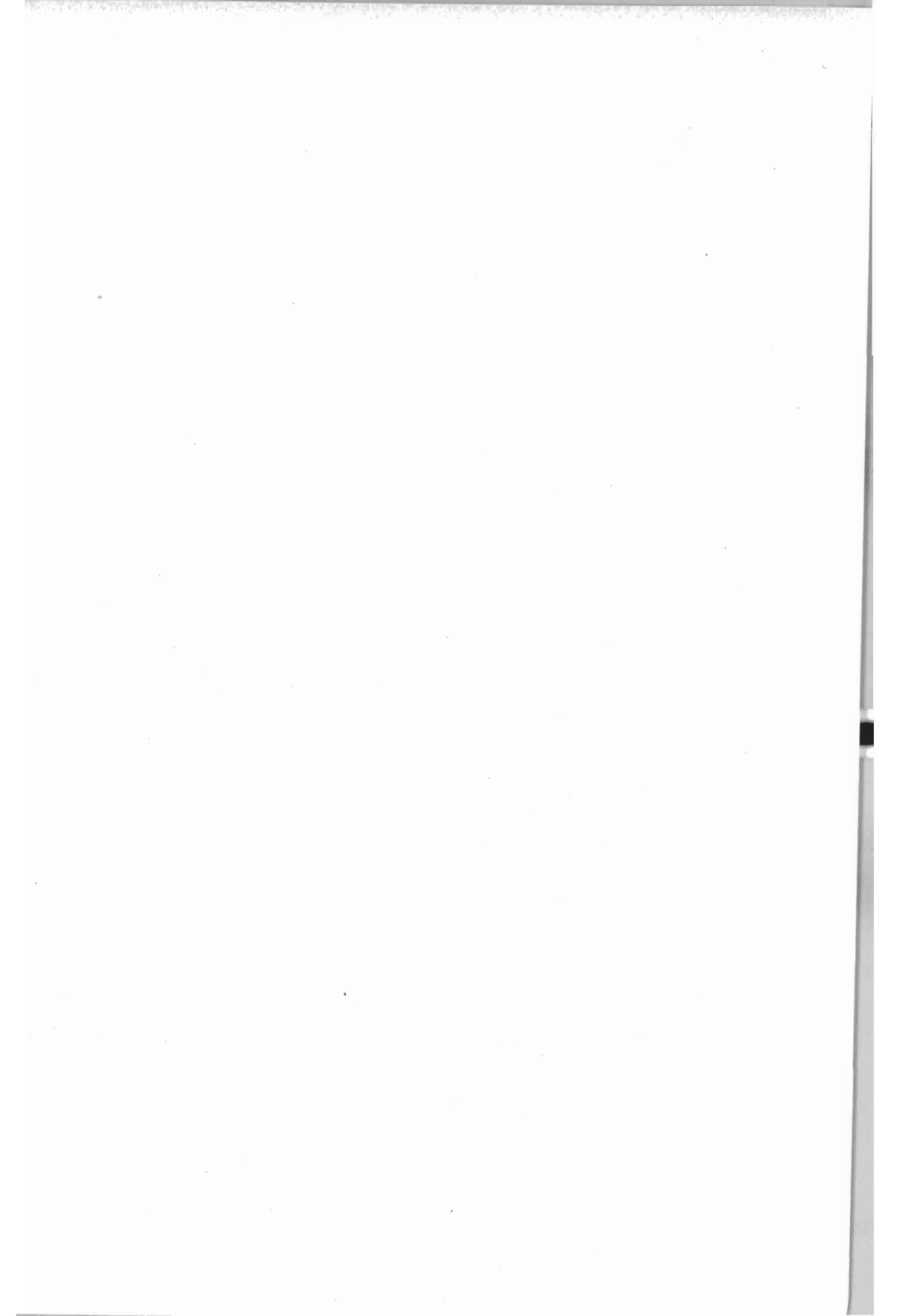

TAV. II. — Noli stabiliti per il trasporto degli emigranti dai porti italiani nei singoli quadrimestri degli anni 1902-1925, classificati secondo le linee di navigazione e distinti in più alti e più bassi.

Anni	Linee di navigazione										
	Stati Uniti (Nuova York, Boston, Filadelfia).		Plata (Montevideo, Buenos Aires).		Brasile (Rio de Janeiro, Santos).		Centro America (Portorico, Avana, Trinidad, La Guayra).		Canada (Quebec, Montreal).		
	Noli più alti	Noli più bassi	Noli più alti	Noli più bassi	Noli più alti	Noli più bassi	Noli più alti	Noli più bassi	Noli più alti	Noli più bassi	
1902	1° quadrimestre	190	165	185	165	160		180		—	—
	2° quadrimestre	190	165	185	165	160		180		—	—
	3° quadrimestre	190	150	185	135	160		180		—	—
1903	1° quadrimestre	195	140	200	170	180	160	200		—	—
	2° quadrimestre	200	140	200	170	180	155	200		—	—
	3° quadrimestre	200	140	200	135	180	150	200	195	—	—
1904	1° quadrimestre	200	140	200	135	180	150	200	195	—	—
	2° quadrimestre	200	140	200	135	180	150	200	195	—	—
	3° quadrimestre	190	130	200	170	180	160	200	195	—	—
1905	1° quadrimestre	190	130	200	165	180	160	200	190	—	—
	2° quadrimestre	190	143	200	155	180	145	200	190	—	—
	3° quadrimestre	185	133	195	145	180	135	205	190	—	—
1906	1° quadrimestre	180	128	190	140	178	133	200	190	—	—
	2° quadrimestre	180	125	190	135	178	126	200	185	—	—
	3° quadrimestre	180	128	190	140	178	126	200	180	—	—
1907	1° quadrimestre	175	123	190	135	178	140	200	185	—	—
	2° quadrimestre	175	123	190	145	178	140	200	185	—	—
	3° quadrimestre	187	135	190	145	178	140	200	185	—	—
1908	1° quadrimestre	190	138	196	161	184	146	200	195	—	—
	2° quadrimestre	200	138	210	166	195	155	200	195	—	—
	3° quadrimestre	200	138	210	166	195	155	200	195	—	—
1909	1° quadrimestre	210	175	210	166	195	160	200	195	—	—
	2° quadrimestre	210	170	210	166	195	155	200	195	—	—
	3° quadrimestre	210	175	215	171	200	165	200	195	—	—
1910	1° quadrimestre	210	175	215	171	200	165	200	195	—	—
	2° quadrimestre	210	175	215	171	200	165	200	195	—	—
	3° quadrimestre	210	175	225	171	210	165	200	195	—	—
1911	1° quadrimestre	210	175	225	171	210	165	200	195	190	—
	2° quadrimestre	210	175	225	171	210	165	200	195	190	—
	3° quadrimestre	210	175	225	173	210	165	205	195	—	—
1912	1° quadrimestre	210	175	232	183	217	172	200	195	—	—
	2° quadrimestre (1)	210	175	232	183	217	172	200	195	—	—
	3° quadrimestre	210	175	232	183	217	172	200	195	—	—
1913	1° quadrimestre	215	180	230	181	215	170	205	200	—	—
	2° quadrimestre	210	175	225	176	210	165	200	195	—	—
	3° quadrimestre	210	175	225	176	210	165	210	195	—	—
1914	1° quadrimestre	200	158	225	176	210	165	210	195	—	—
	2° quadrimestre	200	158	225	176	210	165	210	195	—	—
	3° quadrimestre	200	158	225	176	210	155	210	195	—	—

(1) Non compreso l'aumento di lire 10 che fu consentito di percepire, sui noli fissati per questo quadrimestre, per le partenze effettuate nel mese di maggio, in seguito a speciale domanda di aumento immediato presentata dai vettori per l'avvenuto sciopero dei minatori inglesi.

Segue Tav. II. — Noli stabiliti per il trasporto degli emigranti dai porti italiani nei singoli quadrimestri degli anni 1902-1925, classificati secondo le linee di navigazione e distinti in più alti e più bassi.

Anni	Linee di navigazione										
	Stati Uniti (Nuova York, Boston, Filadelfia).		Plata (Montevideo, Buenos Aires).		Brasile (Rio de Janeiro, Santos).		Centro America (Portorico, Avana, Trinidad, La Guayra).		Canada (Quebec, Montreal).		
	Noli più alti	Noli più bassi	Noli più alti	Noli più bassi	Noli più alti	Noli più bassi	Noli più alti	Noli più bassi	Noli più alti	Noli più bassi	
1915	1° quadrimestre .	205	170	232	183	217	172	220	215	—	—
	2° quadrimestre .	205	170	232	183	217	172	220	215	—	—
	3° quadrimestre .	205	175	232	183	217	176	220	215	—	—
1916	1° quadrimestre .	205	175	232	183	217	176	220	215	—	—
	2° quadrimestre .	205	175	222	193	207	186	220	215	—	—
	3° quadrimestre .	205	175	222	193	207	186	220	215	—	—
1917	1° quadrimestre .	205	175	222	193	207	186	220	215	—	—
	2° quadrimestre .	1) 205	1) 175	222	193	207	186	220	215	—	—
	3° quadrimestre .	1) 205	1) 175	222	193	207	186	220	215	—	—
1918	1° quadrimestre .	1) 205	1) 175	222	193	207	186	220	215	—	—
	2° quadrimestre .	1) 205	1) 175	222	193	207	186	220	215	—	—
	3° quadrimestre .	1) 205	1) 175	222	193	207	186	220	215	—	—
1919	1° quadrimestre .	1) 205	1) 175	222	193	207	186	220	215	—	—
	2° quadrimestre .	1) 205 2) 435	1) 175	222 2) 525	193	207 2) 510	186	220	215	—	—
	3° quadrimestre .	2) 435	—	2) 525	—	2) 510	—	—	—	—	—
1920	1° quadrimestre .	3) 800 3) 435	3) 600 3) 910	4) 525 3) 710	3) 860 2) 510 3) 900	—	—	—	—	—	—
	2° quadrimestre .	3) 800	5) 600	910	710	860	900	910	—	—	—
	3° quadrimestre .	3) 1100	6) 650	1200	950	1150	900	7) 1200	7) 1100	—	—
1921	1° quadrimestre .	6) 1600	6) 1300	1800	1500	1750	1450	2000	1700	1800	1500
	2° quadrimestre .	6) 1600	6) 1300 8) 2000	8) 1700	8) 1950	8) 1650 8) 2200	8) 1900	8) 1800	1800	1500	
	3° quadrimestre .	6) 1600	6) 1300 8) 2000	8) 1700 8) 1950	8) 1650 8) 2200	8) 1900	8) 1800	1800	1500		
1922	1° quadrimestre .	6) 1600	6) 1300	2000	1700	1950	1650	2200	1900	1800	1500
	2° quadrimestre .	6) 1600	6) 1300	2000	1700	1950	1650	2200	1900	1800	1500
	3° quadrimestre .	6) 1600	6) 1300	2000	1700	1950	1650	2200	1900	1800	1500
1923	1° quadrimestre .	6) 1450	5) 1150	1850	1550	1800	1500	2050	1750	1630	1350
	2° quadrimestre .	6) 1650	5) 1200	2050	1550	2000	1500	2050	1750	1800	1350
	3° quadrimestre .	6) 1800	6) 1350	2150	1550	2100	1500	2150	1750	—	—
1924	1° quadrimestre .	6) 1800	6) 1350	2150	1550	2100	1500	2150	1750	—	—
	2° quadrimestre .	6) 1950	6) 1500	2300	1700	2250	1650	2300	1900	1950	1500
	3° quadrimestre .	6) 2050	6) 1500	2400	1700	2350	1650	2400	1900	—	—
1925	1° quadrimestre .	9) 2050	9) 1500	2400	1700	2350	1650	2400	1900	—	—
	2° quadrimestre .	9) 2050	9) 1500	2400	1700	2350	1650	2400	1900	—	—
	3° quadrimestre .	6) 2050	6) 1500	2400	1700	2350	1650	2500	1900	—	—

(1) Oltre a quattro dollari per l'aumento della tassa di sbarco nella Confederazione.

(2) Dal 1° luglio il nolo per gli Stati Uniti fu fissato in L. 435, più la tassa di sbarco di otto dollari; pel Plata in L. 52 5; pel Brasile in L. 510.

(3) Dal 1° aprile il nolo per gli Stati Uniti fu fissato in L. 600 e L. 800, più la tassa di sbarco di otto dollari; pel Plata in L. 710 e L. 910; pel Brasile in L. 660 e L. 860; pel Centro America in L. 910.

(4) Pel piroscafo « Principessa Mafalda » fu fissato un nolo speciale, cioè L. 960 pel Plata e L. 910 pel Brasile.

(5) Pel Nord America fu concesso un extra-nolo di L. 200, per tutti i piroscafi che s'impegnavano di mantenere una velocità oraria di 15 miglia e il passaggio dei piroscafi dalla 3ª alla 2ª categoria. Per il Sud America fu concesso un aumento di L. 130 sul nolo del piroscafo « Principessa Mafalda » e il passaggio dei piroscafi dalla 3ª alla 2ª categoria e dalla 2ª alla 1ª.

(6) Oltre la tassa di sbarco di otto dollari.

(7) Piroscafi di 2ª categoria.

(8) Per le partenze da Trieste fu concesso un aumento di L. 150 sui noli dei piroscafi diretti a paesi transoceanici. Dal 16 febbraio 1921 i noli pel Centro e Sud America furono aumentati di L. 200.

(9) Per le partenze da Trieste e Fiume fu concesso un aumento di L. 150 sui noli dei piroscafi diretti a paesi transoceanici.

TAVOLA III.

**Emigrati italiani rimpatriati da paesi transoceanici e sbarcati
nei porti del Regno negli anni 1904-1925, classificati :**

- a) secondo la nazionalità della bandiera dei piroscafi che li trasportarono;**
- b) secondo i paesi di provenienza e la bandiera (italiana od estera) dei piroscafi
che li trasportarono.**



TAV. III-a. — Emigrati italiani rimpatriati da paesi transoceanici e sbarcati nei porti del Regno negli anni 1904-1925, classificati secondo la nazionalità della bandiera dei piroscafi che li trasportarono.

Anni	Totale degli emigrati rimpatriati	Bandiera italiana	Bandiera estera						Totale
			Francese	Inglese	Germanica	Austro-Ungarica	Spagnuola	Di altre nazionalità	
1904	184 343	61 433	21 142	46 804	47 647	3 956	3 361	—	122 910
1905	110 737	48 591	12 287	23 804	20 140	1 479	3 912	524	62 146
1906	146 007	62 040	13 923	37 853	22 055	3 771	5 467	898	83 967
1907	233 979	102 593	23 404	50 731	39 058	9 323	7 139	1 731	131 386
1908	280 675	137 569	30 575	59 760	39 021	14 079	4 963	3 708	143 106
1909	124 207	77 576	13 607	13 712	9 232	3 948	3 114	3 018	46 631
1910	147 390	91 547	15 201	15 675	16 893	7 395	576	103	55 843
1911	202 489	117 358	21 048	36 641	22 282	4 961	179	29	85 131
1912	170 906	93 751	20 311	26 247	20 220	8 452	95	1 830	77 155
1913	176 040	105 613	15 623	26 212	19 352	7 941	133	1 166	70 427
1914	209 494	149 755	21 562	23 623	7 612	3 907	101	2 934	59 739
1915	164 646	140 809	14 412	8 610	—	—	11	714	23 747
1916	39 039	35 000	1 875	2 124	—	—	40	—	4 039
1917	16 885	14 314	153	2 418	—	—	—	—	2 571
1918	9 025	8 805	40	180	—	—	—	—	220
1919	89 833	70 387	6 859	8 295	—	—	—	4 292	19 446
1920	78 498	59 274	11 779	7 445	—	—	—	—	19 224
1921	93 916	64 995	11 658	14 433	—	—	—	2 830	28 921
1922	55 145	45 054	5 956	3 903	—	—	—	232	10 091
1923	40 240	35 734	3 577	929	—	—	—	—	4 506
1924	61 832	55 818	5 540	474	—	—	—	—	6 014
1925	60 991	55 976	4 444	571	—	—	—	—	5 015

Segue TAV. III-b — Emigrati italiani rimpatriati da paesi transoceanici e sbarcati nei porti del Regno negli anni 1904-1925, classificati secondo i paesi di provenienza e la bandiera dei piroscafi che li trasportarono.

Anni	Totale		Stati Uniti		Centro America		Brasile		Plata		Altri paesi d'oltre Oceano	
	Bandiera italiana	Bandiera estera	Bandiera italiana	Bandiera estera	Bandiera italiana	Bandiera estera	Bandiera italiana	Bandiera estera	Bandiera italiana	Bandiera estera	Bandiera italiana	Bandiera estera
1904	61 433	122 910	31 426	108 738	436	177	12 537	6 320	17 034	7 270	—	396
1905	48 591	62 146	15 619	52 896	400	356	14 470	4 515	18 102	4 982	—	297
1906	62 040	83 967	19 131	78 147	603	256	16 904	1 232	26 302	4 091	—	241
1907	102 593	131 386	50 406	111 872	654	275	16 902	3 819	34 631	15 236	—	185
1908	127 569	143 106	88 366	132 352	806	254	13 298	1 467	35 182	9 014	7	19
1909	77 576	46 631	25 810	37 093	547	185	12 958	1 113	38 218	7 014	43	326
1910	91 547	55 843	44 732	48 215	512	208	9 577	1 231	36 700	6 188	27	—
1911	117 258	85 131	63 996	75 700	523	165	9 538	1 030	43 247	8 236	54	—
1912	93 751	77 155	52 590	64 975	628	89	8 026	1 005	32 507	11 086	—	—
1913	105 613	70 427	48 955	60 696	700	133	11 472	1 270	44 470	6 681	16	1 647
1914	149 755	59 739	95 354	51 236	709	101	12 004	861	41 455	6 958	233	583
1915	140 899	23 747	82 134	18 852	610	11	11 489	—	46 460	4 862	206	22
1916	35 000	4 039	14 292	2 956	62	1	2 265	40	17 364	960	1 017	82
1917	14 314	2 571	6 340	2 423	71	—	897	—	6 662	35	344	113
1918	8 805	220	3 890	167	58	—	1 067	2	3 189	38	601	13
1919	70 387	19 446	58 472	18 438	63	—	1 979	151	7 065	612	2 808	245
1920	59 274	19 224	34 476	18 931	87	—	4 604	—	18 783	—	1 264	293
1921	64 995	28 921	44 604	28 512	57	—	3 928	—	14 073	—	2 333	409
1922	45 054	19 091	27 192	9 092	57	—	3 829	111	12 971	582	1 206	306
1923	35 734	4 566	20 870	3 489	54	—	3 295	43	10 907	705	668	269
1924	55 818	6 014	35 420	4 467	62	—	4 589	27	15 069	1 175	678	345
1925	55 976	5 015	31 020	3 069	125	—	4 569	31	19 317	1 439	945	476

NOTIZIE SUL SERVIZIO IGIENICO-SANITARIO DIPENDENTE DAL
COMMISSARIATO GENERALE DELL'EMIGRAZIONE PER L'EMI-
GRAZIONE TRANSOCEANICA

ANNI 1903-1925.

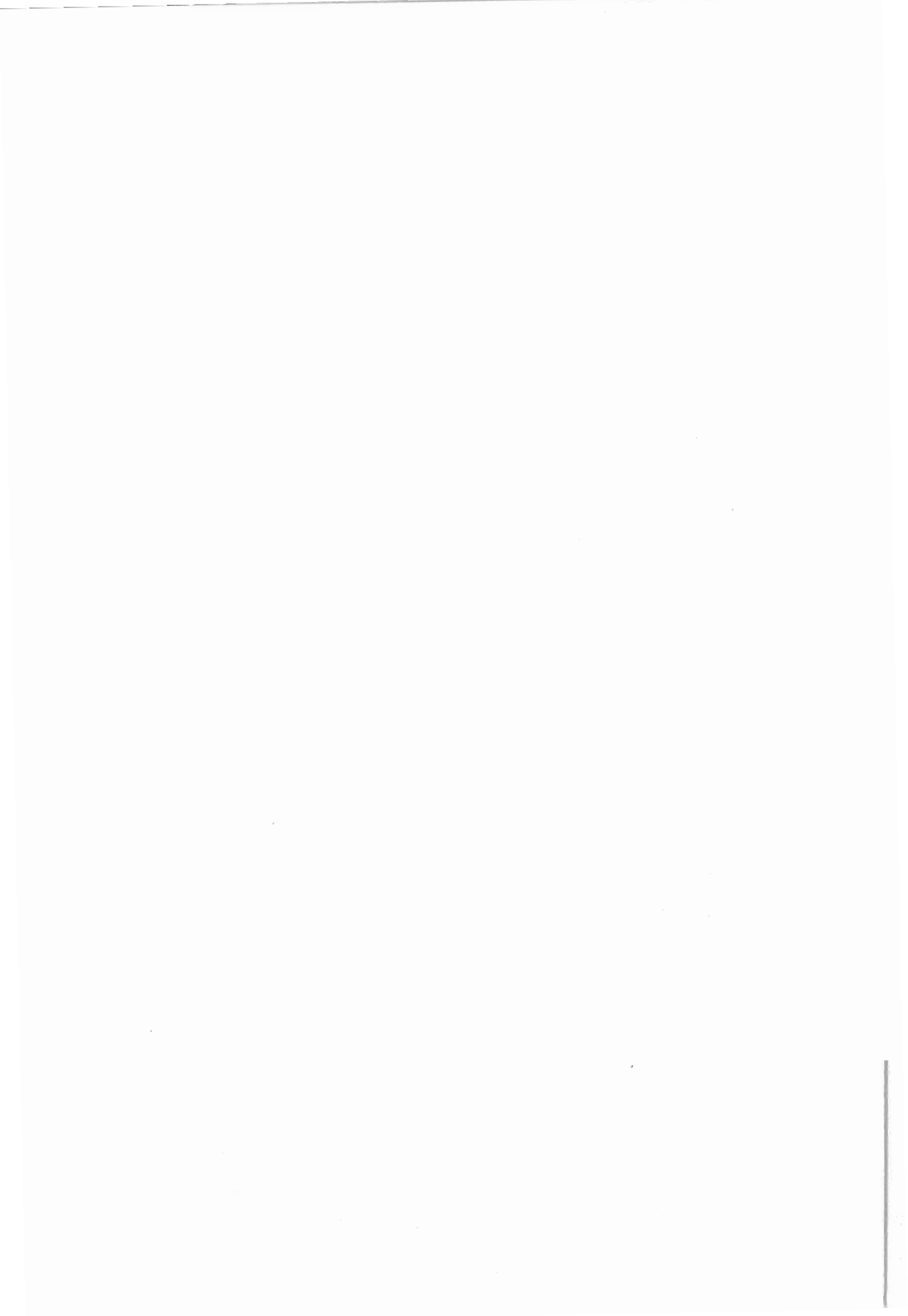

SERVIZIO IGIENICO-SANITARIO NELL'EMIGRAZIONE TRANSOCEANICA

1. — *Visite e bonifiche di emigranti nei porti del Regno.* — L'assistenza igienico-sanitaria agli emigranti costituisce uno dei compiti più importanti per il Commissariato Generale dell'Emigrazione ed ha lo scopo principale di tutelare, con misure tecniche ordinarie o di carattere eccezionale, secondo i casi, la salute degli emigranti ed insieme di prevenire le cause di reiezione dai paesi di destinazione, in forza delle leggi in vigore in ciascuno Stato ed in armonia all'esame particolare che, dal punto di vista sanitario, lo straniero deve subire nel luogo di destinazione.

Questa specifica tutela si esplica sotto due differenti aspetti: nella forma, cioè, di preparazione e difesa sanitaria *antecedentemente* alla partenza, e di assistenza igienico-sanitaria sui piroscafi *durante* la traversata ed alle frontiere di terra.

La prima fase di questa peculiare assistenza si effettua nel luogo di domicilio dell'emigrante.

L'emigrante nelle apposite scuole (che nei centri di più accentuata emigrazione sono state create per iniziativa del Commissariato) riceve le cognizioni più generali sul modo di premunirsi e difendersi dalle malattie, specialmente dalle infettive e contagiose e da quelle più diffuse nei paesi di immigrazione. Per mezzo di opuscoli, guide, istruzioni e conferenze l'emigrante viene interessato, nella forma più accessibile alla sua mentalità, alla propria *educazione igienico-sanitaria*. Dall'anno scolastico 1923-24 si è anche addivenuti all'istituzione di corsi pratici professionali per le emigranti che intendono collocarsi all'estero in qualità di infermiere familiari e di assistenti di bambini.

Un'idea chiara e precisa dei servizi che lo Stato italiano, per mezzo di propri funzionari e in locali dello Stato (e quindi assumendo intera la responsabilità dei loro atti di fronte al Paese e di fronte alle Nazioni d'immigrazione), compie in materia d'ispezione e di esame medico in confronto degli *emigranti transoceanici in partenza*, può venir data in poche proposizioni:

1. L'emigrante, una volta decisa la partenza, deve fornirsi dell'*atto di nascita*, dello *stato di famiglia*, dell'*atto di richiamo dall'estero* (a garanzia che non cadrà a carico del Paese straniero), del *certificato penale* e dell'*attestato di integrità fisica e mentale*.

2. Questi documenti egli presenta alla Compagnia di Navigazione da lui prescelta, ed un primo esame delle sue condizioni viene così compiuto.

3. Se tale esame è favorevole, anche nei rispetti delle esigenze del paese di destinazione, la Compagnia presenta la pratica, così documentata, all'Ispettore dell'emigrazione del porto di partenza e questi, se è soddisfatto degli elementi offertigli, rilascia l'assicurato imbarco; col quale documento soltanto, l'emigrante può ottenere il passaporto, in quanto l'Autorità politica ha la garanzia della firma dell'Ispettore dell'emigrazione. Se i documenti non soddisfano, l'Ispettore rifiuta l'assicurato imbarco e l'emigrante non può partire.

4. Ottenuto il passaporto, gli emigranti si recano, due giorni prima della partenza, al porto d'imbarco e subiscono una prima visita medica nel locale apposito dello Stato (Casa degli emigranti), ove si prende nota (per segnalarli alla Commissione di visita definitiva nonostante il certificato medico del Comune) di coloro che per ragioni fisiche o di altro genere non sono ritenuti idonei all'espatrio. Quindi tutti, anche gli emigranti segnalati, vengono sottoposti:

- a) al bagno di pulizia;
- b) alla vaccinazione antivaaiolosa;
- c) all'esame ed alla bonifica (disinfezione) del corpo e del cuoio capelluto;
- d) alla disinfezione, nelle stufe, degli indumenti.

Fatto ciò, l'emigrante è munito di un regolare certificato di bonifica (scheda sanitaria), senza il quale non può presentarsi alla visita definitiva.

La visita definitiva è eseguita nei locali dello Stato, presso il porto ove ha luogo l'imbarco, da una Commissione presieduta da un Ispettore dell'emigrazione, assistito dall'Ufficiale superiore medico della R. Marina dell'Ispettorato, ed avente, come membri ed assistenti, il medico del porto (Sanità pubblica e marittima), il medico di bordo, il R. Commissario della nave in partenza, infermieri, ecc.

Questa visita definitiva è estremamente severa e porta a esclusioni, che, per diverse cause, raggiungono talvolta il 5 per cento dei passeggeri. I respinti non ricevono più il passaporto; questo è richiesto dall'Ispettorato per evitare il pericolo di partenze clandestine.

Le bonifiche sanitarie vengono praticate sotto la sorveglianza degli ufficiali medici addetti alle Regie Case degli emigranti ed ai Regi Ispettorati dell'emigrazione.

Allo scopo di disciplinare meglio il servizio della bonifica sanitaria individuale dell'emigrante nei singoli porti di imbarco, si è ritenuto necessario istituire, dal luglio 1923, un *foglio di identità personale*, col quale viene assicurato che l'emigrante ha praticato tutte le singole operazioni, e che serve poi come documento da presentarsi nel porto estero di destinazione.

Detto foglio o scheda di profilassi sanitaria porta la fotografia dell'emigrante, coi principali dati e le generalità, ed ha suddivisioni corrispondenti a ciascuna operazione di bonifica, con relativa firma dell'incaricato. Il foglio è poi controfirmato dall'ufficiale medico addetto al R. Ispettorato e dal R. Ispettore dell'emigrazione.

Tale tipo di scheda sanitaria individuale ha dato e dà sempre ottimi risultati, rispondendo agli scopi che il Commissariato Generale dell'Emigrazione si era prefisso di raggiungere nell'istituirlo.

Recentemente si sono aggiunte a tale *scheda sanitaria* la *cedola di arrivo* alla stazione ferroviaria ed il *tagliando per l'albergo*, dove viene inviato l'emigrante in arrivo.

Tanto nella cedola di arrivo che nel suddetto tagliando vi è una suddivisione per il controllo dei posti dell'emigrante, alla vigilia e il giorno della partenza.

Nella cedola-scheda di arrivo è riprodotto l'art. 34 della legge sulla emigrazione (R. D. L. 13 novembre 1919, n. 2205), che fa obbligo al vettore di provvedere, nel porto d'imbarco, all'alloggio ed al vitto degli emigranti nelle 24 ore che precedono la partenza.

Prima dell'imbarco, infine, tutti gli emigranti debbono sottoporsi all'esame ufficiale della *Commissione di visita definitiva*, la quale non limita il suo compito ad accertare lo stato igienico dell'emigrante, ma esamina anche le sue condizioni di salute, sia in rapporto alla possibilità di propagare malattie infettive, o comunque trasmissibili, sia in rapporto alla vaccinazione antivaaiolosa ed a tutte le esigenze imposte dalle leggi sanitarie dei paesi di immigrazione verso i quali gli immigranti si dirigono prevalentemente.

Le principali cause di reiezione degli emigranti dall'imbarco e nei porti di arrivo possono riassumersi nelle seguenti infermità ed imperfezioni fisiche: *le malattie infettive*

e contagiose di qualsiasi genere; le affezioni croniche mediche e chirurgiche, in modo speciale le convulsioni epilettiche, le alienazioni mentali; varie infermità oculari, quali il tracoma, le congiuntiviti croniche ed acute in atto, la cecità anche unilaterale, ecc.; le otiti croniche ed acute; la sordità; le ernie inguinali e in altra sede; le deformazioni scheletriche (gibbosità, ecc.); le mutilazioni, le paralisi, le atrofie, le cicatrici che sieno deturpanti o limitino i movimenti od impediscano il libero uso degli arti o delle estremità (dita delle mani e dei piedi); la claudicazione; i tumori; le varici; le dermatosi croniche od infettive (lebbra, lupus, ecc.); le malattie veneree e sifilitiche in atto; le alopecie estese; la infestazione di ectoparassiti dei capelli o della superficie cutanea, ecc.

L'accertamento di tali malattie od imperfezioni fisiche determina inesorabilmente la reiezione dell'emigrante, col ritiro immediato del passaporto; egli, nei casi più gravi, viene accompagnato negli ospedali della città, od altrimenti è subito rimandato al luogo di provenienza.

Le infermità riscontrate, se infettive o contagiose, sono segnalate, contemporaneamente, all'Autorità comunale del paese di origine, affinché l'ufficiale sanitario possa prendere le misure del caso e, d'altra parte, non venga successivamente rilasciato il passaporto all'individuo segnalato, fino a quando non sia guarito dalla malattia che ha determinato la sua reiezione.

Collateralmente a quanto sopra si è detto, l'opera di assistenza igienico-sanitaria si esercita con visite e disinfezioni speciali ai bagagli dei partenti, con accurate disinfezioni dei piroscafi addetti al trasporto di emigranti e con una continua assistenza durante la navigazione, assistenza a cui sarà in seguito accennato.

* * *

2. — *Emigranti visitati e bonificati.* — Nel complesso dei porti del Regno, dal 1902 al 1925, le visite e le bonifiche dei partenti italiani e stranieri per paesi transoceanici superarono numericamente i cinque milioni, con una media annua di 216.013 persone, considerevolmente più elevata nel periodo prebellico sino a massimi di oltre 400 mila emigranti nel 1906 e nel 1913, assai più ridotta durante il periodo di guerra con cifre varianti tra gli 84.046 emigranti nel 1916 e i 2602 nel 1918.

Il numero degli emigranti respinti ebbe, nel complesso, ad aggirarsi sui 164 mila, con una media effettiva annua di 6837.

Può quindi affermarsi che un 3,17 % di emigranti furono respinti sul totale dei visitati, mentre un 96,83 % furono ammessi all'imbarco.

Il maggior numero dei visitati e, correlativamente, dei respinti si ebbe nel porto di Napoli, ove funzionò dal 1910 anche la Casa degli Emigranti. Seguono, a distanza, gli alberghi autorizzati di Genova, quelli di Palermo e di Messina, e la Triestina Pensione Cosulich, che ospitò, in transito, dal 1921 al 1925, una percentuale di stranieri emigranti assai più notevole che non la percentuale di connazionali.

* * *

3. — *Assistenza sanitaria a bordo — Notizie generali.* — L'assistenza sanitaria a bordo viene esercitata dai medici civili, coadiuvati da un numero conveniente di infermieri, sotto la sorveglianza dei Regi Commissari, che sono prescelti di regola fra gli ufficiali medici della R. Marina in servizio attivo permanente.

Il Regio Commissario vigila su tutti i servizi di bordo attinenti agli emigranti. Egli compila la *relazione di viaggio* e il *giornale di viaggio*, nei quali nota gli inconvenienti

rilevati, le disposizioni date, i reclami, le contravvenzioni, le proposte di miglioramenti, ecc. Osserva che non si facciano modifiche nella disposizione dei locali per uso degli emigranti; sorveglia le persone addette ai servizi di emigrazione, la regolare distribuzione, la qualità e la conservazione dei viveri, dell'acqua e delle bevande; sovrintende alla disciplina, alla moralità, alla comodità, alla sicurezza degli emigranti.

I medici civili di bordo devono essere forniti, per viaggiare con tale qualifica, di regolare autorizzazione, concessa dal Ministero dell'Interno (Direzione Generale della Sanità Pubblica) a coloro che abbiano sostenuto con successo speciali esami di idoneità.

I medici civili di bordo, dirigenti il servizio sanitario dei piroscafi ove sono imbarcati, devono prestare gratuitamente l'assistenza medica e chirurgica agli emigranti ed a tutte le persone che si trovano a bordo, ed hanno pure il dovere di curare che siano conservate, sotto ogni riguardo, le buone condizioni igieniche dei piroscafi medesimi.

Essi hanno l'obbligo di redigere il *giornale sanitario* e la *statistica e relazione sanitaria* per ogni viaggio; e tali documenti sono considerati come « *atti d'ufficio aventi carattere riservato* ».

Difatti il Ministero può, per mezzo di essi, non solo ricostruire la storia sanitaria delle singole navi, ma venire a conoscenza della esatta portata dei provvedimenti sanitari adottati (nei confronti della nave e delle persone imbarcatevi) dalle Autorità sanitarie nei porti esteri. È ciò senza contare che i documenti sanitari costituiscono l'elemento essenziale, in base al quale può venire formulato il giudizio sulla diligenza e sulla competenza dei medici nel disimpegno delle loro delicate attribuzioni, nella qualità di « *dirigenti i servizi sanitari di bordo* ».

Il *giornale sanitario* e la *statistica e relazione sanitaria* dei piroscafi in servizio di emigrazione costituiscono pure documenti importanti per il Commissariato Generale dell'Emigrazione. Ad essi si ricorre per i dati circa le malattie, le morti, ecc., degli emigranti, sia nei viaggi di andata, sia in quelli di ritorno.

I medici civili di bordo, quando sono imbarcati su piroscafi che trasportano emigranti, sono sotto il controllo del Commissariato generale dell'emigrazione, che ha facoltà di promuovere eventuali provvedimenti in loro confronto, allo scopo di mantenere sempre a contatto degli emigranti un personale sanitario che compia esattamente il proprio dovere.

In sott'ordine ai medici stanno infermieri e infermiere, e tanto gli uni che le altre sono in numero di due, se i medici imbarcati sono due, ed in numero di tre nel caso di tre medici a bordo.

Corsi pratici per l'abilitazione di infermieri e di infermiere di bordo sono stati tenuti, per cura del Ministero dell'Interno, a Trieste e a Napoli, nel 1924, e altri ve ne sono nei porti principali d'imbarco.

Apposite tabelle stabiliscono il genere e la quantità dei medicinali e degli oggetti di medicatura, in rapporto al numero degli emigranti ed alla durata del viaggio.

Un'altra tabella enumera gli apparecchi e gli strumenti chirurgici necessari.

Gli ammalati e i convalescenti ricevono quel trattamento in viveri e in medicinali che viene determinato dai medici di bordo.

Ogni piroscafo addetto al servizio di emigrazione ha infine locali permanentemente destinati per uso di *ambulatorio* per la visita medica quotidiana e una *cabina speciale per alienati*.

* * *

4. — Assistenza sanitaria a bordo — Notizie statistiche.

Relativamente al numero degli emigranti espatriati e rimpatriati, fu assai basso il contingente di coloro che durante il viaggio dovettero essere ricoverati nelle infermerie di bordo.

In generale esso non raggiunse o superò di pochissimo in alcuni anni, per gli adulti, la proporzione dell'1 %. Lievemente superiore, data l'età e quindi la minore resistenza fisica, è la proporzione dei minori bisognosi di cure.

I decessi furono poi, per ogni categoria di sesso e di età, in misura quasi trascurabile, dato il quantitativo elevato del contingente emigratorio in andata e ritorno.

Per gli anni più caratteristici del periodo in esame si possono dare le seguenti cifre globali per l'espatrio e per il rimpatrio, tanto per le regioni del Nord America quanto per quelle del Sud America.

	Uomini.			
	Ricoverati nelle infermerie. (per 100 emigranti)	Guariti.	Sbarcati non guariti. (per 100 ricoverati)	Morti.
1903	1,10	66,81	30,39	2,80
1908	0,86	51,37	43,20	2,43
1913	1,02	61,46	33,02	2,52
1919	1,21	76,66	17,73	5,61
1924	1,66	64,52	34,08	1,40
1925	1,21	55,77	42,12	2,11

	Donne.			
	Ricoverate nelle infermerie. (per 100 emigranti)	Guarite.	Sbarcate non guarite. (per 100 ricoverate)	Morte.
1903	1,26	75,71	22,04	2,25
1908	1,13	59,80	38,69	1,51
1913	0,93	64,48	32,98	2,54
1919	2,39	69,02	27,70	3,28
1924	2,19	78,92	20,60	0,48
1925	1,20	69,53	29,69	0,78

	Minori degli anni 10.			
	Ricoverati nelle infermerie. (per 100 emigranti)	Guariti.	Sbarcati non guariti. (per 100 ricoverati)	Morti.
1903	2,25	69,87	24,39	5,74
1908	2,53	68,68	26,22	5,10
1913	2,44	76,60	19,05	4,35
1919	3,04	78,02	16,80	5,18
1924	5,25	75,80	21,93	2,27
1925	3,13	77,53	19,89	2,58

Alcuni rilievi si possono trarre tanto dal prospetto precedente quanto dalle tavole statistiche.

In primo luogo vi è una confortante diminuzione della mortalità fra gli emigranti dal 1919 in poi.

In secondo luogo è sempre elevato, e dal 1913 in poi superiore al 60 % dei ricoverati nelle infermerie, il numero complessivo di coloro che guarirono durante la permanenza a bordo. Soltanto per la categoria uomini tale percentuale discende nel 1925 a circa il 56 per cento, ma le medie, nel complesso, rimangono sulla già accennata percentuale del 60 % anche per l'ultimo anno in esame (63.60 %).

Infine è più alta la proporzione dei decessi nei viaggi da e per il Sud America, di quanto non si verifichi nei viaggi da e per il Nord America. Ciò sia per la più lunga durata dei viaggi stessi, sia perchè il Sud America offre malattie di carattere tropicale di maggiore gravità delle comuni forme di morbidità.

* * *

5. — *Morbosità nei viaggi di andata e di ritorno da e per le Americhe.* — Scendendo all'esame dei tipi principali di malattie riscontrate tra gli emigranti, si nota:

Per il *Nord America* una prevalente percentuale di malati nei viaggi di ritorno, anzichè in quelli di andata. Per questi ultimi, a parte il periodo di guerra in cui predominano, fra gli emigranti, gli inabili alle fatiche di guerra, le donne e i bambini, persone, cioè, più facilmente soggette a malattie per minore resistenza organica, le percentuali più elevate, in rapporto al numero dei partiti, toccano, nel dopoguerra, i massimi del 13,84 e del 22,13 per mille nel 1920 e nel 1922 per ridiscendere poi dopo, rapidamente, al 9,82 nel 1924 ed infine al 5,49 nell'ultimo anno in esame.

Nei viaggi di ritorno invece la percentuale fu, per tutto il periodo in esame, sempre molto superiore al 10 per ogni mille rimpatriati. Limitando il confronto al periodo postbellico, si raggiungono le massime cifre del 25,89 e del 27,25 per 1000 rimpatriati nel biennio 1922-1923. Subito dopo le cifre stesse decrescono al 19,04 e infine al 12,62 nel 1925.

Tanto nei viaggi di andata che in quelli di ritorno si verifica quindi una notevole diminuzione di morbosità negli ultimi due anni considerati.

Nell'andata furono in netta e notevole prevalenza le infermità comuni, mentre le malattie infettive toccarono appena il 5,65 ‰ dei partiti nel 1920 per mantenersi, in complesso, in una media di poco superiore al 2 ‰. Minime le cifre dei malati di mente e di coloro che furono vittime di lesioni violente.

Nel ritorno le malattie infettive prevalsero, ed anche, nel complesso, in misura elevata, sulle infermità comuni. Assai maggiore che non nei viaggi di andata fu anche il numero di coloro che soffrirono di malattie mentali.

Per il *Sud America* non vi furono differenze molto notevoli, in quanto a percentuali di morbosità, fra i viaggi di andata e quelli di ritorno. Può soltanto rilevarsi, nel periodo postbellico, una tendenza più accentuata alla diminuzione nei viaggi di andata che in quelli di ritorno. Anche per il *Sud America* il 1925 presenta medie minori del periodo dal 1918 in poi.

Come per il *Nord America*, le infermità comuni prevalsero nei viaggi di andata e furono invece in seconda linea, dopo le malattie infettive, in quelli di ritorno.

* * *

6. — *Malattie infettive e diffuse.* — Particolare rilievo presentano alcuni tipi speciali di malattie infettive riportate, per i ventitrè anni dal 1903 al 1925, nella tavola IV.

La *malaria* diede percentuali assai elevate. Durante l'intero periodo si verificarono 2701 casi di malaria fra gli emigranti diretti alle Americhe, dei quali 2027 negli undici anni dal 1903 al 1913, e 674 nei dodici anni successivi.

Nei viaggi di ritorno, i casi di malaria furono complessivamente 1013, in gran parte nella prima metà del periodo in esame.

Malati di *tubercolosi* se ne ebbero pochi, 356, nei viaggi di andata; furono invece in numero assai elevato, 9678, nei viaggi di ritorno dalle Americhe. Nè può valere il rilievo della progressiva decrescenza nel numero dei tubercolotici partiti o rimpatriati, perchè la decrescenza stessa è unicamente dovuta al rallentato ritmo dell'emigrazione per e da paesi transoceanici.

La diminuzione dei tubercolotici può essere meglio esaminata in rapporto alle cifre

percentuali dei malati sul totale degli emigranti partiti o rimpatriati. Si ha infatti, per alcuni anni caratteristici, il seguente specchio :

		1903	1908	1919	1921	1925
Nord America	viaggi di andata	0,01	0,10	0,11	0,27	0,07
	» » ritorno	2,92	2,77	1,81	2,33	3,54
Sud America	viaggi di andata	0,19	0,20	0,40	0,10	0,14
	» » ritorno	1,51	2,50	1,82	1,75	5,93

È indiscutibile pertanto che, mentre nei viaggi di andata per le Americhe le medie hanno variato di poco in relazione al numero dei partenti, hanno subito notevoli sbalzi in aumento le medie degli emigranti di ritorno sino a massimi, mai prima raggiunti, del 3,54 per ogni mille rimpatriati dal Nord America nel 1925, e del 5,93 per ogni mille rimpatriati dall'America del Sud.

La diatesi tubercolare è per conseguenza una di quelle forme che, per diversità di clima, abitudini, costumi, per maggiori disagi fisici o morali, più gravemente colpisce i nostri emigranti e deve avere indiscutibile influenza sul movimento della malattia stessa nel territorio del Regno.

Le *malattie della vista* (tracoma, congiuntiviti blenorragiche, granulari e purulente) diedero 612 partenti, dei quali 371 nella prima metà del periodo in esame e 241 nella seconda metà del periodo stesso.

Per contro vi furono 3605 emigranti di ritorno classificati in questa categoria di morbosità.

Nella massima parte, così nei viaggi di andata che di ritorno, si trattava di malati affetti da tracoma.

Le *malattie veneree* diedero, con forte prevalenza per la sifilide, 225 malati in partenza per le Americhe nei 23 anni, complessivamente, del periodo in esame e 626 malati nei viaggi di ritorno.

Infine le più gravi *malattie cutanee* (erpetismo, lupus, lebbra, scabbia, tigna favosa, tricofizia) segnarono, per l'intero periodo, un esodo di 967 emigranti per le Americhe contro un rimpatrio di 699.

La tavola IV fornisce limpidamente, nelle sue cifre effettive e, ciò che ha più valore, nei rapporti al numero dei partiti e dei rimpatriati, le indicazioni più complete per l'intero periodo dei 23 anni in esame. I rapporti stessi accertano purtroppo come, ad eccezione dei malarici, per i quali le partenze dall'Italia superano di gran lunga i rimpatri, tutti gli altri gruppi principali di malattie infettive e diffusive offrono, per i viaggi di ritorno, rapporti assai maggiori che non nei viaggi di andata. La battaglia di igiene sociale che il Commissariato Generale per l'Emigrazione combatte ha bisogno d'essere perseguita con indefettibile tenacia per evitare che, in relazione ai rimpatriati, l'igiene nazionale debba risentire, dall'emigrazione, un indiscutibile danno.

TAVOLA I.

**Assistenza igienico-sanitaria prestata agli emigranti italiani
e stranieri nei porti del Regno negli anni 1902-1925.**

TAV. I. — Emigranti (italiani e stranieri) visitati e bonificati prima della partenza ed emigranti respinti ed ammessi all'imbarco nei porti del Regno negli anni 1902-1925.

<i>Anni</i>	<i>Emigranti visitati e bonificati</i>	<i>Emigranti respinti</i>	<i>Emigranti ammessi all'imbarco</i>
1902	247 992	7 743	240 219
1903	274 551	14 046	260 505
1904	217 106	6 015	211 091
1905	355 442	10 099	345 343
1906	437 643	25 014	412 629
1907	391 446	17 649	373 797
1908	174 531	5 396	169 135
1909	349 381	9 255	340 126
1910	350 951	8 549	342 402
1911	228 562	4 937	223 625
1912	302 835	7 395	295 440
1913	433 955	16 842	417 113
1914	172 215	3 980	168 235
1915	47 576	909	46 667
1916	84 046	2 203	81 843
1917	12 913	295	12 618
1918	2 602	52	2 550
1919	61 250	520	60 730
1920	208 287	2 518	205 769
1921	210 276	2 376	207 900
1922	136 415	1 397	135 018
1923	211 948	13 018	198 930
1924	148 518	1 782	146 736
1925	123 871	2 109	121 762

Segue TAV. I. — Emigranti (italiani e stranieri) alloggiati in Genova in alberghi autorizzati, emigranti visitati e bonificati prima della partenza ed emigranti respinti ed ammessi all'imbarco negli anni 1902-1925.

<i>Anni</i>	<i>Emigranti alloggiati in alberghi autorizzati</i>	<i>Emigranti visitati e bonificati</i>	<i>Emigranti respinti</i>	<i>Emigranti ammessi all'imbarco</i>
1902	43 565	62 566	329	62 237
1903	41 305	62 650	342	62 308
1904	58 575	78 498	356	78 142
1905	73 524	106 326	525	105 801
1906	90 736	139 722	1096	138 626
1907	74 754	107 494	734	106 760
1908	71 522	107 197	726	106 471
1909	78 255	117 561	815	116 746
1910	79 648	122 920	868	122 052
1911	49 520	70 504	457	70 047
1912	70 232	99 766	653	99 113
1913	89 921	139 121	955	138 166
1914	34 580	46 290	194	46 096
1915	10 248	14 949	314	14 635
1916	7 924	10 489	63	10 426
1917	3 915	5 429	53	5 376
1918	1 408	1 800	15	1 785
1919	16 249	21 183	34	21 149
1920	39 750	53 979	267	53 712
1921	50 115	65 520	234	65 286
1922	52 604	66 668	131	66 537
1923	70 508	94 524	259	94 265
1924	54 875	69 874	229	69 645
1925	38 537	50 080	438	49 592

Segue Tav. I. — Emigranti (italiani e stranieri) visitati ed emigranti respinti ed ammessi all'imbarco nel porto di Napoli negli anni 1902-1925.

Anni	Emigranti visitati	Emigranti respinti	Emigranti ammessi all'imbarco
1902	172 613	5 562	167 051
1903	192 218	10 537	181 681
1904	125 816	3 854	121 962
1905	221 779	5 662	216 117
1906	254 883	16 541	238 342
1907	252 658	14 436	238 222
1908	58 686	3 773	54 913
1909	199 148	5 504	193 644
1910	175 494	3 438	172 056
1911	123 362	2 778	120 584
1912	154 146	2 150	151 996
1913	219 442	9 607	209 835
1914	89 692	2 477	87 215
1915	23 371	349	23 022
1916	59 553	1 586	57 967
1917	6 107	133	5 974
1918	757	13	744
1919	34 115	358	33 757
1920	130 673	1 396	129 277
1921	118 430	1 220	117 201
1922	61 205	1 083	60 122
1923	92 304	12 166	80 138
1924	58 997	1 076	57 921
1925	52 771	1 036	51 735

Segue Tav. I. — Movimento della Casa Emigranti in Napoli negli anni 1910-1925.

Anni	Emigranti	Rimpatriati e profughi dalla Turchia, profughi di guerra stranieri	Riservisti rimpatrianti	Totale	Bonifica sanitaria degli emigranti	
					Emigranti sottoposti alla profilassi anticolerica	Emigranti bonificati
1910	26 120	—	—	26 120	(1) 26 120	—
1911	61 839	—	—	61 839	(1) 61 839	—
1912	35 273	2 500	—	37 773	35 273	—
1913	85 088	—	—	85 088	10 273	—
1914	30 848	—	—	30 848	4 779	—
1915	8 160	3 239	—	11 428	3 546	—
1916	26 273	1 603	—	27 876	(2) 25 730	—
1917	2 656	24 868	—	27 524	2 656	—
1918	627	4 279	—	4 906	259	—
1919	1 988	4 472	19 750	26 485	342	—
1920	802	1 831	41 469	44 102	—	—
1921	18 968	4	5 717	24 589	—	(3) 119 320
1922	5 287	—	1 425	6 712	—	58 844
1923	—	—	—	—	—	93 580
1924	—	—	—	—	—	74 283
1925	—	—	—	—	—	65 729

(1) Non sono compresi in queste cifre 2000 emigranti ricoverati negli anni 1910 e 1911 sui piroscafi Lazio (1650) e Marsala (350) per la profilassi anticolerica.

(2) Le cifre indicate per gli anni 1912 a 1919 riguardano la profilassi anticolerica di soli stranieri ricoverati nella Casa Emigranti per l'esame batteriologico.

(3) Le operazioni di bonifica furono iniziate nel 1921.

Segue Tav. I. — Emigranti (italiani e stranieri) alloggiati in Palermo in alberghi autorizzati, emigranti visitati e bonificati prima della partenza ed emigranti respinti ed ammessi all'imbarco negli anni 1902-1925.

Anni	Emigranti alloggiati in alberghi autorizzati	Emigranti visitati e bonificati	Emigranti respinti	Emigranti ammessi all'imbarco
1902	—	12 813	1 882	10 931
1903	—	19 683	3 167	16 516
1904	—	12 792	1 805	10 987
1905	—	27 337	3 912	23 425
1906	—	43 038	7 377	35 661
1907	—	31 294	2 479	28 815
1908	—	8 648	897	7 751
1909	—	32 672	2 936	29 736
1910	—	39 066	4 243	34 823
1911	—	21 582	1 702	19 880
1912	—	40 463	2 714	37 749
1913	—	66 683	3 938	62 745
1914	—	24 404	882	23 522
1915	—	5 697	232	5 465
1916	—	9 116	419	8 697
1917	—	1 377	109	1 268
1918	—	45	24	21
1919	—	5 952	128	5 824
1920	949	23 585	850	22 735
1921	621	15 996	777	15 219
1922	515	3 179	114	3 065
1923	662	12 557	450	12 107
1924	8 461	12 079	430	11 649
1925	5 975	13 480	465	13 015

Segue Tav. I. — Emigranti (italiani e stranieri) alloggiati in Messina in alberghi autorizzati, emigranti visitati e bonificati prima della partenza ed emigranti respinti ed ammessi all'imbarco negli anni 1910-1925 (1).

Anni	Emigranti alloggiati in alberghi autorizzati	Emigranti visitati e bonificati	Emigranti respinti	Emigranti ammessi all'imbarco
1910	1 003	13 471	—	13 471
1911	9 056	13 114	—	13 114
1912	8 000	8 460	1 878	6 582
1913	7 045	8 709	2 342	6 367
1914	10 429	11 829	427	11 402
1915	2 459	3 559	14	3 545
1916	3 488	4 888	135	4 753
1917	—	—	—	—
1918	—	—	—	—
1919	—	—	—	—
1920	40	50	5	45
1921	368	468	136	332
1922	125	139	66	73
1923	—	—	—	—
1924	855	958	12	946
1925	1 606	2 065	98	1 967

(1) Mancano i dati per gli anni 1902-1909, essendo gli atti d'ufficio andati distrutti nel terremoto del dicembre 1908.

Segue Tav. I. — Emigranti (italiani e stranieri) alloggiati in Trieste nella Pensione Cosulich, emigranti visitati e bonificati prima della partenza ed emigranti respinti ed ammessi all'imbarco negli anni 1921-1925.

Anni	Emigranti alloggiati nella Pensione Cosulich		Emigranti visitati	Emigranti respinti	Emigranti ammessi all'imbarco
	italiani	stranieri			
1921	1 837	6 397	9 862	—	9 862
1922	1 336	2 313	5 224	3	5 221
1923	4 393	5 132	12 563	143	12 420
1924	2 423	2 761	6 610	3	6 575
1925	868	3 614	5 525	72	5 453

TAVOLA II.

Assistenza sanitaria prestata a bordo dei piroscafi in servizio di emigrazione, negli anni 1903-1925, agli emigranti italiani nei viaggi di andata nelle Americhe e in quelli di ritorno.

- a) Viaggi di andata nell'America del Nord e viaggi di ritorno;**
- b) Viaggi di andata nell'America del Sud e viaggi di ritorno.**

Tav. II-a. — Assistenza sanitaria prestata a bordo dei piroscafi in servizio di emigrazione, negli anni 1903-1925, agli emigranti italiani nei viaggi di andata nell'America del Nord e in quelli di ritorno.

Viaggi di andata nell'America del Nord.

Anni	Uomini					Donne					Bambini dai 5 ai 10 anni					Bambini sotto i 5 anni				
	Numero degli emigranti	Riconferati nelle infermerie	Esito degli ammalati			Numero delle emigranti	Riconferate nelle infermerie	Esito delle ammalate			Numero degli emigranti	Riconferati nelle infermerie	Esito degli ammalati			Numero degli emigranti	Riconferati nelle infermerie	Esito degli ammalati		
			Guariti	Sbarcati non guariti	Morti			Guarite	Sbarcate non guarite	Morte			Guariti	Sbarcati non guariti	Morti			Guariti	Sbarcati non guariti	Morti
1903	130 009	1 116	906	198	12	30 296	317	268	47	2	7 730	109	78	29	2	9 014	204	119	67	18
1904	96 374	499	377	113	9	23 009	180	156	21	3	6 068	88	71	16	1	7 083	159	125	27	7
1905	182 956	1 146	932	204	10	17 517	324	273	46	5	10 149	119	82	36	1	12 057	231	157	58	16
1906	209 361	1 099	866	221	12	44 751	347	295	46	6	10 442	145	94	47	4	13 762	399	245	132	23
1907	200 281	1 067	780	267	20	41 567	293	228	61	4	10 105	153	115	36	2	13 020	355	216	122	17
1908	42 857	266	193	70	3	13 871	137	117	20	—	3 520	65	43	22	—	4 941	153	106	43	4
1909	168 237	939	700	227	12	33 318	255	219	33	3	8 181	118	91	24	3	12 382	282	172	96	14
1910	160 538	782	400	376	6	36 783	230	206	22	2	9 431	113	101	12	—	13 986	308	225	73	10
1911	93 864	539	374	159	6	28 843	194	162	31	1	6 732	127	93	32	2	9 340	289	195	84	10
1912	130 793	612	479	125	8	38 371	211	179	29	3	8 968	112	79	31	2	12 583	319	245	66	8
1913	206 080	855	612	228	15	47 354	210	172	36	2	10 763	118	90	25	3	16 422	375	290	67	18
1914	76 553	399	285	110	4	23 987	119	113	6	—	5 568	88	76	12	—	8 137	186	172	4	10
1915	11 303	67	63	3	1	10 354	63	63	—	—	3 020	48	43	5	—	3 987	146	116	29	1
1916	16 837	67	64	1	2	11 956	49	44	—	5	3 111	45	32	12	1	2 542	88	58	21	9
1917	2 261	48	38	7	3	4 243	46	46	—	—	1 000	22	13	8	1	924	15	13	—	2
1918	234	3	3	—	—	397	3	2	—	1	113	—	—	—	—	73	2	2	—	—
1919	10 967	100	96	2	2	12 016	119	102	15	2	3 840	72	47	24	1	1 287	61	48	9	4
1920	50 515	498	459	31	8	23 093	344	311	24	9	4 869	172	125	45	2	2 726	110	99	4	7
1921	36 950	361	352	2	7	19 949	238	215	19	4	3 460	87	81	4	2	2 917	123	112	8	3
1922	8 902	163	150	11	2	7 742	115	111	2	2	1 465	62	56	2	4	1 953	84	72	7	5
1923	37 542	253	203	47	—	6 249	106	89	16	1	1 543	44	37	7	—	1 826	68	62	6	—
1924	15 749	100	82	18	—	6 831	68	55	13	—	1 999	29	24	5	—	2 624	70	52	17	1
1925	27 662	115	102	13	—	9 416	50	46	4	—	1 974	20	19	1	—	2 105	41	33	7	1

Segue Tav. II-a. — Assistenza sanitaria prestata a bordo dei piroscafi in servizio di emigrazione, negli anni 1903-1925, agli emigranti italiani nei viaggi di andata nell'America del Nord e in quelli di ritorno.

Viaggi di ritorno dall'America del Nord.

Anni	Uomini				Donne				Bambini dai 5 ai 10 anni				Bambini sotto i 5 anni					
	Numero dei rimpatriati	Esito degli ammalati			Numero delle rimpatriate	Esito delle ammalate			Numero dei rimpatriati	Esito degli ammalati			Numero dei rimpatriati	Esito degli ammalati				
		Ricoverati nelle infermerie	Guariti	Spacciati non guariti		Morti	Ricoverati nelle infermerie	Guarite		Spacciate non guarite	Morte	Ricoverati nelle infermerie		Guariti	Spacciati non guariti	Morti	Ricoverati nelle infermerie	Guariti
1903	53 002	688	275	385	28	34	52	6	1783	29	19	10	—	2336	56	34	17	5
1904	90 034	873	356	492	25	71	78	1	3485	46	27	17	2	5363	108	62	29	17
1905	53 369	880	274	503	22	57	90	2	2340	22	12	10	—	3437	100	56	36	8
1906	60 110	1040	286	726	25	104	121	3	2332	36	23	12	1	3625	116	77	24	15
1907	107 117	1383	447	898	38	238	70	162	4	2977	37	26	11	5003	176	116	30	21
1908	135 791	1313	391	892	30	295	206	4	7956	78	48	26	4	3386	348	207	109	32
1909	39 000	1028	210	800	18	227	61	161	5	1937	81	21	10	3908	136	58	61	17
1910	61 362	1453	538	878	37	82	206	4	1982	64	29	34	1	5891	244	117	110	17
1911	109 756	1364	580	741	43	272	76	193	3	2670	44	37	5	8932	199	154	29	16
1912	88 831	1320	613	681	26	312	103	203	6	2787	37	37	—	9796	249	174	51	24
1913	87 335	1384	522	837	25	278	66	206	6	2624	45	31	14	8344	213	136	70	7
1914	117 406	1277	851	394	32	211	95	110	6	2935	27	26	—	10249	199	142	32	25
1915	84 115	966	542	393	31	220	72	124	4	1654	33	32	1	4002	128	77	34	17
1916	10 778	315	46	246	23	53	11	41	1	324	2	1	—	712	19	9	10	—
1917	8325	300	85	192	23	22	6	15	1	226	18	9	8	438	7	6	1	—
1918	2 633	86	18	60	8	2	3	1	31	—	—	—	—	56	—	—	—	—
1919	43 041	454	333	96	25	119	72	43	4	2222	66	41	23	3939	82	72	—	10
1920	26 827	332	317	9	6	330	62	62	6	2130	58	45	13	3369	140	70	68	3
1921	28 181	372	339	19	14	520	110	58	1	2629	45	43	2	4290	80	69	5	6
1922	14 919	345	239	101	5	358	108	87	21	1620	48	48	3	2557	88	85	1	2
1923	16 167	417	91	320	6	8084	107	53	54	1054	24	21	3	1400	46	29	16	1
1924	24 947	360	81	273	6	2967	186	125	61	1139	15	12	3	1883	28	22	5	1
1925	23 368	294	50	229	6	78	32	46	—	1770	9	6	3	2380	40	33	3	2

TAV. II-b. — Assistenza sanitaria prestata a bordo dei piroscafi in servizio di emigrazione, negli anni 1903-1925, agli emigranti italiani nei viaggi di andata nell'America del Sud e in quelli di ritorno.

Viaggi di andata nell'America del Sud.

Anni	Uomini					Donne					Bambini dai 5 ai 10 anni					Bambini sotto i 5 anni				
	Numero degli emigranti	Ricoverati nelle infermerie	Esito degli ammalati			Numero delle emigranti	Ricoverate nelle infermerie	Esito delle ammalate			Numero degli emigranti	Ricoverati nelle infermerie	Esito degli ammalati			Numero degli emigranti	Ricoverati nelle infermerie	Esito degli ammalati		
			Guariti	Sbarcati non guariti	Morti			Guarite	Sbarcate non guarite	Morte			Guariti	Sbarcati non guariti	Morti			Guariti	Sbarcati non guariti	Morti
1903	32 951	397	329	60	8	10 582	150	134	16	—	3 398	92	78	14	—	3 972	162	127	29	6
1904	47 289	422	343	69	10	15 240	186	160	25	1	4 737	137	96	38	3	5 100	167	117	30	20
1905	68 110	742	605	124	13	19 763	282	230	49	3	6 414	185	146	35	4	7 053	304	220	62	22
1906	87 981	882	722	135	25	23 120	297	238	56	3	6 915	194	160	31	3	8 169	405	286	85	34
1907	63 517	691	524	151	16	18 504	253	207	39	7	5 256	133	97	33	3	5 093	313	220	72	21
1908	66 719	753	612	126	15	16 953	203	173	29	1	4 918	133	99	31	3	5 726	251	198	42	11
1909	62 827	612	471	130	11	18 794	196	161	32	3	5 516	119	86	32	1	6 765	290	184	80	26
1910	68 835	1 064	918	131	15	19 537	274	172	96	6	5 696	154	120	33	1	8 296	290	242	30	18
1911	40 023	520	472	40	8	13 445	184	154	27	3	4 286	115	86	27	2	4 847	247	174	55	18
1912	58 263	1 287	1 243	33	11	15 969	342	337	—	5	4 876	217	206	8	3	5 977	387	324	53	10
1913	81 393	817	795	5	17	23 995	141	135	—	6	6 876	106	104	—	2	8 793	430	335	69	26
1914	20 185	165	156	7	2	8 992	91	91	—	—	2 771	58	58	—	—	3 189	103	101	—	2
1915	4 761	57	52	—	5	2 851	30	30	—	—	950	19	19	—	—	991	49	41	8	—
1916	1 623	40	33	6	1	1 166	30	29	—	1	349	4	4	—	—	327	20	17	2	1
1917	181	3	—	2	1	151	—	—	—	—	27	1	1	—	—	21	1	—	—	1
1918	79	3	—	3	—	56	4	2	2	—	14	—	—	—	—	9	—	—	1	—
1919	6 706	112	87	21	4	2 139	39	35	3	1	624	15	14	—	1	491	38	29	9	—
1920	18 649	499	460	31	8	7 918	187	175	7	5	2 041	110	93	16	1	1 310	105	96	2	7
1921	30 845	778	721	45	12	11 544	268	249	12	7	2 737	107	107	—	—	2 480	104	94	—	10
1922	45 900	896	877	14	5	12 172	378	364	10	4	2 573	120	113	6	1	3 228	222	202	9	11
1923	74 491	1 188	1 016	159	13	18 258	445	419	23	3	3 272	142	127	15	—	5 753	377	317	47	13
1924	50 518	940	867	68	5	15 008	298	272	24	2	2 444	101	78	23	—	5 678	618	458	140	20
1925	43 038	507	446	54	7	13 029	182	162	17	3	2 362	79	66	12	1	4 398	280	215	58	7

Segue TAV. II-b. — Assistenza sanitaria prestata a bordo dei piroscafi in servizio di emigrazione, negli anni 1903-1925, agli emigranti italiani nei viaggi di andata nell'America del Sud e in quelli di ritorno.

Viaggi di ritorno dall'America del Sud.

Anni	Uomini					Donne					Bambini dai 5 ai 10 anni					Bambini sotto i 5 anni				
	Numero dei rimpatriati	Ricoverati nelle infermerie	Esito degli ammalati			Numero delle rimpatriate	Ricoverate nelle infermerie	Esito delle ammalate			Numero dei rimpatriati	Ricoverati nelle infermerie	Esito degli ammalati			Numero dei rimpatriati	Ricoverati nelle infermerie	Esito degli ammalati		
			Guariti	Sbarcati non guariti	Morti			Guarite	Sbarcate non guarite	Morte			Guariti	Sbarcati non guariti	Morti			Guariti	Sbarcati non guariti	Morti
1903	14 318	336	185	128	23	7 848	108	69	32	7	3 662	69	48	21	—	5 910	132	93	21	18
1904	26 169	390	164	208	27	7 512	79	42	33	4	3 547	50	35	12	3	5 942	121	81	24	16
1905	27 134	476	230	223	23	7 334	153	94	56	3	3 351	86	71	14	1	4 908	158	101	45	12
1906	31 824	462	213	218	31	8 182	132	84	44	4	3 375	69	49	19	1	5 572	167	104	50	13
1907	43 507	654	311	308	35	9 283	124	69	49	6	3 969	130	77	47	6	6 549	318	177	116	25
1908	40 057	678	289	361	28	7 401	163	84	74	5	3 253	73	56	16	1	4 754	131	89	34	8
1909	41 161	603	231	349	23	7 089	141	89	50	2	3 226	71	37	34	—	4 575	140	79	55	6
1910	39 305	741	427	288	26	6 583	137	100	32	5	2 773	85	25	60	—	4 319	186	123	61	2
1911	44 774	677	435	218	24	7 586	136	94	41	1	2 763	62	28	34	—	4 593	129	110	10	9
1912	31 106	434	270	136	28	6 402	61	54	6	1	2 216	23	19	3	1	3 912	84	76	2	6
1913	44 034	690	451	200	39	7 739	115	100	11	4	2 863	46	31	15	—	5 189	177	139	28	10
1914	44 147	593	444	44	15	8 288	112	106	1	5	2 933	79	33	43	3	756	137	93	24	20
1915	40 482	613	572	29	12	4 272	56	54	—	2	1 576	24	19	4	1	3 257	148	129	15	4
1916	9 361	228	108	114	6	1 331	53	31	20	2	576	20	16	4	—	876	53	40	11	2
1917	3 842	86	82	4	—	196	8	7	1	—	73	1	1	—	—	74	6	4	—	2
1918	1 403	47	43	—	4	150	1	1	—	—	64	—	—	—	—	68	5	3	2	—
1919	4 209	91	83	—	8	1 674	52	38	13	1	626	33	32	—	1	623	38	33	3	2
1920	11 347	223	201	8	14	3 911	88	68	17	3	1 531	148	107	40	1	1 453	191	131	57	3
1921	11 774	242	207	19	16	4 140	67	53	9	5	1 346	73	57	8	8	1 552	83	77	4	2
1922	11 488	355	195	142	18	3 575	94	73	19	2	1 192	25	25	—	—	1 302	50	42	8	—
1923	10 839	347	142	197	8	2 416	79	39	40	—	710	23	22	1	—	820	52	43	6	3
1924	14 978	364	108	243	13	3 010	59	31	28	—	818	21	20	1	—	1 093	48	37	10	1
1925	19 596	461	161	284	16	2 826	74	37	37	—	955	20	18	2	—	1 403	54	31	20	3

TAVOLA III.

Morbosità verificatasi fra gli emigranti italiani, nei viaggi di andata nelle Americhe e in quelli di ritorno, negli anni 1903-1925.

a) Viaggi di andata nell'America del Nord e viaggi di ritorno (Cifre effettive e cifre proporzionali);

b) Viaggi di andata nell'America del Sud e viaggi di ritorno (Cifre effettive e cifre proporzionali).

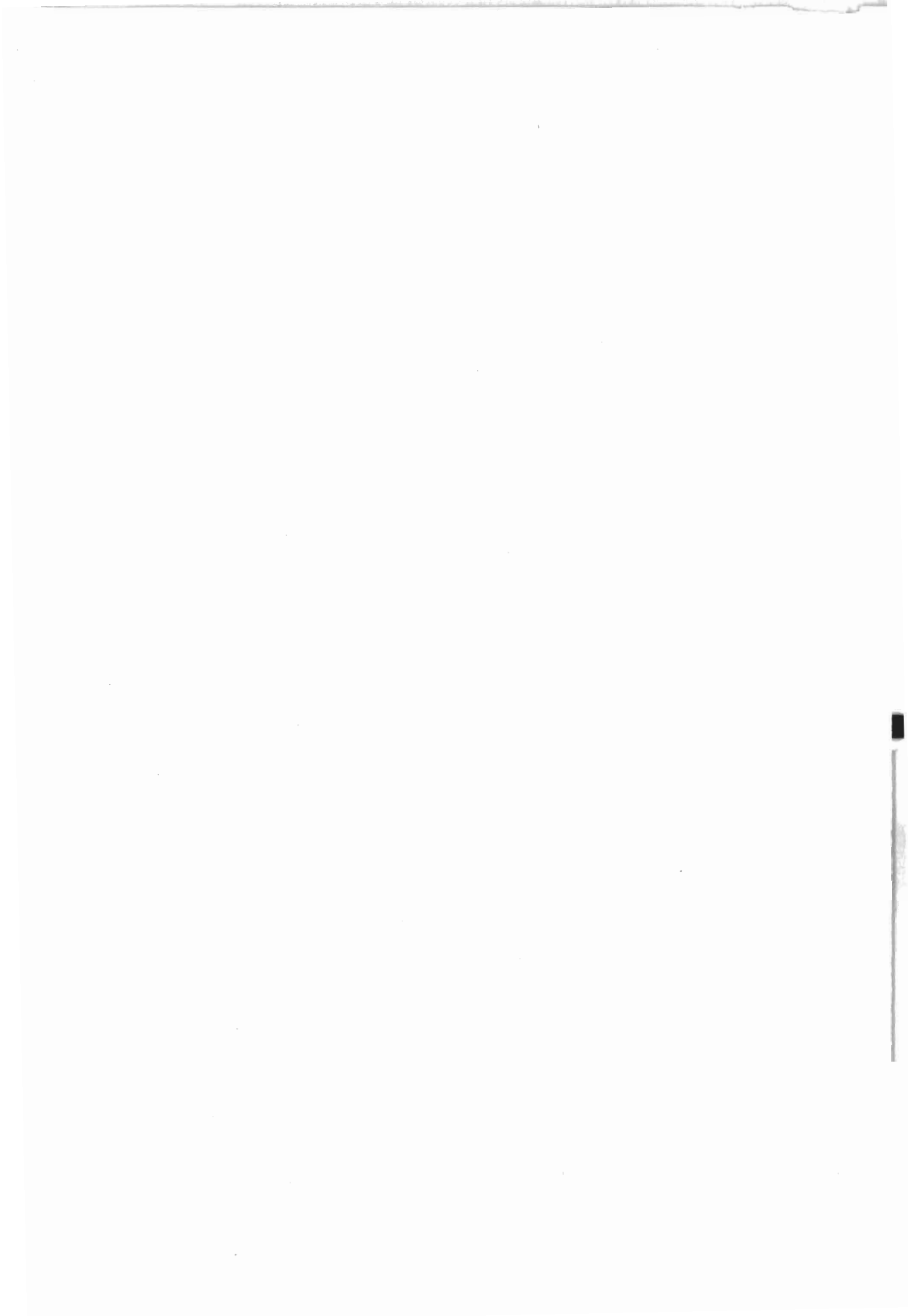

TAV. III-a. — Morbosità verificatesi fra gli emigranti italiani, nei viaggi di andata nell'America del Nord e in quelli di ritorno, negli anni 1903-1925.

Viaggi di andata nell'America del Nord.

Anni	Numero complessivo			Specie delle malattie								Esito degli ammalati					
	dei partiti	degli ammalati	Morbosità per 1000 partiti	Infermità comuni		Infezioni varie		Malattie mentali		Lesioni violente		Guariti		Sbarcati non guariti		Morti	
				Cifre effettive	Cifre proporzionali a 1000 partiti	Cifre effettive	Cifre proporzionali a 1000 partiti	Cifre effettive	Cifre proporzionali a 1000 partiti	Cifre effettive	Cifre proporzionali a 1000 partiti	Cifre effettive	Cifre proporzionali a 1000 partiti	Cifre effettive	Cifre proporzionali a 100 ammalati	Cifre effettive	Cifre proporzionali a 100 ammalati
1903	177 049	1 746	9.86	1 316	7.43	430	2.43	—	—	—	—	1 371	78.52	341	19.53	34	1.95
1904	132 534	926	6.98	663	5.00	263	1.98	—	—	—	—	729	78.73	177	19.11	20	2.16
1905	222 679	1 820	8.17	1 241	5.57	507	2.28	—	—	72	0.32	1 444	79.34	344	18.90	32	1.76
1906	278 316	1 900	7.15	1 243	4.46	642	2.31	2	0.01	103	0.37	1 500	75.38	446	22.41	44	2.21
1907	264 973	1 868	7.04	1 104	4.15	660	2.49	3	0.01	101	0.39	1 339	71.68	486	26.02	43	2.30
1908	65 189	621	9.52	392	6.01	147	2.25	1	0.02	81	1.24	459	73.91	155	24.96	7	1.13
1909	222 118	1 594	7.18	1 143	5.15	356	1.60	13	0.06	82	0.37	1 182	74.15	380	23.84	32	2.01
1910	220 738	1 433	6.49	998	4.52	354	1.61	14	0.06	67	0.30	932	65.04	483	33.70	18	1.26
1911	138 779	1 149	8.28	742	5.35	276	1.99	12	0.09	119	0.85	824	71.72	306	26.63	19	1.65
1912	190 715	1 254	6.57	636	3.34	433	2.27	14	0.07	171	0.89	982	78.31	251	20.02	21	1.67
1913	280 619	1 558	5.55	854	3.04	494	1.76	18	0.07	192	0.68	1 164	74.71	356	22.85	35	2.44
1914	114 245	792	6.93	475	4.15	216	1.90	5	0.04	96	0.84	646	81.57	132	16.66	14	1.77
1915	28 664	324	11.30	188	6.56	102	3.56	2	0.07	32	1.11	285	87.96	37	11.42	2	0.62
1916	34 446	249	7.23	104	3.02	119	3.45	1	0.03	25	0.72	198	79.52	34	13.65	17	6.83
1917	8 128	131	16.11	103	12.67	21	2.58	4	0.49	3	0.37	110	83.97	15	11.45	6	4.58
1918	817	8	9.79	3	3.67	5	6.12	—	—	—	—	7	87.50	—	—	1	12.50
1919	28 110	352	12.52	191	6.80	135	4.80	6	0.21	20	0.71	293	83.24	50	14.20	9	2.56
1920	81 293	1 124	13.84	336	7.83	459	5.65	6	0.08	23	0.28	994	88.44	194	9.25	26	2.31
1921	63 276	509	12.79	487	7.70	281	4.44	3	0.05	38	0.60	760	93.94	33	4.08	16	1.98
1922	19 162	424	22.13	343	17.90	60	3.13	4	0.21	17	0.89	389	91.75	22	5.19	13	3.06
1923	47 160	471	9.99	360	7.63	82	1.74	5	0.11	24	0.51	391	83.01	76	16.14	4	0.85
1924	27 203	267	9.82	173	6.36	83	3.05	—	—	11	0.41	213	79.78	53	19.85	1	0.37
1925	41 157	226	5.49	131	3.18	71	1.73	5	0.12	19	0.46	200	88.50	25	11.06	1	0.44

Segue Tav. III-a.—Morbosità verificatasi fra gli emigranti italiani, nei viaggi di andata nell'America del Nord e in quelli di ritorno, negli anni 1903-1925.

Viaggi di ritorno dall'America del Nord.

Anni	Numero complessivo			Specie delle malattie								Esito degli ammalati					
	dei rimpatriati	degli ammalati	Morbosità per 1000 rim- patriati	Infermità comuni		Infezioni varie		Malattie mentali		Lesioni violente		Guariti		Sbarcati non guariti		Morti	
				Cifre effettive	Cifre proporzio- nali a 1000 rimpatriati	Cifre effettive	Cifre proporzio- nali a 1000 rimpatriati	Cifre effettive	Cifre proporzio- nali a 1000 rimpatriati	Cifre effettive	Cifre proporzio- nali a 1000 rimpatriati	Cifre effettive	Cifre proporzio- nali a 100 ammalati	Cifre effettive	Cifre proporzio- nali a 100 ammalati	Cifre effettive	Cifre proporzio- nali a 100 ammalati
1903	61 203	865	14.13	555	9.07	310	5.96	—	—	—	—	362	41.85	464	53.64	39	4.51
1904	108 026	1 177	10.89	632	5.85	495	4.58	50	0.46	—	—	516	43.84	616	52.34	45	3.82
1905	65 145	1 160	17.80	573	8.79	521	8.00	55	0.85	11	0.16	399	34.40	729	62.85	32	2.75
1906	81 412	1 386	17.02	605	7.43	687	8.44	70	0.86	24	0.29	456	32.90	883	63.71	47	3.39
1907	123 121	1 832	14.88	927	7.53	789	6.41	86	0.70	30	0.24	659	35.97	1 110	60.59	63	3.44
1908	175 970	2 035	11.56	1 146	6.51	778	4.42	74	0.42	37	0.21	732	35.97	1 233	60.59	70	3.44
1909	50 460	1 422	28.18	584	11.58	700	13.87	96	1.90	42	0.83	350	24.61	1 032	72.58	40	2.81
1910	76 343	2 053	26.89	780	10.22	1 137	14.89	104	1.36	32	0.42	766	37.31	1 228	59.82	59	2.87
1911	131 865	1 879	14.25	653	4.95	957	7.26	153	1.16	116	0.88	847	45.08	968	51.52	64	3.40
1912	111 280	1 918	17.24	564	5.07	1 019	9.16	215	1.93	120	1.08	927	48.33	935	48.75	56	2.92
1913	108 024	1 920	17.77	587	5.44	994	9.20	229	2.12	110	1.01	755	39.32	1 127	58.68	38	2.00
1914	140 988	1 714	12.16	316	2.24	1 116	7.92	203	1.44	79	0.56	1 114	64.99	536	31.27	64	3.74
1915	96 482	1 327	13.75	517	5.36	642	6.65	101	1.05	67	0.69	723	54.58	552	41.60	52	3.92
1916	12 956	389	30.02	80	6.18	251	19.37	42	3.24	16	1.23	67	17.22	297	76.35	25	6.43
1917	9 616	347	36.08	151	15.70	163	16.95	19	1.98	14	1.45	106	30.54	216	62.25	25	7.21
1918	2 858	92	32.10	18	6.30	63	22.04	11	3.85	—	—	20	21.74	63	68.48	9	9.78
1919	53 933	721	13.37	418	7.75	168	3.12	98	1.26	67	1.24	518	71.85	162	22.47	41	5.68
1920	37 046	660	17.82	256	6.91	290	7.83	94	2.54	20	0.54	503	76.21	142	21.52	15	2.27
1921	40 300	607	15.06	226	5.61	218	5.41	130	3.22	33	0.82	509	83.85	77	12.69	21	3.46
1922	22 754	589	25.89	262	11.51	172	7.56	136	5.98	19	0.84	456	77.42	126	21.39	7	1.19
1923	21 795	594	27.25	164	7.52	258	11.84	149	6.83	23	1.06	194	32.66	393	66.16	7	1.18
1924	30 936	589	19.04	194	6.27	236	7.63	145	4.69	14	0.45	240	90.75	342	58.04	7	1.19
1925	33 370	421	12.62	133	3.99	153	4.58	107	3.21	28	0.84	130	30.88	283	67.22	8	1.90

TAV. III-b.— Morbosità verificatasi fra gli emigranti italiani, nei viaggi di andata nell'America del Sud e in quelli di ritorno, negli anni 1903-1925.

Viaggi di andata nell'America del Sud.

Anni	Numero complessivo			Specie delle malattie								Esito degli ammalati					
	dei partiti	degli ammalati	Morbosità per 1000 partiti	Infermità comuni		Infezioni varie		Malattie mentali		Lesioni violente		Guariti		Sbarcati non guariti		Morti	
				Cifre effettive	Cifre proporzionali a 1000 partiti	Cifre effettive	Cifre proporzionali a 1000 partiti	Cifre effettive	Cifre proporzionali a 1000 partiti	Cifre effettive	Cifre proporzionali a 1000 partiti	Cifre effettive	Cifre proporzionali a 100 ammalati	Cifre effettive	Cifre proporzionali a 100 ammalati	Cifre effettive	Cifre proporzionali a 100 ammalati
1903	50 908	801	15.73	551	10.82	250	4.91	—	—	—	—	668	83.40	119	14.86	14	1.74
1904	72 375	912	12.60	656	9.06	256	3.54	—	—	—	—	716	78.51	162	17.76	34	3.73
1905	101 340	1 513	14.93	937	9.25	547	5.43	3	0.02	26	0.26	1 201	79.37	270	17.85	42	2.78
1906	126 185	1 778	14.09	1 064	8.43	644	5.11	5	0.04	65	0.51	1 406	79.08	307	17.27	65	3.65
1907	92 370	1 390	15.05	792	8.58	538	5.82	6	0.07	54	0.58	1 048	75.40	295	21.22	47	3.38
1908	94 316	1 340	14.25	849	9.03	432	4.59	11	0.12	48	0.51	1 082	80.74	228	17.02	30	2.24
1909	93 902	1 217	12.96	765	8.15	375	3.99	17	0.18	60	0.64	902	74.12	274	22.51	41	3.37
1910	192 364	1 782	17.41	1 117	10.91	563	5.50	16	0.16	86	0.84	1 452	81.48	290	16.28	40	2.24
1911	82 601	1 066	17.03	567	9.06	399	6.37	10	0.16	90	1.44	886	83.11	149	13.98	31	2.91
1912	85 085	2 233	26.24	1 830	21.51	319	3.75	8	0.09	76	0.89	2 110	94.49	94	4.21	30	1.30
1913	121 057	1 494	12.34	690	5.70	639	5.28	20	0.17	145	1.19	1 369	91.63	74	4.96	51	3.41
1914	35 137	417	11.87	218	6.20	125	3.56	8	0.23	66	1.88	406	97.36	7	1.68	4	0.96
1915	9 553	155	16.22	66	6.91	64	6.70	3	0.31	22	2.30	142	91.61	8	5.16	5	3.23
1916	3 465	94	27.13	69	19.91	16	4.62	2	0.58	7	2.02	83	88.30	8	8.51	3	3.19
1917	380	5	13.15	2	5.26	2	5.26	—	—	1	2.63	1	20.00	2	40.00	2	10.00
1918	158	8	50.63	2	12.66	6	37.97	—	—	—	—	2	25.00	6	75.00	—	—
1919	9 960	204	20.48	60	6.02	136	13.66	—	—	8	0.80	165	80.88	33	16.18	6	2.94
1920	29 918	901	30.12	273	9.02	607	20.29	4	0.14	17	0.57	824	91.45	56	6.22	21	2.33
1921	47 606	1 257	26.41	891	18.72	335	7.04	1	0.02	30	0.63	1 171	93.16	57	4.53	29	2.31
1922	63 873	1 616	25.30	903	14.15	583	9.13	11	0.17	119	1.66	1 556	96.29	39	2.42	21	1.29
1923	101 774	2 152	21.14	1 204	11.83	738	7.35	9	0.09	201	1.97	1 879	87.31	244	11.34	29	1.35
1924	73 648	1 957	26.57	1 006	13.63	833	11.31	9	0.12	109	1.48	1 675	85.59	255	13.03	27	1.38
1925	62 827	1 048	16.68	523	8.32	446	7.10	7	0.11	72	1.15	389	84.83	141	13.45	18	1.72

Segue Tav. III-b. — *Morbosità verificatasi fra gli emigranti italiani, nei viaggi di andata nell'America del Sud e in quelli di ritorno, negli anni 1903-1925.*

Viaggi di ritorno dall'America del Sud.

Anni	Numero complessivo		Specie delle malattie						Esito degli ammalati									
	dei rimpatriati	degli ammalati	Morbosità per 1000 rimpatriati		Infermità comuni		Infezioni varie		Malattie mentali		Lesioni violente		Guariti		Sbarcati non guariti		Morti	
			Cifre effettive	Cifre a 1000 rimpatriati	Cifre effettive	Cifre a 1000 rimpatriati	Cifre effettive	Cifre a 1000 rimpatriati	Cifre effettive	Cifre a 1000 rimpatriati	Cifre effettive	Cifre a 1000 rimpatriati	Cifre effettive	Cifre a 1000 ammalati	Cifre effettive	Cifre a 1000 ammalati	Cifre effettive	Cifre a 1000 ammalati
1903	31 788	645	20,82	444	13,99	201	6,33	—	—	—	—	385	61,24	202	31,32	48	7,44	
1904	43 170	649	15,03	448	10,38	189	4,38	12	0,27	—	—	322	49,62	277	42,68	50	7,70	
1905	42 727	873	20,43	533	12,94	269	6,09	43	1,01	17	0,39	496	56,82	338	38,72	39	4,40	
1906	49 153	830	16,89	414	8,42	366	7,45	27	0,55	23	0,47	450	54,22	331	39,88	49	5,90	
1907	63 308	1 226	19,37	659	10,41	514	8,12	31	0,49	22	0,35	634	51,72	520	42,41	72	5,87	
1908	55 465	1 045	18,84	476	8,58	514	9,27	32	0,58	23	0,41	518	49,37	485	46,41	42	4,02	
1909	56 051	955	17,04	545	9,72	357	6,37	26	0,47	27	0,48	436	45,65	488	51,10	31	3,25	
1910	52 980	1 149	21,60	51	0,96	1 019	19,23	48	0,91	31	0,59	675	58,75	441	38,38	33	2,87	
1911	59 716	1 004	16,81	66	1,10	799	13,39	72	1,20	67	1,12	667	66,43	363	30,18	34	3,39	
1912	43 636	602	13,80	95	1,95	401	9,42	52	1,19	54	1,24	419	69,69	147	24,42	36	5,98	
1913	59 825	1 028	17,18	118	1,97	773	12,92	77	1,29	60	1,00	720	70,04	254	24,71	54	5,25	
1914	61 124	831	13,59	56	0,91	672	10,99	53	0,87	50	0,82	676	81,35	112	13,48	43	5,17	
1915	49 587	841	16,96	326	6,57	415	8,37	41	0,83	56	1,19	774	92,63	48	5,71	19	2,26	
1916	12 144	354	29,15	179	14,74	148	12,19	14	1,15	13	1,07	195	55,69	149	42,69	10	2,82	
1917	4 185	101	24,13	54	12,90	40	9,56	2	0,48	5	1,19	94	93,07	5	4,85	2	1,98	
1918	1 685	53	31,45	17	10,08	25	14,84	5	2,97	6	3,56	47	88,08	2	3,77	4	7,55	
1919	7 132	214	30,00	122	17,11	82	11,49	5	0,70	5	0,70	186	80,91	16	7,48	12	5,61	
1920	18 242	650	35,63	265	14,53	359	19,67	14	0,77	12	0,66	507	78,00	122	18,77	21	3,23	
1921	18 812	465	24,72	121	6,43	317	16,85	—	—	27	1,44	394	84,73	40	8,00	31	6,67	
1922	17 557	525	29,84	297	15,00	170	9,68	43	2,45	45	2,56	335	63,93	169	32,25	21	3,82	
1923	14 794	501	33,86	238	16,00	179	12,10	44	2,97	40	2,70	246	40,10	244	48,70	11	2,20	
1924	19 809	492	24,73	106	5,28	304	15,28	50	2,51	32	1,61	196	39,84	282	57,32	14	2,84	
1925	25 780	609	23,62	167	6,48	355	13,77	57	2,21	30	1,16	247	40,56	343	56,32	19	3,12	

TAVOLA IV.

**Malattie infettive e diffuse verificatesi fra gli emigranti italiani,
nei viaggi di andata nelle Americhe e in quelli di ritorno,
negli anni 1903-1925.**

a) Viaggi di andata nell'America del Nord e viaggi di ritorno (Cifre effettive e cifre proporzionali);

b) Viaggi di andata nell'America del Sud e viaggi di ritorno (Cifre effettive e cifre proporzionali).



TAV. IV-a. — Malattie infettive e diffuse verificatesi fra gli emigranti italiani, nei viaggi di andata nell'America del Nord e in quelli di ritorno, negli anni 1903-1925.

Viaggi di andata nell'America del Nord.

Cifre effettive.

Malattie infettive e diffuse	Anni										
	1903	1904	1905	1906	1907	1908	1909	1910	1911	1912	1913
Anchilostomiasi	—	—	—	—	—	—	—	—	—	—	—
Angina pseudo-membranosa	—	—	—	—	—	—	—	2	—	4	5
Angina difterica	3	—	5	2	3	—	6	1	1	—	6
Beri-beri (postumi)	—	—	—	—	—	—	—	—	—	—	—
Colera	4	—	—	—	—	—	—	5	8	—	—
Condilomi acuminati	—	—	—	—	—	—	—	—	—	—	—
Congiuntivite blenorragica	—	—	—	—	—	—	—	—	—	—	—
Congiuntivite granulosa	2	—	3	1	2	—	—	1	—	—	—
Congiuntivite purulenta	—	—	—	—	—	—	—	—	—	—	—
Crup	—	—	—	—	—	—	—	—	—	—	—
Dissenteria	1	—	2	—	—	—	—	—	—	—	2
Eczema	—	—	—	—	—	—	—	—	—	10	—
Elmintiasi	—	—	—	—	—	—	—	—	—	1	—
Encefalite letargica	—	—	—	—	—	—	—	—	—	—	—
Eresipela facciale	15	8	19	13	1	9	12	11	6	13	17
Erpete	—	—	—	—	—	—	—	—	—	1	—
Esantema vaccinale	—	—	—	—	—	—	—	—	—	—	—
Impetigine	—	—	—	—	—	—	—	—	—	—	—
Infezione blenorragica	—	—	—	—	—	—	—	—	—	—	—
Infezione reumatica	—	—	—	—	—	—	—	—	—	6	3
Influenza	47	—	27	15	40	12	21	3	—	12	—
Lebbra	—	—	—	—	—	—	—	—	—	—	—
Lupus	—	—	—	—	—	—	—	—	—	—	—
Malaria	86	61	194	197	150	32	70	102	58	78	133
Meningite	1	3	6	4	2	—	—	1	—	—	—
Meningite cerebro-spinale	—	2	—	—	—	—	—	—	1	—	—
Morbillo	104	72	89	216	206	34	95	114	77	136	144
Morbo di Weil	—	—	—	—	—	—	—	—	—	—	—
Morbo maculoso di Werthoff	—	—	—	—	—	—	1	—	—	—	—
Mughetto	—	—	—	—	—	—	—	—	—	1	—
Orticaria	—	—	—	—	—	—	1	—	—	—	—
Parotite	18	10	8	12	25	8	37	17	21	27	56
Pertosse	6	4	2	20	13	1	5	5	10	2	3
Polmonite	78	45	50	66	110	14	—	—	—	19	15
Pustola carbonchiosa	—	—	—	—	—	—	—	—	—	—	1
Rosolia	—	—	—	—	—	—	—	—	—	—	2
Scabbia	21	20	45	27	21	11	28	14	28	16	24
Scarlattina	1	2	—	4	2	2	5	8	1	2	10
Scorbuto	—	—	—	—	—	—	—	3	—	—	—
Setticemia	—	—	—	—	—	—	—	—	—	1	—
Sifilide	1	4	2	2	2	—	—	3	—	1	2
Tifoidea	17	11	20	21	20	4	12	8	6	31	10
Tigna favosa	1	—	4	—	1	—	—	3	1	—	—
Tracoma	—	—	—	—	—	—	15	29	20	15	12
Tricofizia	—	—	—	—	—	—	—	—	—	—	—
Tubercolosi	2	—	18	8	11	7	15	9	5	4	9
Uleri veneree	—	—	—	—	—	—	—	—	—	1	2
Vaiuolo	5	—	—	—	1	—	—	—	2	6	1
Vaioloide	10	9	2	8	13	4	7	3	4	9	37
Varicella	7	12	11	26	27	9	26	12	27	37	—
TOTALE	430	263	507	642	660	147	356	354	276	433	494

Segue TAV. IV-a. — *Malattie infettive e diffuse verificatesi fra gli emigranti italiani, nei viaggi di andata nell'America del Nord e in quelli di ritorno, negli anni 1903-1925.*

Viaggi di andata nell'America del Nord.

Cifre effettive.

Malattie infettive e diffuse	Anni											
	1914	1915	1916	1917	1918	1919	1920	1921	1922	1923	1924	1925
Ancilostomiasi	—	—	—	—	—	—	—	—	—	—	—	—
Angina pseudo-membranosa	1	—	—	—	—	—	—	—	—	—	—	—
Angina difterica	2	2	2	—	—	3	1	7	1	—	—	—
Beri-beri (postumi)	—	—	—	—	—	—	—	—	—	—	—	—
Colera	—	—	—	—	—	—	—	—	—	—	—	—
Condilomi acuminati	—	—	—	—	—	—	1	—	—	—	—	—
Congiuntivite blenorragica	—	—	—	—	—	—	—	—	—	—	—	—
Congiuntivite granulosa	—	—	—	—	—	1	—	—	—	—	—	—
Congiuntivite purulenta	—	—	—	—	—	—	—	—	—	—	—	—
Crup	—	—	—	—	—	—	—	—	—	—	—	—
Dissenteria	—	—	—	—	—	—	—	—	1	—	—	—
Eczema	—	—	—	—	—	—	—	—	—	—	—	—
Elmintiasi	—	—	—	—	—	—	—	—	—	—	—	—
Encefalite letargica	—	—	—	—	—	—	1	—	—	—	—	—
Eresipela facciale	8	1	3	3	—	3	4	—	1	1	2	—
Erpete	—	—	—	—	—	—	3	—	—	—	—	—
Esantema vaccinale	—	—	—	—	—	—	—	—	—	—	—	—
Impetigine	—	—	—	—	—	—	4	—	—	—	—	—
Infezione blenorragica	2	—	—	—	—	—	—	—	—	1	—	3
Infezione reumatica	—	—	—	—	—	—	—	—	—	—	—	—
Influenza	3	—	1	—	—	12	254	—	9	3	25	—
Lebbra	—	—	—	—	—	—	—	—	—	—	—	—
Lupus	—	—	—	—	—	—	—	—	—	—	—	—
Malaria	35	2	17	2	—	7	23	58	12	15	13	7
Meningite	—	1	—	—	—	—	—	—	—	—	—	—
Meningite cerebro-spinale	—	—	—	—	—	—	—	—	—	—	—	—
Morbillo	61	40	53	3	2	62	75	56	5	16	16	19
Morbo di Weil	—	—	—	—	—	—	—	—	—	—	—	—
Morbo maculoso di Werlhof	—	—	—	—	—	—	—	—	—	—	—	—
Mughetto	—	—	—	—	—	—	—	—	—	—	—	—
Orticaria	—	—	—	—	—	—	—	—	—	—	—	—
Parotite	23	1	6	3	—	4	12	33	10	1	5	4
Pertosse	8	7	1	1	2	2	4	—	—	9	2	—
Polmonite	3	1	—	—	—	—	2	—	—	—	—	—
Pustola carbonchiosa	—	—	—	—	—	—	—	—	—	—	—	—
Rosolia	—	—	—	—	—	—	—	—	—	—	—	—
Scabbia	7	21	6	2	1	3	15	49	1	2	8	25
Scarlattina	—	1	3	—	—	3	1	—	6	1	—	—
Scorbuto	3	1	1	—	—	—	3	—	—	—	—	—
Setticemia	—	—	—	—	—	—	—	—	—	—	—	—
Sifilide	—	—	—	—	—	2	4	—	—	7	1	2
Tifoidea	2	3	7	5	—	10	7	17	—	3	2	1
Tigna favosa	—	—	—	—	—	—	—	—	—	—	—	—
Tracoma	20	10	1	—	—	4	18	14	3	2	1	3
Tricofizia	—	—	—	—	—	—	—	8	—	—	—	—
Tubercolosi	6	2	2	—	—	3	6	16	3	11	3	3
Ulceri veneree	1	—	—	—	—	7	1	—	1	—	—	—
Vaiuolo	3	1	—	—	—	—	4	1	—	—	—	—
Vaioloide	2	—	—	—	—	8	6	—	—	—	—	—
Varicella	26	8	16	2	—	1	10	22	7	10	5	4
TOTALE	216	102	119	21	5	135	459	281	60	82	83	71

Segue TAV. IV-a. — *Malattie infettive e diffuse verificatesi fra gli emigranti italiani, nei viaggi di andata nell'America del Nord e in quelli di ritorno, negli anni 1903-1925.*

Viaggi di ritorno dall'America del Nord.

Cifre effettive.

Malattie infettive e diffuse	Anni										
	1903	1904	1905	1906	1907	1908	1909	1910	1911	1912	1913
Anchilostomiasi	—	2	1	1	—	—	—	—	1	—	1
Angina pseudo-membranosa	—	—	—	—	—	—	—	—	—	—	—
Angina differica	2	12	4	1	1	11	2	3	1	7	6
Angina follicolare	—	—	—	—	—	—	—	—	—	—	5
Beri-beri (postumi)	—	—	—	—	—	—	—	2	—	—	—
Condilomi acuminati	—	—	—	—	—	—	—	—	—	—	—
Congiuntivite blenorragica	—	—	—	—	—	—	—	—	—	—	—
Congiuntivite granulosa	12	10	22	52	9	—	—	1	2	4	6
Congiuntivite purulenta	—	—	—	—	—	—	—	—	—	—	—
Crup	—	—	—	—	—	—	—	—	—	—	—
Eczema	—	—	—	—	—	—	1	—	—	—	—
Eresipela facciale	9	12	8	11	1	12	3	8	5	12	11
Erpete	—	—	—	—	—	—	—	—	—	3	—
Impetigine	—	—	—	—	—	—	—	—	—	1	9
Infezione blenorragica	—	—	—	—	—	—	—	—	—	—	1
Infezione reumatica	—	—	—	—	—	—	—	—	2	12	1
Influenza	1	—	—	9	23	—	4	8	6	—	8
Lebbra	—	—	—	1	—	—	—	—	1	—	—
Lupus	—	—	—	—	—	—	—	—	—	—	—
Malaria	28	40	24	48	58	48	20	55	57	40	43
Meningite	1	1	1	4	—	3	2	3	—	2	2
Morbillo	16	47	31	28	53	116	17	51	68	73	84
Morbo di Weil	—	—	—	—	—	—	—	—	—	—	—
Morbo maculoso di Werlhoff	—	—	—	—	—	—	—	—	—	—	—
Orticaria	—	—	—	—	—	—	27	—	—	—	—
Parotite	2	11	—	2	10	12	9	10	10	20	10
Pertosse	2	—	1	2	3	15	9	10	7	5	18
Polmonite	15	16	5	13	16	12	—	—	1	23	8
Psoriasi	—	—	—	2	—	—	—	—	—	—	—
Rosolia	—	—	—	—	—	—	—	—	—	1	3
Scabbia	20	20	22	36	39	21	24	39	16	11	4
Scarlattina	—	2	—	1	—	3	1	3	2	5	2
Scorbuto	—	—	—	—	1	1	—	—	—	—	—
Sifilide	7	8	7	10	15	6	7	22	11	31	21
Tifoidea	9	11	4	5	9	9	9	3	8	6	3
Tigna favosa	5	3	5	1	2	—	4	5	—	7	2
Tracoma	—	—	—	—	—	—	57	117	64	69	106
Tricoftiasi	—	—	—	—	—	—	—	—	—	—	—
Tubercolosi	179	278	369	457	518	488	490	706	642	596	603
Ulceri veneree	—	—	—	—	—	—	—	—	—	—	—
Vaiuolo	—	—	—	—	—	—	—	—	9	—	—
Vaioloide	2	2	—	—	1	3	2	3	4	3	4
Varicella	—	11	17	3	30	18	12	78	40	88	33
TOTALE	310	495	521	687	789	778	700	1137	957	1019	994

Segue Tav. IV-a. — *Malattie infettive e diffuse verificatesi fra gli emigranti italiani, nei viaggi di andata nell'America del Nord e in quelli di ritorno, negli anni 1903-1925.*

Viaggi di ritorno dall'America del Nord.

Cifre effettive.

Malattie infettive e diffuse	Anni											
	1914	1915	1916	1917	1918	1919	1920	1921	1922	1923	1924	1925
Auchilostomiasi	4	1	—	—	—	—	—	—	—	—	—	—
Angina pseudo-membranosa	—	—	—	—	—	—	—	—	—	—	—	—
Angina ditterica	9	—	1	—	—	9	4	—	1	—	—	1
Angina follicolare	—	2	—	—	—	—	—	—	—	—	—	—
Beri-beri (postumi)	1	—	—	—	—	—	—	—	—	—	—	—
Condilomi acuminati	—	—	—	—	—	1	—	—	—	—	—	—
Congiuntivite blenorragica	—	—	—	—	—	—	—	2	—	—	—	—
Congiuntivite granulosa	—	—	—	—	—	—	—	—	—	—	—	—
Congiuntivite purulenta	—	—	—	—	—	—	—	—	—	—	—	—
Crup	—	—	—	—	—	—	—	—	—	—	—	—
Eczema	—	—	—	—	—	—	10	—	—	—	—	—
Eresipela facciale	15	—	5	3	—	4	6	—	—	1	2	3
Erpete	—	—	—	—	—	—	—	—	—	—	—	—
Impetigine	6	—	—	—	—	—	—	—	—	—	—	—
Infezione blenorragica	23	23	—	—	—	2	—	—	—	1	3	3
Infezione reumatica	—	—	—	—	—	—	—	—	—	—	—	—
Influenza	—	—	—	—	—	22	30	3	37	3	—	—
Lebbra	—	1	—	—	1	—	—	—	—	—	—	1
Lupus	1	—	—	—	—	—	—	—	—	—	—	—
Malaria	37	15	6	1	—	4	—	7	7	4	4	2
Meningite	4	—	—	—	—	—	—	—	—	—	—	—
Morbilli	75	29	12	1	1	15	83	20	19	15	12	4
Morbo di Weil	—	—	—	—	—	—	—	—	—	—	—	—
Morbo maculoso di Werlhoff	—	—	—	—	—	—	—	—	—	—	—	—
Orticaria	—	—	—	—	—	—	—	—	—	—	—	—
Parotite	16	5	—	4	—	4	11	5	4	1	5	—
Pertosse	16	9	—	—	1	1	5	—	—	1	2	—
Pelmonite	6	—	—	—	—	—	—	1	2	—	1	—
Psoriasi	—	—	—	—	—	—	—	—	—	—	—	—
Rosolia	—	—	—	—	—	—	—	—	—	—	—	—
Scalbia	21	15	—	—	—	4	—	42	—	2	5	3
Scarlattina	3	3	1	—	—	1	—	3	1	—	—	—
Scorbuto	—	—	—	—	—	—	—	—	—	—	—	—
Setticemia	—	—	—	—	—	—	—	—	—	—	—	1
Sifilide	39	16	2	2	2	—	2	5	2	4	10	3
Tifoidea	6	3	—	—	—	—	—	4	—	4	—	—
Tigna favosa	2	6	1	—	—	—	—	—	—	—	—	—
Tracoma	102	62	28	2	—	—	16	14	1	27	7	5
Tricofitiasi	1	—	—	—	—	—	—	—	—	—	—	—
Tubercolosi	703	444	193	149	57	98	105	94	96	189	177	118
Ulceri veneree	2	1	1	—	—	—	—	—	—	—	2	1
Vaiuolo	1	1	—	1	—	—	—	—	—	—	—	—
Vaioloide	—	—	—	—	1	1	—	—	—	—	—	—
Varicella	23	6	1	—	—	2	17	18	2	6	6	8
TOTALE	1116	642	251	163	63	168	290	218	172	258	236	153

Segue Tav. IV-a. — *Malattie infettive e diffuse verificatesi fra gli emigranti italiani, nei viaggi di andata nell'America del Nord e in quelli di ritorno, negli anni 1903-1925.*

Viaggi di andata nell'America del Nord.

Cifre proporzionali a 1000 emigranti italiani partiti.

Malattie infettive e diffuse	Anni										
	1903	1904	1905	1906	1907	1908	1909	1910	1911	1912	1913
Auchilostomiasi	—	—	—	—	—	—	—	—	—	—	—
Angina pseudo-membranosa	—	—	—	—	—	—	—	0.01	—	0.02	0.02
Angina difterica	0.01	—	0.02	—	0.01	—	0.02	—	0.01	—	0.02
Beri-beri (postumi)	—	—	—	—	—	—	—	—	—	—	—
Colera	0.02	—	—	—	—	—	—	0.02	0.06	—	—
Condilomi acuminati	—	—	—	—	—	—	—	—	—	—	—
Congiuntivite blenorragica	—	—	—	—	—	—	—	—	—	—	—
Congiuntivite granulosa	0.01	—	0.01	—	0.05	—	—	—	—	—	—
Congiuntivite purulenta	—	—	—	—	—	—	—	—	—	—	—
Crup	—	—	—	—	—	—	—	—	—	—	—
Dissenteria	—	—	—	—	—	—	—	—	—	—	0.01
Eczema	—	—	—	—	—	—	—	—	—	0.05	—
Elmintiasi	—	—	—	—	—	—	—	—	—	0.01	—
Encefalite letargica	—	—	—	—	—	—	—	—	—	—	—
Eresipela facciale	0.08	0.06	0.08	0.05	—	0.14	0.05	0.05	0.04	0.07	0.06
Erpete	—	—	—	—	—	—	—	—	—	0.01	—
Esantema vaccinale	—	—	—	—	—	—	—	—	—	—	—
Impetigine	—	—	—	—	—	—	—	—	—	—	—
Infezione blenorragica	—	—	—	—	—	—	—	—	—	—	—
Infezione reumatica	—	—	—	—	—	—	—	—	—	0.03	0.01
Influenza	0.26	—	0.12	0.05	0.15	0.18	0.09	0.01	—	0.06	—
Lebbra	—	—	—	—	—	—	—	—	—	—	—
Lupus	—	—	—	—	—	—	—	—	—	—	—
Malaria	0.48	0.46	0.86	0.71	0.60	0.49	0.32	0.46	0.42	0.40	0.52
Meningite	—	0.02	0.02	0.02	0.01	—	—	—	0.01	—	—
Meningite cerebro-spinale	—	0.01	—	—	—	—	—	—	0.01	—	—
Morbillo	0.58	0.54	0.40	0.77	0.78	0.52	0.38	0.52	0.55	0.71	0.51
Morbo di Weil	—	—	—	—	—	—	—	—	—	—	—
Morbo maculosso di Werlhoff	—	—	—	—	—	—	—	—	—	—	—
Mughetto	—	—	—	—	—	—	—	—	—	0.01	—
Orticaria	—	—	—	—	—	—	—	—	—	—	—
Parotite	0.10	0.07	0.03	0.04	0.09	0.12	0.17	0.08	0.15	0.14	0.20
Pertosse	0.03	0.03	—	0.07	0.05	0.02	0.02	0.02	0.07	0.01	0.01
Poimonte	0.44	0.34	0.22	0.24	0.42	0.21	—	—	—	0.10	0.05
Pustola carbonchiosa	—	—	—	—	—	—	—	—	—	—	0.01
Rosolia	—	—	—	—	—	—	—	—	—	—	0.01
Scabbia	0.11	0.15	0.20	0.10	0.08	0.17	0.13	0.06	0.20	0.08	0.08
Scarlattina	—	0.01	—	0.02	0.01	0.03	0.02	0.03	0.01	0.01	0.09
Scorbuto	—	—	—	—	—	—	—	0.01	—	—	—
Setticemia	—	—	—	—	—	—	—	—	—	0.01	—
Sifilide	—	0.03	—	—	0.01	—	—	0.01	—	0.01	0.01
Tifoidea	0.09	0.08	0.09	0.07	0.08	0.06	0.05	0.03	0.04	0.16	0.09
Tigna favosa	—	—	0.01	—	—	—	—	0.01	0.01	—	—
Tracoma	—	—	—	—	—	—	0.07	0.13	0.14	0.08	0.04
Tricoftizia	—	—	—	—	—	—	—	—	—	—	—
Tubercolosi	0.01	—	0.08	0.03	0.04	0.10	0.07	0.04	0.04	0.02	0.03
Ulceri veneree	—	—	—	—	—	—	—	—	—	0.01	0.01
Vaiuolo	0.02	—	—	—	—	—	—	—	0.01	0.03	0.01
Vaioloide	0.05	0.06	—	0.03	0.05	0.06	0.03	0.01	0.03	0.05	0.13
Varicella	0.03	0.09	0.04	0.09	0.10	0.04	0.12	0.05	0.19	0.19	—

Segue Tav. IV-a. — *Malattie infettive e diffuse verificatesi fra gli emigranti italiani, nei viaggi di andata nell'America del Nord e in quelli di ritorno, negli anni 1903-1925.*

Viaggi di andata nell'America del Nord.

Cifre proporzionali a 1000 emigranti italiani partiti.

Malattie infettive e diffuse	Anni												
	1914	1915	1916	1917	1918	1919	1920	1921	1922	1923	1924	1925	
Anchilostomiasi	—	—	—	—	—	—	—	—	—	—	—	—	—
Angina pseudo-membranosa	0.01	—	—	—	—	—	—	—	—	—	—	—	—
Angina difterica	0.02	0.07	0.06	—	—	0.12	0.01	0.11	0.05	—	—	—	—
Beri-Beri (postumi)	—	—	—	—	—	—	—	—	—	—	—	—	—
Colera	—	—	—	—	—	—	—	—	—	—	—	—	—
Condilomi acuminati	—	—	—	—	—	—	0.01	—	—	—	—	—	—
Congiuntivite blenorragica	—	—	—	—	—	—	—	—	—	—	—	—	—
Congiuntivite granulosa	—	—	—	—	—	0.03	—	—	—	—	—	—	—
Congiuntivite purulenta	—	—	—	—	—	—	—	—	—	—	—	—	—
Crup	—	—	—	—	—	—	—	—	—	—	—	—	—
Dissenteria	—	—	—	—	—	—	—	—	0.05	—	—	—	—
Eczema	—	—	—	—	—	—	—	—	—	—	—	—	—
Eluinfiasi	—	—	—	—	—	—	—	—	—	—	—	—	—
Encefalite letargica	—	—	—	—	—	—	0.01	—	—	—	—	—	—
Eresipela facciale	0.07	0.03	0.09	0.36	—	0.11	0.05	—	0.05	0.02	0.07	—	—
Erpete	—	—	—	—	—	—	0.04	—	—	—	—	—	—
Esantema vaccinale	—	—	—	—	—	—	—	—	—	—	—	—	—
Impetigine	—	—	—	—	—	—	0.05	—	—	—	—	—	—
Infezione blenorragica	0.02	—	—	—	—	—	—	—	—	0.02	—	0.07	—
Infezione reumatica	—	—	—	—	—	—	—	—	—	—	—	—	—
Influenza	0.03	—	0.03	—	—	0.43	3.12	—	0.47	0.06	0.91	—	—
Lebbra	—	—	—	—	—	—	—	—	—	—	—	—	—
Lupus	—	—	—	—	—	—	—	—	—	—	—	—	—
Malaria	0.30	0.07	0.49	0.24	—	0.27	0.28	0.91	0.62	0.32	0.47	0.17	—
Meningite	—	0.03	—	—	—	—	—	—	—	—	—	—	—
Meningite cerebro-spinale	—	—	—	—	—	—	—	—	—	—	—	—	—
Morbillo	0.53	1.39	1.54	0.37	2.45	2.42	0.92	0.88	0.26	0.34	0.58	0.46	—
Morbo di Weil	—	—	—	—	—	—	—	—	—	—	—	—	—
Morbo maculoso di Werlhoff	—	—	—	—	—	—	—	—	—	—	—	—	—
Mughetto	—	—	—	—	—	—	—	—	—	—	—	—	—
Orticaria	—	—	—	—	—	—	—	—	—	—	—	—	—
Parotite	0.20	0.03	0.17	0.37	—	0.14	0.15	0.52	0.52	0.02	0.18	0.10	—
Pertosse	0.07	0.24	0.03	0.12	0.46	0.07	0.05	—	—	0.19	0.07	—	—
Polmonite	0.02	0.03	—	—	—	—	0.02	—	—	—	—	—	—
Pustola carbonchiosa	—	—	—	—	—	—	—	—	—	—	—	—	—
Rosolia	—	—	—	—	—	—	—	—	—	—	—	—	—
Scabbia	0.06	0.73	0.17	0.25	1.22	0.12	0.18	0.77	0.05	0.04	0.29	0.61	—
Scarlattina	—	0.03	0.09	—	—	0.11	0.01	—	0.31	0.02	—	—	—
Scorbuto	0.03	0.03	0.03	—	—	—	0.04	—	—	—	—	—	—
Setticemia	—	—	—	—	—	—	—	—	—	—	—	—	—
Sifilide	—	—	—	—	—	0.07	0.05	—	—	0.14	0.03	0.05	—
Tifoidea	0.02	0.10	0.20	0.61	—	0.35	0.09	0.27	—	0.06	0.07	0.02	—
Tigna favosa	—	—	—	—	—	—	—	—	—	—	—	—	—
Tracoma	0.17	0.35	0.03	—	—	0.16	0.22	0.22	0.16	0.04	0.03	0.07	—
Tricoftzia	—	—	—	—	—	—	—	0.12	—	—	—	—	—
Tubercolosi	0.05	0.06	0.06	—	—	0.11	0.07	0.27	0.16	0.23	0.11	0.07	—
Ulceri venerei	0.01	—	—	—	—	0.25	0.01	—	0.05	—	—	—	—
Vaiuolo	0.03	0.03	—	—	—	—	0.05	0.02	—	—	—	—	—
Vaioloide	0.02	—	—	—	—	0.28	0.07	—	—	—	—	—	—
Varicella	0.23	0.28	0.46	0.25	—	0.03	0.12	0.35	0.36	0.21	0.18	0.10	—

Segue TAV. IV-a. — *Malattie infettive e diffuse verificatesi fra gli emigranti italiani, nei viaggi di andata nell'America del Nord e in quelli di ritorno, negli anni 1903-1925.*

Viaggi di ritorno dall'America del Nord.

Cifre proporzionali a 1000 emigrati italiani rimpatriati.

Malattie infettive e diffuse	Anni										
	1903	1904	1905	1906	1907	1908	1909	1910	1911	1912	1913
Anchilostomiasi	—	0.01	0.01	0.01	—	—	—	—	0.01	—	0.01
Angina pseudo-membranosa	—	—	—	—	—	—	—	—	—	—	—
Angina difterica	0.03	0.11	0.06	0.01	0.01	0.06	0.04	0.04	0.01	0.06	0.05
Angina follicolare	—	—	—	—	—	—	—	—	—	—	0.05
Beri-beri (postumi)	—	—	—	—	—	—	—	0.02	—	—	—
Condilomi acuminati	—	—	—	—	—	—	—	—	—	—	—
Congiuntivite blenorragica	—	—	—	—	—	—	—	—	—	—	—
Congiuntivite granulosa	0.20	0.09	0.33	0.64	0.07	—	—	0.01	0.02	0.03	0.05
Congiuntivite purulenta	—	—	—	—	—	—	—	—	—	—	—
Crup	—	—	—	—	—	—	—	—	—	—	—
Eczema	—	—	—	—	—	—	0.02	—	—	—	—
Eresipela facciale	0.14	0.11	0.12	0.14	0.01	0.06	0.06	0.10	0.04	0.11	0.10
Erpete	—	—	—	—	—	—	—	—	—	0.03	—
Impetigine	—	—	—	—	—	—	—	—	—	0.01	0.08
Infezione blenorragica	—	—	—	—	—	—	—	—	—	—	0.01
Infezione reumatica	—	—	—	—	—	—	—	—	0.01	0.11	0.01
Influenza	0.01	—	—	0.11	0.19	—	0.08	0.10	0.04	—	0.07
Lebbra	—	—	—	0.01	—	—	—	—	0.01	—	—
Lupus	—	—	—	—	—	—	—	—	—	—	—
Malaria	0.45	0.45	0.36	0.59	0.47	0.27	0.40	0.72	0.43	0.36	0.39
Meningite	0.01	—	0.01	0.05	—	0.02	0.04	0.04	—	0.02	0.02
Morbillo	0.26	0.43	0.47	0.34	0.43	0.65	0.34	0.80	0.51	0.65	0.77
Morbo di Weil	—	—	—	—	—	—	—	—	—	—	—
Morbo maculoso di Werlhof	—	—	—	—	—	—	—	—	—	—	—
Orticaria	—	—	—	—	—	—	0.54	—	—	—	—
Parotite	0.03	0.10	—	0.02	0.08	0.06	0.18	0.13	0.07	0.18	0.09
Pertosse	0.03	—	0.01	0.02	0.02	0.09	0.18	0.13	0.05	0.04	0.16
Polmonite	0.24	0.14	0.07	0.16	0.13	0.06	—	—	0.01	0.20	0.07
Psoriasi	—	—	—	0.02	—	—	—	—	—	—	—
Rosolia	—	—	—	—	—	—	—	—	—	0.01	0.03
Scabbia	0.32	0.18	0.33	0.44	0.32	0.12	0.48	0.51	0.12	0.10	0.04
Scarlattina	—	0.01	—	0.01	—	0.02	0.02	0.04	0.02	0.04	0.01
Scorbuto	—	—	—	—	0.01	0.01	—	—	—	—	—
Setticemia	—	—	—	—	—	—	—	—	—	—	—
Sifilide	0.11	0.07	0.10	0.12	0.12	0.03	0.14	0.29	0.08	0.28	0.19
Tifoidea	0.14	0.10	0.06	0.06	0.07	0.05	0.18	0.04	0.06	0.05	0.03
Tigna favosa	0.08	0.02	0.07	0.01	0.02	—	0.08	0.07	—	0.06	0.02
Tracoma	—	—	—	—	—	—	1.13	1.53	0.48	0.61	0.98
Tricofitiasi	—	—	—	—	—	—	—	—	—	—	—
Tubercolosi	2.92	2.57	5.66	5.61	4.21	2.77	9.71	9.24	4.81	5.35	5.58
Ulceri veneree	—	—	—	—	—	—	—	—	—	—	—
Vaiuolo	—	—	—	—	—	—	—	—	0.07	—	—
Vaioloide	0.03	0.01	—	—	0.01	0.02	0.04	0.04	0.03	0.03	0.04
Varicella	—	0.10	0.26	0.04	0.24	0.10	0.24	1.02	0.30	0.78	0.30

Segue Tav. IV-a. — *Malattie infettive e diffuse verificatesi fra gli emigranti italiani, nei viaggi di andata nell'America del Nord e in quelli di ritorno, negli anni 1903-1925.*

Viaggi di ritorno dall'America del Nord.

Cifre proporzionali a 1000 emigrati italiani rimpatriati.

Malattie infettive e diffuse	Anni											
	1914	1915	1916	1917	1918	1919	1920	1921	1922	1923	1924	1925
Anchilostomiasi	0.03	0.01	—	—	—	—	—	—	—	—	—	—
Angina pseudo-membranosa	—	—	—	—	—	—	—	—	—	—	—	—
Angina difterica	0.06	—	0.07	—	—	0.17	0.11	—	0.04	—	—	0.03
Angina follicolare	—	0.02	—	—	—	—	—	—	—	—	—	—
Beri-beri (postumi)	0.01	—	—	—	—	—	—	—	—	—	—	—
Condilomi acuminati	—	—	—	—	—	0.02	—	—	—	—	—	—
Congiuntivite blenorragica	—	—	—	—	—	—	—	—	—	—	—	—
Congiuntivite granulosa	—	—	—	—	—	—	—	0.04	—	—	—	—
Congiuntivite purulenta	—	—	—	—	—	—	—	—	—	—	—	—
Crup	—	—	—	—	—	—	—	—	—	—	—	—
Eczema	—	—	—	—	—	—	0.27	—	—	—	—	—
Eresipela facciale	0.10	—	0.38	0.31	—	0.07	0.16	—	—	0.04	0.06	0.09
Erpete	—	—	—	—	—	—	—	—	—	—	—	—
Impetigine	0.04	—	—	—	—	—	—	—	—	—	—	—
Infezione blenorragica	0.16	0.23	—	—	—	0.04	—	—	—	0.04	0.09	0.09
Infezione reumatica	—	—	—	—	—	—	—	—	—	—	—	—
Influenza	—	—	—	—	—	0.41	0.81	0.07	1.02	0.13	—	—
Lebbra	—	0.01	—	—	0.35	—	—	—	—	—	—	0.03
Lupus	0.01	—	—	—	—	—	—	—	—	—	—	—
Malaria	0.26	0.15	0.46	0.10	—	0.07	—	0.17	0.31	0.18	0.12	0.06
Meningite	0.03	—	—	—	—	—	—	—	—	—	—	—
Morbillo	0.52	0.39	0.92	0.10	0.35	0.28	2.23	0.50	0.83	0.69	0.38	0.12
Morbo di Weil	—	—	—	—	—	—	—	—	—	—	—	—
Morbo maculoso di Werthoff	—	—	—	—	—	—	—	—	—	—	—	—
Orticaria	—	—	—	—	—	—	—	—	—	—	—	—
Parotite	0.11	0.05	—	0.41	—	0.07	0.29	0.12	0.17	0.04	0.16	—
Pertosse	0.11	0.09	—	—	0.35	0.02	0.13	—	—	0.04	0.06	—
Polmonite	0.04	—	—	—	—	—	—	0.02	0.09	—	0.03	—
Psoriasi	—	—	—	—	—	—	—	—	—	—	—	—
Rosolia	—	—	—	—	—	—	—	—	—	—	—	—
Scabbia	0.15	0.15	—	—	—	0.07	—	1.04	—	0.09	0.16	0.09
Scarlattina	0.02	0.03	0.08	—	—	0.02	—	0.07	0.04	—	—	—
Scorbuto	—	—	—	—	—	—	—	—	—	—	—	—
Setticemia	—	—	—	—	—	—	—	—	—	—	—	0.03
Sifilide	0.27	0.16	0.15	0.21	0.70	—	0.05	0.12	0.09	0.18	0.32	0.09
Tifoidea	0.04	0.03	—	—	—	—	—	0.09	—	0.04	—	—
Tigna favosa	0.01	0.06	0.08	—	—	—	—	—	—	—	—	—
Tracoma	0.71	0.84	2.16	0.20	—	—	0.43	0.35	0.04	1.23	0.22	0.15
Tricotitiasi	0.01	—	—	—	—	—	—	—	—	—	—	—
Tubercolosi	4.89	4.60	14.88	15.49	21.94	1.81	2.83	2.33	4.21	8.57	5.72	3.54
Ulceri veneree	0.01	0.01	0.08	—	—	—	—	—	—	—	0.06	0.03
Vaiuolo	0.01	0.01	—	0.10	—	—	0.03	—	—	—	—	—
Vaioloide	—	—	—	—	0.35	0.02	—	—	—	—	—	—
Varicella	0.16	0.06	0.08	—	—	0.04	0.46	0.45	0.09	0.27	0.19	0.24

TAV. IV-b. — Malattie infettive e diffuse verificatesi fra gli emigranti italiani, nei viaggi di andata nell'America del Sud e in quelli di ritorno, negli anni 1903-1925.

Viaggi di andata nell'America del Sud.

Cifre effettive.

Malattie infettive e diffuse	Anni										
	1903	1904	1905	1906	1907	1908	1909	1910	1911	1912	1913
Actinomicosi	—	—	—	—	—	—	—	—	—	—	—
Anchilostomiasi	—	—	—	1	—	—	—	—	—	—	—
Angina pseudo-membranosa	—	—	—	—	—	—	—	—	—	—	—
Angina differica	1	—	—	2	16	4	—	12	1	6	4
Beri-beri (postumi)	—	—	—	—	—	—	—	—	—	—	—
Congiuntivite blenorragica	—	—	—	—	—	1	—	—	—	—	—
Congiuntivite granulosa	—	4	2	2	4	1	—	—	—	1	—
Congiuntivite purulenta	—	1	2	—	—	2	—	—	—	—	—
Crup	—	—	—	—	—	—	1	—	—	—	—
Dissenteria	—	—	—	—	—	—	—	—	—	—	1
Eczema	—	—	—	—	—	—	—	—	—	—	—
Elmintiasi	—	—	—	—	—	—	—	—	—	—	—
Eresipela facciale	5	12	10	10	12	10	8	5	5	13	3
Erpete	—	—	—	—	—	—	—	—	—	—	—
Esantema vaccinale	—	—	—	—	—	—	—	—	—	1	—
Impetigine	—	—	—	—	—	—	9	—	—	—	8
Infezione blenorragica	—	—	—	—	—	—	—	—	2	—	2
Infezione reumatica	—	—	—	—	—	—	—	—	—	2	—
Influenza	1	26	41	—	34	30	4	15	127	10	7
Lupus	—	—	—	1	1	—	—	—	—	—	—
Malaria	34	64	110	98	114	104	60	153	19	30	70
Meningite	2	3	1	1	2	1	6	3	2	1	—
Meningite cerebro-spinale	—	—	—	—	—	—	—	—	—	4	—
Morbillo	121	19	205	283	209	153	159	122	112	129	357
Morbo di Weil	—	—	—	—	—	—	—	—	—	—	—
Morbo maculoso di Werlhoff	—	—	—	—	—	—	—	—	—	—	—
Orticaria	—	—	—	—	—	—	—	—	—	—	—
Parotite	5	4	9	23	19	16	15	22	15	27	27
Pedicolosi	—	—	—	—	—	—	—	—	—	—	—
Pemfigo	—	—	—	—	—	—	—	—	—	—	—
Pertosse	3	2	9	11	—	2	10	2	1	2	11
Polmonite	20	31	47	110	57	20	9	7	5	21	11
Rosolia	—	—	—	—	—	—	3	—	1	1	3
Scabbia	19	23	32	23	19	18	18	42	19	5	28
Scarlattina	2	1	3	3	4	2	5	5	1	5	6
Scorbuto	—	—	—	—	—	—	—	—	—	—	—
Setticemia	—	—	—	—	—	—	—	—	—	—	—
Sifilide	4	2	1	2	2	1	1	10	—	4	8
Tetano	—	—	—	—	—	—	—	—	—	—	—
Tifoidea	6	18	24	16	5	13	12	3	6	14	8
Tigna favosa	4	—	1	1	—	—	1	3	4	—	—
Tracoma	—	—	—	—	—	2	—	133	62	8	46
Tricofizia	—	—	—	—	—	—	—	—	—	—	—
Tubercolosi	10	15	19	22	20	19	17	7	7	6	19
Tumori	—	—	—	—	—	—	—	—	—	—	—
Ulceri veneree	—	—	—	—	—	—	—	—	—	1	—
Vaiuolo	3	2	3	4	2	5	1	1	—	1	1
Vaioloide	5	15	7	7	—	9	7	1	2	3	18
Varicella	5	14	21	24	18	19	29	17	8	24	—
TOTALE	250	256	547	644	538	432	375	563	399	319	639

Segue Tav. IV-b. — *Malattie infettive e diffuse verificatesi fra gli emigranti italiani, nei viaggi di andata nell'America del Sud e in quelli di ritorno, negli anni 1903-1925.*

Viaggi di andata nell'America del Sud.

Cifre effettive.

Malattie infettive e diffuse	Anni											
	1914	1915	1916	1917	1918	1919	1920	1921	1922	1923	1924	1925
Actinomicosi	—	—	—	—	—	—	1	—	—	—	—	—
Anchilostomiasi	—	—	—	—	—	—	—	—	—	—	—	—
Angina pseudo-membranosa	—	—	—	—	—	—	—	—	45	—	—	—
Angina difterica	1	1	—	—	—	1	—	—	—	2	2	2
Beri-beri (postumi)	—	—	—	—	—	—	—	—	—	—	—	—
Congiuntivite blenorragica	—	—	—	—	—	—	—	—	—	—	—	—
Congiuntivite granulosa	—	—	—	—	—	—	—	—	—	—	—	—
Congiuntivite purulenta	—	—	—	—	—	—	—	—	—	—	—	—
Crup	—	—	—	—	—	—	—	—	—	—	—	—
Dissenteria	—	—	—	—	—	—	—	—	2	—	—	—
Eczema	—	—	—	—	—	—	—	—	5	—	—	—
Elmintiasi	—	—	—	—	—	—	—	—	—	—	3	2
Eresipela facciale	3	—	—	—	—	—	—	3	5	7	2	2
Erpete	—	—	—	—	—	—	—	—	6	3	—	4
Esantema vaccinale	—	—	—	—	—	—	—	—	—	—	—	2
Impetigine	1	—	—	—	—	—	4	1	20	23	15	3
Infezione blenorragica	2	1	1	—	—	3	1	—	—	6	18	11
Infuozione reumatica	—	—	—	—	—	—	—	—	—	—	—	—
Influenza	—	—	—	—	—	—	377	120	329	319	326	58
Lupus	—	—	—	—	—	—	—	—	—	—	—	—
Malaria	8	1	1	—	—	52	44	51	62	93	102	69
Meningite	—	—	—	—	—	—	—	—	—	—	—	—
Meningite cerebro-spinale	—	—	—	—	—	—	—	—	—	—	—	—
Morbillo	36	23	5	1	6	30	118	68	32	66	147	158
Morbo di Weil	—	—	—	—	—	—	—	—	—	—	—	—
Morbo maculoso di Werthoff	—	—	—	—	—	—	—	—	—	—	—	—
Orticaria	—	—	—	—	—	—	—	—	—	—	—	—
Parotite	7	1	2	—	—	—	7	15	10	5	11	17
Pedicofosi	—	—	—	—	—	—	5	—	—	2	36	1
Pemfigo	—	—	—	—	—	—	—	—	—	—	1	—
Pertosse	1	5	—	—	—	2	—	—	1	7	8	8
Polmonite	1	—	—	—	—	—	—	1	2	2	4	1
Rosolia	—	—	—	—	—	—	—	1	—	1	—	1
Scabbia	8	17	4	—	—	6	32	37	32	21	61	44
Scarlattina	3	—	—	—	—	—	1	3	—	1	1	3
Scorbuto	—	—	—	—	—	—	—	—	—	—	—	—
Setticemia	—	—	—	—	—	—	—	—	—	—	2	—
Sifilide	3	—	—	—	—	22	5	3	20	8	7	3
Tetano	—	—	—	—	—	—	—	—	—	—	—	—
Tifoidea	5	—	—	—	—	1	1	7	1	10	2	7
Tigna favosa	4	—	—	—	—	—	—	—	—	—	—	—
Tracoma	16	9	—	—	—	10	2	13	32	63	13	6
Tricofizia	1	—	—	—	—	—	—	4	1	—	—	—
Tubercolosi	5	1	2	1	—	4	2	5	7	9	7	9
Tumori	—	—	—	—	—	—	—	—	—	—	—	2
Ulceri veneree	—	—	1	—	—	3	2	2	4	2	4	1
Vaiuolo	1	—	—	—	—	—	—	—	1	—	—	—
Vaioloide	—	—	—	—	—	—	—	—	—	—	1	—
Varicella	22	5	—	—	—	2	5	1	11	43	59	40
TOTALE	125	64	16	2	6	136	607	335	583	738	833	446

Segue Tav. IV-b. — Malattie infettive e diffuse verificatesi fra gli emigranti italiani, nei viaggi di andata nell'America del Sud e in quelli di ritorno, negli anni 1903-1925.

Viaggi di ritorno dall'America del Sud.

Cifre effettive.

Malattie infettive e diffuse	Anni										
	1903	1904	1905	1906	1907	1908	1909	1910	1911	1912	1913
Actinomicosi	—	—	—	—	—	—	—	—	—	—	—
Anchilostomiasi	7	10	18	16	15	25	8	36	2	—	6
Angina pseudo-membranosa	—	—	—	—	—	—	1	—	—	—	—
Angina difterica	—	3	1	1	2	—	3	1	4	2	1
Beri-beri (postumi)	2	2	1	1	—	—	1	—	—	—	—
Carcinoma	—	—	—	—	—	—	—	—	—	—	—
Congiuntivite blenorragica	—	—	—	—	—	—	—	—	—	—	—
Congiuntivite granulosa	—	15	4	87	29	—	—	—	14	—	15
Congiuntivite parulenta	—	2	1	—	—	—	—	—	—	—	—
Crup	—	—	—	—	—	—	—	—	—	—	—
Dissenteria	1	—	3	—	—	—	—	—	—	—	2
Eczema	—	—	—	—	—	—	—	—	—	—	1
Elmintiasi	—	—	—	—	—	—	—	—	—	—	—
Fresipela facciale	1	1	1	1	1	1	1	4	6	4	1
Erpete	—	—	—	—	—	—	—	—	—	—	—
Febbre gialla	2	—	1	—	—	—	—	—	—	—	—
Impetigine	—	—	—	—	—	—	—	—	—	—	—
Infezione blenorragica	—	—	—	—	—	—	—	—	1	—	—
Infezione reumatica	—	—	—	—	—	—	—	—	—	2	—
Influenza	16	—	4	—	16	4	4	21	2	—	8
Lebbra	—	—	—	2	—	—	—	1	—	1	—
Lupus	—	—	—	—	—	2	—	1	—	—	—
Malaria	29	11	17	21	50	20	33	55	23	28	16
Meningite	4	—	—	1	—	2	—	—	—	—	2
Morbillo	41	19	84	85	216	44	99	82	34	67	90
Morbo di Weil	—	—	—	—	—	—	1	—	—	—	—
Morbo maculoso di Werlhoff	—	—	—	—	—	—	—	—	—	—	—
Orticaria	—	—	—	—	—	—	—	—	—	—	—
Parotite	—	—	3	3	4	3	2	12	8	—	12
Pertosse	2	3	3	3	5	—	4	4	7	1	5
Peste bubbonica	—	—	—	—	—	—	—	—	—	—	—
Polmonite	28	8	6	13	19	3	3	—	—	2	3
Rosolia	—	—	—	—	—	—	2	1	—	—	—
Scabbia	9	2	6	11	22	13	3	20	16	15	15
Scarlattina	—	2	—	1	—	2	2	—	48	—	2
Scorbuto	—	—	1	—	—	—	—	—	—	—	—
Setticemia	—	—	—	—	—	—	—	—	1	—	—
Sifilide	2	9	6	11	9	5	1	18	6	7	21
Tetano	—	—	—	—	—	—	—	—	—	—	—
Tifoidea	3	5	9	13	9	6	8	6	6	5	2
Tigna favosa	—	—	1	—	—	1	—	4	—	—	2
Tracoma	—	—	—	—	—	238	50	599	435	183	402
Tricoñzia	—	—	—	—	—	—	—	—	—	—	—
Tubercolosi	48	77	77	81	110	139	118	141	167	83	153
Ulceri veneree	—	—	—	—	—	—	—	—	—	—	—
Vaiuolo	—	1	4	4	—	1	2	1	2	—	—
Valoloide	1	5	4	6	1	5	1	1	3	—	3
Varicella	5	14	5	5	6	—	10	11	14	1	11
TOTALE	201	189	260	366	514	514	357	1019	799	401	773

Segue Tav. IV-b. — *Malattie infettive e diffuse verificatesi fra gli emigranti italiani, nei viaggi di andata nell'America del Sud e in quelli di ritorno, negli anni 1903-1925.*

Viaggi di ritorno dall'America del Sud.

Cifre effettive.

Malattie infettive e diffuse	Anni											
	1914	1915	1916	1917	1918	1919	1920	1921	1922	1923	1924	1925
Actinomicosi	2	1	—	—	—	—	—	—	—	—	—	—
Anchilostomiasi	3	4	1	—	—	—	—	—	—	—	—	1
Angina pseudo-membranosa	—	—	—	—	—	—	—	—	—	—	—	—
Angina difterica	8	—	—	—	—	3	1	6	—	—	1	1
Beri-beri (postumi)	—	—	—	—	—	—	—	—	—	—	—	—
Carcinoma	—	—	—	—	—	—	—	2	—	—	—	—
Congiuntivite blenorragica	—	—	—	—	—	—	—	—	—	—	—	—
Congiuntivite granulosa	11	—	5	—	—	1	—	—	—	—	—	1
Congiuntivite purulenta	—	—	—	—	—	—	—	—	—	—	—	—
Crup	—	—	—	—	—	—	—	—	—	—	—	—
Dissenteria	4	—	—	—	—	—	—	—	—	—	—	1
Eczema	—	—	—	—	—	—	—	—	—	—	—	1
Elmintiasi	—	—	—	—	—	—	—	—	3	—	—	—
Eresipela facciale	1	1	1	—	—	—	1	—	—	1	—	1
Eripete	—	—	—	—	—	—	—	1	—	—	—	2
Febbre gialla	—	—	—	—	—	—	—	—	—	—	—	—
Impetigine	—	—	—	—	—	—	—	4	—	1	2	1
Infezione blenorragica	18	25	6	4	—	—	—	1	—	3	3	15
Infezione reumatica	—	—	—	—	—	—	—	—	—	—	—	—
Influenza	—	—	25	—	—	35	54	147	22	24	7	13
Lebbra	—	1	—	—	—	—	—	—	—	—	2	—
Lupus	—	—	—	—	—	—	—	—	—	—	—	—
Malaria	30	16	6	—	5	2	6	5	6	26	18	33
Meningite	—	1	—	—	—	—	—	—	—	—	—	2
Morbille	40	50	7	1	—	1	218	83	14	16	7	12
Morbo di Weil	—	—	—	—	—	—	—	—	—	—	—	—
Morbo maculoso di Werlhoff	—	—	—	—	—	—	—	—	—	—	—	—
Orticaria	—	—	—	—	—	—	—	—	—	—	—	—
Parotite	6	4	3	—	—	1	5	9	7	2	—	—
Pertosse	6	7	—	—	—	—	—	3	8	7	—	4
Peste bubbonica	—	—	—	—	—	—	—	—	—	—	—	—
Polmonite	3	—	—	—	—	—	—	—	—	—	1	—
Rosolia	—	59	—	—	—	—	—	—	—	—	—	1
Scabbia	17	8	1	—	3	1	42	1	27	8	13	22
Scarlattina	2	—	—	—	—	3	—	5	1	—	1	1
Scorbuto	—	—	—	—	—	—	—	—	—	1	—	—
Setticemia	—	—	—	—	—	—	—	—	—	—	—	2
Sifilide	19	38	16	8	3	3	2	3	4	3	15	14
Tetano	—	—	—	—	—	—	—	—	—	1	1	—
Tifoidea	1	2	1	1	—	—	1	5	2	—	3	—
Tigna favosa	2	—	—	—	—	—	—	—	—	—	—	—
Tracoma	348	107	34	7	12	14	1	5	18	21	85	64
Tricofizia	2	1	—	—	—	—	—	2	—	—	—	—
Tubercolosi	133	73	38	16	2	13	26	33	54	57	137	153
Tumori	—	—	—	—	—	—	—	—	—	—	—	2
Ulceri veneree	4	13	4	2	—	—	2	—	—	2	1	4
Valuolo	3	—	—	—	—	5	—	—	—	—	3	—
Vaioloide	5	—	—	—	—	—	—	—	—	—	—	—
Varicella	4	4	—	1	—	—	—	2	4	6	4	4
TOTALE	672	415	148	40	25	82	359	317	170	179	394	355

Segue Tav. IV-b. — *Malattie infettive e diffuse verificatesi fra gli emigranti italiani, nei viaggi di andata nell'America del Sud e in quelli di ritorno, negli anni 1903-1925.*

Viaggi di andata nell'America del Sud.

Cifre proporzionali a 1000 emigranti italiani partiti.

Malattie infettive e diffuse	Anni										
	1903	1904	1905	1906	1907	1908	1909	1910	1911	1912	1913
Actinomicosi	—	—	—	—	—	—	—	—	—	—	—
Anchilostomiasi	—	—	—	—	—	—	—	—	—	—	—
Angina pseudo-membranosa	—	—	—	—	—	—	—	—	—	—	—
Angina difterica	0,01	—	—	0,01	0,17	0,03	—	0,12	0,01	0,07	0,03
Beri-beri (postumi)	—	—	—	—	—	—	—	—	—	—	—
Congiuntivite blenorragica	—	—	—	—	—	0,01	—	—	—	—	—
Congiuntivite granulosa	—	0,05	0,01	0,01	0,04	0,01	—	—	—	0,01	—
Congiuntivite purulenta	—	0,01	0,01	—	—	0,02	—	—	—	—	—
Crup	—	—	—	—	—	—	0,02	—	—	—	—
Dissenteria	—	—	—	—	—	—	—	—	—	—	0,01
Eczema	—	—	—	—	—	—	—	—	—	—	—
Elmintiasi	—	—	—	—	—	—	—	—	—	—	—
Eresipela facciale	0,09	0,16	0,09	0,08	0,13	0,10	0,09	0,05	0,08	0,15	0,02
Erpete	—	—	—	—	—	—	—	—	—	—	—
Esantema vaccinale	—	—	—	—	—	—	—	—	—	0,01	—
Impetigine	—	—	—	—	—	—	0,10	—	—	—	0,06
Infezione blenorragica	—	—	—	—	—	—	—	—	0,03	—	0,02
Infezione reumatica	—	—	—	—	—	—	—	—	—	0,02	—
Influenza	0,01	0,35	0,40	—	0,37	0,31	0,04	0,14	2,02	0,12	0,05
Lupus	—	—	—	—	0,01	—	—	—	—	—	—
Malaria	0,66	0,88	1,08	0,77	1,23	1,10	0,64	1,49	0,30	0,35	0,57
Meningite	0,03	0,04	—	—	0,02	0,01	0,06	0,03	0,03	0,01	—
Meningite cerebro-spinale	—	—	—	—	—	—	—	—	—	0,04	—
Morbillo	2,35	0,26	2,02	2,24	2,23	1,62	1,09	1,19	1,78	1,51	2,94
Morbo di Weil	—	—	—	—	—	—	—	—	—	—	—
Morbo maculoso di Wertheff	—	—	—	—	—	—	—	—	—	—	—
Orticaria	—	—	—	—	—	—	—	—	—	—	—
Parotite	0,09	0,05	0,08	0,18	0,21	0,17	0,26	0,21	0,24	0,31	0,22
Pedicolosi	—	—	—	—	—	—	—	—	—	—	—
Pemfigo	—	—	—	—	—	—	—	—	—	—	—
Pertosse	0,05	0,02	0,08	0,09	—	0,02	0,11	0,02	0,01	0,02	0,09
Polmonite	0,39	0,42	0,46	0,87	0,62	0,20	0,10	0,06	0,68	0,24	0,09
Rosolia	—	—	—	—	—	—	0,03	—	0,01	0,01	0,02
Scabbia	0,37	0,31	0,31	0,18	0,21	0,19	0,19	0,41	0,30	0,05	0,23
Scarlattina	0,03	0,01	0,02	0,02	0,04	0,02	0,05	0,05	0,01	0,06	0,05
Scorbuto	—	—	—	—	—	—	—	—	—	—	—
Setticemia	—	—	—	—	—	—	—	—	—	—	—
Sifilide	0,07	0,02	—	0,01	0,02	0,01	0,01	0,10	—	0,04	0,06
Tetano	—	—	—	—	—	—	—	—	—	—	0,01
Tifoidea	0,11	0,24	0,23	0,13	0,05	0,14	0,13	0,03	0,09	0,16	0,06
Tigna favosa	0,07	—	—	—	—	—	0,01	0,03	0,06	—	—
Tracoma	—	—	—	—	—	0,01	—	1,30	0,35	0,09	0,38
Tricofizia	—	—	—	—	—	—	—	—	—	—	—
Tubercolosi	0,19	0,20	0,18	0,17	0,22	0,20	0,18	0,07	0,11	0,07	0,15
Tumori	—	—	—	—	—	—	—	—	—	—	—
Ulceri veneree	—	—	—	—	—	—	—	—	—	0,01	—
Vaiuolo	0,05	0,02	0,02	0,03	0,02	0,05	0,01	0,01	—	0,01	0,01
Vaioloide	0,09	0,20	0,06	0,05	—	0,09	0,07	0,01	0,03	0,03	0,15
Varicella	0,09	0,19	0,20	0,19	0,19	0,20	0,31	0,17	0,13	0,28	—

Segue Tav. IV-b. — *Malattie infettive e diffuse verificatesi fra gli emigranti italiani, nei viaggi di andata nell'America del Sud e in quelli di ritorno, negli anni 1903-1925.*

Viaggi di andata nell'America del Sud.

Cifre proporzionali a 1000 emigranti italiani partiti.

Malattie infettive e diffuse	Anni											
	1914	1915	1916	1917	1918	1919	1920	1921	1922	1923	1924	1925
Actinomicosi	—	—	—	—	—	—	0,03	—	—	—	—	—
Anchilostomiasi	—	—	—	—	—	—	—	—	—	—	—	—
Angina pseudo-membranosa	—	—	—	—	—	—	—	—	—	0,44	—	—
Angina difterica	0,03	0,10	—	—	—	0,10	—	—	—	0,01	0,02	0,03
Beri-beri (postumi)	—	—	—	—	—	—	—	—	—	—	—	—
Congiuntivite blenorragica	—	—	—	—	—	—	—	—	—	—	—	—
Congiuntivite granulosa	—	—	—	—	—	—	—	—	—	—	—	—
Congiuntivite purulenta	—	—	—	—	—	—	—	—	—	—	—	—
Crup	—	—	—	—	—	—	—	—	—	—	—	—
Dissenteria	—	—	—	—	—	—	—	—	0,03	—	—	—
Eczema	—	—	—	—	—	—	—	—	0,08	—	—	—
Elmintiasi	—	—	—	—	—	—	—	—	—	—	0,04	0,03
Eresipela facciale	0,08	—	—	—	—	—	—	0,06	0,07	0,06	0,02	0,03
Eripete	—	—	—	—	—	—	—	—	0,09	0,02	—	0,06
Ersantema vaccinale	—	—	—	—	—	—	—	—	—	—	—	0,03
Impetigine	0,03	—	—	—	—	—	0,13	0,02	0,31	0,22	0,20	0,05
Infezione blenorragica	0,06	0,10	0,29	—	—	0,30	0,03	—	—	0,05	0,24	0,18
Infezione reumatica	—	—	—	—	—	—	—	—	—	—	—	—
Influenza	—	—	—	—	—	—	12,50	2,52	5,15	3,13	4,42	0,92
Lupus	—	—	—	—	—	—	—	—	—	—	—	—
Malaria	0,22	0,10	0,29	—	—	5,22	1,47	1,07	0,97	0,91	1,38	1,10
Meningite	—	—	—	—	—	—	—	—	—	—	—	—
Meningite cerebro-spinale	—	—	—	—	—	—	—	—	—	—	—	—
Morbillo	1,02	2,40	1,44	2,63	37,97	3,01	3,94	1,42	0,50	0,61	1,99	2,48
Morbo di Weil	—	—	—	—	—	—	—	—	—	—	—	—
Morbo maculoso di Werlhof	—	—	—	—	—	—	—	—	—	—	—	—
Orticaria	—	—	—	—	—	—	—	—	—	—	—	—
Parotite	0,20	0,10	0,58	—	—	—	0,23	0,31	0,16	0,04	0,14	0,27
Pedicolosi	—	—	—	—	—	—	0,17	—	—	0,01	0,48	0,02
Pemfigo	—	—	—	—	—	—	—	—	—	—	0,01	—
Pertosse	0,03	0,52	—	—	—	0,20	—	—	0,01	0,06	0,19	0,13
Polmonite	0,03	—	—	—	—	—	—	0,02	0,03	0,01	0,05	0,02
Rosolia	—	—	—	—	—	—	—	0,02	—	0,01	—	0,02
Scabbia	0,23	1,78	1,15	—	—	0,60	1,07	0,78	0,50	0,29	0,82	0,70
Scarlattina	0,08	—	—	—	—	—	0,03	0,06	—	0,01	0,01	0,05
Scorbuto	—	—	—	—	—	—	—	—	—	—	—	—
Setticemia	—	—	—	—	—	—	—	—	—	—	0,02	—
Sifilide	0,08	—	—	—	—	2,21	0,17	0,06	0,31	0,07	0,09	0,05
Tetano	—	—	—	—	—	—	—	—	—	—	—	—
Tifoidea	0,14	—	—	—	—	0,10	0,03	0,15	0,01	0,09	0,02	0,03
Tigna favosa	0,03	—	—	—	—	—	—	—	—	—	—	—
Tracoma	0,45	0,34	—	—	—	1,00	0,06	0,27	0,50	0,61	0,17	0,09
Tricofizia	0,03	—	—	—	—	—	—	0,08	0,01	—	0,01	—
Tubercolosi	0,14	0,10	0,58	2,63	—	0,10	0,07	0,10	0,11	0,08	0,09	0,14
Tumori	—	—	—	—	—	—	—	—	—	—	—	0,02
Ulceri veneree	—	—	0,03	—	—	0,30	0,06	0,04	0,06	0,01	0,05	0,02
Vaiuolo	0,03	—	—	—	—	—	—	—	0,01	—	—	—
Vaioloide	—	—	—	—	—	—	—	—	—	—	0,01	—
Varicella	0,62	0,52	—	—	—	0,20	0,17	0,02	0,18	0,12	0,80	0,64

Segue TAV. IV-b. — *Malattie infettive e diffuse verificatesi fra gli emigranti italiani, nei viaggi di andata nell'America del Sud e in quelli di ritorno, negli anni 1903-1925.*

Viaggi di ritorno dall'America del Sud.

Cifre proporzionali a 1000 emigrati italiani rimpatriati.

Malattie infettive e diffuse	Anni										
	1903	1904	1905	1906	1907	1908	1909	1910	1911	1912	1913
Actinomicosi	—	—	—	—	—	—	—	—	—	—	—
Anchilostomiasi	0.22	0.23	0.42	0.33	0.24	0.45	0.14	0.68	0.03	—	0.10
Angina pseudo-membranosa	—	—	—	—	—	—	0.02	—	—	—	—
Angina differica	—	0.06	0.02	0.02	0.03	—	0.05	0.02	0.07	0.04	0.02
Beri-beri (postumi)	0.06	0.04	0.02	0.02	—	—	0.02	—	—	—	—
Carcinoma	—	—	—	—	—	—	—	—	—	—	—
Congiuntivite blenorragica	—	—	—	—	—	—	—	—	—	—	—
Congiuntivite granulosa	—	0.34	0.09	1.77	0.46	—	—	—	0.23	—	0.25
Congiuntivite purulenta	—	0.04	0.02	—	—	—	—	—	—	—	—
Crup	—	—	—	—	—	—	—	0.02	—	—	—
Dissenteria	0.03	—	0.07	—	—	—	—	—	—	—	0.03
Eczema	—	—	—	—	—	—	—	—	—	—	0.02
Elmintiasi	—	—	—	—	—	—	—	—	—	—	—
Eresipela facciale	0.03	0.02	0.02	0.02	0.02	0.02	0.02	0.08	0.10	0.09	0.02
Erpete	—	—	—	—	—	—	—	—	—	—	—
Febbre gialla	0.06	—	0.02	—	—	—	—	—	—	—	—
Impetigine	—	—	—	—	—	—	—	—	—	—	—
Infezione blenorragica	—	—	—	—	—	—	—	—	0.02	—	—
Infezione reumatica	—	—	—	—	—	—	—	—	—	0.04	—
Influenza	0.50	—	0.09	—	0.25	0.07	0.07	0.40	0.03	—	0.13
Lebbra	—	—	—	0.04	—	—	—	0.02	—	0.02	—
Lupus	—	—	—	—	—	0.04	—	0.02	—	—	—
Malaria	0.91	0.25	0.39	0.43	0.79	0.36	0.59	1.04	0.38	0.44	0.27
Meningite	0.12	—	—	0.02	—	0.04	—	—	—	—	0.03
Morbillo	1.29	0.44	1.96	1.72	3.40	0.79	1.77	1.54	0.56	1.53	1.50
Morbo di Weil	—	—	—	—	—	—	0.02	—	—	—	—
Morbo maculoso di Werlhoff	—	—	—	—	—	—	—	—	—	—	—
Orticaria	—	—	—	—	—	—	—	—	—	—	—
Parotite	—	—	0.07	0.06	0.06	0.05	0.04	0.23	0.13	—	0.20
Pertosse	0.06	0.06	0.07	0.06	0.08	—	0.07	0.08	0.12	0.02	0.08
Peste bubbonica	—	—	—	—	—	—	—	—	—	—	—
Polmonite	0.88	0.18	0.14	0.26	0.30	0.05	0.05	—	—	0.04	0.05
Rosolia	—	—	—	—	—	—	0.04	0.02	—	—	—
Scabbia	0.28	0.04	0.14	0.22	0.35	0.23	0.05	0.38	0.27	0.34	0.25
Scarlattina	—	0.04	—	0.02	—	0.04	0.04	—	0.80	—	0.03
Scorbuto	—	—	0.02	—	—	—	—	—	—	—	—
Setticemia	—	—	—	—	—	—	—	—	0.02	—	—
Sifilide	0.06	0.20	0.14	0.22	0.14	0.09	0.02	0.34	0.10	0.16	0.35
Tetano	—	—	—	—	—	—	—	—	—	—	—
Tifoidea	0.09	0.11	0.21	0.26	0.14	0.11	0.14	0.11	0.10	0.11	0.03
Tigna favosa	—	—	0.02	—	—	0.02	—	0.08	—	—	0.03
Tracoma	—	—	—	—	—	4.29	0.29	11.31	7.26	4.19	6.71
Tricofizia	—	—	—	—	—	—	—	—	—	—	—
Tubercolosi	1.51	1.78	1.80	1.65	1.74	2.50	2.11	2.66	2.79	1.90	2.55
Ulceri veneree	—	—	—	—	—	—	—	—	—	—	—
Vaiuolo	—	0.02	0.09	0.08	—	0.02	0.04	0.02	0.03	0.02	—
Vaioloide	0.03	0.11	0.09	0.12	0.02	0.09	0.02	0.02	0.05	—	0.05
Varicella	0.15	0.32	0.11	0.10	0.09	—	0.18	0.21	0.23	0.02	0.18

Segue Tav. IV-b. — *Malattie infettive e diffuse verificatesi fra gli emigranti italiani, nei viaggi di andata nell'America del Sud e in quelli di ritorno, negli anni 1903-1925.*

Viaggi di ritorno dall'America del Sud.

Cifre proporzionali a 1000 emigranti italiani rimpatriati.

Malattie infettive e diffuse	Anni											
	1914	1915	1916	1917	1918	1919	1920	1921	1922	1923	1924	1925
Actinomicosi	0,03	0,02	—	—	—	—	—	—	—	—	—	—
Anchilostomiasi	0,05	0,08	0,08	—	—	—	—	—	—	—	—	0,04
Angina pseudo-membranosa	—	—	—	—	—	—	—	—	—	—	—	—
Angina difterica	0,13	—	—	—	—	0,42	0,05	0,31	—	—	0,05	0,04
Beri-beri (postumi)	—	—	—	—	—	—	—	—	—	—	—	—
Carcinoma	—	—	—	—	—	—	—	0,11	—	—	—	—
Congiuntivite blenorragica	—	—	—	—	—	—	—	—	—	—	—	—
Congiuntivite granulosa	0,18	—	0,41	—	—	0,14	—	—	—	—	—	0,04
Congiuntivite purulenta	—	—	—	—	—	—	—	—	—	—	—	—
Crup	—	—	—	—	—	—	—	—	—	—	—	—
Dissenteria	0,06	—	—	—	—	—	—	—	—	—	—	0,04
Eczema	—	—	—	—	—	—	—	—	—	—	—	0,04
Elmintiasi	—	—	—	—	—	—	—	—	0,17	—	—	—
Eresipela facciale	0,02	0,02	0,08	—	—	—	0,05	—	—	0,06	—	0,04
Erpete	—	—	—	—	—	—	—	0,05	—	—	—	0,08
Febbre gialla	—	—	—	—	—	—	—	—	—	—	—	—
Impetigine	—	—	—	—	—	—	—	0,21	—	0,06	0,10	0,04
Infezione blenorragica	0,20	0,50	0,49	0,95	—	—	—	0,05	—	0,20	0,15	0,58
Infezione reumatica	—	—	—	—	—	—	—	—	—	—	—	—
Influenza	—	—	2,06	—	—	4,91	2,06	7,81	1,14	1,62	0,35	0,50
Lebbra	—	0,02	—	—	—	—	—	—	—	—	0,16	—
Lupus	—	—	—	—	—	—	—	—	—	—	—	—
Malaria	0,49	0,52	0,49	—	2,07	0,28	0,32	0,26	0,34	1,77	0,90	1,28
Meningite	—	0,02	—	—	—	—	—	—	—	—	—	0,08
Morbillo	0,65	1,01	0,57	0,24	—	0,14	11,63	4,41	0,80	10,69	0,35	0,47
Morbo di Weil	—	—	—	—	—	—	—	—	—	—	—	—
Morbo maculoso di Werlhoff	—	—	—	—	—	—	—	—	—	—	—	—
Orticaria	—	—	—	—	—	—	—	—	—	—	—	—
Parotite	0,10	0,08	0,25	—	—	0,14	0,27	0,47	0,40	0,13	—	—
Pertosse	0,10	0,14	—	—	—	—	—	0,15	0,45	0,47	—	0,16
Peste bubbonica	—	—	—	—	—	—	—	—	—	—	—	—
Pneumonia	0,05	—	—	—	—	—	—	—	—	—	0,05	—
Rosolia	—	1,18	—	—	—	—	—	—	—	—	—	0,04
Scabbia	0,28	0,16	0,08	—	1,78	0,14	2,23	0,65	1,54	0,54	0,65	0,85
Scarlattina	0,03	—	—	—	—	0,42	—	0,26	0,63	—	0,05	0,04
Scorbuto	—	—	—	—	—	—	—	—	—	0,06	—	—
Setticemia	—	—	—	—	—	—	—	—	—	—	—	0,08
Sifilide	0,31	0,76	1,32	1,94	1,78	0,92	0,11	0,15	0,21	0,20	0,75	0,54
Tetano	—	—	—	—	—	—	—	—	—	0,06	0,05	—
Tifoidea	0,02	0,04	0,08	0,23	—	—	0,05	0,26	0,11	—	0,15	—
Tigna favosa	0,03	—	—	—	—	—	—	—	—	—	—	—
Tracoma	5,07	2,15	2,80	1,07	7,12	1,06	0,05	0,26	1,02	1,43	4,27	2,48
Tricofizia	0,03	0,02	—	—	—	—	—	0,11	—	—	—	—
Tubercolosi	2,17	1,47	3,13	3,82	1,10	1,82	1,38	1,75	3,67	3,88	6,88	5,93
Tumori	—	—	—	—	—	—	—	—	—	—	—	0,08
Ulceri veneree	0,00	0,20	0,33	0,48	—	—	0,11	—	—	0,13	0,05	0,16
Vaiuolo	0,05	—	—	—	—	0,70	—	—	—	—	0,15	—
Vaioloide	0,08	—	—	—	—	—	—	—	—	—	—	—
Varicella	0,03	0,08	—	0,24	—	—	—	0,11	0,23	0,40	0,20	0,16

**EMIGRANTI ITALIANI RESPINTI DAI PORTI DI SBARCO
ED EMIGRATI ITALIANI CONSIDERATI INDIGENTI E RIMPATRIATI
NEGLI ANNI 1902-1925.**

a) Emigranti italiani respinti dai porti di sbarco, classificati per sesso e per età (TAV. I).

b) Emigrati italiani considerati indigenti e rimpatriati dalle Autorità consolari e dalle Società di patronato con biglietto a tariffa ridotta, classificati per paesi di provenienza (TAV. II).

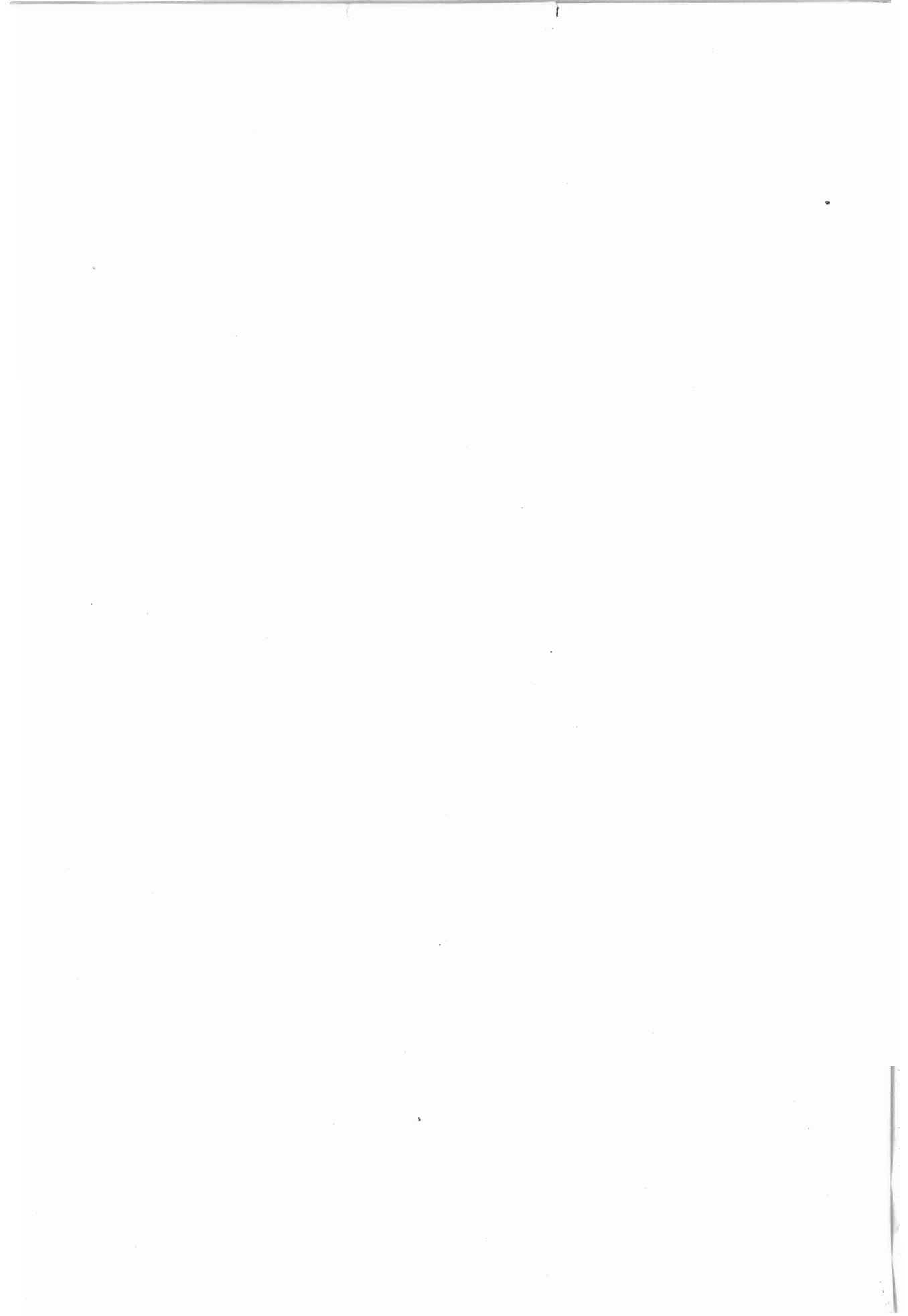

EMIGRANTI ITALIANI RESPINTI DAI PORTI DI SBARCO O RIMPATRIATI PER INDIGENZA

Brevi cenni statistici offrono due tavole di questa terza parte, che si riferiscono agli emigranti italiani partiti per paesi transoceanici e respinti dai porti di sbarco negli anni 1902-1925 ed agli emigrati rimpatriati nello stesso periodo di tempo perchè indigenti dalle Autorità consolari e dalle Società di patronato con biglietto a tariffa ridotta.

1. — *Emigranti respinti.* — Il totale dei respinti fu in ogni tempo assai basso e non superò nei 24 anni in esame la media di 1591, dei quali il 15,27 % femmine e il 6,66 % minori degli anni 10.

Tali cifre vanno poste in correlazione col numero dei partiti per paesi transoceanici nello stesso periodo :

Emigranti partiti ed emigranti respinti dai porti di sbarco negli anni 1902-1925.

Maschi		(Medie) Femmine		Minori degli anni 10	
partiti	respinti	partite	respinte	partiti	respinti
154.916	1.348	50.218	243	22.255	106

Si hanno quindi i seguenti rapporti fra emigranti italiani partiti dai porti del Regno e da porti esteri e respinti dai porti di sbarco :

<i>maschi respinti</i>	0,87 %
<i>femmine</i>	0,48 %
<i>minori</i>	0,48 %

Molto superiore pertanto, sebbene con cifre e percentuali scarsissime, è la proporzione dei maschi respinti che non quella delle femmine e dei minori.

* * *

2. — *Emigranti indigenti.* — Alle cifre sopra indicate occorre aggiungere quelle fornite da un'altra categoria di emigranti, quelli cioè che vennero considerati indigenti e rimpatriati per mezzo dei RR. Consolati o da locali Società di Patronato.

La media generale per i 24 anni del periodo in esame fu di 5202 rimpatriati, così divisi secondo i paesi di provenienza :

<i>Stati Uniti</i>	2224 per anno
<i>Brasile</i>	1274 »
<i>Regioni del Plata</i>	1638 »
<i>Altri paesi transoceanici</i>	66 »

In relazione agli emigranti effettivamente partiti le cifre stesse sono nei seguenti rapporti proporzionali:

<i>Stati Uniti</i>	1,59 ‰
<i>Brasile</i>	12,02 ‰
<i>Regioni del Plata.</i>	3,14 ‰
<i>Altri paesi transoceanici.</i>	2,42 ‰

Assolutamente sproporzionate al numero degli emigranti effettivamente partiti si presentano le cifre degli indigenti rimpatriati dagli Stati del Sud America e in modo particolare dal Brasile.

Tali sperequazioni sono dovute assai più alla qualità della mano d'opera nazionale che emigra per i singoli paesi transoceanici, più selezionata per gli Stati Uniti che non per il Sud America e perciò in migliori condizioni economiche, che non ad un migliore sistema assistenziale (salari, malattie) per i nostri emigranti residenti nell'America del Nord.

TAV. I. — Emigranti italiani respinti dai porti di sbarco negli anni 1902-1925, classificati per sesso e per età.

<i>Anni</i>	<i>Maschi</i>	<i>Femmine</i>	<i>Di oltre 10 anni</i>	<i>Minori di 10 anni</i>	<i>Totale</i>
1902	1474	173	1585	62	1647
1903	2025	266	2271	20	2291
1904	1308	128	1351	85	1436
1905	1920	224	2093	115	2153
1906	1837	313	2014	136	2150
1907	1323	185	1420	88	1508
1908	503	151	548	106	654
1909	1324	450	1461	313	1774
1910	2085	453	2235	203	2438
1911	2349	429	2571	207	2778
1912	2734	416	2956	194	3150
1913	3360	514	3689	194	3883
1914	3021	592	3369	244	3613
1915	655	246	774	127	901
1916	813	258	995	76	1071
1917	100	34	129	5	134
1918	12	27	36	3	39
1919	150	53	182	21	203
1920	414	139	507	46	553
1921	937	295	1121	111	1232
1922	644	172	740	76	816
1923	1157	131	1244	44	1288
1924	909	118	985	42	1027
1925	378	65	423	20	443

TAV. II. — Emigrati italiani considerati indigenti e rimpatriati negli anni 1902-1925 dalle Autorità consolari e dalle Società di patronato con biglietto a tariffa ridotta, classificati secondo i paesi di provenienza.

Anni	Paesi di provenienza				Totale
	Stati Uniti	Brasile	Plata	Altri paesi	
1902	303	1919	834	—	3 146
1903	627	1135	1223	—	2 985
1904	412	1770	1343	—	3 525
1905	534	2291	1708	—	4 533
1906	992	1789	1958	—	4 739
1907	2 474	2 074	1 722	—	6 270
1908	3 993	2 201	1 620	108	7 922
1909	3 688	2 594	2 104	127	8 513
1910	4 054	2 377	1 990	130	8 551
1911	4 353	1 790	3 501	104	9 748
1912	4 421	1 505	3 050	110	9 086
1913	3 887	1 680	3 048	149	8 764
1914	5 531	2 002	3 877	118	11 528
1915	4 080	857	2 032	130	7 999
1916	1 883	331	1 193	37	3 444
1917	669	78	405	7	1 159
1918	190	72	480	27	769
1919	1 120	216	494	56	1 886
1920	858	548	763	68	2 237
1921	3 475	486	820	89	4 870
1922	2 309	428	1 057	43	3 837
1923	937	633	973	52	2 595
1924	922	920	1 455	100	3 397
1925	664	872	1 671	138	3 345

**RIMESSE E RISPARMI DEGLI EMIGRATI ITALIANI
NEGLI ANNI 1890-1925**

Rimesse fatte per mezzo del Banco di Napoli negli anni 1902-1925, classificate secondo il modo di trasmissione (TAV. I) e i paesi di provenienza (TAV. II);

Vaglia del Banco di Napoli relativi a rimesse di emigrati italiani, pagati in ciascuna regione dagli Uffici postali del Regno negli anni 1905-1906 a 1924-1925 (TAV. III);

Operazioni eseguite nelle Casse di risparmio postali per conto di Italiani residenti all'estero negli anni 1890-1925 (TAV. IV).

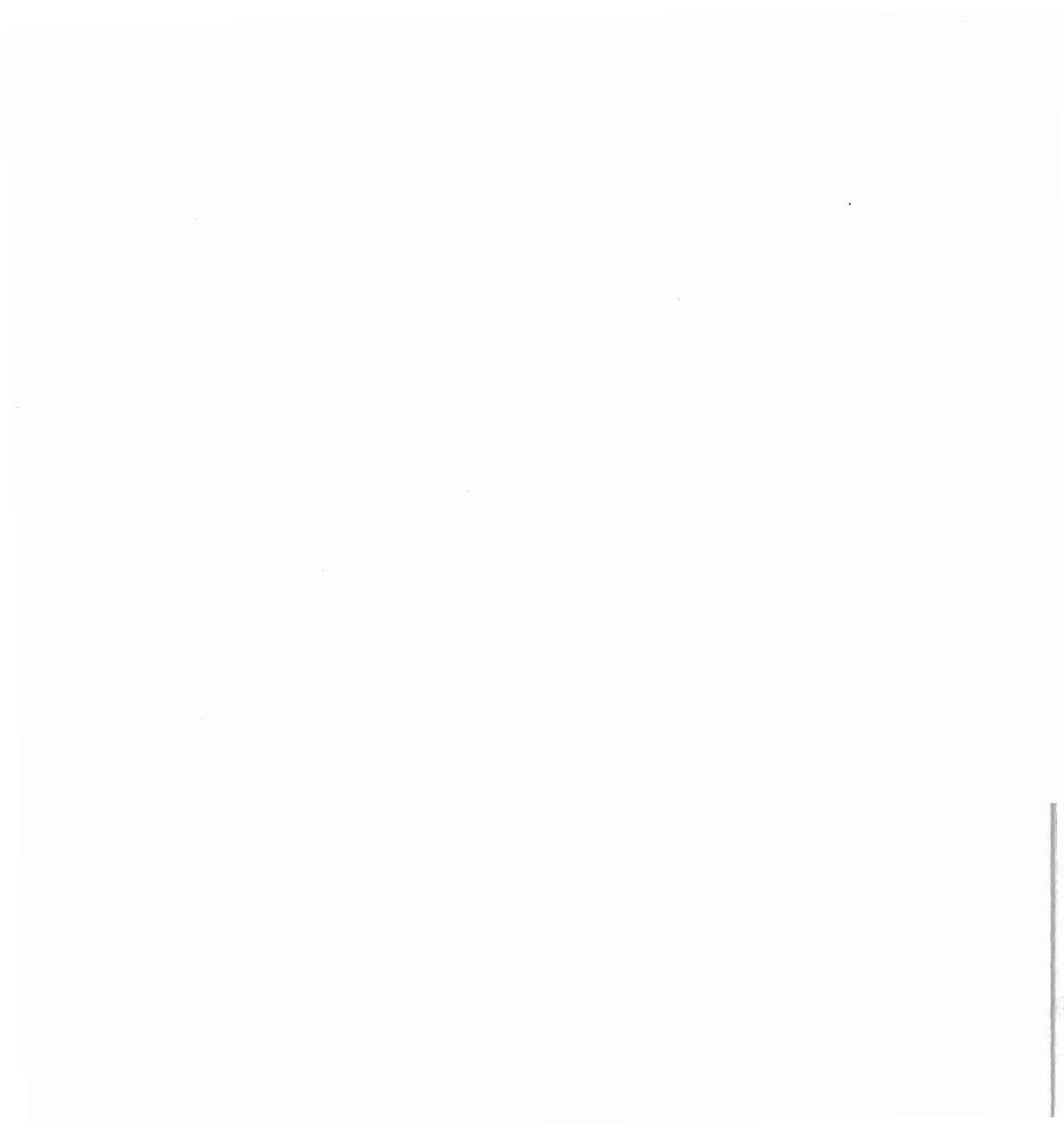

IL RISPARMIO DEGLI EMIGRANTI

I. — *Notizia generale.* — Il risparmio degli emigranti italiani all'estero è raggruppato, nelle tavole statistiche, in tre distinte categorie :

Rimesse fatte per mezzo del Banco di Napoli ;

Depositi fatti nelle Casse di risparmio postali ;

Vaglia postali internazionali pagati dagli uffici postali del Regno.

Le tre categorie sono distinte, perchè non sarebbe possibile sommare le cifre rispettive per trarne l'ammontare effettivo del denaro che il risparmiatore italiano all'estero ha mandato in Patria. Così, ad esempio, i vaglia internazionali costituiscono soltanto in parte rimessa reale di danaro e in misura assai notevole riguardano pagamenti di commissioni effettuati in Italia. Così pure a parte ogni altro rilievo, raggiunge senza dubbio cifre considerevoli il denaro trasmesso per mezzo postale o in diversa maniera e così da sfuggire completamente ad ogni indagine statistica.

* * *

OPERAZIONI PER MEZZO DEL BANCO DI NAPOLI.

2. — *Modo di trasmissione e ammontare delle rimesse.* — Le rimesse vennero effettuate a mezzo del Banco di Napoli in modi diversi, o per trasmissione ordinaria alle famiglie degli emigranti, o telegraficamente, o con chèques, o con depositi nelle Casse di Risparmio del Banco, o infine perchè le rimesse in parola fossero depositate nelle Casse postali.

In ciascuno degli anni esaminati gli emigranti ebbero però sempre a preferire, e con cifre ingentissime, il sistema della rimessa ordinaria alle proprie famiglie. Infatti in confronto del 1920 che diede il massimo totale delle rimesse, nell'ultimo anno del periodo le proporzioni centesimali furono le seguenti :

	<i>Rimesse ordinarie</i>	<i>Depositi nelle Casse di risparmio del Banco o postali</i>	<i>Rimesse effettuate per telegramo o con chèques</i>
1920	43,88	35,45	20,67
1925	38,26	25,99	35,75

Fra i modi di trasmissione dell'ultimo gruppo fu considerevolmente preferito quello con chèques.

Circa l'ammontare complessivo, le rimesse, che raggiungono le cifre massime nel 1920 (circa un miliardo) e nel 1921 (oltre 700 milioni), per stabilizzarsi nel triennio successivo attorno ad una media di circa 546 milioni annui, e per risalire infine nel 1925 alla considerevole cifra di circa 680 milioni, subiscono aumenti assai considerevoli, in rapporto al loro medio ammontare, tra il 1902 e il 1925.

Esse passarono infatti da una cifra iniziale di circa 9 milioni e mezzo (149 lire in media per ogni rimessa) ad oltre 679 milioni (lire 1998 in media per ogni rimessa), riprendendo, dal 1922 in poi, un ritmo ascendente dopo le cifre eccezionali e del tutto contingenti avutesi nel biennio 1920-1921.

Le rimesse possono raggrupparsi, negli anni più caratteristici, nel modo seguente:

Anni.	Totale in lire.	Ammontare medio di ogni rimessa.	Num. indice dell'aumento delle rimesse (in lire).
1902	9.304.835,24	149	100
1908	36.662.542,71	266	394
1914	84.982.554,23	308	913
1919	494.386.660,53	1.057	5.313
1925	679.815.320,93	1.998	7.306

È da notare però che le cifre più elevate hanno inizio nel 1919 e che il forte aumento delle rimesse era dovuto in gran parte alla svalutazione della moneta italiana in confronto di quella degli Stati da cui le rimesse provenivano.

Sono aumentate anche, numericamente, le rimesse in confronto del periodo prebellico, mentre sono in diminuzione in confronto del periodo della guerra (*massimo* anteguerra n. 308.698 nel 1913; *massimo* nel periodo bellico n. 471.237 nel 1917; *massimo* nel periodo post-bellico n. 625.824 nel 1920).

La indiscutibile ricchezza che i nostri connazionali d'oltre Oceano mandano annualmente alla Patria lontana può essere anche meglio considerata, per la parte relativa alle rimesse di denaro inviate attraverso il Banco di Napoli, dalle seguenti cifre:

	Ammontare globale delle rimesse.	Ammontare medio di ogni rimessa (in lire).
dal 1902 al 1910	L. 302.134.879,02	215
dal 1911 al 1917	» 895.009.644,72	369
dal 1918 al 1925	» 4.740.004.056,43	1.395
Totale	L. 5.937.148.580,17	821

Di questa cifra globale di quasi sei miliardi di lire oltre quattro quinti furono rimessi in Italia negli ultimi otto anni.

* * *

3. - *Paesi di provenienza.* — La massima parte delle rimesse venne dagli Stati Uniti (emigrazione a carattere operaio o industriale). Elevate, sebbene in proporzioni di gran lunga minori, quelle provenienti dall'America del Sud (emigrazione a carattere agricolo).

Nei cinque anni sopra indicati le rimesse, per i principali paesi di provenienza, si dividevano nel modo seguente, in lire :

Anni.	Europa, e paesi mediterranei	Stati Uniti.	Canada.	Brasile.
1902	—	7.441.721,89	—	1.462.683,78
1908	1.791,70	18.599.744,90	151.743,49	5.820.327,05
1914	1.537.463,76	66.040.736,77	2.262.097,61	7.205.462,47
1919	—	432.692.497,12	29.556.681,58	17.297.884 —
1925	228.854,58	538.956.386,97	14.526.823,71	112.939.930,60

Anni.	Plata (Argentina e Uruguay).	Altre regioni di America
1902	400.429,57	—
1908	12.068.845,77	20.089,80
1914	7.863.770,56	73.023,06
1919	14.532.550,21	307.117,62
1925	12.874.150,66	289.174,41

Fra i paesi europei le cifre maggiori furono date dalla Germania, soprattutto nel periodo 1911-1916. Dal 1922 in poi la Francia accresceva progressivamente l'ammontare delle sue rimesse fino a un massimo, nel 1924, di lire 446 mila circa.

4. — *Regioni di destinazione.* — Le statistiche non offrono dati globali, per l'intero ammontare delle rimesse, in relazione alle singole regioni di destinazione.

Si hanno unicamente dei dati, divisi per anno finanziario, dal 1905 al 1925, per i vaglia del Banco di Napoli pagati dagli Uffici postali del Regno.

Tali cifre possono però presentare un indiscutibile valore indicativo, non potendosi dubitare che l'ammontare delle somme spedite dagli emigranti nelle singole regioni corrisponda, sia pure in via di approssimazione, e percentualmente, all'ammontare globale delle rimesse eseguite con i vari mezzi che si sono accennati.

Tra l'anno finanziario 1905-1906 e quelli 1923-1924 e 1924-1925 si avevano pertanto le seguenti variazioni :

	Valore dei vaglia incassati		
	1905-1906 numeri indice	1923-1924 proporzione di aumento	1924-1925
Italia settentrionale	100	153,56	111,75
» centrale	100	280,75	178,93
» meridionale	100	416,05	336,85
Regno	100	333,22	261,72

L'aumento nelle rimesse si è presentato quindi, progressivamente, in misura sempre più considerevole col progredire dal nord al sud del Regno, ciò che testimonia ancora una volta della maggiore sobrietà e della maggiore tendenza al risparmio nelle popolazioni meridionali.

* * *

DEPOSITI NELLE CASSE POSTALI DI RISPARMIO.

5. — *Ammontare dei risparmi.* — Degno di particolare rilievo è il movimento delle operazioni di risparmio postali per conto di italiani residenti all'estero.

I depositi, iniziati con cifre modeste (lire 87.310,62) nel 1890, si elevavano rapidamente a cifre di milioni, soprattutto in considerazione delle assai minori cifre di rimborsi.

Nel 1900, dopo soli dieci anni, il credito totale dei correntisti italiani all'estero si elevava a oltre 15 milioni, per salire a 107 milioni circa nel 1910, a due miliardi e 600 milioni nel 1920 e infine a quasi tre miliardi e 700 milioni nel 1925.

Valore singolarissimo presentano queste cifre ove si pongano a confronto col credito totale dei correntisti del Regno.

Nei cinque anni sopra indicati i rapporti fra i due crediti erano i seguenti in lire italiane:

Anni.	Credito dei correntisti nel Regno.	Credito deg' italiani all'estero.	Rapporto.
1890	310.408.056,65	75.578,39	100 a 0,02
1900	653.939.611,29	15.699.282,75	» » 2,40
1910	1.636.156.367,95	107.279.058,19	» » 6,56
1920	4.287.216.201,48	2.600.952.227,25	» » 60,67
1925	6.296.680.936,99	3.686.173.960,87	» » 58,64

Rapporto tanto più notevole, ponendolo a raffronto con la popolazione risparmiatrice del Regno e con il numero assai più ristretto dei risparmiatori italiani all'estero.

In ciascuno dei cinque anni sopra considerati si aveva, in cifre effettive, il seguente raffronto tra depositi, rimborsi e credito progressivo dei correntisti all'estero.

	Depositi annuali	Rimborsi annuali (in lire italiane)	Credito progressivo dei correntisti all'estero
1890	87.310,62	14.463,73	75.578,39
1900	5.998.703,27	659.203,63	15.699.282,75
1910	62.659.576,62	10.905.532,26	107.279.058,19
1920	1.326.570.468,45	41.536.102,68	2.600.952.227,25
1925	787.634.092,90	548.395.475,25	3.686.173.960,37

L'aumento considerevole verificatosi tanto per i depositi che per i rimborsi ha inizio nel 1917 ed è in correlazione indiscutibile col fenomeno dei cambi, perchè i depositi effettuati in moneta straniera, quasi sempre più pregiata, sul mercato della moneta nazionale, determinarono un accrescimento in lire italiane delle somme messe a risparmio.

I depositi raggiungono il loro massimo nel 1920, con l'indicata cifra di oltre 1300 milioni. Decrescono poi rapidamente, nei due anni successivi, sino ad un minimo di 469 milioni circa, diminuzione dovuta alla grave crisi economica e politica che si ebbe in quel periodo, per risalire progressivamente, nel 1925, alla confortante cifra di oltre 787 milioni.

In correlazione all'accennato biennio di crisi nazionale 1921-1922 sono i rimborsi, che da 41 milioni soltanto nel 1920 salgono a 357 nel 1921, a 589 milioni nel 1922 (nel quale anno i rimborsi superarono i depositi di quasi 119 milioni) per ridursi poi a una media di circa 499 milioni annui, sempre inferiore a quella data dall'ammontare dei depositi.

VAGLIA POSTALI INTERNAZIONALI.

6. — *Ammontare complessivo.* — Assai considerevole è stato anche il numero dei vaglia postali internazionali pagati dagli Uffici postali del Regno nel periodo 1901-1925.

Da un inizio globale per i paesi continentali e transoceanici di oltre 55 milioni di lire nel 1901, essi giungevano nel 1914, a quasi 228 milioni. Nel periodo bellico le cifre scendevano ad un minimo di 58 milioni circa nel 1918 per riprendere subito la marcia ascensionale sino al massimo di oltre 253 milioni nell'ultimo anno in esame.

La provenienza dei vaglia (in lire italiane) era la seguente in cinque anni: iniziale, intermedi e terminale dell'intero periodo:

	1901	1908	1914	1919	1925	
Europa	41.403.366,48	111.410.591,55	110.684.677,02	34.502.169,16	195.336.368,82	
Africa	2.959.990,27	7.830.795,61	4.187.744,54	1.676.345,41	1.414.582,24	
Asia	185.256,86	267.125,49	190.477,99	119.203,68	110.668,21	
Oceania	200.595,13	168.584,30	854.671,86	1.195.965,55	2.434.577,87	
America	Stati Uniti	91.388.061,15	95.087.016,47	30.449.583,55	44.454.109,39	
	Brasile	—	697.420,89	2.076.885,02	71.828,26	—
	Plata	208.242,86	465.871,83	2.085.378,86	55.873,33	1.836.804,87
	Canadà	824.817,40	10.585.426,35	12.250.216,61	13.550.285,00	8.262.335,16
	Altri paesi d'America	32.062,12	237.492,24	262.037,24	14.670,05	11.479,16

Fra i paesi europei il massimo, sino all'inizio del periodo bellico, fu dato dagli Imperi centrali (Germania, e Austria-Ungheria), seguiti, a distanza, dalla Francia. Dal 1915 la prevalenza è della Francia con cifre sempre in aumento, in modo particolare dal 1922 in poi, sino a giungere ad un massimo di circa 147 milioni nel 1924.

Fra i paesi transoceanici sono sempre in primissima linea gli Stati Uniti e segue, a notevole distanza, il Canadà.

7. — *Regioni di destinazione.* — Le regioni italiane presentavano il seguente quadro globale di cifre nei due anni, iniziale e terminale, del periodo in esame, relativamente all'ammontare dei vaglia internazionali:

	1907	1925
Piemonte	29.656.209	23.445.478
Liguria	5.671.405	8.995.543
Lombardia	27.030.472	31.600.268
Veneto	50.278.158	80.608.016
Emilia	15.852.949	12.117.144
Toscana	16.326.892	12.129.333

	1907	1925
Marche	8.285.996	6.504.071
Umbria	3.190.950	1.940.464
Lazio	7.610.646	9.031.983
Abruzzi e Molise	19.115.119	8.191.826
Campania	18.459.466	12.608.245
Puglie	9.382.281	3.743.114
Basilicata	2.187.801	1.112.923
Calabrie	11.221.457	6.091.486
Sicilia	22.635.180	12.635.702
Sardegna	1.361.369	3.249.180

Per il *Piemonte* i vaglia giunsero, per un maggior ammontare, sempre da paesi con tinentali; in modo particolare dal 1920 si accentua tale prevalenza con cifre che raggiungono in alcuni anni gli $\frac{8}{10}$ del totale. Fra i singoli paesi di provenienza sino al 1913 sono in prima linea gli Stati Uniti. Subentra poi la Francia, che nel 1925 spediva in Piemonte vaglia per oltre 16 milioni sopra un complesso di 23.

La *Liguria* presenta, fra il 1907 e il 1925, un aumento considerevole, di oltre tre milioni. Anche in questa regione prevalgono nettamente, con distacchi più precisi che non per il Piemonte, i paesi continentali. Fra questi è prima la Francia sino al 1924. Nell'ultimo anno la Germania si portava decisamente al primo posto con oltre 4 milioni di vaglia sopra un totale di circa 9. Minime per tutti i paesi transoceanici (ad eccezione degli Stati Uniti) le cifre del periodo in esame.

La *Lombardia* presenta tre diversi momenti per ciò che si riferisce all'ammontare di vaglia ricevuti. Dal 1907 al 1914 il loro importo globale si aggira sui 30 milioni annui, per decrescere a poco più di 7 milioni in media nel periodo bellico e risalire poi, di colpo, alla media iniziale.

Anche per la Lombardia la grande maggioranza dei vaglia (in alcuni anni sino ai $\frac{9}{10}$) proveniva da paesi continentali e, fra essi, dalla Svizzera nel periodo prebellico e dalla Francia a partire dal 1920. Fra i paesi transoceanici sono in prima linea, sebbene con cifre poco considerevoli soprattutto nel periodo postbellico, gli Stati Uniti.

Molto più elevato che non nelle precedenti regioni, fuorchè nel periodo di guerra, in continuo e considerevole aumento da 50 ad oltre 80 milioni annui, l'ammontare dei vaglia internazionali ricevuti dal *Veneto*.

Come per le altre zone del settentrione d'Italia, anche per il Veneto la grande maggioranza degli importi è data dai paesi continentali con cifre che raggiungono, nell'ultimo anno in esame, oltre 72 milioni sopra un complesso di 80. Fra i paesi stessi l'Europa Centrale (Germania, Austria-Ungheria) dava le cifre maggiori sino all'inizio del periodo di guerra. Subito dopo la prevalenza, e con cifre altissime, è passata alla Francia.

Fra i paesi transoceanici cifre di una certa importanza sono date dall'America del Nord (Stati Uniti e Canada) con 14 milioni complessivi su 50 nel 1907 e 19 milioni sopra 61 nel 1913. Nel dopoguerra vi fu una notevole diminuzione (7 milioni sopra oltre 80 nel 1925).

Tralasciando, sempre per le già indicate difficoltà di confronto, i dati forniti dalle terre redente, cifre molto basse e in diminuzione sensibile da quasi 16 milioni a 12 si hanno per l'*Emilia*, anch'essa in forte prevalenza per vaglia ricevuti da paesi continentali (10 su 15 nel 1907 e 10 su 12 nel 1925).

In primissima linea fra i paesi stessi la Francia (oltre 8 milioni nell'ultimo anno in esame), mentre nel periodo anteriore alla guerra predominavano i paesi dell'Europa Centrale.

Fra i paesi transoceanici il massimo assoluto era raggiunto dagli Stati Uniti sino all'inizio della guerra (anno 1914). In seguito le cifre si sono ridotte a poco più di un milione all'anno.

Nel complesso le regioni dell'Italia settentrionale ricevevano dai paesi continentali vaglia internazionali per un importo molto maggiore che non quello ricevuto dai paesi transoceanici.

Fra i primi la Francia e la Svizzera e fra i secondi gli Stati Uniti assorbivano le cifre maggiori dell'importo globale.

Come l'Emilia, anche la *Toscana* presenta, fra il 1907 e il 1925, considerevoli diminuzioni nell'importo dei vaglia internazionali ricevuti, da oltre 16 milioni a poco più di 12.

La prevalenza rimane sempre per i paesi continentali con differenze elevate nel periodo anteguerra (9 milioni contro 7 nel 1907 e 9 milioni contro 4 milioni e mezzo circa nel 1914), ed elevatissime nel periodo ultimo sino a giungere, nel 1925, a oltre 10 milioni per i paesi continentali contro meno di 2 per i transoceanici.

Fra i vari paesi il massimo, fino al 1915, è dato dagli Stati Uniti, seguiti dalla Francia e dalla Germania. Nel dopoguerra la Francia passa al primo posto, raggiungendo, nel 1925, oltre 7 milioni e mezzo contro 1.800 mila circa degli Stati Uniti. Minime, in proporzione, le altre cifre.

Le *Marche* subiscono anch'esse, tra anteguerra e dopoguerra, il momento di sosta del periodo bellico, diminuendo, nel complesso, l'ammontare dei vaglia ricevuti da oltre 8 milioni a 6 milioni e mezzo.

Prevalente, fino a tutto il 1919, l'invio dai paesi transoceanici. Dal 1920 sono i paesi continentali che si affermano con cifre sempre maggiori sino a raggiungere, nell'ultimo biennio, la cifra globale di circa 10 milioni su poco più di 13.

Assai elevate, al primo posto, le cifre della Francia, che supera nel 1925 il 50 % del totale. Seguono a grande distanza, con un milione, gli Stati Uniti. Anche il Canada ha cifre superiori al mezzo milione.

L'*Umbria* diminuisce le sue quote di vaglia, nel periodo in esame, di circa il 39 %, da oltre 3 milioni a 1.940 mila.

In ogni anno la prevalenza assoluta, e con cifre considerevoli, fu per l'invio da paesi continentali. Nel 1907 infatti questi davano 2.445 mila lire sopra un totale di 3.190 mila e nel 1925 superavano 1.600 mila lire contro 293 mila giunte da paesi transoceanici.

Fra le singole nazioni, la Francia e gli Stati Uniti assorbono quasi per intero le cifre date dalla regione umbra.

Il *Lazio*, nei diciannove anni in esame, ha, come il Veneto e la Liguria, un aumento nell'importo dei vaglia internazionali pervenuti dall'estero, da poco più di 7 milioni e mezzo a 9 milioni.

Nei primi anni predominarono gli invii dai paesi continentali; dal 1910 al 1914, e con proporzioni elevate, quelli dai paesi transoceanici, che, salvo alcune oscillazioni nel periodo bellico, mantennero una prevalenza sino al 1923. Negli ultimi due anni in esame invece la prevalenza dei paesi continentali ebbe ad accentuarsi sino a giungere, nel 1925, ad oltre 5 milioni e mezzo sopra un complesso di appena 9 milioni.

Fra i singoli paesi sono in prima linea gli Stati Uniti. Seguono il Canada e la Francia. A distanza più o meno notevole tutti gli altri.

Nel complesso le regioni dell'Italia centrale ricevevano anch'esse dai paesi continentali vaglia per un importo molto superiore a quello ricevuto dai paesi transoceanici. La proporzione è però meno accentuata che non nell'Italia del nord. Parallelamente al maggior numero di emigranti transoceanici tende ad accentuarsi, anche nell'invio dei vaglia, la spedizione da terre d'oltremare.

Fra i singoli paesi primeggia con le cifre più alte la Francia, seguita dagli Stati Uniti, dagli ex Imperi centrali e dal Canada.

Il numero dei vaglia internazionali ricevuti dagli *Abruzzi* e dal *Molise* si è ridotto, fra il 1907 e il 1925 da 19 ad 8 milioni soltanto.

Sempre in prevalenza assai notevole, soprattutto nel periodo prebellico, l'ammontare dei vaglia transoceanici, in relazione, come si è già osservato, col movimento, per zone di destinazione, degli emigranti.

Fra i singoli paesi vengono in prima linea gli Stati Uniti, e poi il Canada e la Francia. Minime le cifre date dalle altre nazioni continentali o transoceaniche.

In elevata diminuzione circa l'ammontare dei vaglia ricevuti è anche la *Campania*, per quanto in misura inferiore agli *Abruzzi*.

Circa i paesi d'origine è da notare che quelli transoceanici hanno offerto, sino al 1914, cifre assai maggiori; in seguito i continentali presentano un progressivo aumento sino ad equilibrare e superare anzi di poco, nel 1925, per l'ammontare dei vaglia spediti quelli d'oltre Oceano.

Fra le singole nazioni sono in prima linea, con cifre assai elevate, gli Stati Uniti seguiti dalla Francia e dai paesi dell'Europa centrale e, a distanza, dagli altri.

L'ammontare dei vaglia internazionali spediti nelle *Puglie* si è ridotto, nei 19 anni del periodo in esame, a poco più di un terzo, da oltre nove milioni a meno di quattro.

Il predominio dei vaglia transoceanici è assoluto fino al 1916. Dal 1919 al 1924 è maggiore l'ammontare dei vaglia continentali, mentre la categoria dei vaglia provenienti d'oltre Oceano, discesa nel 1920 a cifre minime, risale sino a superare nuovamente, nel 1925, quella dei vaglia di oltre frontiera.

Fra i vari paesi, come per la *Campania*, la prevalenza assoluta è degli Stati Uniti, seguiti, a non grande distanza, dalla Francia.

Anche per la *Basilicata* la riduzione nell'ammontare dei vaglia spediti è, fra il 1907 e il 1925, assai elevata (circa il 49 %).

Predominio costante è per i vaglia transoceanici. Fra i singoli paesi di provenienza due soli si distaccano sensibilmente dagli altri. Gli Stati Uniti in prima linea, seguiti, a distanza, dalla Francia. Minime le altre cifre.

La diminuzione dei vaglia internazionali per le *Calabrie* raggiunge all'incirca quella già notata per la *Basilicata*.

In ogni anno l'ammontare di quelli spediti da paesi transoceanici superò notevolmente quelli pervenuti da paesi continentali. Anche negli ultimi anni le differenze, per quanto un po' attenuate in confronto del passato, si verificano in misura elevata. Così nel biennio 1924-1925 il gruppo dei vaglia continentali fu in complesso per un ammontare di circa 2.600 mila lire e quello dei vaglia transoceanici fu per oltre 9 milioni e 200 mila lire.

Fra i vari paesi sono in primissima linea gli Stati Uniti e il Canada e, nel dopoguerra, anche la Francia. Il Brasile diede gruppi considerevoli di cifre solo nel periodo 1908-1914 e l'Oceania nell'ultimo triennio.

L'ammontare dei vaglia spediti in *Sicilia* è disceso, nei 19 anni, da oltre 22 ad oltre 12 milioni, con una diminuzione di più del 44 %.

La grande maggioranza (circa 20 milioni su 22 e 600 mila lire nel 1907 e circa 10 su oltre 12 milioni nel 1925) proveniva da paesi transoceanici.

Fra le singole nazioni gli Stati Uniti assorbono, con cifre elevatissime, la grande maggioranza delle trasmissioni. Seguono la Francia e l'Oceania, quest'ultima soprattutto nel periodo 1922-1925. Gli altri paesi danno cifre molto minori, ad eccezione della Germania (558 mila lire nel 1925) e dell'Africa mediterranea con oltre 300 mila lire).

La *Sardegna* è fra le pochissime regioni italiane che presentano, fra il 1907 e il 1925, un considerevole aumento nell'importo dei vaglia, da 1.361 mila lire a 3.249 mila circa.

Questa regione presenta un fenomeno inverso a quello della Sicilia. La grande maggioranza degli invii (1.174 mila circa nel 1907 e 3.100 mila circa nel 1925) proveniva da paesi continentali.

La Francia assorbe quasi per intero l'ammontare dei vaglia, seguita dai paesi dell'Africa mediterranea, verso i quali è notevolmente sviluppata l'emigrazione sarda. Le altre zone continentali o transoceaniche presentano cifre minime.

* * *

8. — *Conclusioni.* — Nel complesso poche regioni offrono, fra il 1907 e il 1925, un aumento nell'ammontare dei vaglia internazionali ricevuti. Per la grande maggioranza di essi si ha una sensibile diminuzione.

Circa i paesi di provenienza, per l'Italia settentrionale e centrale predominano in modo assoluto le nazioni continentali, e fra esse, in prima linea la Francia, seguita dalla Svizzera e dagli Stati dell'Europa centrale.

Nell'Italia meridionale e insulare vi è sempre una prevalenza complessiva negli invii dai paesi continentali, ma in alcune regioni essa subisce un rilevante spostamento in favore delle terre d'oltre Oceano. I paesi che maggiormente importano denaro, in questa seconda zona, sono gli Stati Uniti e il Canada.

L'Africa mediterranea non offre cifre di rilievo se non per la Sicilia e la Sardegna.

TAV. I. — Rimesse fatte dagli emigrati italiani per mezzo del Banco di Napoli negli anni 1902-1925, classificate secondo il modo di trasmissione.

Anni	Rimesse ordinarie alle famiglie		Rimesse telegrafiche		Rimesse con chèques		Depositi nelle Casse di risparmio del Banco		Depositi nelle Casse di risparmio postali		Totale		Ammontare medio di ogni rimessa	Vaglia a favore di emigranti in partenza	
	Numero	Ammontare	Numero	Ammontare	Numero	Ammontare	Numero	Ammontare	Numero	Ammontare	Numero	Ammontare		Numero	Ammontare
1902	62381	9 304 835,24	—	—	—	—	—	—	—	—	62 381	9 304 835,24	149	16 819	979 342
1903	133 565	23 576 694,63	—	—	—	—	—	—	—	—	133 565	23 576 694,63	177	27 850	1 630 865
1904	157 706	28 299 399,54	—	—	—	—	—	—	—	—	157 706	28 299 399,54	179	25 868	1 903 356
1905	179 647	28 131 981,90	—	—	—	—	725	3 596 911,15	3 528	6 688 093,34	183 900	38 417 886,39	209	50 412	3 260 550
1906	118 623	21 595 891,00	—	—	—	—	600	1 224 124,21	2 846	7 068 672,36	122 069	29 888 687,57	245	71 296	4 222 446
1907	172 247	31 878 961,47	—	—	—	—	662	911 044,77	4 066	5 651 299,97	176 975	38 441 306,21	217	66 627	3 789 143
1908	127 544	24 038 978,63	—	—	3 118	7 100 141,96	1 079	856 981,22	5 962	4 666 440,90	137 703	36 662 542,71	266	15 890	1 105 329
1909	162 318	26 496 494,16	—	—	3 658	8 501 846,50	1 696	1 004 135,15	6 720	4 176 051,49	174 392	40 178 527,30	230	66 532	4 558 954
1910	235 786	37 775 334,66	—	—	4 004	9 319 615,53	2 728	1 886 039,81	11 121	8 390 099,43	253 639	57 364 999,43	228	58 246	6 218 907
1911	278 614	45 346 131,55	—	—	4 607	12 526 164,30	1 542	1 150 270,13	10 304	9 700 450,74	295 067	68 723 016,72	234	24 409	2 844 261
1912	277 646	48 039 112,16	972	1 504 998,75	4 896	13 192 376,19	2 171	1 628 055,02	9 602	11 840 012,56	295 287	76 294 554,68	258	41 084	4 692 255
1913	286 018	50 146 652,96	2 047	2 212 761,—	4 936	13 985 248,58	3 039	1 921 621,40	12 628	16 296 765,74	308 698	84 563 049,68	274	40 344	4 799 930
1914	259 228	44 284 244,14	3 116	10 567 160,97	6 077	19 332 994,70	1 460	1 262 754,82	6 889	9 535 399,60	276 770	84 982 554,23	308	21 361	2 621 261
1915	328 453	70 135 312,54	4 146	32 697 023,59	16 281	41 487 827,11	627	2 022 445,71	8 127	16 181 304,17	357 634	162 523 913,12	454	1 099	121 565
1916	379 625	76 577 767,86	10 067	26 728 349,05	15 737	35 517 888,18	1 126	1 627 229,68	15 566	18 059 582,88	422 121	158 510 817,60	376	3 633	401 506
1917	418 628	100 631 546,52	17 319	76 136 762,—	9 507	34 273 824,42	2 938	4 887 955,86	22 785	43 571 649,89	471 237	259 501 738,69	551	377	38 053
1918	376 100	117 990 795,39	13 159	48 284 193,15	4 240	19 768 593,35	3 799	5 536 261,33	19 727	45 198 293,44	416 965	236 781 046,66	598	—	—
1919	334 146	183 766 732,56	8 557	23 913 992,—	10 807	74 820 911,69	11 556	31 347 904,04	52 501	180 537 120,24	467 567	494 386 660,53	1 057	8	1 828
1920	537 922	430 340 530,80	9 859	33 811 932,50	20 234	168 933 938,81	19 352	83 971 817,66	38 457	263 698 163,44	625 854	980 756 383,21	1 568	2 679	1 862 217
1921	341 891	279 781 771,16	4 099	38 928 007,—	21 519	160 740 796,48	19 164	75 050 065,58	30 910	157 948 171,22	417 583	711 548 721,41	1 704	19 815	12 022 474
1922	316 721	239 669 468,71	3 933	24 237 193,10	20 347	119 285 081,83	21 912	55 210 338,45	15 845	87 285 764,41	378 758	525 687 846,50	1 388	8 077	5 291 045
1923	349 635	288 839 592,83	5 978	39 638 995,—	19 857	112 376 652,23	4 867	30 902 689,53	12 038	88 032 962,62	392 375	559 790 802,21	1 427	10 736	6 288 020
1924	311 369	249 349 042,61	7 979	34 909 260,—	24 279	141 933 500,73	5 488	41 547 867,24	10 078	83 497 604,37	359 192	551 237 274,95	1 534	1 604	1 432 371
1925	292 356	260 100 506,11	6 806	44 312 225,—	22 145	198 694 967,47	7 929	51 964 549,18	10 980	124 743 073,17	340 219	679 815 320,93	1 998	1 085	771 400

TAV. II. — Rimesse fatte dagli emigrati italiani per mezzo del Banco di Napoli negli anni 1902-1925, classificate secondo i paesi di provenienza.

Anni	Austria		Germania		Francia		Svizzera		Tunisia		Marocco		Canada		Stati Uniti	
	Numero	Ammontare	Numero	Ammontare	Numero	Ammontare	Numero	Ammontare	Numero	Ammontare	Numero	Ammontare	Numero	Ammontare	Numero	Ammontare
1902	—	—	—	—	—	—	—	—	—	—	—	—	—	—	52 740	7 441 721,89
1903	—	—	—	—	—	—	—	—	36	1 756,70	—	—	—	—	111 119	18 567 363,92
1904	—	—	—	—	—	—	—	—	43	2 679,27	—	—	—	—	125 133	22 022 384,68
1905	—	—	—	—	—	—	—	—	—	—	1	200,—	86	28 811,89	147 625	27 775 978,53
1906	—	—	—	—	—	—	—	—	—	—	—	—	94	42 800,36	67 624	18 440 645,23
1907	—	—	—	—	—	—	—	—	—	—	—	—	610	136 836,05	111 136	24 695 591,51
1908	—	—	—	—	—	—	13	1 791,70	—	—	—	—	906	151 743,49	77 474	18 599 744,90
1909	—	—	5 104	397 605,09	—	—	20	4 670,78	—	—	—	—	388	60 128,33	111 710	22 253 600,—
1910	—	—	22 040	955 380,53	—	—	39	12 098,65	—	—	—	—	866	146 735,25	170 198	37 261 778,—
1911	—	—	24 784	1 023 155,12	—	—	51	18 525,27	—	—	—	—	800	335 024,80	213 901	48 476 474,12
1912	—	—	24 629	1 009 088,68	—	—	56	19 575,87	—	—	—	—	2 320	780 611,31	222 792	56 558 689,69
1913	—	—	26 917	1 132 539,56	—	—	51	40 430,50	—	—	—	—	3 091	1 411 041,50	234 609	62 034 813,18
1914	342	32 261,30	29 157	1 501 225,56	—	—	10	3 976,90	—	—	—	—	8 096	2 262 097,61	197 004	66 040 736,77
1915	376	16 605,57	21 860	1 041 619,41	—	—	15	10 708,15	—	—	—	—	19 969	6 404 292,72	245 652	117 234 085,72
1916	—	—	21 230	1 108 264,10	—	—	—	—	—	—	—	—	29 399	9 502 625,66	309 592	113 164 949,90
1917	—	—	15 726	646 828,77	—	—	—	—	—	—	—	—	40 562	17 925 308,25	357 689	208 692 783,44
1918	—	—	11 575	683 831,11	—	—	—	—	—	—	—	—	28 380	12 999 494,46	326 774	187 047 705,05
1919	—	—	—	—	—	—	—	—	—	—	—	—	32 566	29 556 681,58	386 774	432 692 497,12
1920	—	—	2 704	209 387,70	—	—	—	—	—	—	—	—	38 796	39 351 345,26	523 960	878 349 654,30
1921	—	—	6 719	347 690,55	—	—	—	—	—	—	—	—	19 938	21 114 517,58	348 922	621 973 590,78
1922	—	—	38	6 871,25	348	84 159,44	—	—	—	—	—	—	15 720	12 765 292,28	310 499	451 853 738,45
1923	—	—	—	—	1 048	228 181,33	—	—	—	—	—	—	14 653	10 365 700,02	325 430	480 036 905,51
1924	—	—	—	—	1 630	445 903,24	—	—	—	—	—	—	14 198	12 223 730,18	310 203	455 686 542,12
1925	—	—	—	—	900	228 854,58	—	—	—	—	—	—	12 369	14 526 823,71	296 262	538 956 386,97

Segne Tav. II. — Rimesse fatte dagli emigrati italiani per mezzo del Banco di Napoli negli anni 1902-1925, classificate secondo i paesi di provenienza.

Anni	Brasile		Argentina		Uruguay		Venezuela		Cile		America Centrale		Totale	
	Numero	Ammontare	Numero	Ammontare	Numero	Ammontare	Numero	Ammontare	Numero	Ammontare	Numero	Ammontare	Numero	Ammontare
	1902	7 168	1 462 639,78	2 473	400 420,57	—	—	—	—	—	—	—	—	62381
1903	10 986	3 021 292,41	11 424	1 986 281,60	—	—	—	—	—	—	—	—	133 565	23 576 694,63
1904	18 478	3 658 328,22	14 052	2 616 007,37	—	—	—	—	—	—	—	—	157 706	28 290 300,54
1905	15 197	6 243 754,41	20 991	4 369 141,56	—	—	—	—	—	—	—	—	183 300	38 417 886,39
1906	10 184	2 880 353,01	44 155	8 523 142,67	—	—	12	1 741,30	—	—	—	—	122 069	29 888 087,57
1907	11 258	2 991 610,57	53 903	10 602 067,88	2	1 200,—	66	14 000,20	—	—	—	—	176 975	38 441 306,21
1908	12 115	5 820 327,05	47 096	11 805 409,12	37	263 436,65	62	20 089,80	—	—	—	—	137 703	36 662 542,71
1909	12 470	6 227 634,32	44 599	11 121 696,33	18	93 161,60	83	20 521,85	—	—	—	—	174 392	40 178 527,30
1910	13 166	7 469 645,37	47 021	11 300 693,66	72	768 842,64	91	34 481,73	146	20 343,—	—	—	253 639	57 364 990,43
1911	12 078	7 434 310,87	42 718	11 074 025,37	504	309 897,12	107	34 256,05	124	17 348,—	—	—	295 967	68 723 016,72
1912	13 530	8 876 520,07	31 278	8 609 344,54	414	274 719,87	157	64 036,65	102	11 959,—	—	—	295 287	76 294 554,68
1913	14 292	10 430 278,56	28 153	8 130 484,42	379	385 513,82	185	61 214,29	121	16 733,85	—	—	308 998	84 563 049,68
1914	10 641	7 295 162,47	31 325	7 165 334,92	749	698 435,64	178	62 703,06	68	10 320,—	—	—	276 770	84 982 554,23
1915	11 534	6 323 132,07	57 593	26 611 616,19	541	4 765 218,29	184	116 635,—	—	—	—	—	337 634	162 523 913,12
1916	13 130	6 390 628,51	48 288	27 896 524,91	255	313 356,46	206	154 426,30	1	10 041,76	—	—	422 121	158 510 817,60
1917	14 333	10 316 565,10	42 752	20 404 695,86	31	1 453 466,86	50	19 693,65	94	42 396,76	—	—	471 237	259 501 738,69
1918	12 251	24 134 433,21	37 116	11 224 472,42	43	404 760,05	185	93 086,36	691	193 294,—	—	—	416 905	236 781 046,66
1919	12 854	17 297 881,—	34 805	13 731 441,36	71	801 108,85	254	238 145,10	153	68 972,52	—	—	467 567	494 386 660,53
1920	12 047	27 739 552,69	47 761	33 854 694,17	36	808 578,70	259	324 707,40	220	100 202,99	41	26 960,—	625 824	980 756 389,21
1921	7 463	21 556 040,19	31 296	46 278 532,29	—	—	245	281 634,40	—	—	—	—	417 583	711 548 721,44
1922	12 416	26 361 470,40	39 478	34 134 780,28	—	—	162	120 083,85	—	—	—	—	378 758	525 687 846,30
1923	12 882	40 118 984,37	38 198	28 919 629,13	—	—	166	198 520,65	74	17 293,70	—	—	392 375	550 790 802,21
1924	16 626	67 410 136,20	16 292	15 056 184,51	4	198 964,—	10	237 440,70	106	51 733,71	—	—	359 193	551 237 274,95
1925	21 136	112 639 639,69	9 115	12 882 292,04	10	41 858,62	241	237 440,70	—	—	—	—	340 219	670 815 320,93

TAV. III. — Vaglia del Banco di Napoli relativi a rimesse di emigrati italiani, pagati in ciascuna regione dagli Uffici postali del Regno negli anni 1905-1906 a 1924-1925.

Regioni	1905-1906		1906-1907		1907-1908		1908-1909		1909-1910		1910-1911	
	Numero	Valore	Numero	Valore	Numero	Valore	Numero	Valore	Numero	Valore	Numero	Valore
	Piemonte	5 405	1 133 063,—	7 433	1 617 004,—	7 242	1 725 583,—	5 574	1 334 982,—	6 408	1 240 470,—	8 079
Liguria	1 670	290 163,—	1 984	391 250,—	1 682	201 611,—	1 233	208 040,—	1 574	243 077,—	1 944	306 824,—
Lombardia	5 208	1 062 408,—	7 386	1 620 313,—	6 639	1 526 244,—	4 390	985 313,—	5 711	985 558,—	6 999	1 108 987,—
Veneto	1 035	350 110,—	2 736	575 622,—	2 638	571 705,—	2 000	393 715,—	8 194	697 354,—	12 790	934 058,—
Emilia	1 252	187 893,—	1 706	305 104,—	1 330	255 117,—	1 182	225 199,—	2 206	218 085,—	3 368	277 793,—
Italia Settentrionale	15 530	3 041 622,—	21 245	4 450 193,—	19 530	4 373 240,—	14 388	3 148 110,—	24 273	3 404 553,—	33 180	4 060 001,—
Toscana	1 807	312 890,—	2 562	400 899,—	2 445	478 854,—	1 909	391 102,—	2 472	383 572,—	3 120	480 147,—
Marche	3 044	695 873,—	5 322	1 073 566,—	4 468	964 765,—	3 302	715 023,—	2 980	553 648,—	2 947	442 560,—
Umbria	212	35 685,—	417	54 577,—	379	73 181,—	334	55 596,—	530	63 008,—	1 533	164 372,—
Lazio	667	89 755,—	1 350	245 672,—	1 223	250 784,—	1 027	182 968,—	1 104	174 999,—	1 008	151 435,—
Italia Centrale	6 330	1 134 173,—	9 651	1 864 714,—	8 515	1 767 584,—	6 572	1 344 694,—	7 086	1 175 317,—	8 608	1 238 514,—
Abruzzi e Molise	7 700	1 397 829,—	11 106	2 182 377,—	7 812	1 602 100,—	4 906	940 694,—	5 889	983 989,—	4 679	726 183,—
Campania	13 190	1 894 896,—	15 572	2 529 711,—	10 888	1 782 025,—	9 275	1 434 626,—	10 152	1 604 882,—	7 876	1 228 694,—
Puglia	2 423	363 121,—	3 837	644 182,—	2 585	523 785,—	2 262	445 296,—	2 682	480 595,—	2 783	548 867,—
Basilicata	3 249	571 734,—	3 593	630 501,—	3 034	543 503,—	2 896	522 310,—	3 129	517 578,—	2 985	487 840,—
Calabria	7 417	1 307 455,—	9 171	1 746 877,—	7 302	1 507 708,—	7 216	1 519 352,—	7 279	1 480 278,—	8 162	1 562 611,—
Sicilia	10 479	1 364 083,—	20 029	2 955 026,—	15 483	2 557 787,—	11 818	1 850 717,—	10 770	1 667 016,—	11 096	1 732 567,—
Sardegna	84	9 874,—	437	76 902,—	1 043	194 461,—	1 935	351 035,—	2 680	520 051,—	3 713	780 295,—
Italia Meridionale	44 542	6 908 947,—	63 745	10 795 666,—	47 647	8 711 369,—	40 308	6 764 069,—	42 581	7 255 289,—	41 244	7 075 426,—
Totale	66 402	11 081 742,—	94 641	17 110 573,—	75 752	14 862 143,—	61 268	11 241 852,—	73 940	11 835 159,—	83 032	12 373 941,—

Segue Tav. III. — *Vaglia del Banco di Napoli relativi a rimesse di emigrati italiani, pagati in ciascuna regione dagli Uffici postali del Regno negli anni 1905-1906 a 1924-1925.*

Regioni	1911-1912		1912-1913		1913-1914		1914-1915		1915-1916		1916-1917		1917-1918	
	Numero	Valore	Numero	Valore	Numero	Valore	Numero	Valore	Numero	Valore	Numero	Valore	Numero	Valore
Piemonte	6 455	1 032 709,98	6 262	1 088 698,97	6 412	1 215 885,30	7 492	1 475 121,88	9 589	1 903 033,—	8 111	1 698 002,—	7 700	1 602 416,72
Liguria	1 662	253 932,81	1 288	200 450,66	1 173	192 491,26	1 795	347 304,61	2 342	423 376,—	2 378	365 701,—	2 385	397 364,04
Lombardia	5 900	792 280,41	5 869	787 742,01	6 009	923 008,04	6 707	1 024 866,47	6 913	1 142 015,—	4 753	817 535,—	4 280	823 648,05
Veneto	12 971	872 396,89	13 883	928 807,79	15 666	1 304 215,20	16 999	1 371 812,95	14 029	1 833 446,—	6 976	1 603 663,—	2 502	605 807,73
Emilia	3 244	255 332,86	3 108	230 223,—	3 155	271 639,39	3 195	269 396,78	3 289	350 517,—	4 076	358 751,—	3 454	391 288,58
Italia Settentrionale	30 232	3 206 652,95	30 410	3 235 027,43	32 415	3 007 230,19	36 188	4 488 501,79	36 162	5 652 387,—	26 294	4 843 652,—	20 321	3 820 525,12
Toscana	3 075	444 605,52	3 331	492 996,51	3 620	614 148,65	3 159	453 012,60	3 661	555 886,—	3 100	466 922,—	2 979	468 788,10
Marche	2 690	345 848,90	3 019	442 727,88	4 795	816 618,31	5 162	894 133,60	6 922	1 300 228,—	6 160	1 251 012,—	5 259	1 141 663,32
Umbria	1 698	173 434,95	2 096	213 392,72	2 876	341 382,27	1 180	89 471,71	1 483	167 723,—	1 365	173 295,—	867	88 235,94
Lazio	770	125 028,35	1 140	202 080,10	4 613	859 746,69	1 637	213 360,53	1 904	365 265,—	2 064	519 965,—	2 056	496 547,96
Italia Centrale	8 233	1 088 917,72	9 586	1 351 137,21	15 904	2 661 895,92	11 138	1 649 978,44	13 970	2 389 102,—	12 694	2 411 224,—	11 161	2 195 235,32
Abruzzi e Molise	4 650	701 970,08	6 950	1 310 531,65	22 164	4 630 648,11	11 463	2 041 805,35	15 105	2 963 297,—	15 992	3 876 496,—	14 248	3 819 588,41
Campania	5 741	903 802,30	10 064	1 661 270,15	27 578	4 552 746,03	14 985	2 191 119,18	20 672	3 314 336,—	24 476	3 665 104,—	26 797	3 881 420,41
Puglie	2 237	460 608,25	2 783	525 378,25	6 610	1 250 378,01	4 357	819 205,—	9 620	1 601 402,—	8 986	1 963 532,—	9 442	2 045 855,73
Basilicata	2 562	437 588,77	3 247	530 532,75	4 682	868 373,31	4 377	908 349,27	7 250	1 409 461,—	7 936	1 405 935,—	8 474	1 542 690,10
Calabria	7 535	1 447 159,13	9 616	1 841 083,80	16 772	3 189 767,96	12 475	2 468 608,67	17 223	3 667 789,—	18 059	4 104 400,—	17 436	4 127 685,66
Sicilia	6 224	999 430,75	11 346	1 929 099,56	27 368	4 623 078,50	17 160	2 562 889,38	28 189	4 960 291,—	31 092	5 370 175,—	31 881	5 545 202,87
Sardegna	2 472	510 563,96	790	166 233,90	988	227 982,72	1 727	467 253,57	2 058	601 965,—	1 362	465 784,—	799	230 506,27
Italia Meridionale	31 421	5 461 123,24	44 796	7 964 139,06	106 112	19 342 973,74	66 544	11 399 230,42	100 117	18 548 541,—	107 903	20 851 426,—	109 077	21 192 949,45
Totale	69 886	9 756 693,91	84 792	12 551 203,70	154 431	25 912 108,85	113 870	17 537 710,65	150 249	26 590 030,—	146 891	28 106 302,—	140 559	27 208 709,89

Segue Tav. III. — *Vaglia del Banco di Napoli relativi a rimesse di emigrati italiani, pagati in ciascuna regione dagli Uffici postali del Regno negli anni 1905-1906 a 1924-1925.*

Regioni	1918-1919		1919-1920		1920-1921		1921-1922		1922-1923		1923-1924		1924-1925	
	Numero	Valore	Numero	Valore	Numero	Valore	Numero	Valore	Numero	Valore	Numero	Valore	Numero	Valore
Piemonte	6 899	1 560 640,76	8 446	3 293 348,85	6 904	2 961 810,55	5 163	2 013 560,21	5 557	2 309 219,32	3 506	1 354 931,06	2 577	930 444,05
Liguria	2 205	393 277,67	2 101	511 867,05	1 091	369 008,29	2 338	732 476,41	1 612	538 318,30	128	293 793,71	741	214 298,30
Lombardia	3 875	836 046,99	4 477	1 686 324,78	3 912	1 494 091,97	3 103	1 210 434,86	5 159	2 216 060,73	1 860	748 779,82	1 149	422 495,75
Veneto	2 441	813 502,45	4 579	2 353 060,81	6 683	2 644 311,95	4 242	1 485 556,92	6 298	3 681 246,67	2 745	1 750 520,62	2 750	1 454 399,80
Emilia	2 939	426 432,11	2 221	865 118,97	2 199	707 108,20	1 678	522 848,97	2 331	839 808,97	1 422	522 578,46	1 046	377 354,60
Italia Settentrionale	18 359	4 029 899,98	21 144	8 331 733,13	20 789	8 176 330,96	16 524	5 964 877,37	20 957	9 584 653,99	9 661	4 670 612,67	8 263	3 398 992,50
Toscana	2 813	548 901,99	3 724	1 383 610,24	3 347	1 290 594,11	2 474	735 117,34	2 793	932 705,38	4 725	1 608 907,80	2 463	803 107,35
Marche	4 507	1 156 928,58	6 688	2 777 484,39	5 434	2 461 241,51	3 228	1 307 850,01	3 054	1 128 792,37	2 109	885 995,15	1 531	656 219,90
Umbria	440	78 012,30	449	186 421,05	560	209 099,44	508	193 531,80	294	123 091,40	469	176 466,63	192	72 004,55
Lazio	1 887	552 434,75	1 872	987 174,04	2 832	1 434 844,88	960	443 265,30	1 017	358 761,25	1 219	512 783,49	1 078	498 033,05
Italia Centrale	9 647	2 336 277,62	12 733	5 334 689,72	12 173	5 404 779,94	7 170	2 679 764,45	7 158	2 543 440,40	8 522	3 184 153,07	5 264	2 029 364,85
Abruzzi e Molise	13 536	4 844 251,61	20 440	10 067 696,80	26 414	14 532 677,83	12 007	5 055 924,43	12 367	5 620 683,61	9 904	4 880 395,62	8 558	3 657 236,05
Campania	21 758	3 364 559,16	31 125	9 488 015,86	28 373	10 331 007,05	22 011	6 797 757,71	22 122	7 029 186,38	18 261	6 158 898,55	17 307	5 346 768,60
Puglie	7 975	1 777 242,45	10 367	8 511 116,20	11 186	4 787 828,28	8 476	3 168 516,77	6 744	2 624 803,68	6 369	2 251 134,20	4 937	1 777 481,25
Basilicata	7 361	1 316 043,62	9 272	2 656 201,43	7 871	2 613 253,85	6 641	2 135 827,36	7 324	2 412 341,95	6 387	1 988 092,29	5 468	1 873 738,50
Calabrie	14 838	3 986 120,54	19 786	7 937 156,30	19 532	9 178 981,07	15 562	6 845 212,11	19 210	8 665 763,13	14 136	5 767 395,16	10 290	3 026 861,90
Sicilia	26 431	4 787 183,94	39 494	13 196 125,29	33 735	12 411 800,93	24 028	7 515 230,09	25 939	8 753 671,75	23 758	7 561 008,75	21 604	6 560 735,80
Sardegna	714	219 284,96	980	484 370,24	1 025	559 122,25	516	219 522,65	551	240 870,83	372	137 938,64	334	129 653,15
Italia Meridionale	92 613	20 294 686,28	131 464	47 340 632,12	128 136	54 414 671,26	89 241	31 737 991,12	94 257	35 296 321,33	79 187	28 744 863,21	68 498	23 272 475,25
Tripolitania	—	—	—	—	—	—	—	—	—	—	3	1 140,—	2	208,—
Cirenaica	1	38,—	—	—	—	—	—	—	—	—	8	1 110,—	18	4 650,—
Totale	120 620	26 660 901,88	165 341	61 385 092,30	161 098	67 995 782,16	113 109	40 456 461,19	122 631	47 580 414,52	97 934	36 936 588,04	82 580	29 011 347,45

(1) Compresi: Venezia Tridentina N. 105 per L. 54.076,15 - Venezia Giulia N. 69 per L. 19.752,10.
 (2) " " " " " 188 " " " 119.922,80 - " " " 71 " " " 36.088,—
 (3) " " " " " 364 " " " 245.649,69 - " " " 189 " " " 89.059,04.
 (4) " " " " " 302 " " " 203.047,95 - " " " 233 " " " 102.668,90.

TAV. IV. — Operazioni eseguite nelle Casse di risparmio postali per conto di Italiani residenti all'estero negli anni 1890-1925 (1).

Anni	Libretti emessi in ciascun anno	Depositi eseguiti in ciascun anno			Rimborsi eseguiti in ciascun anno			Differenza fra depositi e rimborsi	Credito totale alla fine di ciascun anno		Rapporto a 1000 fra il credito dei correntisti del Regno e quello degli italiani all'estero
		Numero	Ammontare	Valore medio di ogni operazione di deposito	Numero	Ammontare	Valore medio di ogni operazione di rimborso		dei correntisti del Regno	degli italiani all'estero	
1890	87	130	87 310,62	673,15	23	14 463,73	628,82	72 846,80	310 408 056,65	75 578,39	0,24
1891	107	254	144 515,54	568,92	24	13 330,25	555,79	131 176,29	331 858 467,09	211 418,47	0,64
1892	201	320	165 964,46	518,63	43	20 531,73	477 46	145 432,73	361 844 727,97	368 448,85	1,02
1893	563	709	539 397,13	760,78	111	62 628,12	564,21	476 769,01	395 254 403,96	872 685,16	2,21
1894	539	757	493 905,27	652,45	272	181 944,67	668,91	311 960,60	418 240 390,41	1 223 147,05	2,92
1895	1 085	1 562	929 060,61	594,78	347	237 762,80	686,—	691 297,81	454 148 454,48	1 971 878,18	4,34
1896	2 429	2 995	2 101 290,51	701,60	535	289 546,99	541,20	1 811 752,52	466 997 367,79	3 897 139,60	8,35
1897	1 444	2 057	1 166 362,98	567,02	633	360 570,08	569,65	805 792,90	522 426 276,47	4 844 020,46	9,27
1898	2 715	3 561	2 067 481,60	580,58	661	503 230,06	761,31	1 564 251,54	553 284 226,15	6 592 830,23	11,92
1899	4 033	5 532	3 516 195,62	635,61	742	563 360,19	759,24	2 952 835,43	606 970 508,64	9 820 580,81	16,18
1900	6 811	8 636	5 998 703,27	694,61	892	659 203,63	739,01	5 339 499,64	653 939 611,29	15 699 282,75	24,01
1901	7 755	10 074	6 831 964,35	678,25	1 070	805 842,56	753,12	6 026 121,79	684 304 917,11	22 325 025,69	32,62
1902	15 004	19 054	13 290 322,91	697,50	1 583	1 152 874,85	728,22	12 137 448,06	734 258 303,25	35 413 638 —	48,23
1903	27 322	34 231	24 988 819,81	730,—	2 547	2 032 274,18	805,74	22 936 545,63	794 044 176 —	59 954 813,66	75 51
1904	30 635	40 015	31 542 232,68	788,26	3 420	2 842 728,32	831,20	28 699 504,36	873 889 898,25	90 994 792,01	104,13
1905	35 350	48 312	37 452 202,01	775,21	4 865	4 508 611,32	926,74	32 943 590,69	921 904 042,01	127 210 355,98	137,99
1906	57 909	76 433	57 843 907,54	756,78	5 870	5 655 588,74	963,47	52 188 318,80	1 005 568 354,19	184 134 799,77	183,12
1907	77 909	100 899	81 570 166,33	808,43	7 391	7 563 402,57	1 023,32	74 006 763,76	1 129 383 965,46	264 956 509,79	234,60

(1) I dati contenuti in questo prospetto sono stati desunti per gli anni 1890-1918 dalla Relazione sul servizio delle Casse di risparmio postali dal 1915 al 1918 (pag. 95) e per gli anni 1919-1925 da notizie fornite dal Ministero delle Comunicazioni. — (2) Le cifre dei rimborsi si riferiscono soltanto a quelli eseguiti ai correntisti residenti all'estero. Dei rimborsi fatti ai rimpatriati si incominciò a tener nota soltanto dal giugno 1921. Dal giugno 1921 a tutto dicembre questi rimborsi furono 53.595 per un importo di L. 285.701.493,44. — (3) Compreso il credito dei libretti al portatore, a partire dalla loro istituzione (1915).

Segue Tav. IV. — Operazioni eseguite nelle Casse di risparmio postali per conto di Italiani residenti all'estero negli anni 1890-1925 (1).

Anni	Libretti emessi in ciascun anno	Depositi eseguiti in ciascun anno			Rimborsi eseguiti in ciascun anno			Differenza fra depositi e rimborsi	Credito totale alla fine di ciascun anno		Rapporto a 1000 fra il credito dei correntisti del Regno e quello degli italiani all'estero
		Numero	Ammontare	Valore medio di ogni operazione di deposito	Numero (2)	Ammontare (2)	Valore medio di ogni operazione di rimborso		dei correntisti del Regno (3)	degli italiani all'estero	
1908	40 450	56 110	55 697 589,15	992,64	8 515	7 959 825,66	934,80	47 737 763,40	1 161 183 632,48	320 949 392,84	276,40
1909	36 190	45 789	37 436 580,11	817,58	13 448	11 879 473,16	883,36	25 557 106,95	1 186 758 486,98	(4) 369 144 637,47	311,05
1910	62 790	78 874	62 659 576,62	794,42	9 795	10 965 532,26	1 119,50	51 694 044,36	1 636 156 367,95	107 279 058,19	65,57
1911	55 800	76 639	65 234 815,10	851,19	23 922	25 772 242,22	1 077,34	30 462 572,88	1 687 415 896,70	153 012 786,22	90,68
1912	52 437	73 576	68 068 484,83	925,14	10 676	12 487 314,84	1 169,66	55 581 169,99	1 734 113 961,43	183 186 535,92	105,64
1913	67 507	93 453	102 052 466,48	1 092,02	12 988	21 643 752,10	1 666,44	80 408 714,38	1 840 219 868,20	219 403 721,51	119,23
1914	35 682	52 115	50 181 261,16	963,27	14 311	14 774 359,93	1 032,38	35 406 901,23	1 758 032 448,95	215 694 495 73	122,69
1915	35 570	46 952	62 346 054,93	1 327,87	9 563	12 040 655,33	1 259,09	50 305 399,60	1 703 449 058,83	237 838 705 37	139,02
1916	37 114	50 137	67 933 775,98	1 354,96	5 963	9 067 253,69	1 520,50	58 866 522,29	1 851 812 460,85	289 814 749,39	156,50
1917	71 320	92 841	195 533 951,84	2 106,12	5 036	10 366 092,03	2 058,40	185 167 859,81	2 170 440 757,86	477 564 751,17	229,03
1918	61 792	85 044	206 512 394,32	2 428,30	4 719	11 685 265,07	2 476,22	194 827 129,25	2 729 231 825,84	680 292 745,02	249,26
1919	194 061	246 700	915 444 102,52	3 710,76	6 363	16 479 258,35	2 589,86	898 964 844,17	3 603 470 674,19	1 503 976 817,85	417,37
1920	222 021	288 935	1 326 570 468,45	4 591,24	10 545	41 536 102,68	3 938,94	1 285 034 365,77	4 287 216 201,48	2 600 952 227,25	606,68
1921	134 939	173 796	915 734 030,70	5 269,02	78 148	357 107 997,35	4 569,64	558 626 033,35	4 943 285 549,56	3 098 072 035,43	626,72
1922	71 433	96 690	469 755 109,94	4 858,36	213 887	588 701 728,31	2 752,40	118 946 618,37	5 542 832 931,68	3 053 075 855,19	550,82
1923	48 854	71 674	483 857 545,10	6 750,81	86 108	472 737 956,66	5 490,06	11 119 588,44	5 787 960 983,06	3 149 960 920,94	544,23
1924	44 678	67 351	555 716 833,72	8 251,95	78 988	474 954 119,31	6 012,99	80 762 714,41	6 424 299 518,72	3 336 829 262,38	519,41
1925	53 857	79 865	787 634 032,90	9 862,07	76 603	548 395 475,25	7 158,93	239 238 617,65	6 296 680 936,99	3 686 173 960,87	585,40

(1) I dati contenuti in questo prospetto sono stati desunti per gli anni 1890-1918 dalla Relazione sul servizio delle Casse di risparmio postali dal 1915 al 1918 (pag. 95) e per gli anni 1919-1925 da notizie fornite dal Ministero delle Comunicazioni. — (2) Le cifre dei rimborsi si riferiscono soltanto a quelli eseguiti ai correntisti residenti all'estero. Dei rimborsi fatti ai rimpatriati si incominciò a tener nota soltanto dal giugno 1921. Dal giugno 1921 a tutto dicembre questi rimborsi furono 58.895 per un importo di L. 285.701.493,44. — (3) Compreso il credito dei libretti al portatore, a partire dalla loro istituzione (1915).

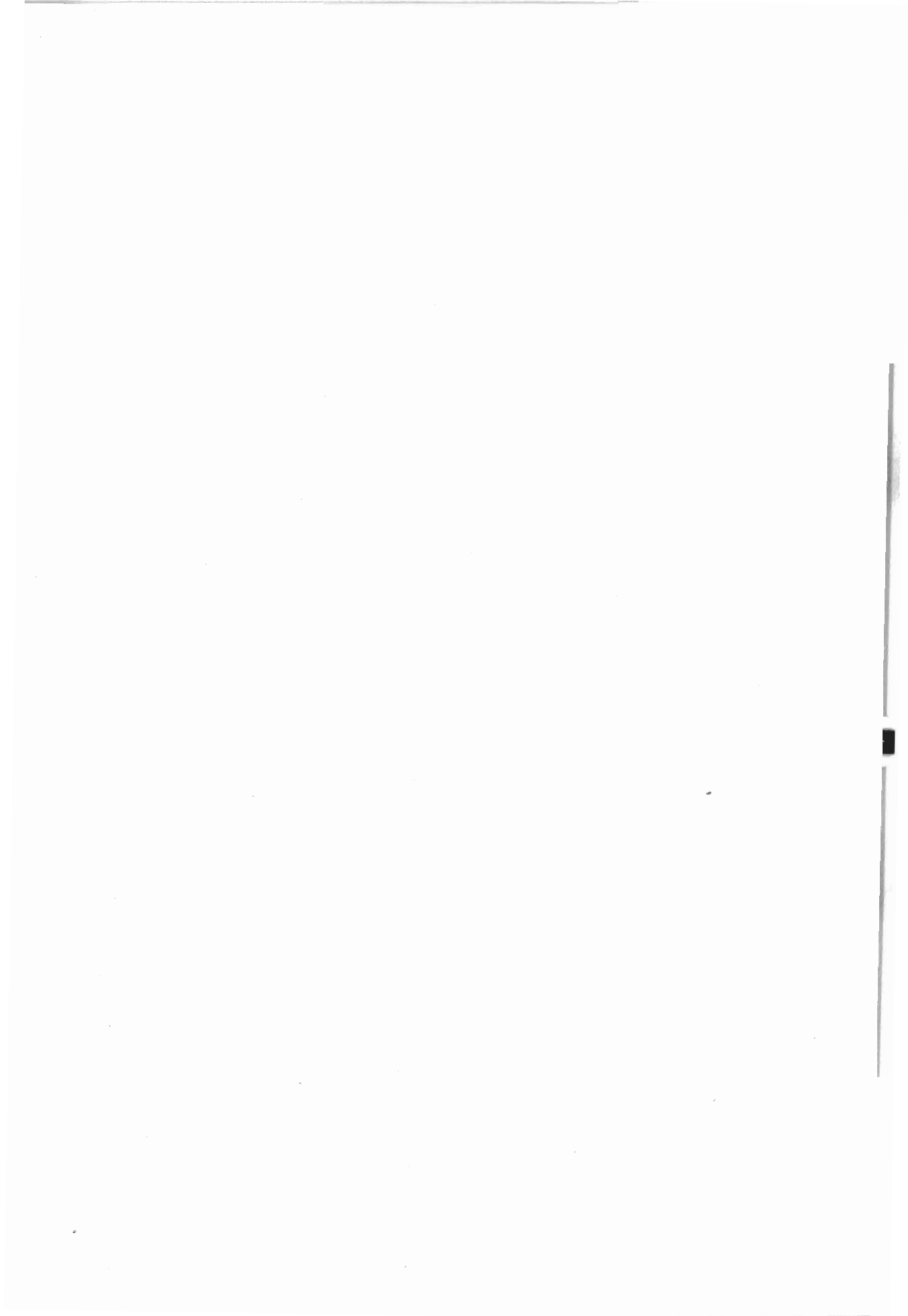

VAGLIA POSTALI INTERNAZIONALI
PAGATI DAGLI UFFICI POSTALI DEL REGNO NEGLI ANNI 1901-1925.

Vaglia postali internazionali pagati dagli Uffici postali del Regno negli anni 1901-1925, classificati secondo i paesi di provenienza (Tav. I).

Vaglia postali internazionali pagati dagli Uffici postali del Regno negli anni 1907-1925, classificati secondo le regioni di destinazione e i paesi di provenienza (Tav. II).

Vaglia postali internazionali provenienti da paesi continentali (Tav. III) (e da paesi transoceanici (Tav. IV), pagati dagli Uffici postali del Regno negli anni 1907-1925, classificati secondo le regioni di destinazione.

Vaglia postali internazionali provenienti da paesi continentali e transoceanici, pagati dagli Uffici postali del Regno negli anni 1907-1925, classificati secondo le regioni di destinazione (Tav. V).

NOTA — I dati relativi ai vaglia internazionali furono forniti dal Ministero delle Comunicazioni e riassunti dal Commissariato generale dell'emigrazione nelle tavole che seguono.

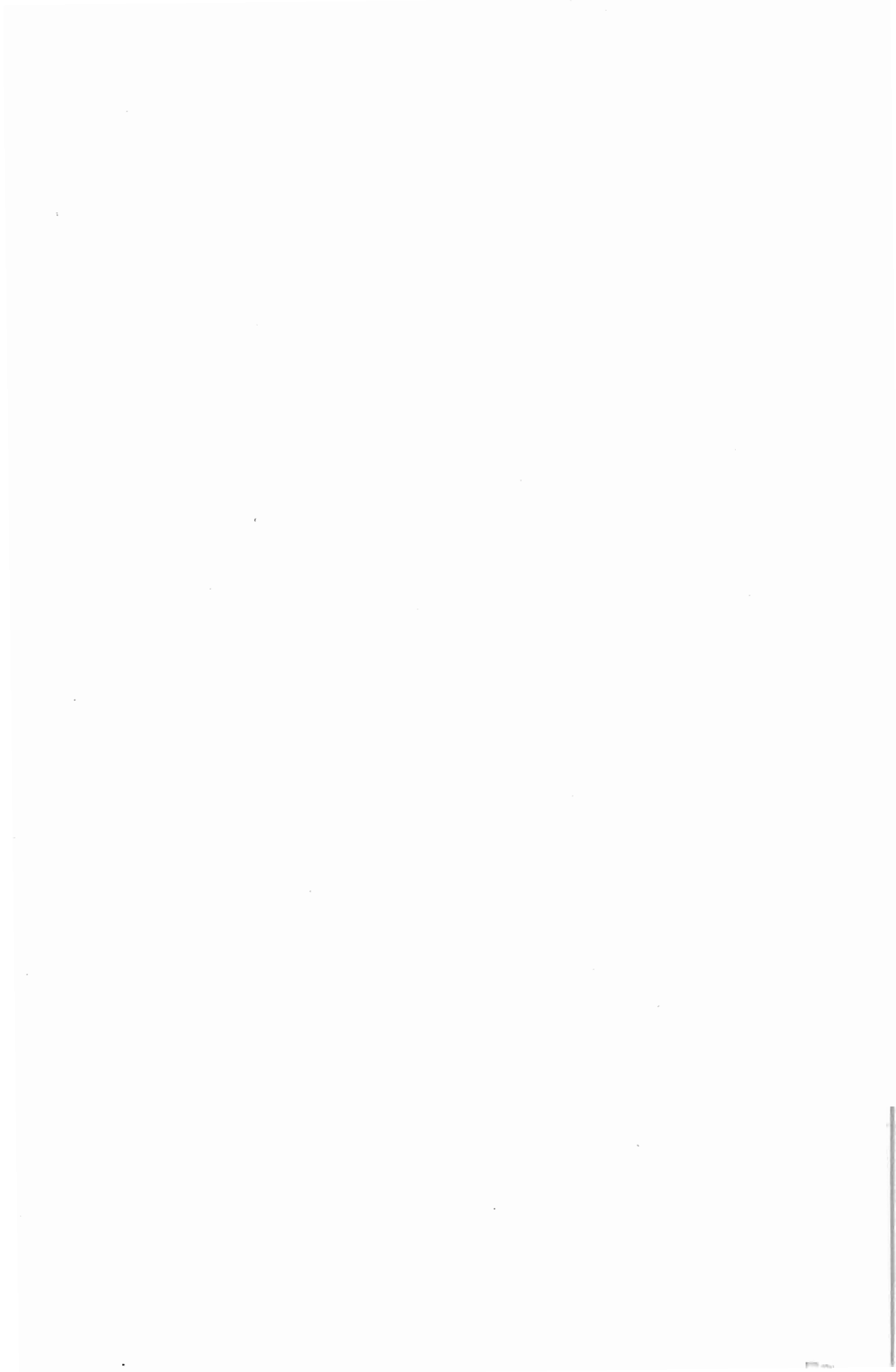

Tav. I. — Vaglia postali internazionali pagati dagli Uffici postali del Regno negli anni 1901-1925, classificati secondo i paesi di provenienza.

Paesi di provenienza	1901		1902		1903		1904		1905		1906	
	Numero	Ammontare	Numero	Ammontare	Numero	Ammontare	Numero	Ammontare	Numero	Ammontare	Numero	Ammontare
Austria-Ungheria	86 319	4 641 549,77	106 864	5 602 170,95	134 831	7 096 785,02	184 962	10 030 732,17	191 002	10 186 587,53	182 181	10 176 161,97
Francia	322 172	12 702 581,98	354 996	14 559 668,—	416 868	19 306 860,27	435 623	20 814 379,30	468 546	23 211 140,86	490 130	25 553 424,05
Germania	177 612	10 587 047,04	173 682	10 192 240,96	257 779	16 195 561,50	331 945	21 944 866,46	412 606	27 498 675,70	504 997	35 969 020,16
Svizzera	186 014	8 223 785,76	217 513	9 121 179,73	259 145	11 599 944,11	278 810	12 599 228,73	315 506	14 585 184,43	378 374	17 886 240,92
Altri paesi d'Europa	71 292	5 248 401,93	76 745	5 580 048,02	92 678	6 807 952,54	96 498	7 374 896,10	100 795	7 742 573,32	116 896	9 874 165,50
Africa Mediterranea	48 029	2 959 990,27	56 734	3 253 193,36	63 474	4 042 921,73	68 016	4 411 016,77	72 156	5 170 337,75	76 097	5 715 619,07
Altri paesi d'Africa	—	—	—	—	249	179 684,89	140	55 588,07	267	131 794,89	284	137 652,06
Stati Uniti	55 611	9 482 244,65	92 011	17 557 465,50	186 776	38 596 819,75	230 100	45 017 364,95	279 252	54 589 525,45	390 765	82 076 946,—
Canadà	4 796	824 807,40	7 149	1 293 634,25	12 580	2 253 636,65	19 171	3 429 107,30	18 309	4 246 471,30	27 541	7 226 014,85
Brasile	—	—	—	—	—	—	—	—	—	—	—	—
Argentina	1 203	131 492,35	1 493	139 616,02	1 638	164 380,35	1 582	140 781,—	1 942	176 191,86	2 542	241 798,53
Uruguay	810	76 750,51	946	92 654,41	1 184	105 325,23	725	57 478,50	1 136	89 008,27	1 191	92 407,82
Altri paesi d'America	587	32 062,12	572	36 227,78	699	49 743,58	789	63 437,49	794	56 322,20	827	58 146,84
Asia	1 153	185 256,86	1 325	214 232 19	1 426	200 009,02	1 585	267 097,62	1 201	195 087,69	1 297	239 885,88
Oceania	902	200 595,13	1 556	205 625,67	1 840	203 298,86	1 669	200 442,07	1 678	189 348,45	1 779	196 220,22
Totale	956 500	55 296 565,77	1 091 586	67 847 956,84	1 431 167	106 803 001,50	1 651 615	126 406 416,53	1 865 280	148 068 249,70	2 174 901	195 443 703,87
Paesi continentali	891 438	44 363 356,75	986 534	48 308 501,12	1 224 775	65 050 034,17	1 395 854	77 175 119,53	1 560 701	88 394 499,59	1 748 675	105 174 631,67
transoceanici	65 062	10 933 209,02	105 052	19 539 455,82	206 392	41 752 967,33	255 761	49 231 297,—	304 579	59 673 750,11	426 226	90 269 072,20

Segue Tav. I. — *Vaglia postali internazionali pagati dagli Uffici postali del Regno negli anni 1907-1925, classificati secondo i paesi di provenienza.*

<i>Paesi di provenienza</i>	1907		1908		1909		1910		1911		1912	
	<i>Numero</i>	<i>Ammontare</i>	<i>Numero</i>	<i>Ammontare</i>	<i>Numero</i>	<i>Ammontare</i>	<i>Numero</i>	<i>Ammontare</i>	<i>Numero</i>	<i>Ammontare</i>	<i>Numero</i>	<i>Ammontare</i>
Austria-Ungheria	186 463	11 115 652,90	192 001	12 554 152,73	199 697	12 923 451,51	207 064	12 525 988,12	223 003	13 880 130,41	212 516	15 357 450,31
Francia	498 959	27 509 553,42	497 575	29 425 791,17	512 050	30 062 474,07	547 305	32 441 398,43	579 273	35 294 542,58	612 650	38 163 515,87
Germania	539 632	41 994 211,95	446 990	34 060 714,49	361 560	27 671 125,90	384 607	29 068 683,39	449 236	34 233 900,93	480 934	35 575 950,42
Svizzera	433 392	21 864 953,80	437 890	23 988 690,73	409 052	21 941 897,79	454 018	24 273 523,02	527 357	28 058 305,90	559 013	28 072 310,57
Altri paesi d'Europa	125 029	11 194 085,71	128 074	11 381 242,43	122 197	11 447 452,08	129 368	11 511 318,07	137 284	12 457 190,99	150 463	13 221 792,94
Africa Mediterranea	92 973	6 940 452,82	95 039	7 332 887,36	83 299	5 711 634,02	74 792	5 038 921,80	66 632	4 523 136,77	66 723	4 407 068,22
Altri paesi d'Africa	419	242 050,36	771	497 998,25	699	488 049,82	564	370 367,57	368	198 337,68	300	186 467,97
Stati Uniti	529 499	114 177 199,15	428 693	91 388 061,15	533 751	84 682 356,27	671 469	133 553 862,58	601 174	118 319 324,91	593 550	113 448 132,35
Canada	40 798	12 032 694,93	37 986	10 585 426,35	36 356	9 587 177,77	52 326	14 249 102,60	61 786	17 345 335,35	71 458	20 543 647,33
Brasile	53	5 439,71	4 804	697 420,89	6 959	968 249,18	11 350	1 565 438,74	18 064	2 457 840,12	23 192	2 972 773,84
Argentina	3 089	301 374,34	3 915	337 894,65	3 888	331 221,89	4 534	420 051,59	4 955	448 889,76	5 158	406 726,16
Uruguay	1 304	117 351,29	1 453	127 977,18	1 594	135 990,83	1 673	144 853,32	1 856	160441,59	1 907	168 267,60
Altri paesi d'America	1 929	251 114,53	2 171	237 492,44	2 820	357 490,92	3 247	361 668,53	3 639	396 565,65	4 076	476 385,59
Asia	1 426	266 356,10	1 454	267 125,49	1 705	270 391,75	1 642	261 972,62	1 485	217 751,84	1 574	205 754,84
Oceania	1 742	208 974,03	1 570	168 554,30	1 740	187 889,87	2 227	288 109,76	3 419	558 725,92	4 220	661 890,92
Paesi senza specificazione	—	—	—	—	—	—	—	—	18	969,50	2	25,90
Totale	2 456 647	248 192 356,65	2 280 986	223 051 369,41	2 277 263	206 796 856,67	2 540 177	266 075 290,05	2 679 570	268 551 389,00	2 787 796	273 868 177,99
Paesi continentali	1 876 448	120 618 910,61	1 798 169	118 743 478,91	1 687 756	109 758 038,37	1 797 154	114 859 832,77	1 982 315	128 447 176,68	2 112 299	134 798 097,33
» transoceanici	580 199	127 573 445,44	482 817	104 307 890,50	589 512	97 008 818,30	749 023	151 215 427,28	696 755	140 104 212,32	675 497	139 070 080,57

Segue TAV. I. — *Vaglia postali internazionali pagati dagli Uffici postali del Regno negli anni 1901-1925, classificati secondo i paesi di provenienza.*

Paesi di provenienza	1913		1914		1915		1916		1917		1918	
	Numero	Ammontare	Numero	Ammontare	Numero	Ammontare	Numero	Ammontare	Numero	Ammontare	Numero	Ammontare
Austria-Ungheria	238 801	14 987 641,52	153 700	10 239 119,64	14 344	2 253 769,87	—	—	—	—	7	160,61
Francia	695 429	41 079 756,61	499 093	34 959 391,02	329 785	19 314 925,25	350 827	19 242 571,39	297 983	11 177 053,93	245 880	12 187 866,03
Germania	496 198	39 892 351,72	372 023	33 051 855,49	42 285	8 020 526,26	1	30 —	—	—	—	—
Svizzera	493 006	24 810 934,72	321 935	16 556 224,84	147 658	5 356 351,55	172 211	6 520 758,90	196 690	7 054 350,98	167 099	8 321 655,91
Altri paesi d'Europa	164 325	14 510 345,48	146 846	15 878 087,03	56 435	10 168 304,15	31 849	3 395 640,07	23 294	2 460 058,29	20 421	2 740 972,32
Africa Mediterranea	63 493	4 264 060,69	48 558	4 156 614,29	45 109	6 341 507,02	41 856	2 181 863,56	35 555	1 644 415,28	29 144	1 507 155,37
Altri paesi d'Africa	165	88 418,93	108	31 130,25	40	6 835,55	45	5 856,45	73	34 899,19	46	24 448,50
Stati Uniti	619 456	123 679 419,21	536 581	95 087 016,47	477 823	68 580 290,28	375 225	40 036 913,26	317 135	32 214 947,85	240 545	25 556 079,80
Canada	98 178	27 493 335,85	49 754	12 250 216,61	5 347	1 217 859,95	18 130	3 101 088,89	23 299	6 055 468,43	25 515	7 030 918,37
Brasile	25 903	3 454 862,43	14 734	2 076 885,02	15	2 150,11	2	150 —	—	—	1	300 —
Argentina	5 642	504 443,67	8 557	1 787 158,79	564	38 913,66	1 473	71 257,92	1 056	56 602 —	583	48 557,70
Uruguay	2 195	198 902,04	2 255	298 220,07	1 678	184 997,70	919	84 399,69	498	33 850,02	194	13 419,12
Altri paesi d'America	4 077	389 271,30	2 483	262 037,24	1 361	124 234,11	1 220	86 010,30	989	64 329,29	419	20 817,32
Asia	1 534	198 938,11	1 453	190 477,99	1 051	195 800,41	1 289	185 872,63	937	147 481,53	674	81 009,63
Oceania	5 967	1 058 837,40	4 777	854 671,86	4 064	1 248 647,80	5 487	1 596 947,45	4 396	1 314 377,49	3 683	1 131 300,65
Paesi senza specificazione	38	3 051,95	122	3 335,77	136	13 754,70	170	25 451,88	20	894,45	14	524,50
Totale	2 914 407	296 614 631,63	2 162 979	227 682 442,38	1 127 695	123 063 868,37	1 000 704	76 534 812,39	901 925	62 267 728,73	734 225	58 065 185,83
Paesi continentali	2 151 252	139 545 090,74	1 542 155	114 841 292,31	635 616	51 450 384,10	596 744	31 340 863,92	553 522	22 344 878,48	462 551	24 757 810,24
• transoceanici	763 155	157 069 540,89	620 824	112 841 150,07	492 079	71 613 484,27	403 960	45 193 948,47	348 403	39 922 850,25	271 674	33 907 375,59

Segue Tav. I. — *Vaglia postali internazionali pagati dagli Uffici postali del Regno negli anni 1901-1925, classificati secondo i paesi di provenienza.*

Paesi di provenienza	1919		1920		1921		1922		1923		1924		1925	
	Numero	Ammontare	Numero	Ammontare	Numero	Ammontare	Numero	Ammontare	Numero	Ammontare	Numero	Ammontare	Numero	Ammontare
Austria-Ungheria	2	17,75	1	8,75	—	—	3 765	685 097,55	14 492	2 452 251,43	5 392	1 400 854,35	18 162	5 269 835,73
Francia	285 106	25 669 003,85	409 710	86 556 475,22	375 639	86 602 743,05	527 666	130 775 739,22	633 446	144 511 653,40	617 321	146 834 639,46	590 977	132 798 055,39
Germania	—	—	—	—	3	1 080,55	6	64,35	83	4 946,74	20 115	6 862 704,20	47 206	24 123 954,70
Svizzera	92 021	5 401 463,21	73 689	9 673 070,72	55 996	7 194 263,97	41 862	4 621 004,44	40 236	4 633 129,63	49 846	7 376 182,27	59 645	10 999 776,63
Altri paesi d'Europa	22 094	3 828 684,35	23 225	5 616 585,98	21 812	5 454 544,37	21 278	5 444 977,81	54 769	14 870 564,—	80 036	22 271 538,72	78 487	22 142 746,16
Africa Mediterranea	25 520	1 648 331,18	14 150	1 559 690,41	13 211	2 207 516,22	14 784	2 870 091,11	19 813	1 579 312,62	10 786	1 668 033,68	10 362	1 361 113,64
Altri paesi d'Africa	49	28 011,23	303	246 970,69	720	556 503,13	451	281 286,85	299	142 150,13	176	88 488,06	103	53 468,99
Stati Uniti	228 448	30 449 583,55	88 465	10 971 939,05	74 258	35 589 388,79	16 965	33 207 032,56	93 430	38 154 416,45	100 275	39 976 423,78	107 976	44 451 199,39
Canada	34 453	13 556 285,—	27 827	18 657 659,72	41 726	30 685 116,12	32 407	21 895 257,49	18 504	13 221 027,14	14 556	11 378 561,82	11 195	8 262 355,16
Brasile	426	71 828,26	1 725	351 796,88	618	70 685,81	6	399,—	1	46,—	—	—	—	—
Argentina	522	34 957,29	183	12 384,95	73	4 765,95	310	65 807,60	983	539 579,46	1 907	876 831,07	3 179	1 619 041,39
Uruguay	288	20 916,94	139	8 896,44	109	7 610,42	168	39 109,32	248	74 210,95	495	194 597,16	548	217 763,48
Altri paesi d'America	306	14 670,95	187	9 068,64	108	5 424,03	105	8 072,79	69	3 039,54	81	8 244,31	109	11 479,16
Asia	696	119 303,68	923	242 799,21	457	61 557,33	490	79 498,37	368	47 048,45	583	85 393,91	642	110 668,21
Oceania	3 622	1 195 965,55	3 324	1 196 957,95	4 932	2 019 977,10	5 623	2 000 028,26	7 681	2 708 125,01	7 302	2 458 533,98	8 269	2 434 577,87
Paesi senza specificazione	18	3 046,—	28	2 729,70	106	27 217,95	123	28 384,11	113	25 129,05	5	800,20	5	398,80
Totale	693 571	82 039 669,99	644 179	134 596 313,75	589 768	170 581 392,99	725 919	202 095 402,80	875 500	222 766 604,40	938 876	241 481 633,27	936 865	253 861 324,52
Paesi continentali	424 743	36 550 503,34	521 075	102 895 831,08	466 661	101 550 148,16	609 361	144 397 565,51	753 798	168 051 847,82	813 496	186 413 752,68	804 830	196 697 482,46
• transoceanici	268 828	45 488 566,65	123 104	31 700 482,67	123 107	69 031 244,83	116 558	57 697 837,29	121 702	54 714 756,58	125 380	55 067 880,59	132 035	57 163 842,06

TAV. II. — *Vaglia postali internazionali pagati dagli Uffici postali del Regno negli anni 1907-1925, classificati secondo le regioni di destinazione e i paesi di provenienza.*

PIEMONTE

Anni	Austria-Ungheria		Francia		Germania		Svizzera		Altri paesi d'Europa		Africa Mediterranea		Stati Uniti		Canada		Brasile	
	Nu- mero	Importo	Nu- mero	Importo	Nu- mero	Importo	Nu- mero	Importo	Nu- mero	Importo	Nu- mero	Importo	Nu- mero	Importo	Nu- mero	Importo	Nu- mero	Importo
1907	13 349	422 668,25	165 020	7 601 913,20	31 232	1 867 512,91	74 374	3 716 568,47	11 402	1 007 301,80	4 120	349 538,81	56 330	13 935 606,25	2 485	549 082,85	2	55 —
1908	9 582	465 462,45	158 950	8 993 328,27	46 061	1 512 222,18	78 403	3 046 986,48	11 975	1 173 056,55	4 751	355 569,65	46 881	11 298 618,85	2 779	585 439,65	275	27 356,19
1909	9 862	444 955,70	164 784	9 171 380,31	27 322	1 635 455,88	77 161	4 117 202,82	13 034	1 020 608,69	3 828	269 727,59	51 804	10 572 302,73	2 232	431 460,50	351	33 839,59
1910	10 945	458 664,93	164 875	9 527 486,46	25 446	1 262 816 —	77 136	3 950 382,35	12 585	1 021 637,16	3 224	227 667,87	64 366	16 097 576,35	3 194	681 197,80	720	114 432,23
1911	10 882	537 783,43	175 103	10 011 501,18	27 288	1 487 392,32	86 348	4 497 019,20	14 673	1 367 150,40	3 514	293 814,87	59 321	13 844 468,45	2 951	656 671,60	888	145 258,90
1912	11 675	554 791,64	189 414	10 424 656,92	38 559	1 329 515,56	101 457	4 600 650,45	15 290	1 277 791,74	3 215	255 918,17	49 836	13 022 606,60	4 458	964 585,45	1 148	170 197,13
1913	12 190	495 857,10	180 249	10 355 573,56	20 376	1 366 322 —	89 636	4 292 423,96	13 287	1 163 140,07	3 498	237 713,66	54 187	10 638 650 —	4 714	1 085 047,75	1 441	195 284,37
1914	8 400	344 767,26	140 848	8 932 625,30	17 425	1 188 215,93	59 571	2 902 912,35	30 686	1 144 863,34	2 316	189 951,51	44 648	8 515 890,40	2 862	597 298,25	962	134 337,54
1915	905	37 546,50	111 262	5 867 144,12	3 540	387 255,59	32 116	1 433 145,30	6 402	835 506,20	3 221	244 876,83	39 492	6 041 540,90	603	144 547,45	1	200 —
1916	—	—	97 319	5 752 708,72	—	—	30 065	1 149 210,03	3 921	344 294,78	2 241	113 382,07	33 954	3 774 053,55	1 742	271 956,10	—	—
1917	—	—	88 085	2 933 591,09	—	—	30 197	1 127 888,12	2 983	212 707,61	2 138	91 976,14	35 309	3 653 454,35	1 937	368 978,60	—	—
1918	—	—	68 402	3 301 652,23	—	—	27 429	1 556 942,78	2 759	269 464,25	1 763	85 559,37	30 084	3 373 830,85	2 497	460 808,45	1	300 —
1919	—	—	90 349	8 330 904,60	—	—	20 520	1 219 182,67	2 403	288 936,78	1 446	98 273,48	25 664	3 643 258,60	2 763	970 244,96	24	1 766,79
1920	—	—	116 404	23 106 593,32	—	—	16 853	2 076 357,41	1 990	246 704,46	783	96 651,88	11 038	1 506 789,75	2 415	1 525 726,15	106	24 164,09
1921	—	—	94 299	20 459 032,86	—	—	12 333	1 419 424,73	1 771	246 003,59	1 033	286 237,91	9 040	4 192 618,50	2 122	1 342 781,04	53	4 059,17
1922	574	73 198,60	101 916	21 767 674,90	—	—	9 142	894 769,11	1 860	363 628,93	1 519	501 009,06	7 165	2 716 346,15	1 745	983 266,40	—	—
1923	1 434	205 344,30	99 139	18 601 632,30	3	82,07	8 044	765 592,97	2 078	512 715,57	661	122 688,72	9 127	3 309 621,11	1 211	755 053,65	—	—
1924	71	10 375,21	96 381	18 385 209,48	597	158 115,15	8 804	973 586,84	2 437	575 283,44	781	213 430,82	9 232	3 474 026,87	1 056	834 473,72	—	—
1925	363	48 653,43	37 557	16 026 068,38	1 216	457 598,67	9 696	1 324 283,80	4 165	767 482,87	553	89 612,82	9 402	3 812 426,25	870	679 042,90	—	—

Segue Tav. II. -- *Vaglia postali internazionali pagati dagli Uffici postali del Regno negli anni 1907-1925, classificati secondo le regioni di destinazione e i paesi di provenienza.*

Segue PIEMONTE

Anni	Argentina		Uruguay		Altri paesi d'America		Asia		Oceania		Paesi senza specificazione		Totale dei paesi continentali		Totale dei paesi transoceanici		Totale generale	
	Nu- mero	Importo	Nu- mero	Importo	Nu- mero	Importo	Nu- mero	Importo	Nu- mero	Importo	Nu- mero	Importo	Nu- mero	Importo	Nu- mero	Importo	Nu- mero	Importo
1907	550	72.039.91	184	34.641.64	238	27.708.78	211	62.886.46	65	7.785.—	—	—	300.097	14.965.503.44	60.065	14.690.705.89	360.162	29.656.209.33
1908	759	91.573.65	175	22.646.91	242	28.685.75	281	58.154.18	55	4.189.70	—	—	309.722	16.446.625.58	51.447	12.116.664.88	361.169	28.563.290.46
1909	697	69.487.15	218	24.327.56	385	39.218.11	312	47.565.84	56	7.236.72	—	—	295.991	16.659.330.99	56.055	11.225.438.29	352.046	27.884.769.19
1910	836	73.824.77	295	36.980.13	406	51.435.87	218	46.305.86	117	22.256.90	—	—	294.211	16.448.654.77	70.212	17.123.409.91	364.423	33.572.064.68
1911	810	88.083.45	306	33.567.40	640	99.249.25	227	29.718.32	266	75.217.12	—	—	317.598	18.191.661.40	65.418	14.972.234.49	383.226	33.166.895.89
1912	910	87.503.90	368	30.820.79	681	116.952.96	256	28.140.38	335	45.397.89	—	—	359.610	18.443.324.48	57.992	14.466.205.01	417.602	32.909.529.49
1913	1.023	96.134.86	375	36.016.57	733	68.502.24	231	32.204.80	388	115.258.53	—	—	319.176	17.911.030.35	63.092	12.267.099.12	382.268	30.178.129.4
1914	1.236	232.624.50	359	43.361.68	385	34.269.96	223	23.654.57	340	79.969.24	8	277.—	259.246	14.793.335.69	51.623	9.661.674.14	310.269	24.365.009.83
1915	110	3.535.80	220	24.907.46	190	22.316.80	156	25.880.50	395	135.430.04	34	6.756.15	157.446	8.895.474.54	41.291	6.405.115.10	198.647	15.210.589.64
1916	304	12.589.63	103	10.261.88	169	12.682.31	187	14.663.70	573	188.870.—	66	14.170.—	133.546	7.359.595.69	37.098	4.299.247.17	170.644	11.658.842.77
1917	199	9.549.95	70	3.932.04	107	7.907.45	149	20.565.05	515	177.962.30	—	—	123.493	4.366.162.96	38.286	4.242.349.74	161.689	8.698.512.70
1918	110	4.379.30	28	1.370.55	72	3.644.25	140	20.100.30	441	144.777.50	—	—	106.353	5.213.618.63	33.373	4.069.211.20	133.726	9.222.829.83
1919	122	4.512.20	40	4.728.05	60	3.250.40	160	24.910.53	367	92.299.90	—	—	114.718	9.937.297.53	29.200	4.744.971.43	143.918	14.682.268.96
1920	47	1.944.90	17	912.90	39	1.742.13	229	50.670.42	328	117.014.80	—	—	136.630	25.526.397.07	14.219	3.228.965.14	150.249	28.755.272.21
1921	12	342.—	16	640.27	15	959.45	67	6.965.31	465	221.613.70	19	5.572.—	109.436	22.410.699.99	11.809	5.775.551.44	121.245	28.186.250.53
1922	56	11.979.05	35	4.216.08	25	1.566.40	67	7.406.93	386	113.220.70	28	7.942.60	115.011	23.600.280.60	9.507	3.845.944.31	124.518	27.446.224.91
1923	130	33.892.38	37	9.654.81	8	490.76	50	3.387.78	485	139.324.10	35	10.019.70	111.359	20.208.055.93	11.983	4.260.844.29	122.442	24.468.990.22
1924	169	67.767.07	56	14.922.87	12	546.99	66	14.095.47	399	54.766.29	—	—	109.071	20.316.060.94	10.990	4.460.508.80	119.971	24.776.599.74
1925	334	130.225.98	60	20.194.54	17	1.679.55	85	12.954.75	338	75.451.90	—	—	103.314	18.713.499.97	11.106	4.731.978.87	114.450	23.445.478.84

Segue Tav. II. — *Vaglia postali internazionali pagati dagli Uffici postali del Regno negli anni 1907-1925, classificati secondo le regioni di destinazione e i paesi di provenienza.*

LIGURIA

Anni	Austria-Ungheria		Francia		Germania		Svizzera		Altri paesi d'Europa		Africa Mediterranea		Stati Uniti		Canada		Brasile	
	Nu- mero	Importo	Nu- mero	Importo	Nu- mero	Importo	Nu- mero	Importo	Nu- mero	Importo	Nu- mero	Importo	Nu- mero	Importo	Nu- mero	Importo	Nu- mero	Importo
1907	8 910	649 036.14	83 603	1 724 745.97	8 608	1 000 788.53	5 293	340 417.01	5 226	602 978.42	1 277	148 687.50	6 979	1 098 250.85	172	17 738.05	1	200 —
1908	5 638	879 156.73	98 158	1 890 214.94	12 677	1 071 970.11	6 603	791 497.67	7 270	941 976.74	1 248	128 613.41	6 504	1 056 140.50	149	13 730.85	133	27 096.56
1909	6 308	793 654.32	85 378	2 003 744.90	10 909	1 100 113.91	7 901	485 654.91	7 236	1 031 703.74	1 572	141 536.81	10 682	1 114 322.95	214	17 310.05	196	42 183.34
1910	6 535	881 034.31	41 000	2 244 560.18	13 137	981 848.50	7 007	452 375.77	6 654	815 535.00	1 382	129 116.00	6 640	1 490 802.35	185	22 367.95	239	49 039.41
1911	12 411	904 297.24	40 446	2 295 264.00	11 447	994 080.55	8 619	439 850.92	6 907	839 909.10	1 276	114 999.72	6 800	928 510.55	159	14 749.30	305	39 702.42
1912	8 571	787 051.44	37 920	2 213 131.06	9 796	1 089 278.81	9 871	457 770.07	7 309	839 488.57	1 305	120 255.74	7 379	1 029 928.20	198	19 051.75	330	42 602.36
1913	6 222	796 392.85	40 881	2 045 096.12	11 229	1 202 313.15	7 828	429 973.70	7 322	814 030.91	1 518	114 294.27	7 714	1 035 803.80	179	16 351.40	412	43 157.79
1914	4 963	681 957.79	31 237	2 170 561.52	9 013	1 635 526.03	8 186	427 123.74	6 480	1 301 842.31	1 082	169 572.42	6 756	844 567.52	173	18 529 —	273	31 396.50
1915	490	63 626.04	22 388	1 570 932.63	3 985	987 591.67	4 632	247 207.38	3 224	853 034.03	1 036	421 358.30	6 686	723 874.50	24	2 997.50	1	27 —
1916	—	—	23 555	1 560 421.01	—	—	8 241	284 428.44	2 212	292 011.15	957	46 355.56	6 800	552 250.80	108	8 372.90	—	—
1917	—	—	17 012	597 156.42	—	—	8 390	287 198.40	1 405	148 719.71	871	41 893.39	6 613	477 023.20	189	13 380.04	—	—
1918	—	—	17 312	887 174.44	—	—	8 964	368 896.68	1 224	157 544.70	818	48 344.33	5 971	457 529.20	272	37 136.11	—	—
1919	—	—	17 316	1 321 430.90	—	—	3 912	191 454.40	1 207	177 395.88	545	36 240.70	4 965	431 503.75	128	14 992.82	7	573 —
1920	—	—	13 478	1 086 191.37	—	—	1 781	200 685.02	1 074	145 569.02	305	35 344.57	2 441	221 150.35	60	13 398.52	38	8 086 —
1921	—	—	12 449	2 315 880.56	—	—	1 613	268 040.22	1 312	401 187.90	297	78 361.75	2 122	806 796.81	173	110 848.82	14	1 245 —
1922	74	15 840.44	13 724	2 009 287.97	—	—	1 289	106 425.02	1 178	398 545.84	336	77 610.10	1 900	590 410.19	160	98 790.53	—	—
1923	264	41 085.20	17 485	2 094 501.98	8	195 —	1 322	174 062.39	1 511	561 079.40	230	49 040.19	2 067	629 881.67	134	54 715.78	—	—
1924	169	24 068.85	17 634	2 639 973.47	2 663	1 190 918.53	1 541	287 359.22	1 605	570 250.57	219	43 142.59	2 401	787 766.61	91	27 351.56	—	—
1925	340	108 212.44	18 053	2 571 770.12	6 294	4 163 585.24	1 865	385 298.70	2 179	685 916.68	231	52 318.25	2 629	924 708.07	83	18 396.26	—	—

Segue Tav. II. — *L'aglia postale internazionale pagata dagli Uffici postali del Regno negli anni 1907-1925, classificati secondo le regioni di destinazione e i paesi di provenienza.*

Segue LIGURIA

Anni	Argentina		Uruguay		Altri paesi d'America		Asia		Oceania		Paesi senza specificazione		Totale dei paesi continentali		Totale dei paesi transoceanici		Totale generale	
	Nu- mero	Impor- to	Nu- mero	Impor- to	Nu- mero	Impor- to	Nu- mero	Impor- to	Nu- mero	Impor- to	Nu- mero	Impor- to	Nu- mero	Impor- to	Nu- mero	Impor- to	Nu- mero	Impor- to
1907	183	13 842,80	152	10 420,73	270	38 710,35	134	12 065,27	63	7 510,10	—	—	63 007	4 466 648,57	7 951	1 204 756,75	70 961	5 671 405,32
1908	223	19 410,15	165	21 630,54	238	25 290,94	140	16 287,23	33	4 987,30	—	—	71 394	5 703 535,00	7 585	1 184 601,07	79 179	6 888 136,07
1909	312	30 891,10	228	23 967,31	236	22 768,70	82	15 770,93	55	4 900,75	—	—	69 394	5 616 408,80	12 065	1 272 124,28	81 399	6 888 533,17
1910	464	30 736,45	248	22 069,77	261	29 543,74	100	18 238,85	96	9 172,78	—	—	76 315	5 594 491,46	8 233	1 080 961,30	84 548	7 185 152,76
1911	283	24 514,10	141	12 910,70	253	27 889,23	67	17 488,75	115	11 077,16	—	—	81 106	5 379 380,02	8 183	1 073 851,21	89 289	6 653 231,83
1912	401	24 330,75	145	16 057,93	325	36 756,72	40	3 689,53	133	12 310,16	—	—	74 772	5 506 975,09	8 951	1 175 790,30	83 723	6 682 772,19
1913	270	24 107,90	218	27 326,27	464	52 950,16	73	6 663,92	175	17 567,67	—	—	75 000	5 303 011, —	9 565	1 223 400,91	84 565	6 616 411,91
1914	1 201	750 241,97	308	50 700,27	432	40 418,36	33	4 234,54	167	15 321,70	9	151,75	61 861	6 286 536,81	9 292	1 773 531,01	71 153	8 160 118,42
1915	48	2 825,30	226	27 085,22	289	31 808,23	37	2 381,97	107	18 437,55	38	1 001,20	35 755	4 152 750,65	7 456	814 428,47	43 211	4 967 170,12
1916	134	7 314,92	102	8 022,31	212	17 777,02	24	4 618,19	112	12 210, —	24	1 228, —	39 965	2 093 216,16	7 525	611 824,05	47 490	2 703 040,21
1917	81	3 822,95	56	3 353,82	161	12 058,92	44	4 174,15	78	7 724, —	4	180, —	28 248	1 074 967,83	7 226	521 717,08	35 474	1 306 084,91
1918	43	1 534,75	19	1 362,45	70	4 225,30	18	3 272,40	57	6 096,40	4	195, —	28 318	1 461 030,15	6 454	511 351,61	34 772	1 973 381,76
1919	52	2 297,82	28	1 360,36	47	2 700, —	37	6 657,02	65	7 976,90	3	1 160, —	22 980	1 726 321,97	5 362	469 367,27	28 342	2 105 789,24
1920	15	927, —	12	602,68	24	671,50	38	6 921,22	84	9 648,50	11	1 729,25	16 638	2 067 789,08	2 723	263 130,02	10 361	2 330 920, —
1921	5	565, —	13	601,74	9	840, —	13	2 915,37	119	37 333,70	39	13 249,45	15 641	3 000 379,43	2 507	974 395,89	18 148	4 035 375,32
1922	19	2 608,94	19	2 180,70	7	1 900, —	21	4 595,31	92	9 153,10	9	574,50	16 601	2 577 718,67	2 227	710 162,27	18 828	3 287 880,94
1923	48	12 248,47	23	4 068,38	4	150,90	11	2 282,26	87	10 592,01	6	970, —	20 815	2 829 064,20	2 380	714 796,26	23 195	3 544 769,46
1924	56	9 023,12	31	10 070,34	9	324,00	25	4 159,45	88	10 329,70	—	—	23 871	4 455 743,23	2 704	840 939,78	26 575	5 395 674,01
1925	94	36 335,03	53	24 241,94	8	2 661, —	38	7 897,23	92	14 412,10	—	—	28 962	7 967 671,43	2 997	1 028 471,63	31 959	8 995 543,06

Segue Tav. II. — *Vaglia postali internazionali pagati dagli Uffici postali del Regno negli anni 1907-1925, classificati secondo le regioni di destinazione e i paesi di provenienza.*

LOMBARDIA

Anni	Austria-Ungheria		Francia		Germania		Svizzera		Altri paesi d'Europa		Africa Mediterranea		Altri paesi d'Africa		Stati Uniti		Canada		Brasile	
	Nu-mero	Importo	Nu-mero	Importo	Nu-mero	Importo	Nu-mero	Importo	Nu-mero	Importo	Nu-mero	Importo	Nu-mero	Importo	Nu-mero	Importo	Nu-mero	Importo	Nu-mero	Importo
1907	30 138	1 765 213.54	57 045	4 386 408.17	58 677	4 242 257.93	146 451	7 253 341.52	17 422	1 754 716.13	6 746	536 063.76	—	—	31 667	6 701 481.40	850	163 180.30	2	22 —
1908	34 837	1 923 529.61	58 254	4 611 325.77	46 348	3 603 447.57	135 904	7 715 808.72	19 431	1 203 411.60	6 175	502 985.87	—	—	26 621	6 482 283.05	908	176 312.74	827	63 844.66
1909	34 061	1 840 956.71	59 628	4 382 177.54	49 241	3 338 124.95	121 536	6 576 754.90	17 217	1 341 370.91	9 721	600 103.22	135	53 243.60	30 641	4 936 422.75	1 020	225 450.60	869	71 100.77
1910	34 248	1 828 039.91	76 156	5 680 503.50	49 145	3 193 789.65	142 099	7 871 705.44	18 005	1 426 105.89	8 508	511 639.94	52	37 209.78	28 844	6 110 978.—	1 299	205 395.25	1 505	119 904.12
1911	36 831	1 870 003.92	79 899	6 276 170.62	53 407	3 563 770.84	169 577	9 262 106.14	21 489	1 681 137.58	8 420	496 760.11	—	—	26 631	4 930 288.45	1 466	297 271.40	2 329	244 998.05
1912	40 940	2 029 025.87	78 281	7 382 002.57	58 486	3 624 880.20	176 379	9 738 947.63	26 895	1 696 287.37	9 301	584 904.88	—	—	28 823	4 961 570.60	1 651	311 605.35	3 638	265 935.75
1913	42 523	2 061 033.40	132 202	9 208 007.56	59 211	4 237 955.58	178 497	8 926 975.11	30 823	2 085 990.90	9 050	419 188.51	—	—	32 662	5 667 121.50	2 660	538 991.25	3 387	246 659.68
1914	28 163	1 417 134.89	98 949	7 940 248.95	44 561	3 633 562.53	116 533	5 914 105.37	23 180	3 076 990.81	7 748	703 966.62	—	—	27 891	4 839 567.95	1 931	235 423.35	2 269	203 663.65
1915	2 829	562 771.51	40 581	2 781 143.12	5 775	1 011 031.38	44 960	1 307 283.90	12 001	3 066 321.85	6 890	760 473.08	—	—	25 598	3 657 330.60	283	53 385.65	—	—
1916	—	—	46 630	2 465 172.39	—	—	34 834	1 452 182.77	4 043	334 917.47	4 384	173 589.02	—	—	22 730	2 614 434.36	728	96 508.40	—	—
1917	—	—	36 736	1 237 443.25	—	—	36 213	1 511 251.27	2 581	179 556.49	3 163	117 185.18	—	—	21 233	2 348 529.80	758	115 418.17	—	—
1918	4	80.61	33 993	1 607 006.12	—	—	36 573	2 081 675.05	2 028	188 632.60	2 745	122 068.92	—	—	18 572	2 115 515.80	1 299	214 228.77	—	—
1919	2	17.75	38 324	5 064 490.93	—	—	26 363	1 704 349.85	2 268	237 428.45	1 851	100 564.20	—	—	15 346	2 148 159.50	1 109	337 462.—	77	3 050.45
1920	1	8.75	87 161	25 354 863.40	—	—	26 261	3 589 543.14	2 259	363 880.16	1 312	107 928.49	—	—	6 122	720 761.90	1 062	688 738.52	395	31 998.67
1921	—	—	69 697	19 883 053.53	—	—	18 166	2 190 692.04	2 783	1 112 731.72	1 094	124 965.80	—	—	5 009	1 882 432.35	1 586	1 123 800.14	142	7 078.74
1922	668	95 133.67	106 184	30 877 312.36	2	29.65	13 546	1 337 751.88	2 112	387 905.84	1 197	194 964.25	—	—	4 292	1 466 359.64	1 266	815 917.94	1	10 —
1923	2 502	315 450.94	98 334	25 879 439.18	10	267.29	13 606	1 417 713.82	4 034	823 333.32	664	111 390.71	—	—	5 239	1 915 043.66	893	708 818.25	—	—
1924	287	47 293.03	97 270	26 691 143.34	2 365	720 124.21	16 385	2 209 687.25	5 860	1 278 809.06	802	91 307.72	—	—	5 349	1 921 708.47	678	553 939.82	—	—
1925	1 922	951 521.98	75 856	20 768 377.59	5 161	2 370 188.65	19 696	3 387 021.77	5 806	1 296 885.54	886	102 330.74	—	—	5 350	2 006 689.20	589	524 113.99	—	—

Segue Tav. II. — *Vaglia postali internazionali pagati dagli Uffici postali del Regno negli anni 1907-1925, classificati secondo le regioni di destinazione e i paesi di provenienza.*

Segue LOMBARDIA

Anni	Argentina		Uruguay		Altri paesi d'America		Asia		Oceania		Paesi senza specificazione		Totale dei paesi continentali		Totale dei paesi transoceanici		Totale generale	
	Nu-mero	Importo	Nu-mero	Importo	Nu-mero	Importo	Nu-mero	Importo	Nu-mero	Importo	Nu-mero	Importo	Nu-mero	Importo	Nu-mero	Importo	Nu-mero	Importo
1907	434	38 845.58	244	20 802.48	455	36 037.11	185	116 160.50	130	15 042.10	—	—	317 379	19 938 001.05	34 017	7 092 471.47	351 396	27 030 472.52
1908	549	35 979.—	261	20 927.42	447	33 631.26	336	108 370.66	137	13 738.40	—	—	300 949	19 650 509.23	30 086	6 937 087.19	331 035	26 587 596.42
1909	712	59 355.35	277	25 478.70	605	45 601.63	455	124 044.69	190	13 223.46	—	—	291 424	18 079 488.23	34 904	5 554 020.55	326 328	23 633 508.78
1910	638	101 440.80	254	17 638.34	534	39 845.06	513	116 986.21	287	35 764.99	—	—	329 361	20 520 784.33	33 836	6 785 162.55	363 197	27 305 946.88
1911	852	64 407.75	341	26 212.62	737	41 724.72	443	102 809.37	630	101 670.10	5	334.15	369 623	23 149 949.21	33 434	5 809 716.61	403 057	28 959 665.82
1912	872	50 460.43	373	29 715.99	950	43 472.87	543	107 927.96	786	105 971.—	—	—	390 282	25 056 048.52	37 636	5 876 659.95	427 918	30 932 708.47
1913	1 095	89 336.20	419	37 194.99	993	54 375.57	471	99 848.55	832	161 968.36	8	1 420.70	452 306	26 939 121.06	42 536	6 896 917.30	494 842	33 836 038.36
1914	2 851	297 638.77	497	89 654.42	568	37 230.58	483	79 282.88	743	144 266.44	38	682.76	319 141	22 685 949.17	37 271	5 927 410.80	356 412	28 613 359.97
1915	111	12 825.20	404	59 354.03	313	15 398.36	374	98 119.49	828	252 729.89	37	2 627.01	113 027	9 489 026.93	27 948	4 151 770.23	140 975	13 640 797.16
1916	285	8 824.55	263	36 365.21	280	9 069.82	354	88 655.07	870	223 733.62	53	3 640.52	89 891	4 425 861.65	25 563	3 086 232.15	115 454	7 512 093.80
1917	180	4 816.35	128	10 266.62	239	8 038.96	268	65 550.15	725	197 996.65	1	75.—	78 693	3 045 436.19	23 532	2 750 691.70	102 225	5 796 127.89
1918	95	2 749.40	48	4 064.80	111	2 934.52	161	26 363.46	554	132 006.87	—	—	75 343	3 999 463.30	20 840	2 497 863.62	96 183	6 497 326.92
1919	88	4 307.90	58	5 308.91	100	2 747.20	179	60 652.06	513	143 814.35	—	—	68 808	7 106 851.18	17 470	2 706 402.37	86 278	9 813 253.55
1920	33	1 225.25	34	2 742.94	57	1 565.05	232	109 985.93	441	138 130.20	1	36.50	116 994	29 416 223.94	8 377	1 695 184.96	125 371	31 111 408.90
1921	10	362.65	24	2 308.80	33	1 350.80	123	29 153.32	687	285 558.15	12	2 254.90	91 740	23 311 443.09	7 626	3 334 299.85	99 366	26 645 742.94
1922	53	3 713.26	38	3 673.07	23	1 105.54	73	14 905.13	674	255 349.90	21	2 890.25	123 709	32 893 097.65	6 441	2 568 924.73	130 150	35 462 022.38
1923	103	16 994.04	33	4 603.34	25	1 339.35	72	14 400.23	595	173 662.18	23	6 607.55	119 150	28 547 595.26	6 983	2 841 468.60	126 133	31 389 063.86
1924	175	42 652.45	64	19 461.73	36	5 450.53	121	27 231.06	542	144 899.60	1	60.—	122 969	31 038 365.11	6 966	2 715 453.66	129 935	33 753 818.77
1925	199	56 034.72	70	22 373.90	34	2 788.98	146	33 392.85	493	78 448.40	1	100.—	109 327	28 876 326.18	6 882	2 723 942.04	116 209	31 600 263.22

Segue Tav. II. — *Vaglia postali internazionali pagati dagli Uffici postali del Regno negli anni 1907-1925, classificati secondo le regioni di destinazione e i paesi di provenienza.*

VENETO

Anni	Austria-Ungheria		Francia		Germania		Svizzera		Altri paesi d'Europa		Africa Mediterranea		Altri paesi d'Africa		Stati Uniti		Canada		Brasile	
	Nu- mero	Importo	Nu- mero	Importo	Nu- mero	Importo	Nu- mero	Importo	Nu- mero	Importo	Nu- mero	Importo	Nu- mero	Importo	Nu- mero	Importo	Nu- mero	Importo	Nu- mero	Importo
1907	75 000	4 292 231.15	20 186	1 624 287.34	207 829	22 386 281.98	87 981	4 968 462.59	16 136	1 029 836.81	2 955	308 894.73	—	—	41 483	11 098 803.05	11 198	3 636 859.02	6	1 860.71
1908	86 156	5 616 759.10	20 494	1 513 170.97	208 396	17 423 202.29	85 839	4 885 617.86	17 419	1 991 711.01	2 687	258 757.78	—	—	28 198	7 171 905.95	9 129	2 992 457.45	367	67 780.53
1909	88 824	5 835 451.06	29 218	2 031 933.97	131 940	12 594 346.15	81 890	4 434 810.65	17 535	1 940 906.07	3 422	269 385.97	121	51 822.07	42 535	7 704 454.33	8 557	2 473 145.23	499	99 832.43
1910	93 958	5 769 613.02	27 771	1 932 335.17	147 481	13 881 871.—	98 024	5 541 842.75	20 215	2 250 341.74	4 154	294 847.74	—	—	41 437	9 198 837.21	12 219	3 749 272.10	1 033	144 940.27
1911	101 752	6 740 125.90	27 119	2 057 453.03	199 017	18 223 039.—	120 486	6 402 186.41	20 677	2 269 209.50	3 394	264 790.03	—	—	37 999	9 878 565.06	14 583	4 513 770.30	2 464	311 765.35
1912	115 080	7 835 460.52	33 561	2 305 386.37	206 242	19 101 468.70	124 593	6 414 411.37	28 012	3 034 052.80	4 150	263 419.42	—	—	39 148	9 308 037.25	19 640	6 303 475.30	3 545	403 340.50
1913	112 277	7 373 010.86	36 984	2 611 816.97	256 070	21 865 457.83	101 181	5 371 480.26	31 766	3 432 370.28	3 965	279 304.23	—	—	47 780	10 897 665.40	31 050	8 856 839.80	3 905	532 190.70
1914	71 828	5 195 584.82	29 231	2 133 506.13	199 875	16 411 928.70	63 790	3 305 250.68	26 991	3 399 019.72	2 704	195 773.47	—	—	40 481	9 081 892.90	16 693	4 590 741.80	2 338	298 530.12
1915	6 803	1 348 029.31	21 290	851 175.25	14 274	1 767 989.78	31 909	1 057 880.44	3 864	460 719.99	2 600	194 956.76	—	—	37 928	6 772 245.60	2 086	526 385.10	3	108.20
1916	—	—	20 576	833 313.46	—	—	23 882	965 179.50	1 797	145 622.48	3 517	172 666.66	—	—	34 489	5 620 454.85	7 481	1 525 128.95	—	—
1917	—	—	28 638	609 334.83	—	—	18 748	832 930.04	898	59 965.00	3 027	102 962.65	—	—	27 006	4 411 260.80	8 733	2 221 868.44	—	—
1918	—	—	17 434	408 733.16	—	—	11 605	489 263.25	270	20 448 52	1 337	41 894.97	—	—	8 671	1 040 121.85	2 698	580 376.15	—	—
1919	—	—	17 937	1 024 040.23	—	—	12 463	758 483.24	836	119 234.08	1 516	77 744.44	—	—	22 178	4 822 315.80	10 658	4 018 968.17	70	13 111.20
1920	—	—	50 279	13 474 596.—	—	—	13 253	2 065 783.45	1 279	278 948.42	491	41 436.55	—	—	8 126	1 389 619.95	8 039	5 166 604.31	264	45 647.07
1921	—	—	64 651	19 977 881.72	1	1 000.—	9 040	1 569 251.10	1 958	515 342.88	341	47 640.22	—	—	5 987	3 430 787.06	14 302	10 697 847.27	86	10 789.18
1922	355	72 350.96	156 760	50 408 454.81	1	11.—	6 699	912 970.09	4 790	1 638 401.60	381	72 189.72	—	—	5 861	2 977 477.23	12 558	8 975 720.01	2	26.—
1923	1 307	291 119.30	215 656	62 952 239.69	21	3 238.64	6 922	1 019 704.23	25 253	7 087 354.78	395	68 221.14	—	—	7 693	3 945 562.16	7 212	5 630 585.36	—	—
1924	332	98 006.53	218 710	61 203 672.17	2 321	739 398.68	10 077	2 150 005.32	39 773	11 548 523.52	323	27 668.60	—	—	7 745	3 381 465.89	5 542	4 644 070.10	—	—
1925	1 739	602 742.63	193 331	54 431 216.23	8 516	4 033 711.71	12 780	3 297 063.81	32 958	10 438 080.01	309	29 965.06	—	—	7 706	3 992 046.97	4 028	3 198 755.21	—	—

Segue Tav. II. — *Vaglia postali internazionali pagati dagli Uffici postali del Regno negli anni 1907-1925, classificati secondo le regioni di destinazione e i paesi di provenienza.*

Segue VENEZIA

Anni	Argentina		Uruguay		Altri paesi d'America		Asia		Oceania		Paesi senza specificazione		Totale dei paesi continentali		Totale dei paesi transoceanici		Totale generale	
	Numero	Importo	Numero	Importo	Numero	Importo	Numero	Importo	Numero	Importo	Numero	Importo	Numero	Importo	Numero	Importo	Numero	Importo
1907	150	13 779.00	41	2 802.17	61	4 506.00	49	4 633.07	60	9 025.10	—	—	470 087	35 504 994.00	53 003	14 773 103.41	524 050	50 278 158.41
1908	185	16 058.80	24	2 406.37	79	8 471.25	40	5 933.11	74	11 833.70	—	—	415 991	31 689 219.01	38 096	10 276 247.16	454 087	41 965 466.17
1909	178	14 995.64	35	2 179.82	102	11 180.46	49	5 933.49	66	7 610.75	—	—	352 829	27 106 833.87	52 142	10 379 290.22	404 971	37 477 094.09
1910	196	19 001.45	44	4 847.40	132	12 200.01	55	4 925.45	194	13 981.53	—	—	391 003	29 679 851.42	55 229	13 148 699.92	446 232	42 819 551.34
1911	231	29 267.41	71	6 540.79	146	18 139.09	47	4 509.19	161	30 026.30	—	—	472 445	35 056 899.87	55 722	14 792 505.59	528 167	50 710 399.37
1912	253	24 080.08	82	8 211.21	211	42 012.02	36	2 571.79	247	47 593.38	—	—	511 647	38 954 199.27	63 162	16 229 351.44	574 809	55 183 550.71
1913	334	35 061.65	144	16 298.22	189	9 134.34	56	3 424 —	379	149 092.45	17	862.90	542 252	46 933 440.43	83 874	20 790 982.56	626 126	61 495 422.99
1914	351	49 735.59	88	10 742.63	99	10 256.79	46	10 052.09	393	119 928.79	25	1 016.65	394 350	30 641 063.52	60 514	14 178 895.87	454 873	44 819 959.39
1915	37	1 317.40	44	2 649.36	21	2 359.05	55	17 877.99	657	391 749.46	0	232.71	80 839	5 680 751.53	40 842	7 624 315.90	121 672	13 305 067.13
1916	96	4 635 —	29	1 117.41	28	2 835.59	61	6 092.96	828	383 349.29	1	57.59	58 272	2 116 782.19	43 013	7 544 271.31	101 285	9 661 053.41
1917	63	1 767.59	16	510 —	20	1 392.29	32	8 523.25	553	267 195.10	—	—	51 311	1 605 193.12	36 422	6 912 547.29	87 733	8 517 740.41
1918	6	173.25	9	336.84	8	729 —	9	458.39	109	48 442.60	2	62.59	30 646	955 339.99	11 512	1 679 790.49	42 158	2 635 040.39
1919	29	1 145 —	25	706.62	4	572 —	12	1 996.99	410	242 489.59	2	225. —	32 782	1 979 501.99	33 388	9 401 529.59	66 170	11 081 631.58
1920	9	263.75	4	83.20	1	59 —	55	7 319.49	261	142 814.59	—	—	65 392	15 899 701.42	16 737	6 752 492.18	82 059	22 619 226.99
1921	11	804.25	4	223.09	3	235.78	15	246.85	375	293 299.99	1	1.59	73 691	22 111 115.92	29 784	11 344 245.39	96 775	36 455 321.31
1922	30	7 827 —	8	3 485.09	3	15 —	9	1 291.80	372	159 262.59	2	133.59	168 992	53 104 378.27	18 845	12 125 298.64	187 837	65 229 016.91
1923	108	46 920.13	33	16 105 —	1	5 —	12	260.59	743	315 398.80	3	528.29	249 554	71 421 877.78	15 895	9 955 395.21	265 350	81 377 242.99
1924	339	181 543.41	84	49 212.98	1	5.18	27	1 354.49	569	221 496.39	1	120.29	271 536	75 767 274.82	14 299	8 929 268.46	285 835	84 696 543.28
1925	433	246 513.74	73	40 291.04	1	5 —	44	1 969.94	791	295 446.29	4	298.89	249 633	72 832 779.45	13 989	7 775 297.59	262 713	89 668 046.95

<i>Brasile</i>		
<i>Porto</i>	<i>Nu- mero</i>	<i>Importo</i>
123.50	6	1 026—
112.05	1	250—
015.50	—	—
001.68	—	—
789.64	—	—

<i>Totale generale</i>	
<i>Nu- mero</i>	<i>Importo</i>
01 4 633	1 183 581.7
2 7 201	1 789 300.0
0 18 782	4 577 578.7
4 25 565	6 963 160.9
5 41 633	14 286 644.0

<i>Brasile</i>		
<i>Porto</i>	<i>Nu- mero</i>	<i>Importo</i>
123.50	6	1 026—
112.05	1	250—
015.50	—	—
001.68	—	—
789.64	—	—

<i>Totale generale</i>	
<i>Nu- mero</i>	<i>Importo</i>
01 4 633	1 183 581.7
2 7 201	1 789 300.0
0 18 782	4 577 578.7
4 25 565	6 963 160.9
5 41 633	14 286 644.0

<i>Brasile</i>		
<i>Porto</i>	<i>Nu- mero</i>	<i>Importo</i>
123.50	6	1 026—
112.05	1	250—
015.50	—	—
001.68	—	—
789.64	—	—

<i>Totale generale</i>	
<i>Nu- mero</i>	<i>Importo</i>
01 4 633	1 183 581.73
2 7 201	1 789 300.07
0 18 782	4 577 578.76
4 25 565	6 963 160.98
5 41 633	14 286 644.05

Segue Tav. II. — *Vaglia postali internazionali pagati dagli Uffici postali del Regno negli anni 1907-1925, classificati secondo le regioni di destinazione e i paesi di provenienza.*

VENEZIA GIULIA E ZARA

Anni	Austria		Francia		Germania		Svizzera		Altri paesi d'Europa		Africa Mediterranea		Stati Uniti		Canada		Brasile		Argentina		
	Nu-mero	Importo	Nu-mero	Importo	Nu-mero	Importo	Nu-mero	Importo	Nu-mero	Importo	Nu-mero	Importo	Nu-mero	Importo	Nu-mero	Importo	Nu-mero	Importo	Nu-mero	Importo	
1921	—	—	2 046	124 178,74	—	—	490	34 130,85	131	25 573,62	185	17 975,56	706	450 736,35	104	21 556,88	1	25	1	440	—
1922	882	235 530,89	2 422	190 424,42	—	—	257	19 733,35	144	22 161,09	202	24 033,08	806	331 313,25	103	17 027,50	—	—	12	3 005,62	—
1923	4 003	810 743,70	4 000	416 454,53	—	—	424	32 017,78	453	106 611,48	240	20 855,18	1 523	809 101,45	99	33 051,59	—	—	86	40 365,13	—
1924	2 163	609 301,73	5 574	645 380,68	829	263 868,76	487	61 142,81	814	189 310,34	125	17 265,—	1 421	783 681,79	65	10 093,75	—	—	159	117 290,49	—
1925	5 775	1 714 337,48	6 679	829 324,36	2 204	1 239 633,07	573	75 173,16	1 030	234 555,79	157	15 358,57	2 444	1 314 553,86	84	20 402,43	—	—	129	78 036,17	—

Segue VENEZIA GIULIA E ZARA

Anni	Uruguay		Altri paesi d'America		Asia		Oceania		Paesi senza specificazione		Totale dei paesi continentali		Totale dei paesi transoceanici		Totale generale	
	Nu-mero	Importo	Nu-mero	Importo	Nu-mero	Importo	Nu-mero	Importo	Nu-mero	Importo	Nu-mero	Importo	Nu-mero	Importo	Nu-mero	Importo
1921	—	—	2	245,10	4	2 394,—	34	12 244,—	—	—	2 861	201 858,77	852	487 641,33	3 713	689 500,10
1922	—	—	1	270,—	5	616,39	26	5 650,20	—	—	3 907	500 093,43	953	357 802,56	4 860	858 885,09
1923	2	544,—	1	8,37	4	691,10	26	3 509,90	1	17,50	9 720	1 387 612,67	1 742	803 289,04	11 462	2 280 901,71
1924	7	3 914,—	1	28,—	14	4 490,73	30	18 127,—	—	—	9 992	1 786 308,35	1 697	947 228,26	11 689	2 733 536,61
1925	14	6 413,—	3	1 500,—	20	2 841,16	33	4 655,10	—	—	16 478	4 138 435,03	2 727	1 428 461,72	19 205	5 576 896,75

Segue Tav. II. — *Vaglia postali internazionali pagati dagli Uffici postali del Regno negli anni 1907-1925, classificati secondo le regioni di destinazione e i paesi di provenienza.*

EMILIA

Anni	Austria-Ungheria		Francia		Germania		Svizzera		Altri paesi d'Europa		Africa Mediterranea		Altri paesi d' Africa		Stati Uniti		Canada		Brasile	
	Nu- mero	Importo	Nu- mero	Importo	Nu- mero	Importo	Nu- mero	Importo	Nu- mero	Importo	Nu- mero	Importo	Nu- mero	Importo	Nu- mero	Importo	Nu- mero	Importo	Nu- mero	Importo
1907	10 770	632 472.66	37 956	2 420 234.40	51 344	3 678 222.73	53 547	2 521 862.61	7 092	631 530.82	2 866	273 624.07	—	—	23 358	5 487 098.50	382	79 152.40	2	72—
1908	11 300	706 173.56	36 888	2 480 609.11	33 667	2 726 160.59	57 742	2 932 441.94	7 223	674 973.82	2 851	307 160.44	—	—	17 712	4 250 712.90	420	105 391.65	155	22 711.46
1909	11 875	712 618.20	35 395	2 290 768.67	27 203	1 847 370.98	48 158	2 617 376.58	6 400	577 862.48	3 032	207 488.16	—	—	19 114	3 286 275.15	637	105 794.65	202	19 708.24
1910	11 798	655 152.27	39 328	2 543 218.17	28 552	3 053 263.36	48 603	2 519 146.97	6 617	560 923.29	4 087	279 112.93	—	—	21 510	4 535 815.21	655	94 464.40	359	29 632.03
1911	11 205	600 043.31	41 214	2 911 553.80	27 772	1 904 259.94	52 136	2 752 891.13	7 023	639 975.15	2 718	198 259.50	1	40—	20 038	4 447 664.15	810	176 667.80	590	57 261.75
1912	12 827	747 807.24	43 396	3 107 907.06	27 020	1 934 935.94	49 360	2 438 593.30	7 532	634 764.51	2 816	166 079.63	—	—	20 535	3 850 682.55	922	183 626—	684	62 823.02
1913	13 966	823 252.02	50 017	3 509 601.75	31 400	2 260 713.64	44 885	2 139 387.14	9 119	700 450.68	2 749	166 966.61	—	—	22 205	4 657 305.20	1 203	280 930.60	766	82 372.47
1914	8 797	528 540.62	35 356	2 527 486.27	18 867	2 235 284.04	25 693	1 317 690.72	6 762	696 102.82	2 068	113 806.77	—	—	18 246	3 504 505.—	440	93 987.25	481	49 916.58
1915	628	36 819.79	23 082	1 216 035.91	2 072	580 983.16	13 114	363 880.59	4 230	604 695.93	2 961	122 071.83	—	—	16 886	2 466 258.35	86	17 258.70	3	519.91
1916	—	—	23 031	1 076 089.30	—	—	12 804	368 844.45	2 378	262 272.12	2 262	99 041.83	—	—	15 536	1 847 575.25	202	23 404.35	—	—
1917	—	—	17 830	675 348.07	—	—	10 963	386 288.42	1 663	172 272.23	1 056	86 470.52	—	—	14 079	1 601 144.25	278	41 067.81	—	—
1918	—	—	20 028	787 938.93	—	—	9 617	474 500.67	1 380	186 044.52	1 584	72 251.96	—	—	12 068	1 459 012.95	664	83 764.13	—	—
1919	—	—	16 356	1 246 292.80	—	—	6 159	366 277.34	1 257	194 164.49	1 082	64 254.02	—	—	10 127	1 630 872.25	301	70 154.25	18	9 051—
1920	—	—	18 418	3 203 009.54	—	—	5 461	601 914.06	916	190 895.53	663	76 093.96	—	—	4 054	556 244.30	150	52 449.85	32	10 733.56
1921	—	—	19 361	4 008 514.22	—	—	4 020	429 747.48	824	222 375.35	589	157 030.16	—	—	3 252	1 398 005.79	243	116 449.50	20	5 289.49
1922	88	17 651.50	27 473	5 292 939.41	—	—	2 650	246 132.18	591	147 829.04	702	270 990.92	—	—	2 981	1 184 799.22	291	162 310.05	—	—
1923	499	60 706.90	45 662	8 734 323.20	2	48—	2 399	240 404.99	3 512	823 795.69	428	119 563.73	—	—	3 972	1 536 062.68	164	74 476.17	—	—
1924	100	20 053.94	46 595	9 108 553.95	992	271 666.36	2 838	343 971.87	4 253	1 111 280.73	359	98 532.39	—	—	3 808	1 449 211.26	211	135 250.79	—	—
1925	924	130 665.54	41 176	8 259 269.14	1 475	449 574.42	3 338	515 162.04	3 272	822 091.21	374	117 610.83	—	—	4 051	1 720 403.98	105	38 971.02	—	—

Segue Tav. II. — *Vaglia postali internazionali pagati dagli Uffici postali del Regno negli anni 1907-1925, classificati secondo le regioni di destinazione e i paesi di provenienza.*

Segue EMILIA

Anni	Argentina		Uruguay		Altri paesi d'America		Asia		Oceania		Colonie francesi e portoghesi		Totale dei paesi continentali		Totale dei paesi transoceanici		Totale generale	
	Numero	Importo	Numero	Importo	Numero	Importo	Numero	Importo	Numero	Importo	Numero	Importo	Numero	Importo	Numero	Importo	Numero	Importo
1907	127	16 895 —	35	2 752.61	83	11 122.92	47	6 417.67	9	882 —	—	—	164 475	10 247 956.29	24 043	5 604 993.13	188 518	15 852 949.42
1908	117	12 929.65	36	1 635.76	98	9 592.31	29	2 623.70	15	592.20	—	—	149 671	9 827 519.46	18 582	4 405 280.23	168 253	14 232 808.09
1909	111	10 292.85	44	2 068.29	159	17 614.93	112	11 704.40	35	1 544.08	—	—	132 072	8 253 485.97	20 394	3 454 251.60	152 466	11 707 736.67
1910	177	14 008.55	42	2 731.65	192	15 741.43	109	5 268.30	46	2 210.06	—	—	158 985	9 610 816.90	23 081	4 699 872.83	192 066	14 310 689.82
1911	227	18 776.50	44	3 068.65	149	14 860.38	59	9 540.01	67	4 633.60	—	—	142 068	9 666 982.83	21 995	4 725 858.87	164 063	13 732 841.70
1912	255	20 768.10	33	1 636.53	153	13 651.08	95	4 312 —	139	8 678.73	2	25.99	142 951	9 690 092.68	22 809	4 146 237.51	165 760	13 176 330.19
1913	252	22 317.85	38	2 369.87	117	8 277.67	65	3 462.75	114	11 419.17	9	622.05	152 136	9 600 371.24	24 769	5 078 059.63	176 905	14 678 430.87
1914	249	32 590.70	52	7 237.35	102	11 242.17	129	13 081.45	106	8 543.84	16	240.71	97 483	7 418 911.24	19 812	3 721 348.05	117 295	11 140 259.29
1915	25	1 090 —	32	5 564.40	49	3 710 —	33	1 866.29	56	7 426.40	3	405.15	46 087	2 924 496.21	17 173	2 591 039.11	63 260	5 428 535.32
1916	36	2 811 —	17	632.76	50	6 113.46	29	2 237.57	79	8 826.91	3	314.75	40 475	1 808 047.70	15 943	1 891 916.08	56 418	3 699 963.78
1917	29	817.90	11	519 —	51	5 618 —	15	1 173.70	61	9 216.94	—	—	32 412	1 320 389.14	14 539	1 659 587.60	46 942	2 979 967.74
1918	23	797.05	3	142 —	26	2 196.55	21	4 407.70	78	14 144.60	—	—	32 730	1 525 295.78	12 862	1 559 908.28	45 592	3 085 172.06
1919	26	891 —	10	375.86	11	835 —	46	5 519.65	57	9 852.10	—	—	24 900	1 876 499.39	10 544	1 722 031.76	35 444	3 598 531.96
1920	9	358 —	2	83.20	2	125 —	27	5 461.05	39	4 522.10	—	—	25 485	4 077 374.14	4 288	624 516.01	29 773	4 701 890.15
1921	2	44 —	1	26 —	4	341.49	19	791.85	44	5 853.60	—	—	24 794	4 817 667.21	3 585	1 526 804.63	28 379	6 344 471.84
1922	3	790 —	2	345.29	4	395 —	40	8 095 —	46	7 101 —	22	9 547.91	31 594	5 975 543.05	3 389	1 373 293.38	34 893	7 348 746.43
1923	17	3 832.67	2	490 —	2	77.60	16	928.91	50	7 485.22	3	126.75	52 592	9 978 812.51	3 046	1 623 990 —	56 448	11 692 832.51
1924	68	30 199.61	24	11 856.75	—	—	39	2 359.95	38	3 299.59	—	—	55 197	10 951 059.24	4 188	1 632 168.86	59 385	12 586 228.10
1925	114	50 142.98	21	8 061.55	1	30 —	24	1 224.50	30	2 934.20	—	—	59 559	10 294 373.18	4 346	1 822 771.23	54 905	12 117 144.41

Segue Tav. II. — *Vaglia postali internazionali pagati dagli Uffici postali del Regno negli anni 1907-1925, classificati secondo le regioni di destinazione e i paesi di provenienza.*

TOSCANA

Anni	Austria-Ungheria		Francia		Germania		Svizzera		Altri paesi d'Europa		Africa Mediterranea		Altri paesi d'Africa		Stati Uniti		Canada		Brasile	
	Nu- mero	Importo	Nu- mero	Importo	Nu- mero	Importo	Nu- mero	Importo	Nu- mero	Importo	Nu- mero	Importo	Nu- mero	Importo	Nu- mero	Importo	Nu- mero	Importo	Nu- mero	Importo
1907	9 209	773 711.38	67 794	3 531 836.77	28 558	2 206 149.54	22 378	1 204 606.54	9 707	749 838.72	6 691	672 095.44	—	—	31 231	7 084 713.45	268	35 480.19	13	595 —
1908	10 352	630 810.54	67 456	3 634 351.34	22 709	1 894 439.10	25 010	1 366 815.40	10 406	720 128.69	8 826	692 965.07	—	—	22 588	4 621 341.75	306	57 277.55	448	45 188.25
1909	10 933	1 011 813.58	68 951	3 556 522.22	22 889	1 804 785.60	22 313	1 261 636.74	11 238	772 956.88	7 768	641 898.24	238	192 272.65	25 412	3 582 721.50	535	80 117.83	639	65 378.49
1910	11 102	698 269.79	73 406	3 823 226.92	24 762	1 626 525.60	27 598	1 463 726.56	16 132	801 913.17	6 459	488 573.12	153	120 824.60	32 719	6 814 847.80	641	111 806.50	809	85 520.80
1911	11 697	781 528.48	77 808	4 360 145.68	26 624	2 103 810.97	33 712	1 899 290.28	10 303	888 372.49	5 901	451 190.17	—	—	31 022	5 646 903.85	1 084	250 077.32	1 246	146 395.83
1912	11 543	841 250.22	82 740	4 580 857.71	27 001	1 926 823.54	33 195	1 769 185.03	10 117	948 519.17	5 903	490 527.81	—	—	27 646	4 828 403.50	983	192 967.60	1 541	178 692.85
1913	11 797	794 064.95	94 735	4 797 962.01	29 512	2 333 242.59	26 123	1 431 195.21	12 372	959 549.68	7 963	501 854 —	—	—	34 001	5 488 477.35	1 285	247 434.90	1 703	205 926.04
1914	7 279	507 311.05	65 898	4 163 410.05	19 637	1 764 254.73	19 516	1 073 951.70	9 354	1 165 142.98	4 678	339 305.19	—	—	28 719	4 367 096.55	713	115 554.90	871	94 777.55
1915	492	33 639.33	40 051	2 582 236.53	2 213	406 683.75	6 448	282 034.76	5 204	671 558.98	4 041	403 521.28	—	—	26 292	3 392 992 —	46	7 925.50	1	50
1916	—	—	44 749	2 432 152.70	—	—	7 522	322 079.55	3 663	319 746.06	2 899	169 861.47	—	—	23 246	2 221 525.05	378	38 846.02	—	—
1917	—	—	31 589	1 227 926.07	—	—	9 620	344 437.69	2 688	236 140.85	2 128	98 439.93	—	—	20 604	1 858 745.50	357	67 579.12	—	—
1918	3	80.—	23 759	1 219 997.17	—	—	12 784	591 242.11	2 117	187 760.80	1 896	91 251.64	—	—	16 149	1 575 044.10	636	89 326.76	—	—
1919	—	—	30 036	2 480 078.85	—	—	4 836	248 324.09	2 316	231 966.96	1 578	118 132.77	—	—	13 067	1 390 900.05	355	81 507.92	27	3 595.62
1920	—	—	33 171	5 392 683.14	—	—	2 892	299 921.35	2 079	234 660.19	1 012	100 444.71	—	—	5 148	504 881.15	282	120 756.22	76	8 638.18
1921	—	—	25 831	4 114 081.41	—	—	2 993	326 122.95	2 123	387 788.70	701	76 027.70	—	—	4 053	1 291 950.48	303	131 313.92	26	3 001.80
1922	119	13 749.60	32 830	4 960 158.50	2	15 —	2 220	276 394.42	1 943	415 489.34	1 088	110 515.33	—	—	4 155	1 319 396.18	228	77 208.56	—	—
1923	472	61 551.48	43 496	6 566 039.87	3	9.93	1 747	217 910.97	2 899	678 680.56	642	105 798.30	—	—	4 804	1 449 886.77	194	70 036.84	—	—
1924	74	17 742.95	45 935	7 796 707.65	1 680	61 225.78	2 108	310 127.34	3 299	803 540.88	672	80 287.99	—	—	5 013	1 528 677.30	176	92 224.70	—	—
1925	349	87 923.62	42 990	7 535 570.70	2 543	1 102 870.80	2 665	442 385.66	4 088	961 185.03	660	85 683.08	—	—	5 319	1 768 205.42	140	70 548.23	—	—

Segue Tav. II. — *Vaglia postali internazionali pagate agli Uffici postali del Regno negli anni 1907-1925, classificate secondo le regioni di destinazione e i paesi di provenienza.*

Segue TOSCANA

Anni	Argentina		Uruguay		Altri paesi d'America		Asia		Occania		Paesi senza specificazione		Totale dei paesi continentali		Totale dei paesi transoceanici		Totale generale	
	Nu- mero	Importo	Nu- mero	Importo	Nu- mero	Importo	Nu- mero	Importo	Nu- mero	Importo	Nu- mero	Importo	Nu- mero	Importo	Nu- mero	Importo	Nu- mero	Importo
1907	173	10 027,65	81	6 301,73	112	6 563,89	148	31 135,75	119	12 876,40	—	—	144 337	9 138 238,39	32 145	7 188 654,07	176 482	16 326 892,46
1908	221	10 635,10	105	6 255,39	139	10 393,99	171	31 537,30	84	9 631,10	—	—	144 849	8 951 518,54	24 002	4 792 103,43	168 911	13 743 681,97
1909	208	11 885,15	99	11 215,37	186	14 584,47	110	12 422,94	116	10 030,85	—	—	144 002	9 049 018,26	27 543	3 081 850,45	171 635	13 030 972,71
1910	182	15 468,90	159	16 382,80	106	19 550,11	224	23 315,04	109	18 041,55	—	—	153 459	8 902 235,10	35 222	7 216 756,10	188 681	16 118 991,20
1911	183	13 691,95	187	12 112,96	235	18 914,18	138	11 795,12	202	45 125,24	—	—	166 045	10 424 317,07	34 387	6 147 926,45	200 432	16 572 243,52
1912	276	25 052,--	137	14 898,68	186	14 096,29	161	18 931,48	239	45 692,48	—	—	170 499	10 497 163,48	31 169	5 319 844,70	201 668	15 817 008,18
1913	322	39 086,00	155	17 799,47	221	14 991,27	196	23 443,42	425	71 721,65	1	5,30	182 502	10 817 803,44	38 349	6 690 886,90	220 811	16 917 755,34
1914	401	78 083,60	137	15 031,97	115	7 662,68	148	21 735,51	312	62 090,61	11	190,--	126 392	9 013 435,70	31 448	4 792 133,37	157 810	13 775 569,07
1915	25	3 240,15	149	22 310,76	84	6 358,62	124	27 397,06	154	39 653,62	4	115,--	58 449	4 379 071,63	26 789	3 500 090,71	85 238	7 879 785,34
1916	71	3 144,--	73	6 475,37	122	5 785,47	98	20 533,99	176	28 790,80	—	—	58 833	3 243 839,78	24 161	2 325 011,50	82 997	5 568 851,28
1917	48	1 901,20	43	3 915,76	98	5 205,96	83	9 478,30	157	24 137,50	1	50,--	46 025	1 906 944,54	21 391	1 971 043,34	67 416	3 877 887,88
1918	12	338,50	28	3 014,37	22	850,--	97	8 613,13	127	31 914,40	—	—	40 559	2 690 331,72	17 071	1 709 110,26	57 639	3 730 441,98
1919	7	172,--	25	1 760,38	10	591,--	66	6 555,44	113	18 445,90	—	—	38 798	3 087 562,67	13 670	1 503 438,31	52 436	4 596 040,93
1920	3	47,25	16	556,66	2	37,50	89	16 642,23	95	16 639,10	—	—	39 155	6 027 709,39	5 711	698 198,29	44 866	6 695 907,68
1921	4	129,--	4	301,00	5	201,--	31	3 195,05	179	69 397,40	7	613,--	31 648	4 904 020,76	4 612	1 500 013,25	36 260	6 404 034,01
1922	16	6 257,46	16	5 033,05	4	131,45	39	6 167,55	156	43 095,86	11	848,--	38 292	5 776 322,19	4 635	1 458 198,11	42 927	7 234 460,30
1923	45	12 130,80	42	14 991,55	5	320,15	28	1 189,74	120	21 950,40	7	470,--	49 259	7 629 901,11	5 245	1 570 085,25	54 504	9 200 976,36
1924	67	22 957,80	52	25 165,23	4	360,--	39	3 492,10	113	23 702,90	—	—	53 798	9 622 632,50	5 464	1 696 550,03	59 232	11 819 182,62
1925	91	29 555,76	38	12 782,49	7	897,--	47	9 126,31	147	22 628,90	—	—	53 295	10 215 618,89	5 789	1 913 714,11	58 994	12 129 333,--

Segue Tav. II. — *Vaglia postali internazionali pagati dagli Uffici postali del Regno negli anni 1907-1925, classificati secondo le regioni di destinazione e i paesi di provenienza.*

MARCHE

Anni	Austria-Ungheria		Francia		Germania		Svizzera		Altri paesi d'Europa		Africa Mediterranea		Stati Uniti		Canada		Brasile	
	Nu- mero	Importo	Nu- mero	Importo	Nu- mero	Importo	Nu- mero	Importo	Nu- mero	Importo	Nu- mero	Importo	Nu- mero	Importo	Nu- mero	Importo	Nu- mero	Importo
1907	4 232	175 404.22	16 850	927 284.44	22 468	1 604 970.13	11 920	508 590.58	6 260	455 206.03	1 833	158 301.19	14 856	3 531 181.—	3 160	902 313.45	—	—
1908	3 884	179 664.48	16 049	890 854.07	17 216	1 368 941.97	11 621	595 950.26	5 474	445 965.02	1 620	145 069.91	10 632	2 430 214.80	2 748	755 126.90	38	3 680.66
1909	3 862	191 765.72	17 812	937 088.53	17 087	1 164 497.54	14 754	727 086.96	5 432	394 216.49	1 369	124 540.85	13 401	2 385 788.55	3 040	809 205.44	69	5 969.19
1910	3 608	188 178.34	21 045	1 079 767.05	17 534	1 130 200.36	16 818	714 713.77	7 731	506 199.72	1 336	91 998.84	16 471	3 399 143.10	4 069	1 093 831.80	138	22 592.66
1911	3 601	212 982.37	22 827	1 229 127.13	17 948	1 330 637.73	13 923	774 261.01	7 554	533 529.78	1 119	85 533.77	14 690	3 162 974.95	4 891	1 411 143.20	250	37 621.26
1912	3 590	204 008.68	27 516	1 505 465.03	19 915	1 499 614.37	15 739	710 897.37	8 202	622 251.85	1 150	82 801.41	15 045	3 176 419.60	5 048	1 467 835.38	203	31 182.24
1913	3 288	201 026.49	26 788	1 714 188.74	20 031	1 398 821.54	10 971	559 068.28	9 757	688 019.30	1 101	62 861.11	15 674	3 376 123.05	6 956	2 187 935.50	329	46 750.72
1914	2 622	139 095.84	15 041	1 096 048.28	10 714	760 275.43	6 452	337 770.30	4 720	352 738.93	665	48 778.62	13 602	2 539 699.10	3 728	965 567.75	217	24 275.62
1915	145	10 372.05	4 748	297 177.48	875	47 996.09	1 845	62 636.96	956	54 076.14	382	33 094.41	11 099	1 649 648.85	453	121 465.30	—	—
1916	—	—	6 226	236 879.80	—	—	1 830	85 415.15	421	26 022.13	552	25 454.30	9 835	1 161 967.05	1 176	217 748.50	—	—
1917	—	—	6 066	210 009.71	—	—	3 872	124 667.80	299	17 379.62	446	20 677.53	8 488	963 600.80	1 913	636 062.15	—	—
1918	—	—	5 050	241 984.33	—	—	2 118	99 624.60	242	20 579.28	454	23 233.79	6 519	793 647.80	2 639	842 076.98	—	—
1919	—	—	7 341	507 011.06	—	—	1 279	74 238.99	260	22 531.20	433	28 758.79	5 513	898 357.20	2 705	1 232 521.91	7	507.—
1920	—	—	16 342	2 685 954.58	—	—	830	97 143.34	335	82 892.85	255	21 835.46	1 772	224 908.15	1 706	1 133 394.13	13	2 757.26
1921	—	—	16 172	3 388 177.86	1	34.65	650	77 602.85	314	42 727.64	251	35 149.45	1 062	861 463.51	2 568	1 800 491.60	7	770.03
1922	103	27 008.49	13 958	2 565 907.30	—	—	591	53 358.56	489	112 148.17	212	25 655.71	1 758	768 527.68	2 052	1 293 281.47	—	—
1923	313	90 450.00	17 166	2 069 714.61	—	—	552	58 816.05	2 471	695 001.81	168	13 957.11	2 112	911 797.80	1 216	772 292.19	—	—
1924	8	4 937.54	17 993	3 346 392.73	134	69 574.89	525	70 596.74	5 118	1 590 186.39	111	10 824.35	2 360	905 708.75	944	705 547.22	—	—
1925	28	7 105.50	17 796	3 355 524.98	213	117 267.84	664	142 738.64	3 745	1 174 009.50	124	10 127.40	2 531	1 065 315.39	695	526 025.98	—	—

Segue Tav. II. — *Vaglia postali internazionali pagati dagli Uffici postali del Regno negli anni 1907-1925, classificati secondo le regioni di destinazione e i paesi di provenienza.*

Segue MARCHE

Anni	Argentina		Uruguay		Altri paesi d'America		Asia		Oceania		Paesi senza specificazione		Totale dei paesi continentali		Totale dei paesi transoceanici		Totale generale	
	Nu- mero	Importo	Nu- mero	Importo	Nu- mero	Importo	Nu- mero	Importo	Nu- mero	Importo	Nu- mero	Importo	Nu- mero	Importo	Nu- mero	Importo	Nu- mero	Importo
1907	145	14 764.50	16	711.44	44	4 352.07	39	1 521.—	17	1 306.30	—	—	63 563	3 820 846.50	18 271	4 456 146.76	81 834	8 285 996.55
1908	219	22 666.30	40	3 206.72	51	5 130.42	16	899.70	12	535.80	—	—	55 864	3 626 416.31	13 756	3 221 530.30	69 620	6 847 976.61
1909	256	24 531.—	44	4 589.32	59	6 235.43	26	1 885.10	12	922.40	—	—	60 316	3 539 190.9	16 898	3 230 126.43	77 214	6 778 322.52
1910	286	25 262.52	36	1 486.88	49	3 296.74	14	859.40	31	2 270.65	—	—	68 072	3 711 058.08	21 097	4 548 743.55	89 169	8 259 801.63
1911	223	25 683.50	19	2 849.20	67	7 348.02	18	1 152.28	52	3 327.30	12	599.70	66 972	4 166 071.79	20 222	4 652 700.31	87 194	8 818 772.10
1912	234	18 301.40	33	5 068.30	117	9 710.68	28	2 162.50	97	7 567.70	—	—	76 112	4 625 038.71	20 895	4 718 397.80	97 007	9 343 376.51
1913	294	33 742.65	33	2 542.14	104	8 400.02	23	1 521.20	96	9 853.70	2	97.—	71 936	4 623 986.60	23 541	5 666 965.98	95 447	10 290 952.97
1914	180	33 074.85	41	3 973.92	53	4 868.—	61	5 230.50	83	9 300.60	—	—	40 211	2 734 707.40	17 974	3 585 999.34	58 188	6 320 697.74
1915	22	1 048.—	17	1 045.12	46	2 569.70	23	1 126.12	26	4 368.10	3	2 000.—	8 951	415 353.13	11 689	1 783 265.19	20 640	2 198 618.32
1916	85	3 984.75	6	407.22	31	1 475.—	33	1 827.39	49	6 958.60	1	105.—	9 029	373 771.38	11 216	1 394 473.51	20 245	1 768 244.89
1917	37	1 214.65	1	5.20	34	1 599.50	26	2 743.04	30	4 814.10	—	—	10 683	372 734.60	10 538	1 610 639.44	21 221	1 982 774.10
1918	17	692.—	—	—	7	360.—	8	367.20	33	6 075.30	—	—	7 864	385 422.—	9 223	1 643 210.28	17 087	2 028 641.28
1919	13	543.—	4	436.80	6	288.—	8	799.40	40	14 783.30	1	1 000.—	9 313	632 540.04	8 297	2 149 236.61	17 610	2 781 776.65
1920	1	50.—	—	—	3	91.—	5	714.81	32	7 057.60	—	—	17 762	2 887 826.23	3 532	1 368 972.95	21 294	4 256 799.18
1921	1	10.—	2	52.—	1	100.—	2	58.40	33	8 641.20	2	400.—	17 388	3 543 602.45	4 278	2 671 986.74	21 666	6 215 679.19
1922	14	1 636.60	11	4 326.50	1	29.72	5	122.50	31	8 761.90	4	755.—	15 353	2 781 078.23	3 876	2 077 441.37	19 229	4 861 519.60
1923	39	14 460.—	14	8 615.50	—	—	2	8.80	32	4 370.20	8	1 065.25	20 670	3 851 940.48	3 423	1 712 009.74	24 093	5 564 550.22
1924	81	29 296.24	6	1 591.30	—	—	12	2 593.—	50	8 863.40	2	400.—	23 892	5 692 512.64	3 155	1 654 092.91	27 317	6 746 515.55
1925	191	97 301.24	7	1 529.75	1	25.—	4	677.80	35	6 431.80	—	—	22 570	4 806 773.86	3 464	1 697 297.96	26 034	6 504 071.82

Segue Tav. II. — *Vaglia postali internazionali pagati dagli Uffici postali del Regno negli anni 1907-1925, classificati secondo le regioni di destinazione e i paesi di provenienza.*

UMBRIA

Anni	Austria-Ungheria		Francia		Germania		Svizzera		Altri paesi d'Europa		Africa Mediterranea		Altri paesi d'Africa		Stati Uniti		Canada		Brasile	
	Nu-mero	Importo	Nu-mero	Importo	Nu-mero	Importo	Nu-mero	Importo	Nu-mero	Importo	Nu-mero	Importo	Nu-mero	Importo	Nu-mero	Importo	Nu-mero	Importo	Nu-mero	Importo
1907	2 246	107 985.24	18 819	755 550.30	14 400	1 053 906.32	8 562	421 016.80	9 087	95 973.72	248	11 132.11	—	—	3 361	730 500.00	71	11 543.90	—	—
1908	2 048	104 456.81	16 123	710 432.81	7 632	881 742.68	11 280	581 961.59	7 834	507 013.72	258	14 741.25	—	—	3 978	670 235.40	120	24 026.45	24	2 033.00
1909	2 860	102 791.56	15 283	681 804.07	8 057	632 894.42	9 276	563 214.85	5 759	386 423.22	231	13 386.92	—	—	3 400	575 616.40	103	21 241.10	39	2 477.98
1910	1 810	86 554.72	14 329	664 104.00	8 435	615 482.41	9 789	512 586.31	6 087	450 311.03	235	15 515.26	—	—	4 028	777 171.40	126	24 006.35	44	3 749.93
1911	1 739	93 153.93	18 457	820 490.68	11 858	856 044.03	13 267	651 059.91	8 433	585 090.22	221	8 204.40	—	—	4 264	751 147.10	154	35 128.10	87	7 675.13
1912	1 631	77 902.53	19 556	971 891.71	16 088	973 272.29	13 750	643 628.96	8 506	621 503.69	258	14 499.76	—	—	5 534	682 902.00	317	70 050.75	102	6 798.41
1913	1 201	67 438.10	20 083	1 020 352.97	12 064	1 065 703.77	9 752	566 732.08	9 509	655 718.85	271	13 694.06	—	—	4 410	783 331.85	506	128 269.05	117	12 993.65
1914	910	45 710.13	15 398	725 539.42	8 253	617 820.13	5 605	292 649.96	4 781	370 155.87	207	8 467.61	—	—	4 529	663 403.30	331	67 634.55	78	9 970.42
1915	67	3 921.41	5 925	216 739.95	469	28 711.66	—	—	866	53 312.15	400	16 816.20	—	—	3 949	498 804.90	—	—	—	—
1916	—	—	6 003	210 301.29	—	—	2 881	89 367.89	295	20 979.52	295	12 422.75	—	—	3 106	253 999.90	125	15 024.80	—	—
1917	—	—	5 187	174 796.15	—	—	3 492	119 469.29	201	10 656.70	228	11 181.36	—	—	2 622	210 591.20	136	32 881.00	—	—
1918	—	—	3 684	154 562.20	—	—	2 643	134 676.17	179	12 278.23	208	9 642.11	—	—	1 912	187 521.75	158	26 989.10	—	—
1919	—	—	4 401	286 724.91	—	—	1 810	60 804.09	195	14 966.83	152	8 501.45	—	—	1 627	182 995.55	136	31 585.29	3	310.00
1920	—	—	6 779	1 020 490.28	—	—	474	45 727.13	124	7 807.95	43	2 208.95	—	—	567	62 750.35	148	99 311.16	7	907.00
1921	—	—	7 050	1 235 495.77	—	—	433	37 780.04	141	12 893.21	24	625.85	—	—	479	194 030.37	149	77 167.75	4	346.00
1922	27	2 378.25	8 097	1 314 391.45	—	—	302	26 970.88	108	11 569.19	40	5 484.25	—	—	459	170 903.50	118	46 841.75	—	—
1923	76	10 494.35	9 112	1 349 754.89	—	—	255	20 894.09	384	93 139.62	37	6 532.75	—	—	731	271 463.37	113	53 844.00	—	—
1924	3	582.08	10 017	1 551 511.39	31	6 947.20	265	27 810.41	813	204 309.30	30	2 563.50	—	—	719	274 520.41	67	30 052.02	—	—
1925	24	5 803.56	8 735	1 346 618.15	106	30 311.90	363	43 259.75	890	215 041.16	37	5 875.50	—	—	679	260 540.09	55	21 196.50	—	—

Segue Tav. II. — *Vaglia postali internazionali pagati dagli Uffici postali del Regno negli anni 1907-1925, classificati secondo le regioni di destinazione e i paesi di provenienza.*

Segue UMBRIA

Anni	Argentina		Uruguay		Altri paesi d'America		Asia		Oceania		Paesi senza specificazione		Totale dei paesi continentali		Totale dei paesi transoceanici		Totale generale	
	Nu- mero	Importo	Nu- mero	Importo	Nu- mero	Importo	Nu- mero	Importo	Nu- mero	Importo	Nu- mero	Importo	Nu- mero	Importo	Nu- mero	Importo	Nu- mero	Importo
1907	16	1 455 --	3	82.68	6	835.10	4	462.48	6	415.80	--	--	53 461	2 445 504.58	3 467	745 385.56	56 928	3 190 950.14
1908	40	3 173.50	6	78 --	17	726.36	3	206.39	1	403.20	--	--	45 184	2 800 348.86	4 189	701 482.30	49 373	3 501 831.16
1909	43	2 193.80	12	582.77	15	1 481.70	9	1 208.74	--	--	--	--	41 466	2 350 005.04	3 681	605 102.49	45 147	2 955 707.53
1910	60	4 407.50	7	240.90	20	1 017.85	6	375.47	2	251.80	--	--	41 285	2 353 554.42	4 293	811 311.20	45 578	3 164 865.62
1911	49	400 --	10	360.20	29	1 544.84	13	860.16	5	309.80	--	--	53 475	3 014 042.17	4 611	797 431.33	58 086	3 811 474.50
1912	40	3 207.18	8	329.80	23	1 737.43	2	105.80	5	258.90	--	--	60 479	3 302 788.94	6 031	765 399.27	66 510	4 068 179.21
1913	39	3 125 --	14	211.78	12	1 628.85	6	939.90	3	176.40	--	--	53 480	3 389 639.83	5 167	930 676.48	58 647	4 320 316.31
1914	37	4 014.40	4	442.02	9	1 031 --	12	211 --	2	114.60	--	--	35 157	2 060 352.12	5 002	746 821.29	40 159	2 807 173.41
1915	3	45 --	6	827 --	14	3 065 --	3	47.64	3	201.60	2	12 --	7 727	329 531.37	3 980	503 063.14	11 707	832 594.51
1916	11	435.60	3	132.60	4	175 --	2	21.80	3	256.40	--	--	9 477	332 071.45	3 254	270 046.10	12 731	603 117.55
1917	8	125 --	1	52 --	1	120 --	--	--	--	--	4	190 --	9 108	316 103.50	2 772	243 959.20	11 880	560 062.70
1918	5	185 --	--	--	--	--	2	44.85	4	365.40	4	135 --	6 714	311 158.71	2 085	215 241.10	8 799	526 399.81
1919	4	55 --	1	20.02	--	--	7	176.59	5	756 --	4	310 --	6 558	370 997.28	1 787	216 298.45	8 345	587 295.73
1920	1	20 --	--	--	--	--	17	3 218.72	6	579.60	--	--	7 420	1 076 234.31	746	166 786.83	8 166	1 243 021.14
1921	--	--	--	--	--	--	1	65.10	8	1 247.40	--	--	7 648	1 286 794.87	611	272 856.62	8 289	1 559 651.49
1922	2	60 --	3	434.90	--	--	4	325.61	7	501 --	--	--	8 574	1 360 794.02	593	219 069.76	9 167	1 579 863.78
1923	1	25 --	1	574 --	1	50 --	1	25.20	4	277.29	--	--	9 864	1 480 815.70	852	326 258.77	10 716	1 807 074.47
1924	29	6 584 --	2	855 --	--	--	--	--	5	453.60	--	--	11 159	1 793 723.88	822	312 465.03	11 981	2 106 188.91
1925	26	11 110 --	2	306 --	1	5 --	--	--	6	396.90	--	--	10 155	1 646 910.32	769	293 554.49	10 924	1 940 464.81

Segue TAV. II. — *Vaglia postali internazionali pagati dagli Uffici postali del Regno negli anni 1907-1925, classificati secondo le regioni di destinazione e i paesi di provenienza.*

LAZIO

Anni	Austria- Ungheria		Francia		Germania		Svizzera		Altri paesi d'Europa		Africa Mediterranea		Altri paesi d'Africa		Stati Uniti		Canada		Brasile	
	Nu- mero	Importo	Nu- mero	Importo	Nu- mero	Importo	Nu- mero	Importo	Nu- mero	Importo	Nu- mero	Importo	Nu- mero	Importo	Nu- mero	Importo	Nu- mero	Importo	Nu- mero	Importo
1907	12 931	938 120.62	18 682	918 675.04	15 884	987 043.70	8 166	289 969.12	12 006	1 335 571.60	2 819	202 164.61	—	—	15 237	2 665 490.55	1 265	229 578.25	7	258 —
1908	11 616	824 553.98	19 866	1 010 055.08	17 368	1 069 081.09	8 577	349 182.84	11 263	817 876.44	2 975	215 102.61	—	—	12 202	2 000 140.30	1 349	344 470.80	364	19 669.12
1909	11 820	796 654.61	21 110	1 163 319.29	17 904	1 274 184.53	8 846	395 395.84	11 986	1 005 460.66	3 424	195 189.40	—	—	19 128	2 498 726.15	1 268	248 950 —	546	76 368.61
1910	12 413	834 254.71	20 828	1 129 508.66	23 411	1 010 514.39	9 031	371 961.36	11 863	954 678.54	2 882	187 050.50	—	—	29 647	6 653 210.70	1 990	494 301.80	801	78 740.80
1911	12 907	934 341.79	23 481	1 446 995.49	28 800	1 183 568.27	10 650	513 712.10	13 421	1 058 500.70	2 916	222 465.19	6	58.95	34 829	7 498 153.67	3 438	787 431.65	1 368	121 107.21
1912	14 495	990 540.76	23 614	1 453 721.56	25 205	1 282 300.71	12 933	519 057.96	13 858	1 016 446.20	2 961	236 733.01	—	—	35 443	7 726 849.75	3 130	905 751.95	1 690	163 277.83
1913	12 677	937 680.79	23 243	1 221 299.32	12 441	1 297 041.64	9 201	479 437.18	11 827	913 672.27	2 816	225 953.69	—	—	32 463	14 092 691.70	3 986	1 057 545.15	1 709	167 064.36
1914	7 479	615 611.96	17 582	1 360 596.01	13 464	1 211 832.12	5 895	448 777.29	11 567	1 648 907.14	2 218	365 996.13	21	7 044.32	25 374	6 372 856.65	1 871	457 303.70	732	72 130.13
1915	700	58 778.66	14 689	1 087 508.76	3 179	218 043.33	3 274	298 832.54	6 025	1 043 627.14	3 384	1 500 614.94	13	2 598.70	18 421	3 848 446.30	—	—	1	50 —
1916	—	—	14 223	1 931 802.84	1	30 —	6 609	589 693.36	3 751	353 728.26	1 793	121 545.93	2	50 —	9 865	1 430 617.25	442	61 025.62	—	—
1917	—	—	13 052	797 271.60	—	—	4 584	476 284.07	2 929	219 240.74	1 474	85 111.37	—	—	9 308	1 327 288.60	1 727	755 011.88	—	—
1918	—	—	12 676	934 192.88	—	—	3 709	394 748.34	2 448	216 428.34	1 169	74 914.96	—	—	7 366	1 221 204.40	2 970	1 365 383.88	—	—
1919	—	—	14 285	1 453 149.26	—	—	3 726	287 504.12	2 551	192 079.89	1 181	95 268.73	—	—	9 130	2 095 588.40	6 480	3 385 928.96	36	2 735.58
1920	—	—	11 327	1 492 528.85	—	—	2 916	424 650.59	2 537	463 390.67	575	71 709.92	—	—	4 194	824 253.65	3 242	2 823 622.45	172	24 578.36
1921	—	—	9 445	1 179 416.06	—	—	2 500	427 984.05	2 248	299 554.98	399	73 413.10	—	—	2 996	2 351 747.69	3 967	3 656 170.03	82	10 242.50
1922	174	19 816.10	9 217	1 321 550.68	1	8.70	2 153	314 234.30	2 702	603 916.03	436	99 934.39	—	—	3 007	1 933 807.15	2 680	2 248 061.24	2	74 —
1923	851	113 657.13	9 770	1 314 791.24	13	328.65	1 903	342 464.54	2 933	611 304.43	302	49 147.02	—	—	3 704	2 003 393.30	1 208	1 049 204.42	1	40 —
1924	199	38 174.09	11 804	1 711 364.54	1 814	570 175.48	2 466	336 677.86	3 746	746 510.06	291	53 925.39	2	625 —	4 086	1 864 851.79	877	840 391.80	—	—
1925	1 163	215 538.46	12 394	2 062 112.72	4 838	1 785 393.43	2 985	400 728.90	5 461	1 017 292.13	354	58 519.38	—	—	4 625	2 444 964.21	813	911 644.53	—	—

Segue Tav. II. — *Vaglia postali internazionali pagati dagli Uffici postali del Regno negli anni 1907-1925, classificati secondo le regioni di destinazione e i paesi di provenienza.*

Segue LAZIO

Anni	Argentina		Uruguay		Altri paesi d'America		Asia		Oceania		Paesi senza specificazione		Totale dei paesi continentali		Totale dei paesi transoceanici		Totale generale	
	Nu- mero	Importo	Nu- mero	Importo	Nu- mero	Importo	Nu- mero	Importo	Nu- mero	Importo	Nu- mero	Importo	Nu- mero	Importo	Nu- mero	Importo	Nu- mero	Importo
1907	171	10 488.40	26	1 220.22	172	16 505.07	287	9 906.70	106	5 645.34	—	—	70 488	4 671 544.70	17 271	2 939 101.53	87 759	7 610 646.23
1908	173	8 559.—	40	1 883.08	234	13 185.96	189	12 511.18	113	7 518.50	—	—	71 665	4 285 852.64	14 664	2 407 937.94	86 329	6 693 790.58
1909	131	8 068.10	61	3 881.92	327	20 557.87	198	12 345.78	146	6 510.21	—	—	75 150	4 830 195.33	21 745	2 884 417.64	96 895	7 714 612.97
1910	243	18 802.02	54	4 725.35	405	33 064.38	171	21 360.99	143	8 650.79	—	—	80 428	4 487 968.16	33 454	7 312 856.83	113 882	11 800 824.99
1911	314	21 811.75	94	4 646.24	397	31 877.73	225	17 745.23	231	12 684.00	—	—	92 184	5 350 583.60	40 902	8 495 517.33	133 086	13 855 100.93
1912	334	20 292.57	95	5 589.58	436	32 134.44	222	16 691.50	314	21 822.31	—	—	93 096	5 408 860.20	41 664	8 892 409.93	134 730	14 391 270.13
1913	355	24 826.06	103	4 920.98	438	24 521.86	208	12 656.10	306	24 584.43	—	—	72 205	5 075 084.89	39 568	15 408 810.64	111 773	20 483 895.53
1914	320	38 738.91	57	3 367.71	228	12 438.04	175	10 256.12	388	28 490.95	1	33.45	58 205	5 651 720.65	29 167	7 002 859.98	87 372	12 654 580.63
1915	31	1 054.36	57	5 201.81	135	9 361.08	136	6 694.93	150	18 030.34	2	108.75	31 251	4 267 405.37	18 946	3 891 546.27	50 197	8 158 951.64
1916	64	2 694.01	40	1 060.79	135	5 922.34	254	9 730.36	384	36 185.34	13	556.11	26 377	2 996 800.39	11 199	1 556 841.82	37 576	4 553 642.21
1917	40	1 159.35	19	814.03	146	6 062.80	159	9 247.22	108	39 056.80	10	399.45	22 030	1 577 907.78	11 607	2 139 040.13	33 646	3 716 947.91
1918	26	651.70	8	362.86	61	2 088.85	117	6 313.14	170	41 685.38	4	132.—	20 002	1 620 284.52	10 722	2 637 822.21	30 724	4 258 106.73
1919	19	516.85	6	345.60	46	1 740.75	108	7 442.38	156	25 320.90	8	351.—	21 746	2 028 002.—	15 989	5 519 970.42	37 735	7 547 972.42
1920	23	678.30	4	179.40	43	4 115.35	141	17 040.57	130	40 768.65	16	963.95	17 355	2 452 230.03	8 015	3 736 200.68	25 370	6 188 480.71
1921	11	201.75	3	124.80	21	914.50	90	8 208.51	276	106 751.25	8	1 906.40	14 652	1 980 368.19	7 464	6 136 267.43	22 116	8 116 635.62
1922	14	1 087.73	1	49.13	25	939.75	95	30 023.19	200	33 795.40	15	1 265.25	14 683	2 359 460.20	6 039	4 249 102.84	20 722	6 608 593.04
1923	39	4950.96	4	887.20	18	510.32	114	9 683.08	236	34 873.60	18	1 543.95	15 772	2 431 693.01	5 342	3 105 086.33	21 114	5 536 779.84
1924	48	11 868.43	13	4 414.55	13	717.—	179	21 381.15	280	51 126.18	—	—	20 320	3 456 827.42	5 498	2 795 375.90	25 818	6 252 203.32
1925	139	59 587.12	16	2 925.97	32	1 217.63	165	27 320.03	286	47 738.50	—	—	26 745	5 539 585.02	6 076	3 495 397.99	32 821	9 034 983.01

Segue Tav. II. — *Vaglia postali internazionali pagati dagli Uffici postali del Regno negli anni 1907-1925, classificati secondo le regioni di destinazione e i paesi di provenienza.*

ABRUZZI E MOLISE

Anni	Austria-Ungheria		Francia		Germania		Svizzera		Altri paesi d'Europa		Africa Mediterranea		Altri paesi d'Africa		Stati Uniti		Canada		Brasile	
	Nu- mero	Importo	Nu- mero	Importo	Nu- mero	Importo	Nu- mero	Importo	Nu- mero	Importo	Nu- mero	Importo	Nu- mero	Importo	Nu- mero	Importo	Nu- mero	Importo	Nu- mero	Importo
1907	1 705	128 419.48	4 610	332 068.62	22 751	1 805 428.51	2 024	136 651.20	4 238	435 836.78	440	63 303.61	—	—	58 930	13 585 122.25	8 373	2 526 127.45	2	125 —
1908	1 848	186 850.18	5 002	315 623.50	15 157	1 482 124.43	4 362	251 269.40	4 254	434 641.34	612	103 049.61	—	—	42 288	9 906 423.35	7 976	2 219 919.35	109	35 615.51
1909	2 112	195 925.92	5 966	329 534.82	17 081	1 113 892.91	3 264	163 875.75	3 521	402 288.90	519	47 674.65	205	190 711.50	55 610	8 672 208.65	6 994	2 308 328 —	181	20 250.09
1910	2 358	169 871.08	6 896	363 495.94	14 989	1 165 338.20	2 592	180 660 —	4 458	369 084.30	555	36 372.24	220	140 090.65	74 550	15 844 867.30	11 762	3 130 186.30	233	22 487.24
1911	1 961	183 039.49	5 257	376 327.61	17 881	1 280 042.02	3 577	183 341.55	4 502	401 031.52	348	46 473.97	—	—	64 875	13 224 925.95	13 850	4 204 449.13	244	45 776.22
1912	2 104	170 079.95	5 498	354 538.96	20 670	1 419 999.45	3 375	195 795.72	4 501	472 598.09	368	25 948.85	—	—	58 039	12 703 668.15	15 136	4 450 849.85	557	79 533.68
1913	1 931	161 608.08	5 890	383 628.34	19 984	1 534 967.35	2 461	138 626.15	4 729	489 976.78	303	29 961.80	—	—	64 651	13 308 052.90	18 454	4 878 595.50	589	98 533.14
1914	837	61 169.86	3 687	222 533.94	10 670	1 306 005.10	1 365	68 036.78	2 675	315 710.32	194	18 149.47	—	—	55 294	10 345 398.80	8 449	2 286 883.90	232	33 237.57
1915	53	2 953.44	2 428	122 365.85	468	53 305.16	1 239	29 771.36	1 028	242 911.31	212	17 348.97	—	—	49 344	8 115 487.05	612	133 556.50	1	500 —
1916	—	—	3 097	157 260.66	—	—	3 547	102 635.01	734	131 343.58	273	21157.27	—	—	44 051	4 471 864.65	2 038	322 079.40	1	100 —
1917	—	—	2 475	114 810.29	—	—	13 414	309 813.70	775	181 496.67	217	16 331.45	—	—	28 175	3 389 756.55	3 217	951 370.23	—	—
1918	—	—	2 716	191 025.53	—	—	8 690	321 893.81	828	268 943.13	202	18 222 —	—	—	21 164	2 813 233.35	5 526	1 832 499.44	—	—
1919	—	—	2 789	265 756.26	—	—	877	31 001.29	910	401 935 —	183	22 384.83	—	—	17 055	2 310 049.20	4 433	1 759 961.95	5	1 698.18
1920	—	—	6 813	1 719 756.60	—	—	245	18 701.44	846	281 606.60	113	23 899.65	—	—	6 937	1 009 060.25	4 921	3 404 057.70	17	2 332.87
1921	—	—	6 826	1 689 808.51	—	—	114	9 676.11	826	200 243.54	101	20 280.97	—	—	7 154	4 716 218.24	7 174	5 232 142.67	1	253.16
1922	35	3 752.50	6 451	1 503 573.48	—	—	117	8 690.84	620	215 121.57	159	45 615.80	—	—	7 995	4 726 668.27	4 911	3 370 231.93	—	—
1923	190	29 086.05	10 107	2 466 016.19	—	—	123	8 190.48	660	275 634.37	136	32 616.81	—	—	8 862	4 664 070.46	2 640	1 910 247.76	—	—
1924	1	96,78	9 650	2 360 015,63	36	8 439,79	78	9 998,80	793	299 886,20	97	18 192,32	—	—	9 096	4 211 624,29	2 108	1 666 947,99	—	—
1925	2	11 —	9 789	2 547 493,53	45	18 252 —	102	11 999,72	761	327 504,76	86	13 716,85	—	—	9 571	4 395 845,30	1 298	727 685,08	—	—

Segue Tav. II. — *Vaglia postali internazionali pagati dagli Uffici postali del Regno negli anni 1907-1925, classificati secondo le regioni di destinazione e i paesi di provenienza.*

Segue ABRUZZI E MOLISE

Anni	Argentina		Uruguay		Altri paesi d'America		Asia		Occania		Paesi senza specificazione		Totale dei paesi continentali		Totale dei paesi transoceanici		Totale generale	
	Nu-mero	Importo	Nu-mero	Importo	Nu-mero	Importo	Nu-mero	Importo	Nu-mero	Importo	Nu-mero	Importo	Nu-mero	Importo	Nu-mero	Importo	Nu-mero	Importo
1907	60	7 775,85	7	624,52	8	1 152,40	6	1 417,31	2	76,20	—	—	36 677	2 902 608,20	67 307	16 122 420,08	104 074	19 115 119,18
1908	85	6 298,--	12	724,08	34	4 527,94	5	385,26	2	126,--	—	—	31 235	2 773 558,55	50 511	12 173 957,50	81 746	14 947 516,44
1909	28	2 047,50	9	634,90	31	2 000,35	22	3 783,10	9	1 100,80	—	—	32 463	2 253 192,35	63 080	11 202 324,08	95 542	13 455 517,03
1910	78	7 780,25	23	1 819,26	37	7 395,98	8	1 965,21	4	378,--	—	—	31 848	2 284 821,76	80 935	19 157 200,19	118 783	21 442 021,95
1911	101	7 307,75	22	6 490,87	115	4 440,77	21	1 902,83	33	7 685,40	—	—	33 526	2 475 257,06	79 261	17 502 806,92	112 787	19 978 158,98
1912	116	7 451,70	38	8 157,32	59	7 184,87	2	99,52	72	16 006,80	—	—	36 516	2 638 901,92	74 020	17 281 951,90	110 536	19 920 912,92
1913	157	10 912,10	21	4 854,06	56	7 026,05	2	255,--	44	13 865,50	—	—	35 298	2 738 768,50	83 974	18 821 304,25	119 272	21 066 362,75
1914	130	12 505,80	14	1 286,--	27	2 480,--	4	254,80	60	19 375,20	—	—	19 428	1 991 605,47	64 210	12 701 612,07	83 638	14 693 217,54
1915	14	851,--	11	1 205,16	15	1 865,--	9	990,30	16	2 703,80	—	—	5 428	469 150,00	50 022	8 257 161,81	55 450	8 726 317,90
1916	28	890,--	6	392,40	12	1 979,50	51	11 994,50	8	268,30	2	2 000,--	7 651	412 306,52	49 187	4 810 668,75	53 848	5 223 065,27
1917	21	588,--	2	270,40	9	687,--	1	130,--	6	428,--	—	—	16 881	622 452,11	31 431	4 943 130,18	48 312	4 965 582,29
1918	7	297,--	2	119,--	2	130,--	3	82,00	7	579,60	—	—	12 436	800 084,47	26 711	4 646 880,99	39 147	5 446 965,46
1919	6	142,--	4	374,40	2	130,--	—	—	5	315,--	—	—	4 759	721 077,38	21 510	4 072 670,72	26 269	4 793 748,11
1920	2	41,--	1	78,--	1	50,--	1	50,--	6	403,20	—	—	8 017	2 043 964,29	11 886	4 416 176,02	19 903	6 469 140,31
1921	—	—	2	546,--	1	50,--	—	—	1	50,40	—	—	7 867	1 920 000,13	14 333	9 040 260,47	22 200	11 869 269,66
1922	13	7 581,91	4	3 789,--	2	150,--	—	—	2	100,80	—	—	7 382	1 776 754,19	12 987	8 108 521,91	20 309	9 885 276,10
1923	49	30 887,26	3	1 391,60	1	50,--	—	—	6	603,20	2	11,--	11 216	2 811 548,90	11 563	6 607 291,28	2 279	9 418 805,18
1924	70	27 764,65	15	7 823,30	1	50,--	—	—	7	239,40	—	—	10 655	2 696 629,02	11 297	5 913 949,63	21 952	8 610 579,25
1925	197	124 193,69	14	8 263,10	—	—	—	—	49	16 921,80	—	—	10 785	2 918 977,36	11 129	5 272 848,97	21 914	8 191 836,83

Segue Tav. II. — *Vaglia postali internazionali pagati dagli Uffici postali del Regno negli anni 1907-1925, classificati secondo le regioni di destinazione e i paesi di provenienza.*

CAMPANIA

Anni	Austria-Ungheria		Francia		Germania		Svizzera		Altri paesi d'Europa		Africa Mediterranea		Altri paesi d'Africa		Stati Uniti		Canada		Brasile	
	Nu-mero	Importo	Nu-mero	Importo	Nu-mero	Importo	Nu-mero	Importo	Nu-mero	Importo	Nu-mero	Importo	Nu-mero	Importo	Nu-mero	Importo	Nu-mero	Importo	Nu-mero	Importo
1907	6 085	377 267.43	33 578	1 707 238.13	8 448	538 119.73	3 371	157 349.94	169 08	1 351 292.62	12 934	1 028 157.72	—	—	70 012	12 702 916.40	1 943	478 716.30	10	363 —
1908	5 810	354 414.18	36 351	1 772 374.63	8 997	570 213.83	3 950	189 060.36	16 735	1 573 854.99	12 430	1 039 529.16	—	—	62 626	11 220 180.55	2 176	533 194.25	924	128 109.98
1909	6 000	337 434.81	32 403	1 745 873.12	12 026	618 735.46	5 681	224 571.02	14 403	1 599 411.40	9 548	737 865.65	—	—	77 916	10 108 058.95	2 830	525 545.32	1 391	168 206.28
1910	7 143	339 120.46	34 572	1 736 877.20	12 204	628 758.29	4 656	209 190.02	14 441	1 367 319.73	8 247	593 344.63	139	72 242 54	93 313	13 292 334.70	3 512	873 164.30	2 774	329 644.64
1911	6 892	328 642.35	36 667	1 796 577.51	12 012	603 963.49	4 951	227 785.58	13 523	1 385 318.57	8 223	568 293.39	361	198 238.73	79 682	12 885 655.78	3 009	857 333.45	3 849	448 151.93
1912	7 075	457 712.55	38 259	1 904 806.25	13 950	636 333.09	6 086	207 095.62	12 448	1 298 389.26	8 239	517 403.90	360	186 467.97	74 950	12 273 025.35	3 268	840 165.35	4 830	658 262.55
1913	8 495	539 365.72	44 205	1 906 913.68	9 574	677 230.63	4 575	212 068.19	15 027	1 524 317.63	7 920	629 576.73	165	88 418.93	75 515	12 328 461.76	4 201	975 663.50	5 907	788 306 —
1914	5 456	233 105.33	14 412	1 562 828.37	8 166	1 060 133.67	3 423	171 221.76	12 632	1 430 243.49	5 180	712 210.15	87	24 085.93	67 157	9 989 021.45	3 687	515 749.15	3 014	543 460.12
1915	564	53 688.45	22 537	1 330 379.91	2 454	1 075 351.38	3 305	107 140.80	8 547	1 347 022.20	4 798	1 450 541.04	27	4 236.85	61 831	7 283 987.55	169	23 901.25	4	695 —
1916	—	—	24 084	1 097 291.46	—	—	13 776	349 467.39	6 072	802 541.22	4 452	242 934.44	43	5 806.45	46 857	2 554 650.70	545	54 922.45	—	—
1917	—	—	18 682	628 825.08	—	—	23 808	601 798.41	5 462	838 273.20	3 472	180 969.48	73	34 899.19	41 285	2 859 628.20	611	102 246.59	—	—
1918	—	—	16 064	796 493.29	—	—	13 392	601 132.83	5 481	1 044 027.26	2 832	138 869.65	46	24 448.50	30 765	2 340 705 —	1 041	225 316.87	—	—
1919	—	—	20 245	1 370 745.88	—	—	2 641	167 078.03	6 284	1 603 045.12	2 947	186 664.12	49	28 011 23	29 126	2 397 419.50	975	283 554.99	67	9 329.63
1920	—	—	19 427	2 206 106.25	—	—	1 202	116 682.02	6 031	1 351 836.56	1 402	118 158.22	303	246 970.03	10 467	898 390.10	824	492 762.18	245	67 782.42
1921	—	—	17 139	2 134 209.89	—	—	1 081	141 130.17	4 671	867 311.53	1 530	293 961.68	720	556 503.13	8 675	3 446 481.80	1 391	927 424.01	55	5 961. 45
1922	224	32 822.70	16 487	1 926 173.51	—	—	855	105 222.36	3 450	884 603.01	1 414	290 911.59	451	284 286.85	10 302	3 948 495.75	926	502 095.05	—	—
1923	863	112 593.70	18 433	2 138 680.47	2	31 —	763	90 433.96	3 061	1 219 500.16	1 029	113 279.56	299	142 150.13	12 461	4 435 679.17	418	182 592.73	—	—
1924	72	21 792.97	20 355	2 550 487.61	1 776	900 553.27	1 855	227 977.46	3 424	1 275 602.10	1 201	195 270.98	174	87 863.06	11 025	4 805 871.96	429	179 146.16	—	—
1925	221	61 865.45	20 244	2 561 724.83	3 245	1 748 827.61	957	181 316.09	4 883	1 728 903.28	699	72 308.66	103	53 468.60	15 671	5 923 075.81	364	189 517.73	—	—

Segue Tav. II. — *Vaglia postali internazionali pagati dagli Uffici postali del Regno negli anni 1907-1925, classificati secondo le regioni di destinazione e i paesi di provenienza.*

Segue CAMPANIA

Anni	Argentina		Uruguay		Altri paesi d'America		Asia		Oceania		Paesi senza specificazione		Totale dei paesi continentali		Totale dei paesi transoceanici		Totale generale	
	Nu-mero	Importo	Nu-mero	Importo	Nu-mero	Importo	Nu-mero	Importo	Nu-mero	Importo	Nu-mero	Importo	Nu-mero	Importo	Nu-mero	Importo	Nu-mero	Importo
1907	240	17 127.80	253	15 865.86	274	63 069.58	174	9 963.20	129	12 018.30	—	—	81 379	5 159 425.57	73 035	13 300 040.44	154 414	18 450 466.01
1908	412	27 233.40	303	21 010.41	282	34 400.13	138	15 479.95	152	13 385.70	—	—	84 273	5 500 047.15	67 013	11 993 063.37	151 286	17 493 110.52
1909	349	21 290.50	271	11 515.95	323	40 016.88	205	21 144.99	218	19 648.56	—	—	80 121	5 263 801.46	83 503	10 915 427.43	163 624	16 179 318.89
1910	390	23 625.89	210	12 501.35	402	50 838.74	137	11 744.74	235	22 152.21	—	—	81 263	4 874 610.33	101 112	14 688 249.11	182 375	19 562 850.44
1911	412	26 155.45	247	18 801.56	320	47 087.21	140	14 533.55	270	26 226.54	1	35.65	82 268	4 910 580.89	88 909	14 523 119.85	171 177	19 433 700.74
1912	437	33 331.21	288	21 275.26	323	49 238.93	97	8 909.75	311	33 768.18	—	—	86 057	5 021 740.67	84 864	14 104 444.55	170 921	19 126 185.22
1913	504	27 073.50	287	19 272.72	279	44 152.83	93	5 130.18	443	39 672.36	1	43.40	89 796	5 489 472.58	87 395	14 316 195.18	177 191	19 805 667.76
1914	518	105 491.75	328	26 786.57	128	13 413.79	70	7 983.73	308	30 160.49	14	743.45	49 269	5 219 742.77	75 311	11 256 806.43	124 580	16 476 639.20
1915	49	5 855.75	324	18 125.78	75	6 012.65	59	8 733.31	208	34 804.71	5	321.40	42 205	5 373 623.78	62 751	7 386 074.35	104 956	12 760 298.13
1916	112	9 933.95	153	9 883.66	76	8 560.50	81	14 512.24	297	79 963.05	—	—	48 384	2 552 234.51	48 164	2 738 233. —	96 548	5 290 467.51
1917	73	2 623.95	80	5 777.87	39	3 926. —	49	8 000.16	183	22 612.20	—	—	51 424	2 249 866.17	42 393	3 039 714.16	93 817	5 289 580.33
1918	20	1 183.50	28	1 751.65	15	835. —	37	4 651.45	192	33 337.40	—	—	37 769	2 580 526.03	32 144	2 632 289.37	69 913	5 212 815.40
1919	19	960.30	34	2 323.10	6	119.70	26	1 470.01	205	33 288.40	—	—	32 117	3 327 533.15	30 507	2 756 476.86	62 624	6 084 010.01
1920	4	105. —	26	1 927.64	7	335.11	55	19 947.66	199	33 788.10	—	—	28 062	3 792 783.05	12 130	1 762 008.24	40 192	5 554 791.29
1921	3	57.40	22	1 372.20	1	50. —	25	2 864.59	229	58 697.70	3	1 932.80	24 421	3 436 613.27	11 139	5 001 345.08	35 560	8 437 958.35
1922	18	2 049. —	13	1 567.10	3	97.35	12	4 440.54	177	15 898.54	3	177.10	22 439	3 239 733.17	11 965	4 759 116.88	34 344	7 998 850.05
1923	60	12 647.62	24	3 382.73	1	15. —	31	11 950.79	196	26 844.80	1	19. —	24 151	3 674 518.85	13 491	4 815 272.97	37 642	8 489 791.82
1924	70	15 670.04	62	14 738.74	—	—	31	1 229.10	155	17 923.30	—	—	28 663	4 871 884.39	14 946	5 122 442.36	43 609	9 994 326.75
1925	132	43 168.03	62	14 737.59	—	—	31	1 560.91	141	27 770.70	—	—	30 249	6 354 945.92	16 504	6 253 299.37	46 753	12 608 245.29

Segue Tav. II. — *Vaglia postali internazionali pagati dagli Uffici postali del Regno negli anni 1907-1925, classificati secondo le regioni di destinazione e i paesi di provenienza.*

PUGLIE

Anni	Austria-Ungheria		Francia		Germania		Svizzera		Altri paesi d'Europa		Africa Mediterranea		Stati Uniti		Canada		Brasile	
	Nu- mero	Importo	Nu- mero	Importo	Nu- mero	Importo	Nu- mero	Importo	Nu- mero	Importo	Nu- mero	Importo	Nu- mero	Importo	Nu- mero	Importo	Nu- mero	Importo
1907	6 677	525 426.34	3 404	390 938.19	3 347	1 17 867.22	1 710	51 013.55	3 385	331 051.48	6 676	1 154 888.50	34 890	6 530 750.95	586	161 086.95	2	105 —
1908	5 368	291 376.13	3 393	369 379.86	5 248	156 234.41	1 510	53 045.75	3 122	292 104.85	7 227	957 055.07	23 028	4 617 887.10	717	192 665.30	180	33 819.72
1909	6 708	357 105.39	3 861	551 897.78	4 617	159 347.31	1 960	89 146.10	3 625	524 870.50	4 862	769 177.45	34 034	5 519 500.05	692	147 246.69	240	33 729.68
1910	6 926	373 435.91	4 954	457 545.74	6 361	222 160.18	2 508	183 708.20	4 700	579 610.84	4 080	610 409.86	49 582	10 658 745.10	1 046	248 113.10	355	51 036.62
1911	7 231	416 388.74	4 349	374 576.36	6 354	350.191.70	2 263	119 551.70	4 394	469 222.86	3 461	550 751.22	40 534	8 666 745.20	1 287	302 792 —	606	81 088.05
1912	8 452	398 506.81	3 967	372 174.49	4 557	253 878.62	1 816	51 374.35	2 947	388 122.67	3 158	420 611.41	34 972	7 487 988.75	1 318	345 032.40	518	65 506.04
1913	7 856	447 066.25	4 187	358 022.36	4 002	244 149.41	1 130	52 600.01	4 044	647 878.34	2 621	436 358.68	42 441	8 466 991.90	3 381	949 423.85	764	101 086.84
1914	4 346	227 099.14	3 623	326 074.28	3 544	487 811.37	1 427	48 077.67	3 063	595 109.98	1 900	299 063.89	37 870	7 134 126.45	407	269 307.50	357	66 692.84
1915	441	25 753.35	3 565	272 072.23	472	78 393.31	764	22 845.42	1 323	510 236.47	1 306	187 853.40	30 621	4 751 788.83	91	18 382.25	—	—
1916	—	—	9 043	456 503.42	—	—	2 745	66 065.60	1 041	209 674.82	2 930	300 729.46	18 889	2 121 066.75	208	21 776.65	—	—
1917	—	—	16 275	1 172 882.92	—	—	6 589	184 439.48	299	58 602.38	2 821	279 529.38	13 193	1 307 215.55	334	79 147.70	—	—
1918	—	—	11 078	739 842.01	—	—	6 460	248 238.02	449	43 982.75	2 782	292 479.87	9 254	1 080 529.10	511	132 399.15	—	—
1919	—	—	9 651	750 346.92	—	—	2 964	92 149.35	629	205 965.02	2 444	293 560.34	7 504	906 988.25	524	176 931.49	11	375 —
1920	—	—	7 801	1 554 586.37	—	—	671	38 375.98	2 851	1 226 230.19	1 702	414 636 —	2 576	325 429.40	411	240 599.67	28	868.74
1921	—	—	5 599	1 291 934.03	—	—	541	26 520.29	1 816	981 789.10	2 046	601 357.53	2 424	1 348 675.98	684	461 525.01	25	674.58
1922	173	28 041.36	6 792	1 848 102.99	—	—	442	27 468.62	218	41 780.72	2 129	533 538.21	2 953	1 463 268.22	482	301 459.86	—	—
1923	555	97 180.38	9 064	2 053 088.35	—	—	506	26 658.51	194	32 617.17	1 285	258 925.39	3 440	1 443 177.42	250	167 751.88	—	—
1924	3	616.50	9 299	1 688 077.68	46	6 502.23	495	25 499.18	295	54 405.76	1 001	267 586.07	4 005	1 767 447.98	182	107 655.90	—	—
1925	35	7 174.93	9 162	1 478 839.15	159	57 999.54	671	39 172.57	686	95 056.36	660	113 273.36	4 344	1 725 180.86	165	89 387.70	—	—

Segue Tav. II. — Vaglia postali internazionali pagati dagli Uffici postali del Regno negli anni 1907-1925, classificati secondo le regioni di destinazione e i paesi di provenienza.

Segue PUGLIE

Anni	Argentina		Uruguay		Altri paesi d'America		Asia		Oceania		Paesi senza specificazione		Totale dei paesi continentali		Totale dei paesi transoceanici		Totale generale	
	Nu- mero	Importo	Nu- mero	Importo	Nu- mero	Importo	Nu- mero	Importo	Nu- mero	Importo	Nu- mero	Importo	Nu- mero	Importo	Nu- mero	Importo	Nu- mero	Importo
1907	55	3.594,90	17	1.278,44	10	651,—	46	4.576,07	23	5.055,—	—	—	25.190	2.601.180,28	38.688	6.707.101,31	60.837	9.308.281,50
1908	83	5.248,45	23	1.633,26	11	3.137,01	30	3.031,10	32	3.673,10	—	—	26.147	2.120.005,97	25.004	4.806.510,34	51.151	6.980.606,31
1909	93	7.486,60	13	614,85	26	1.879,30	56	7.420,60	27	4.433,90	—	—	25.633	2.451.544,53	35.181	5.722.320,67	60.814	8.173.865,20
1910	152	12.632,50	26	1.422,80	14	867,—	27	2.328,30	60	11.377,30	—	—	29.520	2.426.870,73	51.202	10.986.522,72	80.791	13.413.303,45
1911	122	6.550,50	30	2.296,83	23	3.336,64	24	1.428,40	138	36.371,06	—	—	28.632	2.280.682,38	42.764	9.100.528,08	70.816	11.381.211,26
1912	115	6.875,15	30	1.631,64	40	5.584,69	20	1.649,—	179	38.446,10	—	—	24.897	1.884.608,35	37.192	7.952.713,77	62.689	9.837.382,12
1913	102	6.732,—	50	2.627,27	55	9.412,50	27	1.588,55	164	55.358,—	—	—	23.840	2.186.675,05	46.934	9.593.210,91	70.824	11.779.835,96
1914	146	17.499,40	53	7.038,44	16	1.476,15	23	813,—	76	24.026,70	—	—	17.903	1.683.236,33	38.048	7.520.980,48	56.851	9.504.216,81
1915	18	812,—	21	764,64	9	557,12	16	3.433,20	186	79.382,70	—	—	7.871	1.067.154,48	30.962	4.855.121,74	38.833	5.952.275,92
1916	92	8.395,26	6	148,42	7	480,—	25	2.727,61	391	135.579,50	1	200,—	15.759	1.632.673,30	19.529	2.290.314,19	35.288	3.323.287,49
1917	174	24.522,40	12	936,63	12	475,50	43	7.254,—	254	116.878,30	—	—	25.984	1.695.454,16	14.022	1.536.430,13	40.006	3.231.884,29
1918	178	33.346,75	1	104,—	6	375,—	10	2.482,30	228	108.021,60	—	—	20.769	1.324.542,65	10.188	1.357.258,10	30.957	2.681.800,75
1919	100	17.824,37	—	—	2	170,—	5	460,20	178	116.102,90	—	—	15.688	1.342.021,63	8.324	1.218.852,21	24.012	2.560.873,84
1920	26	6.265,—	—	—	—	—	1	151,20	72	49.011,40	—	—	13.025	3.293.828,54	3.114	622.325,41	16.139	3.856.153,95
1921	5	1.370,—	1	52,—	—	—	—	—	174	96.994,80	2	49,—	10.002	2.901.600,95	8.315	1.909.341,37	13.817	4.810.942,32
1922	7	2.506,30	1	34,—	3	17,10	3	32,60	207	116.000,—	1	85,—	9.754	2.478.931,90	3.657	1.883.472,08	13.411	4.362.403,98
1923	45	13.149,75	1	34,—	—	—	5	103,10	203	103.251,—	—	—	11.604	2.408.460,20	3.944	1.732.467,15	15.548	4.200.936,65
1924	128	77.992,48	11	3.473,30	—	—	3	231,70	59	21.901,60	—	—	11.139	2.012.087,42	4.388	1.978.703,20	15.527	4.021.390,68
1925	137	92.423,88	17	9.541,25	—	—	5	661,10	99	34.601,17	—	—	11.373	1.791.515,91	4.767	1.951.598,96	16.140	3.743.111,87

Segue Tav. II. — *Vaglia postali internazionali pagati dagli Uffici postali del Regno negli anni 1907-1925, classificati secondo le regioni di destinazione e i paesi di provenienza.*

BASILICATA

Anni	Austria-Ungheria		Francia		Germania		Svizzera		Altri paesi d'Europa		Africa Mediterranea		Stati Uniti		Canada		Brasile	
	Nu- mero	Importo	Nu- mero	Importo	Nu- mero	Importo	Nu- mero	Importo	Nu- mero	Importo	Nu- mero	Importo	Nu- mero	Importo	Nu- mero	Importo	Nu- mero	Importo
1907	114	1 807.29	1 172	92 633.—	374	28 383.91	167	3 644.65	303	39 812.76	139	8 135.78	11 241	1 864 340.05	394	100 711.30	1	1 000.—
1908	89	1 964.95	1 359	135 481.70	663	10 437.65	189	5 951.—	240	42 727.77	173	14 600.72	11 031	1 833 078.95	479	106 023.70	379	96 958.45
1909	114	5 662.26	1 196	87 586.50	1 308	11 041.68	190	4 376.50	294	31 121.44	42	6 946.—	14 044	2 066 939.05	662	150 938.60	668	172 758.14
1910	104	2 069.49	1 240	76 811.15	769	15 279.94	186	4 551.91	221	32 155.65	52	1 861.50	18 612	2 620 863.70	554	155 741.—	924	253 633.99
1911	70	1 223.35	1 424	67 379.30	355	18 029.41	152	4 259.20	223	26 957.53	47	3 288.01	16 392	2 464 064.95	547	150 712.35	1 322	316 154.53
1912	78	2 393.26	1 388	84 867.30	835	10 752.78	222	8 159.65	193	19 420.06	28	2 313.35	14 650	2 335 263.15	707	170 535.10	1 540	349 049.28
1913	89	1 566.86	1 364	86 035.95	193	7 173.38	116	4 237.21	136	10 978.85	20	1 042.—	14 463	2 106 863.70	1 147	274 793.75	1 538	349 854.08
1914	63	1 193.32	944	49 754.65	190	5 810.32	78	3 115.14	79	9 205.45	20	1 298.20	13 691	1 885 815.10	444	96 115.50	782	179 347.80
1915	2	141.55	876	40 346.57	14	485.88	705	13 651.17	109	26 978.90	33	946.—	12 947	1 417 583.—	48	11 065.95	—	—
1916	—	—	1 042	62 489.—	—	—	2 001	57 505.76	85	20 228.80	68	1 410.66	9 086	673 209.60	156	26 883.50	1	50.—
1917	—	—	730	38 891.90	—	—	705	31 217.48	89	17 187.30	104	1 846.—	6 798	500 306.65	106	13 434.28	—	—
1918	—	—	736	70 472.25	—	—	930	46 323.02	81	1 950.15	112	2 664.57	4 428	362 078.40	170	34 885.89	—	—
1919	—	—	1 140	201 260.91	—	—	272	16 703.93	85	14 271.80	31	931.—	4 478	457 839.30	119	29 344.60	30	15 186.60
1920	—	—	1 250	309 939.46	—	—	13	5 606.36	77	22 670.60	13	372.—	1 448	131 044.10	135	82 672.65	135	57 430.18
1921	—	—	963	226 449.10	—	—	18	3 222.16	29	4 395.40	13	761.25	1 186	413 613.49	184	108 580.88	37	8 494.68
1922	22	3 085.—	795	137 789.03	—	—	18	1 737.—	37	9 035.02	18	1 862.50	1 469	543 417.62	156	75 671.63	—	—
1923	62	9 768.40	941	132 301.—	—	—	7	896.91	44	11 505.53	9	1 180.—	1 598	540 794.32	78	49 990.15	—	—
1924	—	—	1 039	213 787.12	3	150.—	4	492.—	53	14 818.92	3	45.—	2 086	851 911.04	70	31 787.54	—	—
1925	—	—	1 223	242 946.11	6	2 180.—	7	1 782.24	65	21 183.91	1	10.—	2 169	796 225.21	64	19 689.25	—	—

Segue Tav. II. — *Vaglia postali internazionali pagati dagli Uffici postali del Regno negli anni 1907-1925, classificati secondo le regioni di destinazione e i paesi di provenienza.*

Segue BASILICATA

Anni	Argentina		Uruguay		Altri paesi d'America		Asia		Oceania		Paesi senza specificazione		Totale dei paesi continentali		Totale dei paesi transoceanici		Totale generale	
	Nu- mero	Importo	Nu- mero	Importo	Nu- mero	Importo	Nu- mero	Importo	Nu- mero	Importo	Nu- mero	Importo	Nu- mero	Importo	Nu- mero	Importo	Nu- mero	Importo
1907	117	16 141 —	116	1 068.40	103	20 965.05	1	51.16	70	9 112.60	—	—	2 269	174 417.39	12 043	2013 384.56	14 312	2 137 801.95
1908	133	10 637 —	133	12 826.71	221	52 097.40	—	—	51	7 784.20	—	—	2 713	211 163.79	12 427	2 119 406.41	15 140	2 330 570.20
1909	181	17 643.30	114	11 291.18	302	114 669.76	—	—	62	10 437.80	—	—	3 144	146 734.38	16 033	2 544 677.83	19 177	2 691 412.21
1910	145	14 246.67	128	11 230.45	376	85 883.36	3	2 500 —	86	9 956.90	—	—	2 572	132 729.64	20 828	3 154 056.07	23 400	3 286 785.71
1911	131	19 549.55	111	7 676.98	337	58 247.86	4	1 455 —	100	15 493.50	—	—	2 271	121 136.80	18 944	3 033 354.72	21 215	3 154 491.52
1912	127	11 739.24	121	7 453.87	380	77 906.91	1	100 80	120	14 634.20	—	—	2 744	127 906.40	17 646	2 966 682.55	20 390	3 094 588.95
1913	141	12 624.35	130	8 287.05	343	69 465.50	1	25.20	78	10 354.10	—	—	1 918	111 034.25	17 841	2 832 267.73	19 759	2 943 301.98
1914	119	20 265.10	77	8 374.59	165	37 950.34	—	—	65	12 983.80	—	—	1 374	70 377.08	15 343	2 240 852.73	16 717	2 311 229.81
1915	11	360 —	49	4 700.40	64	10 422 —	—	—	96	32 607.19	—	—	1 739	82 550.07	13 215	1 476 798.54	14 954	1 559 348.61
1916	28	1 041 —	43	3 331.30	37	5 147 —	1	25.20	85	14 742.30	1	20 —	3 196	141 634.22	9 438	724 449.90	12 634	860 084.12
1917	17	440.60	28	2 447.04	22	2 525 —	10	2 578.80	78	13 358.40	—	—	1 628	89 142.68	7 059	535 090.77	8 687	624 233.45
1918	7	151 —	11	532.52	1	10 —	7	699.30	84	16 224.70	—	—	1 859	133 409.99	4 708	414 531.81	6 567	547 991.80
1919	8	195 —	26	2 506.64	2	200 —	1	94.50	77	17 651.10	—	—	1 528	233 167.64	4 741	523 017.74	6 269	756 185.38
1920	2	150 —	13	1 293.54	—	—	—	—	80	26 093.80	—	—	1 353	338 588.42	1 813	299 254.27	3 166	637 842.69
1921	—	—	10	425.41	2	106 —	—	—	76	26 306.60	—	—	1 023	234 827.91	1 496	557 527.06	2 518	792 354.97
1922	4	510 —	3	314.85	1	500 —	—	—	58	9 330.00	—	—	890	153 458.55	1 691	629 744.70	2 531	782 203.25
1923	18	6 729.66	10	3 856.29	—	—	—	—	61	12 164.60	1	680 —	1 063	155 651.84	1 766	614 215.02	2 829	769 866.86
1924	27	9 430 —	21	6 867.15	—	—	—	—	53	5 796 —	—	—	1 102	229 293.04	2 257	905 841.73	3 359	1 135 134.77
1925	31	14 300 —	18	7 810.36	1	80 —	—	—	63	6 715.80	—	—	1 302	268 102.26	2 346	844 821.12	3 648	1 112 923.38

Segue TAV. II. — *Vaglia postali internazionali pagati dagli Uffici postali del Regno negli anni 1907-1925, classificati secondo le regioni di destinazione e i paesi di provenienza.*

CALABRIE

Anni	Austria-Ungheria		Francia		Germania		Svizzera		Altri paesi d'Europa		Africa Mediterranea		Stati Uniti		Canada		Brasile	
	Nu-mero	Importo	Nu-mero	Importo	Nu-mero	Importo	Nu-mero	Importo	Nu-mero	Importo	Nu-mero	Importo	Nu-mero	Importo	Nu-mero	Importo	Nu-mero	Importo
1907	1 268	123 818.17	2 378	145 245.47	1 336	34 323.81	2 392	111 321.87	883	34 442.90	2 049	160 480.28	35 473	7 741 747.35	8 207	2 828 347.60	5	775 --
1908	1 109	66 452.74	2 130	145 877.71	1 575	70 616.99	2 814	133 258.13	484	38 405.43	2 306	246 611.53	27 937	6 175 082.60	7 188	2 223 605.20	401	102 754.51
1909	922	54 091.57	2 529	154 966.68	1 511	50 432.44	1 780	82 368.30	374	39 741.17	2 179	110 587.76	35 269	5 702 481.60	5 838	1 735 885.65	828	144 922.29
1910	670	24 608.54	2 132	121 229.69	1 809	21 490.78	1 705	89 949.67	253	30 215.64	1 681	112 998.24	49 706	10 956 275.45	8 541	2 864 366.25	1 074	224 627.11
1911	558	16 773.87	2 586	122 169.65	1 538	38 847.37	1 976	83 070.84	319	37 140.58	1 647	110 451.14	43 413	8 383 323.15	10 641	3 273 750.25	1 844	401 684.94
1912	444	21 515.90	2 140	164 328.78	2 879	176 478.51	2 078	79 113.93	277	22 801.17	1 588	119 077.40	38 747	7 985 909.05	12 083	3 797 771.05	2 116	438 536.50
1913	443	18 247.29	2 305	143 073.15	1 043	29 555.89	1 472	55 618.62	283	19 258.93	1 566	99 913.68	45 328	8 802 565.50	13 454	5 200 398.10	2 569	512 042.12
1914	291	11 335.97	1 994	163 274.20	1 061	37 939.86	388	24 656.60	238	17 057.72	915	51 137.64	41 613	7 301 141.15	6 348	1 688 808.25	1 539	278 871.13
1915	25	9 228.14	1 781	95 082.18	104	18 171.37	264	9 339.92	200	30 354.18	864	62 863.11	34 638	4 971 209.95	560	119 190.65	--	--
1916	--	--	2 122	103 150.94	--	--	221	7 542.54	149	12 601.04	1 693	104 220.47	20 858	3 713 032 --	1 359	268 662.30	--	--
1917	--	--	2 207	98 493.63	--	--	973	24 017.45	137	10 180.44	1 726	84 755.63	15 172	1 504 244.90	1 634	444 702.10	--	--
1918	--	--	2 352	174 981.57	--	--	1 413	55 156.86	89	5 646.74	1 874	109 649.42	10 795	1 280 672 --	2 742	857 302.19	--	--
1919	--	--	2 481	219 321.95	--	--	435	17 361.39	82	8 970.42	1 601	90 247.25	10 014	1 320 305.35	2 378	867 592.69	28	6 267.64
1920	--	--	2 350	379 659.74	--	--	98	4 360 --	56	9 739.80	773	61 398.67	3 647	552 076.25	3 178	2 338 510.75	139	56 982.67
1921	--	--	2 585	524 506.80	--	--	58	2 935.68	25	6 196.70	621	81 311.55	3 710	2 438 607.65	5 459	4 308 785.96	39	9 022.96
1922	41	6 461.40	2 854	659 188.78	--	--	43	3 810.41	31	4 836.14	405	51 181.29	4 539	2 773 335.05	3 749	2 608 906.63	--	--
1923	184	38 099.05	3 247	906 168.95	--	--	26	3 068.54	36	12 512.15	339	40 196.46	5 040	2 595 478.98	1 864	1 439 424.22	--	--
1924	2	1 621.30	4 149	919 821.19	13	4 794 --	30	6 177.16	141	39 000.41	313	30 045.73	5 280	2 837 553.77	1 453	1 309 369.21	--	--
1925	2	232.45	6 529	1 531 796.65	12	7 101.85	30	4 386.06	188	66 919.88	288	24 465.16	5 876	2847 389.03	1 111	929 544.19	--	--

Segue Tav. II. — *Vaglia postali internazionali pagati dagli Uffici postali del Regno negli anni 1907-1925, classificati secondo le regioni di destinazione e i paesi di provenienza.*

Segue CALABRIE

Anni	Argentina		Uruguay		Altri paesi d'America		Asia		Oceania		Totale dei paesi continentali		Totale dei paesi transoceanici		Totale generale	
	Nu- mero	Importo	Nu- mero	Importo	Nu- mero	Importo	Nu- mero	Importo	Nu- mero	Importo	Nu- mero	Importo	Nu- mero	Importo	Nu- mero	Importo
1907	160	26 353.55	88	9 120.14	17	2 021.14	4	205.40	15	3 254.80	10 701	609 632.50	43 969	10 611 824.98	54 670	11 221 457.57
1908	326	37 751.15	64	5 302.71	22	1 721.04	14	3 512.80	13	1 675.80	10 418	710 222.53	35 965	8 551 405.81	46 383	9 261 628.34
1909	288	21 859.50	88	5 604.05	16	2 314.20	5	332.50	15	1 990.80	9 295	492 187.92	42 347	7 615 390.59	51 642	8 107 578.51
1910	253	22 216.20	57	5 095.70	85	13 192.40	1	5.30	21	1 751.20	8 250	400 492.56	59 798	14 087 529.61	67 988	14 488 022.17
1911	309	33 054.—	64	8 714.45	95	12 607.26	5	171.20	36	3 045.10	8 624	408 453.45	56 407	12 116 350.35	65 031	12 524 803.80
1912	240	23 721.45	83	9 855.64	80	10 135.93	3	151.20	27	2 538.10	9 406	583 315.69	53 988	12 274 618.92	62 794	12 857 934.61
1913	244	42 925.35	90	6 415.71	80	11 683.93	13	706.50	33	2 915.60	7 112	365 607.56	61 817	14 639 742.81	68 920	15 005 410.37
1914	241	53 848.15	96	9 635.36	69	11 373.20	5	277.30	44	15 770.—	4 887	305 401.99	40 955	9 359 729.54	54 842	9 665 131.53
1915	17	901.70	73	7 359.61	5	390.—	5	201.60	33	6 108.30	3 238	225 088.90	35 331	5 105 361.81	38 569	5 339 450.71
1916	46	1 040.90	43	4 107.36	21	2 368.—	41	1 348.60	38	3 176.40	4 185	227 514.99	22 406	3 993 735.56	26 591	4 221 250.55
1917	29	863.25	17	633.46	8	825.—	17	793.80	25	2 043.90	5 043	217 447.15	16 902	1 955 006.41	21 945	2 172 453.56
1918	8	374.—	1	15.00	3	214.—	21	1 082.20	23	4 894.20	5 728	345 434.59	13 593	2 144 524.19	19 321	2 489 958.78
1919	9	231.—	14	368.08	5	350.—	20	1 432.20	39	10 395.—	4 599	335 901.01	12 498	2 206 941.96	17 097	2 542 842.97
1920	4	161.—	6	259.48	2	110.—	12	1 738.80	33	9 802.80	3 277	455 158.21	7 021	2 059 641.75	10 298	3 414 799.96
1921	—	—	1	52.—	—	—	14	730.80	40	8 423.10	3 280	614 950.73	9 263	6 765 622.47	12 552	7 380 573.20
1922	15	5 016.66	7	3 099.—	1	657.—	19	1 134.—	37	6 105.90	3 374	725 473.62	8 397	5 398 454.24	11 741	6 123 952.26
1923	61	27 638.—	3	3 774.70	—	—	14	1 159.30	1 015	464 392.80	3 832	1 000 045.15	8 003	4 531 867.90	11 835	5 531 913.05
1924	93	38 221.89	17	6 886.26	—	—	18	1 892.80	1 223	596 681.60	4 648	1 001 459.79	8 093	4 790 605.53	12 741	5 792 065.32
1925	200	118 883.26	29	12 630.20	—	—	6	65.20	1 236	547 482.10	7 049	1 634 902.05	8 458	4 456 583.98	15 507	6 091 486.03

Segue Tav. II. — *Vaglia postali internazionali pagati dagli Uffici postali del Regno negli anni 1907-1925, classificati secondo le regioni di destinazione e i paesi di provenienza.*

SICILIA

Anni	Austria-Ungheria		Francia		Germania		Svizzera		Altri paesi d'Europa		Africa Mediterranea		Stati Uniti		Canada		Brasile	
	Nu-mero	Importo	Nu-mero	Importo	Nu-mero	Importo	Nu-mero	Importo	Nu-mero	Importo	Nu-mero	Importo	Nu-mero	Importo	Nu-mero	Importo	Nu-mero	Importo
1907 (1)	2 590	182 283,82	7 429	418 408,95	3 838	210 280,12	3 039	167 448,13	4 812	414 828,76	28 378	1 306 032,71	88 482	19 254 034,95	1 290	275 905,62	—	—
1908 (2)	2 024	203 122,04	7 586	390 545,29	7 060	192 091,74	3 778	170 840,37	4 894	412 322,09	25 125	1 458 693,39	88 951	17 297 499,75	1 430	244 444	178	19 703,29
1909	3 058	292 282,11	8 793	452 834,71	11 305	240 354,94	3 065	165 350,82	3 963	364 563,49	20 543	907 292,60	98 245	15 539 782,67	1 694	293 297,16	231	11 146,17
1910	3 211	208 465,15	7 854	466 820,47	9 133	230 277,07	4 013	168 739,89	3 975	316 732,87	17 742	915 736,35	136 128	24 212 414,16	2 151	405 875,76	315	32 806,41
1911	3 082	252 085,85	8 490	511 068,69	6 282	252 367,44	4 365	185 271,19	3 515	245 172,17	14 542	642 636,22	118 015	20 634 374,70	2 208	393 363,70	629	51 469,02
1912	3 885	281 034,20	9 238	491 123,34	7 730	270 451,42	6 756	284 691,70	3 877	276 983,20	13 717	570 902,88	109 693	21 364 512,35	2 308	468 932,65	607	52 880,43
1913	3 727	263 877,37	11 766	562 858,75	7 316	296 603,86	4 195	199 774,70	3 970	358 773,56	9 948	542 171,81	121 859	21 262 838,65	4 522	654 828,20	730	68 342,23
1914	2 101	175 285,35	7 211	550 307,38	4 669	515 169,96	3 497	192 979,06	3 203	312 622,48	9 704	522 810,82	108 731	17 313 888,75	1 377	184 640,46	572	63 823,80
1915	112	6 147,64	7 380	557 084,84	2 330	1 339 083,39	2 835	110 640,73	2 297	353 961,68	10 591	706 615,73	100 817	12 789 297,25	263	33 163	—	—
1916	—	—	7 240	403 406,70	—	—	9 792	268 846,10	1 158	140 928,64	10 868	452 074,87	75 188	6 959 853,65	1 133	128 691,80	—	—
1917	—	—	6 099	271 175,75	—	—	13 714	373 373,48	801	99 782,59	9 693	316 742,26	66 710	5 761 806,35	1 296	195 295,42	—	—
1918	—	—	6 745	436 929,61	—	—	9 809	406 770,92	766	97 654,01	8 117	333 450,41	56 259	5 394 431,80	1 578	217 816,40	—	—
1919	—	—	7 082	550 712,16	—	—	1 979	106 376,24	710	94 794,58	7 394	357 829,07	52 373	5 770 568,60	1 276	250 041,45	15	2 417,57
1920	—	—	6 573	896 128,94	—	—	704	84 047,31	722	100 556,88	3 808	271 825,93	19 805	2 023 764,30	1 122	390 870,65	55	7 280,81
1921	—	—	5 893	882 209,52	1	45,90	593	49 439,93	640	86 564,65	2 560	181 253,89	14 634	5 710 771,54	968	335 523,04	18	1 226,62
1922	121	21 099,14	4 770	570 709,14	—	—	430	60 560,91	632	183 461,60	3 180	353 558,19	16 061	5 689 989,27	721	174 876,29	—	—
1923	585	90 057,90	5 972	708 256,44	3	64,68	440	39 775,87	712	311 045,18	2 772	256 899,50	19 506	6 819 549,10	555	155 818,70	—	—
1924	29	11 103,19	10 143	1 187 156,26	620	237 458,90	657	79 404,54	704	275 840,46	3 030	279 376,18	22 085	7 958 245,27	441	103 714,11	—	—
1925	102	33 156,53	11 139	1 318 226,46	942	558 298,10	1 000	193 365,93	1 067	389 659,94	3 270	399 160,93	23 107	8 351 460,37	417	106 503,52	—	—

(1) Compresi 449 vaglia postali internazionali per l'importo di L. 242.950,36 rilasciati nei paesi dell'Africa non Mediterranea. — (2) Compresi 449 vaglia postali internazionali per l'importo di L. 497.908,35 rilasciati nei paesi dell'Africa non Mediterranea.

Segue Tav. II. — *Vaglia postali internazionali pagate dagli Uffici postali del Regno negli anni 1907-1925, classificate secondo le regioni di destinazione e i paesi di provenienza.*

Segue SICILIA

Anni	Argentina		Uruguay		Altri paesi d'America		Asia		Oceania		Paesi senza specificazione		Totale dei paesi continentali		Totale dei paesi transoceanici		Totale generale	
	Nu- mero	Importo	Nu- mero	Importo	Nu- mero	Importo	Nu- mero	Importo	Nu- mero	Importo	Nu- mero	Importo	Nu- mero	Importo	Nu- mero	Importo	Nu- mero	Importo
1907	424	35 368,75	38	3 544,20	30	2 557,22	94	4 765,03	915	116 759,79	—	—	50 486	2 699 288,49	96 702	19 985 891,94	147 188	22 655 180,43
1908	366	27 947,50	65	5 710,42	39	2 841,08	61	8 733,33	790	88 908,—	—	—	50 567	2 917 621,52	87 651	18 198 805,62	138 218	21 111 427,14
1909	274	25 613,75	77	7 724,89	58	6 117,54	58	5 456,79	731	96 925,39	—	—	51 827	2 862 678,67	101 368	15 956 018,86	152 695	18 348 692,53
1910	403	32 543,59	85	6 092,43	65	4 900,29	65	6 163,50	813	129 498,90	—	—	45 428	2 302 791,30	140 025	24 830 293,04	185 453	27 133 086,34
1911	537	54 484,70	159	13 278,58	69	7 561,77	55	4 637,40	953	177 169,20	—	—	49 276	2 088 391,56	122 618	21 686 339,07	162 894	23 724 840,63
1912	461	37 753,90	64	7 153,30	90	9 050,90	54	4 621,60	1 167	252 435,38	—	—	45 203	2 075 186,83	114 474	22 197 347,51	159 677	24 272 534,34
1913	460	38 538,10	88	8 163,34	63	4 569,41	67	7 272,64	2 319	363 722,88	—	—	49 922	2 134 059,73	129 608	22 408 275,45	170 530	24 542 335,20
1914	500	55 452,—	100	7 470,76	54	5 784,38	45	3 778,—	1 713	272 825,30	—	—	30 565	2 269 175,05	113 092	17 807 663,45	143 397	29 166 838,50
1915	39	2 928,—	32	2 981,15	42	4 077,—	18	1 031,10	1 223	308 607,50	2	85 30	25 545	3 073 489,26	102 336	13 144 165,30	127 881	16 217 654,56
1916	74	2 868,35	23	1 913,80	30	4 113,82	47	5 698,60	1 636	434 700,—	1	60—	29 058	1 263 256,31	78 132	7 537 900,62	107 190	8 821 156,33
1917	55	2 158,95	10	321,10	35	6 687,—	40	6 969,91	1 478	419 822,10	—	—	30 217	1 061 074,08	69 624	6 306 060,73	99 841	7 457 134,81
1918	23	740,20	8	241,48	15	2 213,85	22	1 971,40	1 536	530 227,40	—	—	25 437	1 274 804,95	59 441	6 447 644,53	84 878	7 422 449,48
1919	23	913,85	13	352,82	5	1 000,—	21	1 145,20	1 384	459 576,—	—	—	17 135	1 109 622,65	55 110	6 492 015,49	72 245	7 604 637,54
1920	4	146,50	4	176,80	6	176,—	26	2 897,20	1 431	537 836,70	—	—	11 807	1 292 553,76	22 453	3 013 066,96	34 260	4 302 623,72
1921	3	42,—	2	208,—	—	—	39	5 681,32	2 132	850 906,70	1	8—	9 600	1 199 613,39	17 797	6 904 367,82	27 437	8 103 981,71
1922	31	8 908,07	2	112,14	1	6—	6	106,55	3 099	1 194 329,20	—	—	9 133	1 189 378,93	19 921	7 068 327,52	29 054	8 257 706,60
1923	106	37 209,58	5	1 046,95	2	22,—	5	299,10	2 775	1 375 937,30	—	—	10 484	1 412 089,27	23 954	8 390 262,73	34 438	9 892 292,—
1924	177	77 031,46	12	6 023,56	4	700,—	7	332,—	3 713	1 272 301,40	1	229—	12 183	2 070 339,33	26 470	9 118 836,89	41 653	11 439 176,13
1925	306	135 749,36	14	1 529,62	3	620,—	8	293,10	4 359	1 254 770,00	—	—	17 570	2 891 726,09	28 274	9 833 956,27	45 844	12 665 702,96

Segue Tav. II. — *Vaglia postali internazionali pagati dagli Uffici postali del Regno negli anni 1907-1925, classificati secondo le regioni di destinazione e i paesi di provenienza.*

SARDEGNA

Anni	Austria-Ungheria		Francia		Germania		Svizzera		Altri paesi d'Europa		Africa Mediterranea		Stati Uniti		Canada		Brasile	
	Nu- mero	Importo	Nu- mero	Importo	Nu- mero	Importo	Nu- mero	Importo	Nu- mero	Importo	Nu- mero	Importo	Nu- mero	Importo	Nu- mero	Importo	Nu- mero	Importo
1907	344	19 787.17	8 024	531 190.34	354	22 073.88	217	12 689.21	202	23 767.27	11 002	563 802.01	989	164 471.55	64	6 870.10	—	—
1908	340	20 395.75	9 546	562 064.83	1 126	18 781.86	290	15 396.96	250	21 072.88	15 775	891 481.89	1 616	356 315.05	112	10 732.51	2	1 000 —
1909	228	10 290.69	9 743	520 950.96	1 100	25 547.20	657	33 075.05	171	13 946.04	11 230	668 841.75	2 456	416 804.79	100	13 251.95	10	278.89
1910	235	8 654.99	11 419	584 907.44	1 439	23 067.60	1 053	48 262.05	231	19 533.40	10 168	542 676.18	3 907	880 980.05	472	94 921.94	27	2 589.88
1911	184	7 746.39	14 146	697 741.76	1 183	43 845.05	1 346	57 639.68	328	38 442.84	8 885	465 555.06	2 609	671 358.95	113	20 053.80	43	4 779.53
1912	126	8 278.65	16 162	846 656.76	1 401	45 915.34	1 403	62 932.46	409	52 372.50	8 557	535 670.60	3 140	629 365.40	231	42 411.40	53	4 094.67
1913	119	5 583.69	20 530	1 155 325.38	1 143	75 099.46	983	50 336.92	354	46 219.05	8 244	503 295.22	4 603	766 474.95	411	91 347.55	37	4 298.24
1914	165	4 216.31	17 682	1 034 596.27	1 014	180 273.57	606	27 905.72	333	42 373.67	6 961	416 325.78	1 979	388 145.40	300	66 671.30	17	2 483.65
1915	7	352.10	7 202	507 999.02	61	8 994.36	248	9 999.19	159	8 986.75	2 390	148 525.14	1 364	199 704.65	23	2 605.15	—	—
1916	—	—	7 887	462 727.70	—	—	11 958	364 295.36	129	8 728 —	2 672	124 116.80	726	57 417.85	309	20 056.55	—	—
1917	—	—	6 720	389 096.27	—	—	11 438	319 275.88	84	6 896.16	2 181	108 343.10	540	37 351.25	73	17 024.90	—	—
1918	—	—	3 851	239 877.31	—	—	10 963	450 540.80	80	7 587.04	1 151	42 657.40	568	51 941.45	114	30 608.10	—	—
1919	—	—	5 373	587 736.23	—	—	1 785	63 174.19	98	21 087.85	1 136	68 978.90	251	33 372.25	113	39 491.55	1	953 —
1920	—	—	12 137	2 133 387.68	—	—	35	3 572.12	49	9 196.10	1 199	115 745.45	123	20 815.10	132	83 584.81	3	1 510 —
1921	—	—	13 659	2 870 607.32	—	—	82	6 118.83	64	10 677.36	1 452	220 809.85	97	87 643.75	169	133 283.50	2	1 179.45
1922	36	4 943.45	12 493	2 555 682.40	—	—	69	6 862.39	94	17 198.18	1 348	208 222.82	80	24 349.12	89	54 208 —	—	—
1923	168	27 118.20	13 910	2 740 164.75	—	—	35	2 584.16	424	123 967.88	1 456	206 723.70	101	49 060.30	59	44 108.25	—	—
1924	1	156.25	13 919	2 569 745.40	9	1 704.51	52	5 872.62	1 052	298 609.72	1 417	235 106.50	188	65 427 —	22	12 038.75	—	—
1925	—	—	13 881	2 500 020.68	44	19 705.86	45	6 385.85	1 245	318 563.50	1 644	253 904.75	205	85 772.50	30	14 151 —	—	—

Segue Tav. II. — *Vaglia postali internazionali pagati dagli Uffici postali del Regno negli anni 1907-1925, classificati secondo le regioni di destinazione e i paesi di provenienza.*

Segue SARDEGNA

Anni	Argentina		Uruguay		Altri paesi d'America		Asia		Oceania		Paesi senza specificazione		Totale dei paesi continentali		Totale dei paesi transoceanici		Totale generale		
	Nu-mero	Importo	Nu-mero	Importo	Nu-mero	Importo	Nu-mero	Importo	Nu-mero	Importo	Nu-mero	Importo	Nu-mero	Importo	Nu-mero	Importo	Nu-mero	Importo	
1907	16	1 080.05	3	101 —	37	14 247.76	3	126 —	7	403.20	—	—	21 943	1 173 966.88	1 119	187 399.66	23 062	1 361 366.54	
1908	24	2 780 —	1	10.40	17	1 678 —	1	20 —	6	201.60	—	—	27 327	1 529 194.17	1 779	372 737.56	29 106	1 901 931.73	
1909	27	3 370.60	4	244.25	19	2 141.40	6	256.80	2	113.40	—	—	23 129	1 272 651.09	2 624	436 562.08	25 753	1 709 213.77	
1910	31	3 075.50	5	188.31	23	1 594.67	—	—	10	453.60	—	—	24 545	1 227 101.66	4 475	983 803.95	29 020	2 210 905.61	
1911	132	15 235.40	10	985.05	9	929.80	1	1 008 —	61	9 269.50	—	—	26 072	1 310 970.78	2 978	723 620.63	29 050	2 034 591.41	
1912	87	10 853.10	9	379.75	13	845.84	14	5 660.30	57	8 477.80	—	—	28 058	1 551 826.40	3 604	702 088.26	31 662	2 253 914.66	
1913	50	5 946.20	30	5 110.60	4	170 —	2	302.40	68	10 805.10	—	—	31 373	1 835 859.72	5 205	884 455.04	36 578	2 720 314.76	
1914	68	8 263.39	24	3 816.38	32	21 136.30	5	628.90	37	11 604.60	—	—	26 761	1 705 691.32	2 462	502 740.92	29 223	2 208 441.24	
1915	4	306 —	13	546.80	7	933.50	1	25.20	26	6 415.60	—	—	10 067	684 857.46	1 438	210 596.90	11 505	895 454.36	
1916	7	655 —	9	147 —	6	2 425.56	1	554.40	57	14 427 —	4	3 100 —	22 648	959 867.86	1 119	98 783.36	23 765	1 058 651.22	
1917	2	200 —	2	35 —	4	1 200 —	1	400 —	46	10 231.20	—	—	20 423	823 611.41	668	66 442.35	21 091	890 053.76	
1918	3	1 114.30	—	—	—	—	—	1	100 —	49	12 537 —	—	—	16 045	740 662.55	726	96 300.85	16 771	836 963.40
1919	3	310 —	—	—	—	—	—	—	—	17	2 898 —	—	—	8 392	740 977.17	385	77 024.80	8 777	818 001.97
1920	—	—	—	—	—	—	—	—	—	34	12 222 —	—	—	13 420	2 261 901.35	292	118 131.91	13 712	2 380 033.26
1921	—	—	4	676 —	1	30 —	—	—	42	17 982.70	2	1 000 —	15 257	3 108 273.36	317	241 795.40	15 574	3 350 068.76	
1922	2	140 —	2	850 —	1	182.48	2	315.67	27	9 991.80	4	4 000 —	14 040	2 792 909.24	207	94 037.07	14 247	2 886 946.31	
1923	2	1 294 —	1	320 —	—	—	—	—	21	3 942.90	4	3 050 —	15 993	3 100 558.69	188	101 775.45	16 181	3 202 334.14	
1924	8	3 275 —	7	3 846.50	—	—	2	630 —	25	2 986.20	—	—	16 450	3 111 195.03	252	88 203.45	16 702	3 199 398.48	
1925	66	33 219 —	4	1 521.50	—	—	11	9 730 —	37	6 895.60	—	—	16 859	3 098 580.61	353	150 599.60	17 212	3 249 180.21	

Tav. III. — Vaglia postali internazionali provenienti da paesi continentali pagati dagli Uffici postali del Regno negli anni 1907-1925, classificati secondo le regioni di destinazione.

Anni	Piemonte		Liguria		Lombardia		Veneto		Venezia Trentina		Venezia Giulia e Zara		Emilia		Toscana		Marche	
	Nu- mero	Importo	Nu- mero	Importo	Nu- mero	Importo	Nu- mero	Importo	Nu- mero	Importo	Nu- mero	Importo	Nu- mero	Importo	Nu- mero	Importo	Nu- mero	Importo
1907	300 097	14 965 503.44	63 007	4 466 648.57	317 379	19 938 001.05	470 987	35 504 994.60	—	—	—	—	164 475	10 247 956.29	144 337	9 138 238.39	63 503	3 820 846.50
1908	309 722	16 446 625.58	71 594	5 703 535.60	300 949	19 650 509.23	415 991	31 689 219.01	—	—	—	—	149 671	9 827 519.46	144 849	8 951 518.54	55 864	3 026 446.31
1909	295 991	16 659 330.99	69 304	5 616 408.89	291 424	18 079 488.23	352 829	27 106 833.87	—	—	—	—	132 072	8 253 485 07	144 092	9 049 613.26	60 316	3 539 106.09
1910	294 211	16 448 654.77	76 315	5 504 491.46	329 361	20 520 784.33	391 603	29 670 851.42	—	—	—	—	138 985	9 610 816.99	153 459	8 902 235.16	68 072	3 711 058.08
1911	317 808	18 194 661.40	81 106	5 579 380.62	369 623	23 149 949.21	472 445	35 956 803.87	—	—	—	—	142 068	9 006 982.83	166 045	10 424 317.07	66 972	4 166 071.79
1912	359 610	18 443 324.48	74 772	5 506 975.69	390 282	25 056 048.52	511 647	38 954 199.27	—	—	—	—	142 951	9 030 092.68	170 499	10 497 163.48	76 112	4 625 038.71
1913	319 176	17 911 030.35	75 000	5 393 011 —	452 306	26 939 121.06	542 252	40 933 440.43	—	—	—	—	152 136	9 600 371.24	182 502	10 817 868.44	71 936	4 623 986.09
1914	259 246	14 703 335 69	61 861	6 386 586.81	319 141	22 685 949.17	394 359	30 641 063.52	—	—	—	—	97 483	7 418 911.24	126 362	9 013 435.70	40 214	2 734 707.40
1915	157 446	8 805 474 54	35 755	4 152 750.05	113 027	9 489 026.93	80 830	5 080 751.53	—	—	—	—	46 087	2 924 496.21	58 449	4 379 674.63	8 951	415 353.13
1916	133 546	7 359 595 60	39 965	2 093 216.16	89 891	4 425 861.65	58 272	2 116 782.10	—	—	—	—	40 475	1 808 047.70	58 833	3 243 839.78	9 020	373 771.38
1917	123 403	4 366 162.06	28 248	1 074 967.83	78 693	3 045 436.19	51 311	1 605 193.12	—	—	—	—	32 412	1 320 380.14	46 025	1 906 944.54	10 683	372 734.66
1918	100 353	5 213 618.63	28 318	1 461 930.15	75 343	3 999 463.30	30 646	955 339.90	—	—	—	—	32 730	1 525 203.78	40 559	2 090 331.72	7 864	385 422 —
1919	114 718	9 937 297.53	22 980	1 726 521.97	68 808	7 106 851.18	32 732	1 979 501.99	—	—	—	—	24 900	1 876 499.30	38 766	3 087 502.67	9 313	632 540.04
1920	136 030	25 526 307.07	16 638	2 067 789.98	116 994	29 416 223.94	65 302	15 860 764.42	—	—	—	—	25 485	4 077 374.14	39 155	6 027 709.39	17 762	2 887 826.23
1921	109 436	22 410 699.09	15 641	3 060 979.43	91 740	23 311 443.09	75 991	22 111 115.92	3 343	505 619.14	2 861	201 858.77	24 794	4 817 667.21	31 648	4 904 020.76	17 388	3 543 692.45
1922	115 011	23 600 280.60	16 601	2 577 718.67	123 709	32 893 097.65	168 992	53 104 378.27	5 813	1 108 255.15	3 907	500 993.43	31 504	5 975 543.05	38 202	5 776 322.19	15 353	2 784 078.23
1923	111 359	20 208 055.93	20 815	2 829 964.20	119 150	28 547 595.26	249 554	71 421 877.78	16 790	3 660 581.67	9 720	1 387 612.67	52 502	9 978 842.51	49 259	7 629 991.11	20 670	3 851 940.48
1924	109 071	20 316 000.94	23 871	4 455 743.23	122 969	31 038 365.11	271 536	75 767 274.82	23 881	6 106 815.84	9 992	1 786 308.35	55 197	10 954 059.24	53 768	9 622 632.59	23 892	5 092 512.64
1925	103 344	18 713 499.97	28 962	7 967 071.43	109 327	28 876 326.18	249 633	72 832 779.45	38 674	12 797 308.40	16 478	4 138 435.03	50 559	10 294 373.18	53 205	10 215 618.89	22 570	4 806 773.86

Segue Tav. III. — *Vaglia postali internazionali provenienti da paesi continentali, pagati dagli Uffici postali del Regno negli anni 1907-1925, classificati secondo le regioni di destinazione.*

Anni	Umbria		Lazio		Abruzzi e Molise		Campania		Puglie		Basilicata		Calabrie		Sicilia		Sardegna	
	Nu- mero	Importo	Nu- mero	Importo	Nu- mero	Importo	Nu- mero	Importo	Nu- mero	Importo	Nu- mero	Importo	Nu- mero	Importo	Nu- mero	Importo	Nu- mero	Importo
1907	53 461	2 445 564.58	70 488	4 671 544.70	36 677	2 992 608.20	81 379	5 159 425.57	25 190	2 601 180.28	2 260	174 417.39	10 701	609 632.59	50 486	2 699 288.49	21 943	1 173 960.88
1908	45 184	2 800 348.86	71 665	4 285 852.64	31 235	2 773 558.55	84 273	5 500 047.15	26 147	2 120 095.97	2 713	211 163.79	10 418	710 222.53	50 567	2 917 621.52	27 327	1 529 194.17
1909	41 466	2 380 605.04	75 150	4 830 195.33	32 463	2 253 192.95	80 121	5 293 891.46	25 633	2 451 544.53	3 144	146 734.38	9 295	492 187.92	51 327	2 362 678.67	23 129	1 272 651.60
1910	41 285	2 353 554.42	80 428	4 487 968.16	31 848	2 284 821.76	81 263	4 874 610.33	29 520	2 426 870.73	2 572	132 729.64	8 250	400 492.56	45 428	2 302 791.30	24 545	1 227 101.66
1911	53 475	3 014 043.17	92 184	5 359 583.00	33 526	2 475 257.06	82 268	4 910 580.89	28 052	2 280 682.58	2 271	121 136.80	8 624	408 453.45	40 276	2 088 391.56	26 072	1 310 970.78
1912	60 479	3 302 788.94	93 066	5 498 800.20	36 516	2 638 961.02	86 057	5 021 740.67	24 897	1 884 668.35	2 744	127 906.40	9 406	583 315.69	45 203	2 075 186.83	28 058	1 551 826.40
1913	53 480	3 389 639.83	72 205	5 075 084.89	35 298	2 738 768.50	89 796	5 489 472.58	23 840	2 186 675.05	1 918	111 034.25	7 112	365 667.56	40 922	2 134 059.75	31 373	1 835 859.72
1914	35 157	2 060 352.12	58 205	5 651 720.65	19 428	1 991 065.47	49 269	5 219 742.77	17 903	1 983 236.33	1 374	70 377.08	4 887	395 401.99	36 505	2 269 175.05	26 761	1 705 691.32
1915	7 727	329 531.37	31 251	4 267 405.37	5 428	469 156.09	42 205	5 373 623.78	7 871	1 097 154.18	1 739	82 550.07	3 238	225 088.90	25 545	3 073 489.26	10 067	684 857.46
1916	9 477	333 071.45	26 377	2 996 800.39	7 651	412 396.52	48 384	2 552 234.51	15 759	1 032 973.30	3 196	141 634.22	4 185	227 514.99	29 058	1 263 256.31	22 646	950 867.86
1917	9 108	316 103.50	22 039	1 577 907.78	16 881	622 452.11	51 424	2 249 866.17	25 984	1 695 454.16	1 628	89 142.68	5 043	217 447.15	30 217	1 361 074.08	29 423	823 611.41
1918	6 714	311 158.71	20 002	1 620 284.52	12 436	800 084.47	37 769	2 580 526.03	20 769	1 324 542.65	1 859	133 409.99	5 728	345 434.59	25 437	1 274 804.95	16 045	740 662.55
1919	6 558	370 997.28	21 746	2 028 002 --	4 759	721 077.38	32 117	3 327 533.15	15 688	1 342 021.63	1 528	233 167.64	4 599	335 901.01	17 135	1 109 622.05	8 392	740 977.17
1920	7 420	1 076 234.31	17 355	2 452 280.03	3 017	2 043 964.29	28 062	3 792 783.05	13 025	3 233 828.54	1 353	338 588.42	3 277	455 158.21	11 807	1 292 558.76	13 429	2 261 901.35
1921	7 648	1 286 794.87	14 652	1 980 368.19	7 867	1 920 009.13	24 421	3 436 613.27	10 092	2 901 600.95	1 023	234 827.91	3 289	614 950.73	9 660	1 199 613.89	15 257	3 108 273.36
1922	8 574	1 360 794.02	14 683	2 359 460.20	7 382	1 776 754.19	22 439	3 239 733.17	9 754	2 478 931.99	890	153 458.55	3 374	725 478.02	9 133	1 189 378.98	14 040	2 792 909.24
1923	9 864	1 480 815.70	15 772	2 431 693.01	11 216	2 811 543.90	24 151	3 674 518.85	11 604	2 468 469.80	1 063	155 651.84	3 832	1 000 045.15	10 484	1 412 089.27	15 993	3 100 558.69
1924	11 159	1 793 723.88	20 320	3 456 827.42	10 655	2 696 629.62	28 663	4 871 884.39	11 139	2 642 687.42	1 102	229 293.04	4 648	1 001 159.79	15 183	2 070 339.33	16 450	3 111 195.03
1925	10 155	1 616 910.32	26 745	5 539 585.02	10 785	2 918 977.86	30 249	6 354 945.92	11 373	1 791 515.91	1 302	268 102.26	7 049	1 634 902.05	17 570	2 801 776.09	16 859	3 098 549.64

TAV. IV. — Vaglia postali internazionali provenienti da paesi transoceanici, pagati dagli Uffici postali del Regno negli anni 1907-1925, classificati secondo le regioni di destinazione.

Anni	Piemonte		Liguria		Lombardia		Veneto		Venezia Trentina		Venezia Giulia e Zara		Emilia		Toscana		Marche	
	Nu- mero	Importo	Nu- mero	Importo	Nu- mero	Importo	Nu- mero	Importo	Nu- mero	Importo	Nu- mero	Importo	Nu- mero	Importo	Nu- mero	Importo	Nu- mero	Importo
1907	60 065	14 600 705.80	7 954	1 204 756.75	34 017	7 092 471.47	53 063	14 773 163.41	—	—	—	—	24 043	5 604 993.13	32 145	7 188 654.07	18 271	4 456 149.76
1908	51 447	12 116 664.88	7 585	1 184 601.07	30 086	6 937 087.19	38 090	10 276 247.16	—	—	—	—	18 582	4 405 289.23	24 062	4 792 163.43	13 756	3 221 530.30
1909	56 055	11 225 438.20	12 005	1 272 124.28	34 904	5 554 020.55	52 142	10 370 260.22	—	—	—	—	20 394	3 454 251.00	27 543	3 981 359.45	16 898	3 239 126.43
1910	70 212	17 123 409.91	8 233	1 680 961.30	33 836	6 785 162.55	55 220	13 148 696.32	—	—	—	—	23 081	4 699 872.83	35 222	7 216 756.10	21 097	4 548 743.55
1911	65 418	14 972 234.49	8 183	1 073 851.21	33 434	5 809 716.61	55 722	14 792 565.50	—	—	—	—	21 995	4 725 858.87	34 387	6 147 926.45	20 222	4 652 700.31
1912	57 992	14 466 205.01	8 951	1 175 796.50	37 636	5 876 659.95	63 162	16 220 351.44	—	—	—	—	22 869	4 146 237.51	31 169	5 319 844.70	20 895	4 718 337.80
1913	63 092	12 267 099.12	9 505	1 223 400.91	42 536	6 896 917.30	83 874	20 501 982.56	—	—	—	—	24 769	5 078 059.63	38 309	6 099 886.90	23 511	5 666 965.98
1914	51 023	9 661 674.14	9 292	1 773 531.61	37 271	5 927 410.80	60 514	14 178 895.87	—	—	—	—	19 812	3 721 348.05	31 448	4 762 133.37	17 974	3 585 990.34
1915	41 201	6 405 115.10	7 456	814 428.47	27 948	4 151 770.23	40 842	7 624 315.60	—	—	—	—	17 173	2 504 039.11	26 789	3 500 069.71	11 689	1 783 265.19
1916	37 098	4 299 247.17	7 525	611 824.05	25 593	3 086 232.15	43 013	7 544 271.31	—	—	—	—	15 943	1 891 916.08	24 164	2 325 011.50	11 216	1 394 473.51
1917	38 286	4 242 349.74	7 226	521 717.08	23 532	2 750 691.70	36 422	6 912 547.29	—	—	—	—	14 530	1 659 587.00	21 391	1 971 043.34	10 538	1 610 039.44
1918	33 373	4 000 211.20	6 454	511 351.61	20 840	2 497 863.62	11 512	1 679 700.49	—	—	—	—	12 862	1 559 968.28	17 071	1 709 110.26	9 223	1 643 219.28
1919	29 200	4 744 971.43	5 362	469 267.27	17 470	2 706 402.37	33 388	9 101 529.59	—	—	—	—	10 544	1 722 031.76	13 670	1 503 438.31	8 297	2 149 236.61
1920	14 219	3 228 965.14	2 723	263 130.02	8 377	1 695 184.96	16 757	6 752 462.18	—	—	—	—	4 288	624 516.01	5 711	668 198.29	3 532	1 368 972.95
1921	11 809	5 775 551.44	2 507	974 395.89	7 626	3 334 299.85	20 784	14 344 205.39	1 290	677 962.59	852	487 641.33	3 585	1 526 804.63	4 612	1 500 013.25	4 278	2 671 986.74
1922	9 507	3 845 944.31	2 227	710 162.27	6 441	2 568 924.73	18 845	12 125 238.64	1 388	681 044.92	953	357 892.56	3 389	1 373 203.38	4 625	1 453 133.11	3 876	2 077 441.37
1923	11 083	4 260 844.29	2 380	714 799.26	6 983	2 841 468.60	15 805	9 955 365.21	1 992	916 997.09	1 742	893 289.04	3 946	1 623 990 —	5 245	1 570 985.25	3 423	1 712 609.74
1924	10 900	4 460 508.80	2 704	849 330.78	6 966	2 715 453.66	14 299	89 292 65.46	1 684	856 345.14	1 697	947 228.26	4 188	1 632 168.86	5 464	1 696 550.03	3 455	1 654 002.91
1925	11 106	4 731 978.87	2 997	1 028 471.63	6 882	2 723 942.04	13 080	7775. 237.50	2 959	1 489 335.65	2 727	1 428 461.72	4 346	1 822 771.23	5 789	1 913 714.11	3 464	1 697 297.96

Segue Tav. IV. — *Vaglia postali internazionali, provenienti da paesi transoceanici, pagati dagli Uffici postali del Regno negli anni 1907-1925, classificati secondo le regioni di destinazione.*

Anni	Umbria		Lazio		Abruzzi e Molise		Campania		Puglie		Basilicata		Calabrie		Sicilia		Sardegna	
	Nu- mero	Importo	Nu- mero	Importo	Nu- mero	Importo	Nu- mero	Importo	Nu- mero	Importo	Nu- mero	Importo	Nu- mero	Importo	Nu- mero	Importo	Nu- mero	Importo
1907	3 407	745 385,56	17 271	2 939 101,53	67 397	16 122 420,98	73 035	13 300 040,44	35 638	6 707 101,31	12 043	2 013 381,56	43 000	10 611 824,08	96 702	19 635 801,04	1 110	187 300,66
1908	4 180	701 482,30	14 664	2 407 637,94	50 511	12 173 957,89	67 013	11 993 063,37	25 004	4 890 510,34	12 427	2 119 406,41	35 965	8 551 405,81	87 631	18 193 805,62	1 770	372 737,56
1909	3 681	605 102,40	21 745	2 884 417,64	63 639	11 202 324,08	83 503	10 915 447,43	35 181	5 722 320,67	10 033	2 544 677,83	42 347	7 615 330,30	101 308	15 083 013,86	2 624	436 562,08
1910	4 293	811 311,20	33 454	7 312 856,83	86 985	19 157 200,19	101 112	14 688 249,11	51 292	10 980 522,72	20 828	3 154 036,07	59 738	14 087 529,01	140 025	24 830 205,04	4 475	983 803,05
1911	4 611	797 431,33	40 902	8 495 517,33	79 261	17 562 806,92	88 909	14 623 110,85	42 764	9 100 528,08	18 944	3 033 334,72	56 407	12 116 350,35	122 618	21 636 330,07	2 978	723 620,63
1912	6 031	765 390,27	41 664	8 892 409,93	74 020	17 281 951,90	84 894	14 104 444,55	37 192	7 952 713,77	17 646	2 995 682,55	53 388	12 274 618,92	114 474	22 197 647,51	3 004	702 088,26
1913	5 167	930 676,48	39 508	13 408 810,64	83 974	18 321 504,25	87 305	14 316 105,18	46 984	9 363 270,91	17 841	2 832 267,73	61 817	14 630 742,81	129 608	22 408 273,45	3 265	884 455,04
1914	5 002	746 821,29	29 107	7 002 850,98	64 210	12 701 612,07	75 311	11 556 806,43	38 948	7 520 980,48	15 343	2 240 832,73	49 055	9 350 720,54	113 992	17 807 663,45	2 462	502 749,92
1915	3 980	563 063,14	18 946	3 891 646,27	50 622	8 257 101,81	62 751	7 386 674,35	36 962	4 852 121,74	13 215	1 476 708,54	35 331	5 165 381,81	102 336	13 144 165,30	1 438	210 590,90
1916	3 254	270 040,10	11 199	1 556 841,82	46 197	4 810 663,75	48 104	2 738 293,--	19 529	2 290 314,19	9 438	724 449,90	22 406	3 993 755,56	78 132	7 557 900,02	1 119	98 783,36
1917	2 772	243 959,20	11 607	2 139 040,13	31 431	4 313 130,18	42 393	8 639 714,16	14 022	1 536 430,13	7 650	535 030,77	16 902	1 955 006,41	69 024	6 396 060,73	608	66 442,35
1918	2 085	215 241,10	10 722	2 637 822,21	26 711	4 616 880,60	32 144	2 632 239,37	10 188	1 357 268,10	4 708	414 581,81	13 593	2 144 324,10	59 441	6 147 644,53	726	96 390,85
1919	1 787	216 208,45	15 989	5 519 376,42	21 510	4 072 970,73	30 507	2 756 476,86	8 324	1 218 852,21	4 741	523 017,74	12 498	2 266 941,56	55 110	6 405 015,49	385	77 024,80
1920	746	166 786,83	8 015	3 736 200,68	11 886	4 416 176,62	12 139	1 762 008,24	3 114	622 325,41	1 813	269 254,27	7 021	2 950 041,75	22 433	3 013 066,36	292	118 131,91
1921	641	272 856,62	7 464	6 136 297,43	14 333	9 940 390,47	11 139	5 001 345,68	3 315	1 009 341,37	1 495	557 527,06	9 293	6 765 622,47	17 797	6 904 397,82	317	244 705,40
1922	593	219 080,76	6 039	4 249 192,84	12 927	8 108 521,91	11 965	4 759 116,88	3 657	1 888 472,08	1 691	629 744,70	8 307	5 398 454,24	19 921	7 068 327,52	207	94 037,07
1923	852	336 258,77	5 342	3 105 086,83	11 563	6 607 291,28	13 491	4 812 275,97	3 944	1 732 467,15	1 766	614 215,02	8 003	4 531 867,30	23 954	8 390 292,73	188	101 775,45
1924	822	312 465,03	5 408	2 796 375,90	11 297	5 919 949,63	14 946	5 122 442,39	4 388	1 978 703,26	2 257	905 841,73	8 003	4 700 605,53	26 470	9 418 830,30	252	85 293,45
1925	709	293 554,49	6 076	3 495 397,99	11 129	5 272 848,97	16 504	6 253 290,37	4 767	1 951 598,96	2 346	844 821,12	8 458	4 456 583,08	28 274	9 833 926,57	333	150 590,60

TAV. V. — Vaglia postali internazionali provenienti da paesi continentali e transoceanici, pagati dagli Uffici postali del Regno negli anni 1907-1925, classificati secondo le regioni di destinazione.

Anni	Piemonte		Liguria		Lombardia		Veneto		Venezia Trentina		Venezia Giulia e Zara		Emilia		Toscana		Marche	
	Nu- mero	Importo	Nu- mero	Importo	Nu- mero	Importo	Nu- mero	Importo	Nu- mero	Importo	Nu- mero	Importo	Nu- mero	Importo	Nu- mero	Importo	Nu- mero	Importo
1907	360 162	29 656 209.33	70 961	5 671 405.32	351 396	27 030 472.52	524 050	50 278 158.01	—	—	—	—	188 518	15 852 949.42	176 482	16 326 892.46	81 834	8 285 996.35
1908	361 169	28 563 290.46	79 179	6 888 136.67	331 035	26 587 596.42	454 087	41 965 466 17	—	—	—	—	168 253	14 232 808.69	168 911	13 743 681.97	69 620	6 847 976.61
1909	352 046	27 884 769.19	81 309	6 888 533.17	326 328	23 633 508.78	404 971	37 477 094.09	—	—	—	—	152 466	11 707 736.67	171 635	13 030 972.71	77 214	6 778 322.52
1910	364 423	33 572 064.68	84 548	7 185 452.76	363 197	27 305 940.88	446 823	42 819 547.74	—	—	—	—	162 066	14 310 689.82	188 681	16 118 991.26	89 169	8 259 801.63
1911	383 226	33 166 895.89	89 289	6 653 231.83	403 057	28 959 665.82	528 167	50 749 369.37	—	—	—	—	164 063	13 732 841.70	200 432	16 572 243.52	87 194	8 818 772.10
1912	417 602	32 909 529.49	83 723	6 682 772.19	427 918	30 932 708.47	574 809	55 183 550.71	—	—	—	—	165 760	13 176 330.19	201 668	15 817 008.18	97 007	9 343 376.51
1913	382 268	30 178 129.47	84 505	6 616 411.91	494 842	33 836 038.36	626 126	61 435 422.99	—	—	—	—	176 905	14 078 430.87	220 811	16 917 755.34	95 447	10 290 952.07
1914	310 269	24 365 009.83	71 153	8 160 118.42	356 412	28 613 359.97	454 873	44 819 959.39	—	—	—	—	117 295	11 140 259.29	157 810	13 775 569.07	58 188	6 320 697.74
1915	198 647	15 210 589.64	43 211	4 967 179.12	140 975	13 640 797.16	121 672	13 305 067.13	—	—	—	—	63 260	5 428 535.32	85 238	7 879 735.34	20 640	2 198 618.32
1916	170 644	11 658 842.77	47 490	2 705 040.21	115 454	7 512 093.80	101 285	9 661 053.41	—	—	—	—	56 418	3 699 963.78	82 997	5 568 851.28	20 245	1 768 244.89
1917	161 689	8 608 512.70	35 474	1 596 684.91	102 225	5 796 127.89	87 733	8 517 740.41	—	—	—	—	46 942	2 979 967.74	67 416	3 877 987.88	21 221	1 982 774.10
1918	133 726	9 222 829.83	34 772	1 973 281.76	96 183	6 497 326.92	42 158	2 635 040.39	—	—	—	—	45 592	3 085 172.06	57 630	3 799 441.98	17 087	2 028 641.28
1919	143 918	14 682 268.96	28 342	2 195 780.24	86 278	9 813 253.55	66 170	11 081 031.58	—	—	—	—	35 444	3 598 531.06	52 436	4 500 940.98	17 610	2 781 776.65
1920	150 249	28 755 272.21	19 361	2 330 920 —	125 371	31 111 408.90	82 059	22 613 226.60	—	—	—	—	29 773	4 701 890.15	44 866	6 695 907.68	21 294	4 256 799.18
1921	121 245	28 186 250.53	18 148	4 035 375.32	99 366	26 645 742.94	96 775	36 455 321.31	4 633	1 183 581.73	3 713	689 500.10	28 379	6 344 471.84	36 260	6 404 034.01	21 666	6 215 679.19
1922	124 518	27 446 224.91	18 828	3 287 880.94	130 150	35 462 022.38	187 837	65 229 616.91	7 201	1 789 300.07	4 860	858 885.99	34 893	7 348 746.43	42 827	7 234 460.30	19 229	4 861 519.60
1923	122 442	24 468 900.22	23 195	3 544 763.46	126 133	31 389 063.86	265 359	81 377 242.99	18 782	4 577 578.76	11 462	2 280 901.71	56 448	11 602 832.51	54 504	9 200 976.36	24 093	5 564 550.22
1924	119 971	24 776 509.74	26 575	5 305 674.91	129 935	33 753 818.77	285 835	84 696 543.28	25 565	6 963 160.98	11 689	2 733 536.61	59 385	12 586 228.10	59 232	11 319 182.62	27 347	6 746 515.55
1925	114 450	23 445 478.34	31 959	8 995 543.06	116 209	31 600 268.22	262 713	80 608 016.95	41 633	14 286 644.05	19 205	5 566 896.75	54 905	12 117 144.41	58 994	12 129 333.—	26 034	6 504 071.82

Segue Tav. V. — *Vaglia postali internazionali provenienti da paesi continentali e transoceanici, pagati dagli Uffici postali del Regno negli anni 1907-1925, classificati secondo le regioni di destinazione.*

Anni	Umbria		Lazio		Abruzzi e Molise		Campania		Puglie		Basilicata		Calabrie		Sicilia		Sardegna	
	Nu- mero	Importo	Nu- mero	Importo	Nu- mero	Importo	Nu- mero	Importo	Nu- mero	Importo	Nu- mero	Importo	Nu- mero	Importo	Nu- mero	Importo	Nu- mero	Importo
1907	56 928	3 190 050.14	87 759	7 610 646.23	104 074	19 115 119.18	154 414	18 459 406.01	60 837	9 308 281.59	14 312	2 187 801.95	54 670	11 221 457.57	147 188	22 635 180.43	23 062	1 361 369.54
1908	49 373	3 501 831.16	86 320	6 693 790.58	81 716	14 947 516.44	151 286	17 493 110.62	51 151	6 989 606.31	15 140	2 330 570.20	46 983	9 261 628.34	138 218	21 111 427.14	29 106	1 901 931.73
1909	45 147	2 985 707.53	96 805	7 714 612.97	95 552	13 455 517.93	163 924	16 179 318.89	60 814	8 173 865.20	19 177	2 691 412.21	51 642	8 107 578.51	152 095	18 848 692.53	25 753	1 709 213.77
1910	45 578	3 164 865.62	113 882	11 800 824.99	118 783	21 442 021.95	182 375	19 562 859.44	80 791	13 413 393.45	23 400	3 286 785.71	67 988	14 488 022.17	185 453	27 133 086.34	29 020	2 210 905.01
1911	58 086	3 811 474.50	133 086	13 855 100.93	112 787	19 978 153.98	171 177	19 433 709.74	70 816	11 381 211.26	21 215	3 154 491.52	65 031	12 524 893.80	162 894	23 724 840.03	29 050	2 034 591.41
1912	66 510	4 068 179.21	131 730	14 391 270.13	110 536	19 920 912.92	170 921	19 126 185.22	62 089	9 837 382.12	20 990	3 094 588.95	62 794	12 857 934.61	159 677	24 272 534.34	31 662	2 253 914.60
1913	58 617	4 320 316.31	111 773	20 431 895.53	119 272	21 660 362.75	177 191	19 805 607.76	70 824	11 779 885.90	19 759	2 943 391.98	68 929	15 605 410.37	179 539	24 542 335.29	36 578	2 720 314.76
1914	40 150	2 807 173.41	87 372	12 654 580.63	83 638	14 693 217.54	124 580	16 476 639.29	56 851	9 504 216.81	16 717	2 311 229.81	54 842	9 665 131.53	143 597	20 166 893.50	29 223	2 208 441.24
1915	11 707	832 594.51	59 197	8 158 951.64	55 450	8 726 317.99	104 956	12 760 298.13	38 833	5 952 275.92	14 954	1 559 348.61	38 509	5 330 450.71	127 881	16 217 654.56	11 505	895 454.36
1916	12 731	693 117.55	37 576	4 553 642.21	53 848	5 223 965.27	96 548	5 290 467.51	35 288	3 323 287.49	12 634	866 084.12	26 591	4 221 250.55	107 199	8 821 156.33	23 765	1 058 651.22
1917	11 880	560 062.70	33 646	3 716 947.91	48 312	4 965 582.29	93 817	5 289 580.33	40 006	3 231 884.29	8 687	624 233.45	21 945	2 172 453.56	99 841	7 457 134.81	21 091	890 053.76
1918	8 799	526 399.81	30 724	4 258 106.73	39 147	5 446 965.46	69 913	5 212 815.40	39 957	2 681 809.75	6 567	547 991.80	19 321	2 489 958.78	84 878	7 422 449.48	16 771	836 903.40
1919	8 345	587 205.73	37 735	7 547 972.42	26 269	4 793 748.11	62 624	6 084 010.01	24 012	2 569 879.84	6 269	756 185.38	17 097	2 542 842.97	72 245	7 604 637.54	8 777	818 001.97
1920	8 166	1 243 021.14	25 370	6 188 480.71	19 903	6 460 140.31	40 192	5 554 791.29	16 139	3 856 153.95	3 166	637 842.69	10 298	3 414 799.96	34 290	4 305 625.72	13 712	2 380 033.26
1921	8 289	1 559 651.49	22 116	8 116 635.62	22 200	11 869 269.60	35 569	8 437 958.35	13 317	4 810 942.32	2 518	792 354.97	12 552	7 389 573.20	27 457	8 103 981.71	15 574	3 350 068.76
1922	9 167	1 579 863.78	26 722	6 068 563.01	20 399	9 885 276.10	31 344	7 998 850.05	13 411	4 392 403.98	2 581	783 203.25	11 741	6 123 932.26	20 054	8 257 706.50	14 247	2 886 946.31
1923	10 716	1 807 074.47	21 114	5 536 779.84	22 779	9 418 805.18	37 642	8 480 791.82	15 548	4 269 936.95	2 829	769 866.86	11 835	5 531 913.05	34 435	9 892 292. --	16 181	3 202 334.14
1924	11 981	2 106 188.91	25 818	6 252 293.32	21 952	8 610 579.25	43 609	9 994 326.75	15 527	4 021 399.68	3 359	1 135 134.77	12 741	5 792 065.32	41 653	11 489 176.13	16 792	3 199 393.48
1925	16 924	1 940 464.81	32 821	9 034 983.01	21 914	8 191 826.83	46 753	12 608 245.29	16 140	3 743 114.87	3 648	1 112 923.38	15 597	6 091 486.03	45 844	12 635 792.96	17 212	3 249 180.24

APPENDICE

DELL'EMIGRAZIONE ITALIANA ALL'ESTERO

DAL 1869 AL 1876

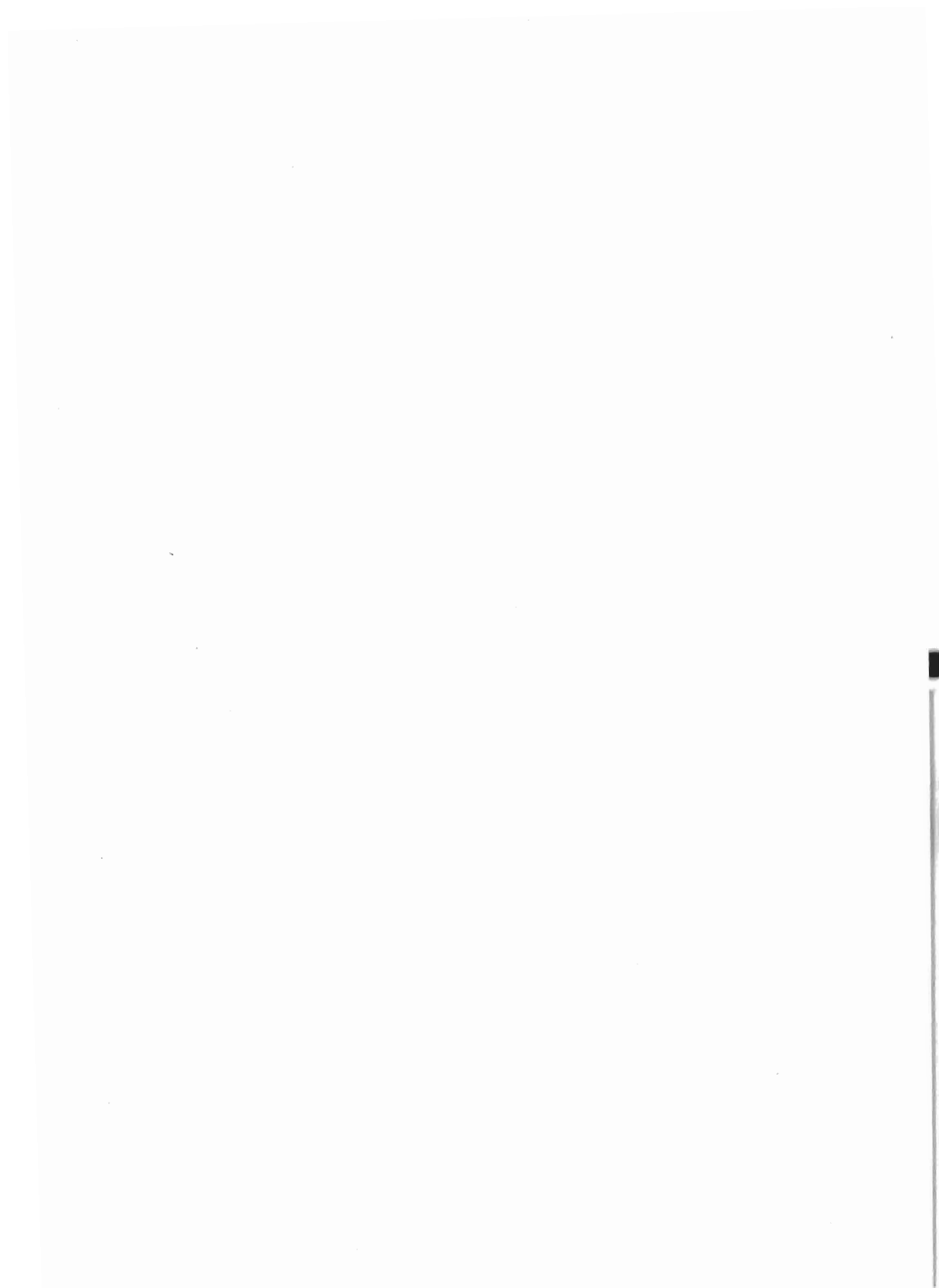

NOTIZIE DESUNTE DALLE STATISTICHE

PUBBLICATE DA LEONE CARPI

1871-1878

- a) Emigrazione regolare negli anni 1869-1876 (TAV. I);**
- b) Emigrati regolarmente che rimpatriarono negli anni 1869-1876 (TAV. II);**
- c) Emigrazione clandestina negli anni 1869-1876 (TAV. III);**
- d) Emigrati clandestinamente che rimpatriarono negli anni 1872-1876 (TAV. IV);**
- e) Emigrazione regolare da ogni singola regione in ciascuno degli anni 1869-1876 (TAV. V a XII);**
- f) Emigrazione clandestina da ogni singola regione in ciascuno degli anni 1869-1876 (TAV. XIII a XX).**

NOTIZIE STATISTICHE SULL'EMIGRAZIONE ITALIANA ALL'ESTERO DAL 1869 AL 1876

1. *Notizia generale.* — I dati statistici sull'emigrazione italiana per l'estero desunti da pubblicazioni ufficiali si incominciano ad avere, come è noto, soltanto a partire dal 1876. Tuttavia crediamo opportuno riportare nei prospetti che seguono le statistiche compilate per alcuni anni precedenti da un privato studioso, Leone Carpi, il quale pubblicò il primo saggio di esse, che riguarda il 1869 (1), in occasione del concorso al premio Ravizza, bandito in Milano nel 1870 dalla Presidenza del Liceo Cesare Beccaria. Il programma del concorso era il seguente: « Dello squilibrio portato alla popolazione agricola dall'emigrazione in paesi stranieri, e dall'affluenza nelle città; verificarlo colla statistica, valutarne le conseguenze, prevenirne gli inconvenienti ».

Le notizie furono raccolte dal Carpi mediante un questionario inviato, pel tramite del Ministero dell'Interno, a tutte le Prefetture del Regno. Indagini consimili egli fece anche per gli anni 1870 a 1876 e ne pubblicò i risultati in vari volumi (2), illustrandoli diffusamente con proprie considerazioni.

Il materiale raccolto dal Carpi è abbastanza copioso. Le notizie si riferiscono al sesso e all'età degli emigranti, alla professione da essi esercitata, ai paesi di destinazione, ai motivi dell'espatrio e, per il solo anno 1876, ai porti d'imbarco. L'emigrazione è inoltre distinta secondo che ha luogo per via di terra o per via di mare e che proviene dalle città o dalle campagne. Si hanno pure, per alcuni anni, notizie sommarie circa i rimpatri.

Le notizie sono date per ogni singola provincia del Regno, ma si è creduto opportuno di raggrupparle per regioni, allo scopo di rendere più agevole il confronto coi dati risultanti dalle indagini ufficiali eseguite successivamente.

L'emigrazione regolare è tenuta separata da quella clandestina, ma così per l'una come per l'altra si danno presso a poco le stesse specificazioni. Può apparire strano che anche per coloro che emigrano clandestinamente siano noti il sesso, l'età, la professione, e via dicendo; ma lo stesso Carpi dà la spiegazione di ciò, rilevando come l'emigrazione clandestina non diversifichi gran fatto dalla regolare, « se non che essa è formata — così egli dice — di uomini che emigrano per dirupi quasi inaccessibili, senza passaporto, per risparmiare la relativa spesa, servendosi del certificato di buona condotta del Sindaco o del Parroco da rendere ostensibile, occorrendo, nei paesi di immigrazione. Talvolta peraltro procuransi in appoggio di tali certificati il passaporto dei

(1) CARPI — Dell'emigrazione italiana all'estero nei suoi rapporti coll'agricoltura, coll'industria e col commercio. Firenze, Stabilimento Giuseppe Civelli, 1871. 1 vol. in-8°.

(2) CARPI — Delle Colonie e dell'emigrazione di italiani all'estero. Milano, D. Salvi, 1874, 4 vol. in-8° — CARPI — Statistica illustrata dell'emigrazione all'estero nel triennio 1874-76, nei suoi rapporti coi problemi economico-sociali. Roma, Tip. del « Popolo Romano », 1878.

R. Consoli all'estero... Nell'emigrazione clandestina vi sono poi compresi coloro a cui riesce fuggire dopo di avere commessi delitti od infrazioni gravi di polizia».

Le statistiche del Carpi presentano parecchie lacune. Per esempio, per l'anno 1871 si conosce soltanto come gli emigranti si dividono per provincie di provenienza e per sesso. Per quasi tutti gli anni mancano poi i dati per qualche circondario e anche per qualche provincia. Così pure la distinzione fra emigrazione per via di terra ed emigrazione per via di mare è limitata agli anni 1869 e 1870.

Di queste ed altre lacune si è data notizia in apposite note ai prospetti.

Non mancano neppure qua e là, nelle statistiche del Carpi, errori di cifre, talora da lui stesso rilevati. Quando è apparso evidente che si trattava di errori di stampa, sono stati corretti; invece, nei casi in cui non è stato possibile individuare gli errori, si è dovuto lasciare inalterate le cifre.

Le lacune e gli errori di cui si è fatto cenno si spiegano considerando che le indagini del Carpi, per quanto condotte col concorso di organi ufficiali, sono, d'altra parte, uno dei primi tentativi di rilevazione del fenomeno emigratorio in Italia.

* * *

EMIGRAZIONE REGOLARE.

2. *Classifica degli emigranti partiti.* — Poco notevole in ogni anno (solo dal 1871 si ebbero notizie statistiche per l'ex Stato pontificio, e parecchie provincie, come appare dalle note in calce alle singole tavole, presentano nel periodo dati incompleti) il numero degli emigranti, che toccano nel 1872 il massimo di 140.680 contro un minimo di 76.095 nel 1875.

La prevalenza massima è per gli emigranti provenienti dalle *campagne*, che presentavano nel 1869, 1872 e 1875 le seguenti percentuali in confronto della emigrazione cittadina:

	<i>Emigrazione rurale</i>	<i>Emigrazione urbana</i>
1869	78,22	21,78
1872	80,23	19,77
1875	84,77	15,23

La proporzione maschi a femmine si mantenne sempre in cifre notevolmente diverse da quelle del periodo posteriore ed in media le femmine non superarono l'8 % o il 9 % del numero dei partenti.

Le *professioni degli emigranti* partiti nel periodo in esame e di cui si ha notizia, ad eccezione degli anni 1871 e 1876 per cui mancano i dati, risultano dal seguente prospetto per gli anni iniziali, medio e terminale.

	<i>Agricoltori</i>	<i>Operai</i>	<i>Industriali</i>	<i>Commercianti</i>	<i>Domestici</i>	<i>Professioni varie</i>	<i>Senza notizie</i>
1869	41,92	16,98	23,62	2,69	0,34	13,38	1,07
1872	39,20	42,67	5,64	3,00	1,68	7,81	—
1875	27,49	48,93	6,20	2,66	1,38	13,19	0,15

Progressiva diminuzione pertanto nel numero degli agricoltori, correlativamente ad una sempre maggiore progressione nel numero degli operai emigrati.

Secondo i *paesi di destinazione* le cifre maggiori sono assorbite dall'emigrazione continentale e, particolarmente, dalla Francia e dagli ex Imperi centrali.

I dati effettivi dell'emigrazione, negli anni in cui si hanno notizie più precise e complete, sono i seguenti, per i principali paesi importatori della mano d'opera nazionale :

	Francia	Germania e Austria	America
1869	32.197	35.925	22.663
1872	33.368	57.169	33.352
1875	20.539	34.384	8.671

* * *

3. *Rimpatri.* — Le statistiche del Carpi offrono i dati relativi ai rimpatri della così detta emigrazione *regolare* (per contrapporla a quella *clandestina*) unicamente per gli anni 1872-1875, e solo per i tre ultimi con notizie dettagliate secondo il sesso e la destinazione urbana o rurale dei rimpatriati.

Il confronto tra partiti e rimpatriati è, nei tre anni indicati, il seguente :

	Emigrazione urbana		Emigrazione rurale	
	Partiti	Rimpatriati	Partiti	Rimpatriati
1873	29.566	14 046	110.294	65.141
1874	15.422	7 744	75.817	58.026
1875	11.589	6 880	64.506	53.949

Circa il 5 % dei rimpatriati rappresentava l'elemento femminile.

* * *

EMIGRAZIONE CLANDESTINA

4. *Emigrazione clandestina.* — Assai notevole è l'emigrazione clandestina accertata nel periodo in esame, emigrazione che raggiunge il considerevole massimo di 27.253 partenti nell'anno 1875.

Le cifre delle due emigrazioni, regolare e clandestina, sono le seguenti negli anni più caratteristici del periodo :

	regolare	Emigrazione clandestina	totale	Percentuale dell'emigrazione clandestina su quella totale
1869	127.757	15.352	143.109	10,73 %
1872	140.680	5.585	146.265	3,82 %
1876	108.807	25.188	133.995	18,80 %

L'emigrazione clandestina comprendeva in maggioranza emigranti provenienti dalle campagne, per la quasi totalità maschi (soltanto nel 1876 le femmine toccavano il 13 % dei partenti) e di età prevalente tra i 20 e i 40 anni, cioè nel massimo periodo lavorativo.

Gli emigranti clandestini erano in fortissima maggioranza agricoltori od operai. Questi ultimi mantengono a un dipresso, in confronto sia degli agricoltori sia degli emigranti classificati nelle altre categorie, le stesse proporzioni date dall'emigrazione regolare.

Anche per i paesi di destinazione non vi sono differenze sensibili in rapporto alla emigrazione regolare. Può osservarsi soltanto una particolare preferenza per la Francia, data indubbiamente dalla vicinanza della frontiera e quindi dalla maggiore facilità di espatrio.

* * *

5. *Rimpatri.* — Il rapporto tra espatri e rimpatri nell'emigrazione clandestina, per ciò che si riferisce tanto alle cifre globali, quanto alla divisione urbana o rurale dei partiti e dei rimpatriati, è riassunto nel seguente specchio per l'ultimo triennio, data la mancanza di notizie complete per gli anni 1869 a 1873:

	<i>Emigrazione urbana</i>		<i>Emigrazione rurale</i>	
	<i>partiti</i>	<i>rimpatriati</i>	<i>partiti</i>	<i>rimpatriati</i>
1874	2.200	1.046	15.162	12.015
1875	3.213	2.142	24.040	20.278
1876	2.577	1.725	22.611	16.341

TAV. I. — Emigrazione regolare negli anni 1869-1876.

Anni	Emigranti											
	in totale	classificati secondo che provenivano		classificati secondo il sesso		classificati secondo l'età						
		dalle città	dalle campagne	Maschi	Femmine	Sotto i 10 anni	Da 10 a 15 anni	Da 15 a 20 anni	Da 20 a 30 anni	Da 30 a 40 anni	Da 40 a 50 anni	Da 50 anni in su
1869	127 757	27 824	99 933	114 005	13 752	—	—	—	—	—	—	—
1870	101 815	16 561	76 200	86 255	8 555	—	—	—	—	—	—	—
1871	111 411	—	—	100 519	10 896	—	—	—	—	—	—	—
1872	140 680	27 806	112 874	126 831	13 840	4 172	5 070	9 937	43 300	40 732	25 700	11 670
1873	139 860	29 566	110 294	124 050	15 810	4 599	4 991	9 242	49 220	39 363	22 197	10 248
1874	91 239	15 422	75 817	83 464	7 775	2 283	5 733	9 881	30 929	24 549	11 620	5 874
1875	76 095	11 589	64 506	70 396	5 699	1 472	4 423	10 237	24 090	19 608	11 127	5 154
1876	103 807	—	—	—	—	—	—	—	—	—	—	—

Segue TAV. I. — Emigrazione regolare negli anni 1869-1876.

Anni	Emigranti															
	classificati secondo le professioni						classificati secondo i paesi di destinazione									
	Agricoltori	Operai	Industriali	Com- mercianti	Domestici	Professioni varie	Russia	Francia	Germania	Austria	Vari Stati d'Europa	Asia	Africa	America	Oceania	Passi non determinati
1869	53 556	21 688	30 171	3 433	439	17 095	171	32 197	2 596	33 329	27 656	131	2 459	22 663	—	—
1870	41 887	22 768	17 011	2 023	390	12 548	360	21 874	5 486	35 639	17 368	264	1 899	15 799	—	—
1871	—	—	—	—	—	—	—	—	—	—	—	—	—	—	—	—
1872	55 141	60 023	7 942	4 217	2 369	10 988	—	33 368	12 443	44 726	4	—	1 909	33 352	137	14 741
1873	55 430	56 718	9 963	5 275	2 764	9 710	956	31 352	13 932	38 982	13 750	518	2 680	37 499	191	—
1874	26 570	41 723	4 648	2 542	1 574	13 256	857	18 000	13 814	27 417	12 206	417	1 437	16 732	83	—
1875	20 021	37 230	4 716	2 027	1 052	10 036	674	20 539	15 046	19 338	10 334	185	1 115	8 671	35	—
1876	—	—	—	—	—	—	—	—	—	—	—	—	—	—	—	—

Segue Tav. I. - Emigrazione regolare negli anni 1869-1876.

Anni	Emigranti classificati secondo i motivi dell'espatrio					
	Commerci	Industria	Lavori	Spirito di speculazione	Stimolo del bisogno	Cause diverse
1869	—	—	—	—	—	—
1870	—	—	—	—	—	—
1871	—	—	—	—	—	—
1872	4 410	7 101	78 364	10 570	33 844	6 382
1873	4 977	10 663	76 529	10 530	31 416	5 745
1874	2 647	3 934	40 776	10 098	24 942	8 352
1875	2 017	4 470	33 717	7 534	21 098	7 142
1876	—	—	—	—	—	—

TAV. II. — Emigrati regolarmente che rimpatriarono negli anni 1869-1876.

Anni	Rimpatriati				
	in totale	classificati secondo che erano diretti		classificati secondo il sesso	
		nelle città	nelle campagne	Maschi	Femmine
1869	—	—	—	—	—
1870	—	—	—	—	—
1871	—	—	—	—	—
1872	86 268	—	—	—	—
1873	79 187	14 046	65 141	74 590	4 597
1874	65 937	7 744	58 026	62 525	3 245
1875	60 829	6 880	53 949	57 781	3 048
1876	—	—	—	—	—

TAV. III. — Emigrazione clandestina negli anni 1869-1876.

Anni	Emigranti									
	classificati secondo il sesso		classificati secondo l'età							
	Maschi	Femmine	Sotto i 10 anni	Da 10 a 15 anni	Da 15 a 20 anni	Da 20 a 30 anni	Da 30 a 40 anni	Da 40 a 50 anni	Da 50 anni in su	
1869	14 378	974	—	—	—	—	—	—	—	—
1870	8 407	176	—	—	—	—	—	—	—	—
1871	10 323	745	—	—	—	—	—	—	—	—
1872	5 225	860	—	—	—	—	—	—	—	—
1873	10 081	940	143	374	2 305	4 102	3 120	1 887	400	
1874	15 787	1 575	207	775	2 782	7 078	3 824	1 902	772	
1875	24 620	2 633	322	808	3 483	8 904	9 428	3 425	978	
1876	21 816	3 342	650	1 334	4 142	7 869	7 941	3 606	950	

Segue TAV. III. — Emigrazione clandestina negli anni 1869-1876.

Anni	Emigranti																
	classificati secondo i paesi di destinazione																
	Agricoltori	Operai	Industriali	Commercianti	Domestici	Professioni varie	Russia	Francia	Germania	Austria	Vari Stati di Europa	Asia	Africa	America	Oceania	Paesi non determinati	
1869	9 497	982	2 064	106	5	963	—	2 810	316	2 219	6 019	—	22	2 174	—	103	
1870	4 246	1 081	1 040	183	—	857	—	819	407	3 722	2 872	—	10	633	—	2	
1871	—	—	—	—	—	—	—	—	—	—	—	—	—	—	—	—	—
1872	—	—	—	—	—	—	—	—	—	—	—	—	—	—	—	—	—
1873	3 881	5 286	850	209	158	1 537	44	2 549	1 272	5 543	686	2	45	1 768	12	—	
1874	5 530	8 843	580	277	300	1 732	120	6 222	1 973	3 313	3 635	20	125	1 812	14	—	
1875	7 860	14 096	1 432	497	365	2 024	92	15 049	2 138	3 221	4 803	10	320	1 835	146	—	
1876	4 617	10 649	1 748	353	510	2 530	237	12 337	1 786	3 153	3 878	6	174	3 471	28	—	

Segue Tav. III — Emigrazione clandestina negli anni 1869-1876.

Anni	Emigranti classificati secondo i motivi dell'espatrio					
	Commerci	Industrie	Lavori	Spirito di speculazione	Stimolo del bisogno	Cause diverse
1869	—	—	—	—	—	—
1870	—	—	—	—	—	—
1871	—	—	—	—	—	—
1872	—	—	—	—	—	—
1873	171	538	5 104	616	4 214	1 278
1874	219	388	9 197	3 115	2 562	1 764
1875	517	1 276	11 682	3 539	7 554	2 460
1876	338	631	11 472	3 933	7 013	1 704

TAV. IV — Emigrati clandestinamente che rimpatriarono negli anni 1872-1876.

Anni	Rimpatriati				
	in totale	classificati secondo che erano diretti		classificati secondo il sesso	
		nelle città	nelle campagne	Maschi	Femmine
1872	248	—	—	203	45
1873	7 603	514	7 089	7 045	558
1874	13 061	1 046	12 015	12 166	895
1875	22 418	2 142	20 278	20 488	1 932
1876	18 066	1 725	16 341	16 443	1 623

TAV. V. — Emigrazione regolare da ogni singola regione nell'anno 1869.

Regioni	Emigranti																			
	in totale	classificati secondo che provenivano		classificati secondo che partirono		classificati secondo il sesso		classificati secondo le professioni												
		dalle città	dalle campagne	per via di terra	per via di mare	Maschi	Femmine	Contadini, pa- stori	Minatori	Giornalieri	Manovali	Artigiani	Operai	Commercianti	Esercenti profes- sioni	Maestri	Domestici	Possidenti e altre persone senza professione	Viaggiatori per diporto	Professioni varie
Piemonte	23 610	4 192	19 418	18 001	5 609	20 249	3 361	10 211	—	24	4 826	—	2 751	222	3 641	—	1	—	1 042	—
Liguria	10 229	2 518	7 711	2 290	7 939	7 575	2 654	5 161	—	—	1 387	12	2 038	352	500	—	—	1 542	—	—
Lombardia	18 966	3 854	15 112	11 396	7 570	16 197	2 769	9 212	—	—	3 622	91	2 973	567	659	5	175	602	182	587
Veneto	35 536	3 639	31 897	34 105	1 431	34 291	1 245	11 463	1 200	—	13 429	—	7 633	425	716	—	27	303	312	12
Emilia	3 872	1 213	2 659	2 719	1 153	3 550	322	988	—	—	531	124	790	359	620	—	12	201	239	14
Toscana	8 373	1 578	6 795	3 444	4 929	7 858	515	5 079	—	—	487	10	1 202	405	366	—	195	518	56	330
Marche	3 564	1 198	2 366	3 209	355	3 274	290	2 194	—	—	201	—	402	205	325	—	—	59	78	102
Umbria	3 140	1 168	1 972	3 127	13	2 831	309	1 688	—	—	162	—	437	72	627	—	—	155	—	—
Lazio	—	—	—	—	—	—	—	—	—	—	—	—	—	—	—	—	—	—	—	—
Abruzzi e Molise	5 529	619	4 910	5 114	415	5 322	207	4 539	—	—	51	26	444	115	203	—	—	11	65	3
Campania	11 024	5 099	5 925	3 204	7 820	9 514	1 510	2 473	—	—	2 737	548	1 613	402	526	—	5	927	458	132
Puglie	598	440	158	288	310	517	81	6	—	—	—	198	2	81	80	—	11	33	139	50
Basilicata	369	226	143	137	232	351	18	143	—	—	—	148	—	7	2	—	—	30	—	5
Calabrie	1 174	553	621	41	1 123	1 138	36	111	—	—	1	143	756	20	4	—	10	24	59	46
Sicilia	1 543	1 409	134	17	1 526	1 129	414	282	—	—	153	8	598	155	155	—	3	40	71	78
Sardegna	230	118	112	—	230	209	21	6	—	—	52	—	49	51	53	—	—	—	18	—
Totale	127 757	27 824	99 933	87 092	40 665	114 005	13 752	53 556	1 200	24	27 639	1 308	21 688	3 438	8 567	5	439	4 445	2 719	1 350

Emigranti classificati secondo i paesi di destinazione

Regioni	Russia	Inghilterra	Belgio, Olanda	Francia, Corsica	Svizzera	Germania, Prussia, Sassonia, Baviera	Austria, Istria	Spagna	Roma, Stato Pontificio	Malta	Stati Danubiani, Serbia, Valonia, Grecia, Corfu	Turchia	Altri Stati europei	Asia	Cairo, Egitto	Algeria	Africa	America
Piemonte	—	7	3	16 300	332	—	852	270	29	—	1	1	315	2	188	5	219	4 116
Liguria	23	98	—	2 747	4	12	53	17	58	—	—	94	—	—	—	—	—	7 129
Lombardia	40	95	3	3 028	3 232	367	1 414	8	231	—	1	16	3 173	86	13	21	60	5 089
Veneto	10	14	—	129	—	1 969	30 321	—	180	—	164	59	638	33	51	—	—	55
Emilia	1	76	5	1 110	12	93	149	2	910	—	21	13	218	1	74	43	26	273
Toscana	26	64	36	4 571	2	120	148	33	510	—	18	34	230	6	276	7	19	740
Marche	6	—	3	12	—	—	154	—	3 059	—	39	15	53	—	182	—	—	44
Umbria	—	2	—	6	2	—	3	—	3 718	—	1	—	—	—	1	—	—	8
Lazio	—	—	—	—	—	—	—	—	—	—	—	—	—	—	—	—	—	—
Abruzzi e Molise	—	—	—	2	1	—	25	—	6 193	—	—	—	1	—	—	—	—	123
Campania	18	41	1	4 044	26	16	59	16	1 981	—	36	17	—	3	394	—	122	3 562
Puglie	42	35	—	91	18	17	121	3	192	3	138	31	15	—	16	—	1	8
Basilicata	—	—	—	—	—	—	—	—	—	—	—	—	163	—	—	—	1	231
Calabrie	1	—	—	42	—	—	2	26	84	—	2	1	1	—	165	—	—	839
Sicilia	4	26	4	91	1	2	28	2	106	158	32	56	103	—	173	2	323	437
Sardegna	—	—	—	24	3	—	—	—	21	—	—	—	—	—	—	—	77	4
Totale	171	458	55	32 197	3 633	2 506	33 329	377	17 272	101	453	337	4 910	131	1 533	78	848	22 663

TAV. VI. — Emigrazione regolare da ogni singola regione nell'anno 1870.

Regioni	Emigranti																			
	in totale (1)	classificati secondo che provenivano		classificati secondo che partirono		classificati secondo il sesso (4)		classificati secondo le professioni (5)												
		dalle città (2)	dalle campagne (2)	per via di terra (3)	per via di mare (3)	Maschi	Femmine	Contadini, pastori	Minatori	Giornalieri	Manovali	Artigiani	Operai	Commercianti	Esercenti professioni	Maestri	Domestici	Possidenti, studenti e persone senza professione	Viaggiatori per diporto	Professionisti varie
Piemonte	19 725	4 662	15 073	15 793	3 932	17 050	2 675	5 715	31	465	3 094	604	3 720	482	4 427	—	12	195	912	8
Liguria	8 359	2 307	6 052	2 670	5 689	6 131	2 228	3 402	—	1 495	415	—	1 464	430	450	—	—	763	—	—
Lombardia	14 854	1 265	11 048	9 135	3 178	11 177	1 136	5 676	—	1 004	182	55	4 473	281	180	4	22	222	39	59
Veneto	37 709	2 337	35 372	35 259	891	36 738	971	19 051	1 914	185	4 703	28	9 417	373	842	—	210	786	147	53
Emilia	3 450	884	1 336	1 662	314	2 077	143	556	—	415	355	108	136	182	240	—	—	65	151	4
Toscana	5 221	931	3 330	376	3 710	3 881	380	2 329	—	108	182	389	521	183	245	3	144	147	4	6
Marche	1 639	804	835	1 112	627	1 545	94	565	—	—	254	—	244	56	271	—	—	55	16	178
Umbria	1 377	381	996	1 372	5	1 281	96	814	—	—	57	—	114	131	195	—	—	66	—	—
Lazio	—	—	—	—	—	—	—	—	—	—	—	—	—	—	—	—	—	—	—	—
Abruzzi e Molise	2 056	744	981	1 525	200	1 639	86	1 534	—	—	45	115	130	67	116	—	1	19	22	7
Campania	4 704	450	321	502	2 283	2 480	305	1 814	—	—	63	473	915	458	291	—	—	476	19	195
Puglie	521	463	58	119	402	471	50	1	—	34	2	—	933	83	9	—	—	45	32	15
Basilicata	—	—	—	—	—	—	—	—	—	—	—	—	—	—	—	—	—	—	—	—
Calabrie	679	111	568	22	657	638	41	312	1	—	9	19	264	12	9	—	1	28	—	42
Sicilia	1 307	1 101	187	1	1 282	969	314	109	—	—	258	6	364	140	136	—	—	97	114	59
Sardegna	214	121	93	14	200	178	36	9	—	—	3	—	73	45	57	—	—	—	27	—
Totale	101 815	16 561	76 200	69 562	23 270	86 255	8 555	41 887	1 946	3 646	9 622	1 797	22 768	2 923	7 468	7	390	2 964	1 483	626

(1) Per le provincie di Grosseto e Potenza non si hanno notizie. Rispetto a quest'ultima si sa però che il numero degli emigranti partiti fu di oltre 1.100. — (2) Per le provincie di Milano, Parma, Piacenza, Firenze, Chieti, Napoli, Salerno e Caltanissetta manca la distinzione fra gli emigranti provenienti dalle città e quelli provenienti dalle campagne. — (3) Per le provincie di Milano, Padova, Parma, Piacenza, Reggio nell'Emilia, Firenze, Pisa, Chieti, Napoli e Girgenti manca la distinzione fra gli emigranti partiti per via di terra e quelli partiti per via di mare. — (4) Per le provincie di Milano, Parma, Piacenza, Firenze, Chieti, Napoli e Girgenti manca la distinzione degli emigranti secondo il sesso. — (5) Per le provincie di Milano, Parma, Piacenza, Firenze e Girgenti manca la classificazione degli emigranti secondo le professioni.

Regioni	Emigranti classificati secondo i paesi di destinazione (1)																	
	Russia	Inghilterra, Australia	Belgio, Olanda	Francia, Corsica	Spagna	Germania, Prussia, Baviera	Austria	Spagna	Stato Pontificio	Malta	Stati Danubiani, Grecia	Turchia	Altri Stati europei	Asia	Egitto	Algeria	Altre parti dell'Africa	America
Piemonte	—	13	4	12 403	213	418	924	428	—	—	7	231	1 759	1	21	1	118	3 184
Liguria	30	108	—	2 556	20	84	68	22	18	—	—	96	—	—	—	—	—	5 407
Lombardia	235	212	—	2 481	3 402	748	2 461	160	165	—	47	66	1 162	116	89	—	17	3 514
Veneto	4	10	—	1 219	—	3 779	31 137	—	181	—	711	60	531	—	17	—	—	40
Emilia	14	24	4	503	29	41	617	3	468	—	13	29	4	2	41	—	2	35
Toscana	26	51	30	1 731	32	130	46	982	106	—	16	57	6	2	260	—	37	749
Marche	—	3	1	23	—	289	49	17	780	—	5	13	165	135	129	—	—	30
Umbria	—	2	—	19	4	—	21	—	1 326	—	1	—	—	—	4	—	—	—
Lazio	—	—	—	—	—	—	—	—	—	—	—	—	—	—	—	—	—	—
Abruzzi e Molise	—	—	—	2	1	—	5	2	1 510	—	—	—	—	—	—	—	—	205
Campania	37	103	82	580	28	28	86	13	1 037	21	10	54	98	8	103	160	82	2 084
Puglie	—	18	—	38	8	18	67	4	34	—	65	41	—	—	2	—	106	30
Basilicata	—	—	—	—	—	—	—	—	—	—	—	—	—	—	—	—	—	—
Calabrie	2	—	1	32	—	—	2	38	22	5	2	15	—	—	93	—	—	476
Sicilia	12	27	1	204	2	1	15	10	57	134	19	74	—	—	150	7	276	244
Sardegna	—	—	—	83	—	—	1	—	28	—	—	—	—	—	—	45	58	1
Totale	360	571	123	21 874	3 739	5 486	35 639	1 679	5 739	160	896	736	3 725	264	990	213	696	15 799

(1) Per le provincie di Ferrara, Parma, Piacenza, Reggio nell'Emilia, Firenze, Grosseto, Chieti, Potenza, Lecce e Girgenti manca la classificazione degli emigranti secondo i paesi di destinazione.

TAV. VII. — Emigrazione regolare da ogni singola regione nell'anno 1871 (1).

Regioni	Emigranti con passaporto		
	In totale	Maschi	Femmine
Piemonte	27 968	23 890	4 082
Liguria	8 844	6 296	2 548
Lombardia	12 352	11 648	704
Veneto	42 473	41 012	1 461
Emilia	3 721	3 275	446
Toscana	6 411	5 990	421
Marche	796	723	73
Umbria	34	32	2
Lazio	123	103	20
Abruzzi e Molise	294	289	8
Campania	3 902	3 397	502
Puglie	664	552	112
Basilicata	1 337	1 207	130
Calabrie	1 126	1 075	51
Sicilia	1 239	920	319
Sardegna	127	110	17
Totale	111 411	100 519	10 896

(1) Per gli emigranti muniti di passaporto che partirono nell'anno 1871 non si hanno altre notizie all'infuori di quelli concernenti le regioni di provenienza e il sesso.

TAV. VIII. — Emigrazione regolare da ogni singola regione nell'anno 1872.

Regioni	Emigranti																				
	in totale	classificati secondo che provenivano		classificati secondo il sesso		classificati secondo l'età						classificati secondo le professioni									
		dalle città	dalle campagne	Maschi	Femmine	Sotto i 10 anni	Da 10 a 15 anni	Da 15 a 20 anni	Da 20 a 30 anni	Da 30 a 40 anni	Da 40 a 50 anni	Da 50 anni in su	Agricoltori	Industri	Operai	Commercianti	Esercenti professioni liberati	Domestici	Possidenti	Indigeni	Professioni varie
Piemonte	34 449	6 346	28 103	20 435	5 014	1 003	1 303	2 040	12 133	9 826	5 690	2 364	16 350	914	12 608	973	756	583	—	340	1 025
Liguria	8 889	2 056	6 833	6 400	2 429	1 118	592	718	2 343	2 089	1 041	988	4 904	877	1 552	669	497	288	42	57	33
Lombardia	17 001	2 603	14 398	15 140	1 861	508	546	1 449	5 966	4 673	2 757	1 239	7 153	1 000	6 345	855	957	279	46	298	78
Veneto	48 683	3 007	45 676	47 487	1 196	136	1 204	4 537	12 347	14 075	10 552	4 847	13 084	1 667	30 619	384	572	450	—	886	129
Emilia	3 810	875	2 935	3 291	519	198	183	219	1 402	988	535	285	1 321	403	854	285	258	98	36	72	483
Toscana	5 907	1 155	4 752	5 434	473	172	167	186	2 731	1 514	800	337	2 418	1 287	1 275	260	184	226	—	53	204
Marche	1 423	693	735	1 354	74	26	32	97	634	349	192	98	200	24	1 018	13	61	15	—	26	71
Umbria	226	38	188	211	15	4	1	23	86	69	30	13	53	10	140	11	7	1	1	—	3
Lazio	265	229	36	255	10	2	1	12	99	78	46	27	2	28	34	47	35	30	—	7	82
Abruzzi e Molise	1 198	493	705	1 179	19	5	21	37	471	391	185	88	757	29	320	15	30	45	1	—	1
Campania	7 712	3 380	4 332	6 501	1 211	520	319	275	2 425	2 368	1 157	648	3 916	174	1 922	254	198	151	—	42	1 055
Puglie	1 041	1 029	12	830	211	126	67	56	300	358	111	63	46	37	805	46	22	11	—	20	54
Basilicata	5 654	2 648	3 006	5 213	441	264	324	246	948	1 943	1 557	372	3 215	919	1 051	100	120	333	—	—	116
Calabrie	3 938	1 996	1 942	2 953	85	8	36	11	992	937	868	186	1 638	326	935	31	48	32	28	—	—
Sicilia	1 299	1 194	105	1 015	284	82	94	31	284	447	250	111	86	240	519	244	93	33	4	1	88
Sardegna	80	64	16	73	7	—	—	—	21	27	19	13	7	8	26	30	3	4	—	—	2
Totale	140 680	27 806	112 874	126 831	13 849	4 172	5 070	9 937	43 300	40 732	25 790	11 679	55 141	7 942	60 023	4 217	3 811	2 369	158	2 604	4 325

Segue Tav. VIII. — Emigrazione regolare da ogni singola regione nell'anno 1872.

Regioni	Emigranti															Rimpatriati
	classificati secondo i paesi di destinazione								classificati secondo i motivi dell'espatrio							
	Inghilterra	Francia	Prussia	Austria	Egitto	Americhe	Oceania	Altri Stati	Commerci	Industrie	Lavori	Dipporto	Spirito di speculazione	Stimolo del bisogno	Cause diverse	
Piemonte	—	18 760	2 170	1 321	409	6 358	36	5 386	861	1 260	15 473	47	3 100	12 742	966	17 181
Liguria	—	3 121	75	72	58	5 089	7	467	1 108	813	2 261	6	2 109	1 836	756	6 026
Lombardia	—	4 021	1 318	2 395	110	4 839	35	4 283	871	1 028	11 809	98	1 316	441	1 438	11 398
Veneto	—	372	8 308	38 664	78	228	39	994	335	1 184	34 081	111	921	10 597	854	41 858
Emilia	—	1 430	363	663	143	796	—	415	295	412	1 886	185	347	631	54	1 695
Toscana	—	3 403	79	112	206	1 682	2	423	228	1 320	1 784	—	510	1 907	158	3 455
Marche	—	39	7	1 073	19	90	—	200	12	33	878	18	38	432	17	1 017
Umbria	—	30	1	173	8	3	—	11	12	4	180	—	1	19	10	112
Lazio	—	115	10	13	10	36	—	81	48	33	45	—	37	13	89	132
Abruzzi e Molise	—	14	1	46	36	1 012	—	80	15	37	495	—	25	588	38	78
Campania	—	1 448	61	55	215	4 743	1	1 189	229	169	3 925	31	233	2 253	972	1 846
Puglie	—	46	21	96	27	184	—	667	46	36	812	36	30	45	36	200
Basilicata	—	282	—	16	30	5 132	—	194	89	418	2 563	—	1 298	944	342	563
Calabria	—	59	1	4	81	2 846	—	47	24	225	1 156	—	494	1 111	28	293
Sicilia	4	149	28	21	477	314	17	280	205	125	510	18	93	280	68	335
Sardegna	—	70	—	2	2	—	—	0	32	4	6	3	27	5	3	79
Totale	4	33 368	12 443	44 726	1 909	33 352	137	14 741	4 410	7 101	78 364	553	10 579	33 844	5 829	86 268

TAV. IX. — Emigrazione regolare da ogni singola regione nell'anno 1873.

Regioni	Emigranti																		
	in totale	classificati secondo che provenivano		classificati secondo il sesso		classificati secondo l'età						classificati secondo le professioni							
		dalle città	dalle campagne	Maschi	Femmine	Sotto i 10 anni	Da 10 a 15 anni	Da 15 a 20 anni	Da 20 a 30 anni	Da 30 a 40 anni	Da 40 a 50 anni	Da 50 anni in su	Agricoltori	Industriali	Operai	Commercianti	Esercenti profes- sioni liberali	Pensionati	Professionisti
Piemonte	29 002	4 845	24 157	24 787	4 215	973	1 036	1 907	11 381	7 063	4 299	1 353	14 095	1 673	9 896	1 333	630	505	900
Liguria	11 053	2 715	8 338	7 110	3 943	1 203	803	771	3 582	2 783	1 037	874	5 567	913	2 268	1 177	406	564	218
Lombardia	20 643	3 225	17 418	18 094	2 549	653	672	1 573	7 397	6 199	2 905	1 274	9 591	1 103	7 253	963	1 075	344	314
Veneto	41 929	4 909	37 020	40 724	1 205	136	916	3 258	13 658	11 533	8 165	4 263	11 415	2 103	26 112	415	521	390	973
Emilia	5 625	1 010	4 615	4 987	638	261	336	282	1 974	1 464	916	392	2 048	627	1 089	327	261	352	921
Toscana	8 840	1 502	7 338	8 125	715	161	223	418	3 827	2 426	1 262	523	3 858	1 782	2 174	255	153	104	424
Marche	2 371	1 157	1 214	2 328	43	15	45	209	479	949	418	256	529	68	1 200	17	46	4	408
Umbria	274	199	75	268	6	1	3	36	152	56	18	8	2	9	236	4	14	2	7
Lazio	358	340	9	312	46	—	2	6	130	116	71	33	—	41	89	17	24	29	158
Abruzzi e Molise	2 097	669	1 428	2 010	87	39	44	44	700	703	425	142	1 152	23	632	58	32	41	159
Campania	8 521	3 683	4 838	7 244	1 277	597	436	378	3 012	2 357	1 151	599	3 752	705	2 045	332	247	269	1 231
Puglie	1 400	1 376	24	1 162	238	133	88	127	553	296	149	54	77	56	1 012	59	38	33	125
Basilicata	3 975	1 607	2 368	3 500	385	159	239	69	1 045	1 404	774	225	2 338	608	796	129	70	34	—
Calabrie	1 809	750	1 059	1 734	75	10	40	13	712	598	327	109	660	71	886	48	70	26	48
Sicilia (1)	1 769	1 374	395	1 403	366	256	99	59	565	469	245	136	370	154	967	162	76	32	128
Sardegna	194	130	58	172	22	2	9	2	53	77	35	16	6	27	84	39	30	5	3
Totale	139 860	29 566	110 294	124 050	15 810	4 599	4 991	9 242	49 220	39 363	22 197	10 218	55 439	9 963	59 718	5 275	3 693	2 764	6 017

(1) Mancano i dati per la provincia di Girgenti.

Segue TAV. IX. — Emigrazione regolare da ogni singola regione nell'anno 1873.

Regioni	Emigranti															Rimpatriati				
	classificati secondo i paesi di destinazione									classificati secondo i motivi dell'espatrio						in totale	classificati secondo che erano diretti		classificati secondo il sesso	
	Russia	Francia	Germania	Austria	Vari Stati d'Europa	Asia	Africa	America	Oceania	Commerci	Industrie	Lavori	Spirito di speculazione	Stimolo del bisogno	Cause varie		nelle città	nelle campagne	Maschi	Femmine
Piemonte	78	13 810	2 651	1 094	3 944	148	246	6 990	32	1 406	1 580	12 492	2 864	9 890	770	14 487	2 367	12 120	12 846	1 641
Liguria	6	2 521	108	130	613	81	125	7 452	17	888	2 352	3 463	1 907	1 576	807	2 104	739	1 365	1 529	575
Lombardia	400	4 545	1 802	2 958	4 445	71	123	6 154	55	975	1 642	13 243	1 802	1 541	1 440	13 162	2 294	10 868	12 280	882
Veneto	46	780	8 543	31 306	803	17	286	117	31	341	1 303	29 118	602	10 189	376	37 987	4 134	33 853	37 133	854
Emilia	214	2 181	544	946	514	25	81	1 066	54	318	559	2 448	706	1 210	384	1 976	537	1 439	1 862	114
Toscana	14	5 565	149	181	437	58	397	2 037	2	310	1 841	2 823	422	3 250	194	3 088	492	3 196	3 563	125
Marche	9	17	6	1 780	299	63	130	97	—	17	20	1 428	14	805	87	1 931	873	1 058	1 913	18
Umbria	2	14	6	239	10	—	—	3	—	3	20	292	5	6	8	238	170	68	233	5
Lazio	12	127	21	37	86	7	25	43	—	17	114	60	58	16	93	127	126	1	116	11
Abruzzi e Molise	—	13	4	52	222	—	—	1 806	—	56	24	1 649	104	256	8	101	45	56	100	1
Campania	24	1 243	44	70	989	10	357	5 784	—	316	727	4 309	429	1 675	1 065	1 564	879	685	1 304	260
Puglie	48	33	24	124	806	26	106	233	—	63	55	969	16	53	244	313	303	10	283	30
Basilicata	6	131	—	17	163	6	31	3 621	—	117	219	2 184	1 240	175	40	533	224	309	518	15
Calabrie	—	100	7	5	56	—	69	1 572	—	25	38	991	140	589	26	230	182	48	223	7
Sicilia (1)	7	168	12	33	368	4	666	511	—	86	149	1 030	192	175	137	625	574	51	580	45
Sardegna	—	104	11	10	25	2	38	4	—	39	20	90	29	10	6	121	107	14	107	14
Totale	956	31 352	13 932	38 982	13 750	518	2 680	37 499	191	4 977	10 663	76 529	10 520	31 416	5 745	79 187	14 046	65 141	74 590	4 597

(1) Mancano i dati per la provincia di Girgenti.

TAV. X. — Emigrazione regolare da ogni singola regione nell'anno 1874.

Regioni	Emigranti																		
	in totale	classificati secondo che provenivano		classificati secondo il sesso		classificati secondo l'età							classificati secondo le professioni						
		dalle città	dalle campagne	Maschi	Femmine	Sotto i 10 anni	Da 10 a 15 anni	Da 15 a 20 anni	Da 20 a 30 anni	Da 30 a 40 anni	Da 40 a 50 anni	Da 50 anni in su	Agricoltori	Industriali	Operai	Commercianti	Esercenti professioni diverse	Domestici	Professioni varie
Piemonte	14 419	2 161	12 258	12 830	1 580	281	609	1 302	6 408	3 586	1 400	563	5 871	700	5 357	447	653	420	780
Liguria	4 520	1 306	3 214	3 166	1 354	410	304	320	1 441	957	619	391	1 256	226	527	630	587	200	1 080
Lombardia	14 529	1 958	12 571	13 112	1 417	370	763	1 668	5 303	3 951	1 792	682	4 288	651	5 575	419	1 490	285	1 208
Veneto	37 134	2 352	34 782	35 867	1 267	471	3 140	4 956	11 436	10 036	4 355	2 723	4 986	1 817	23 930	348	2 381	301	1 342
Emilia	2 161	610	1 551	1 980	181	31	77	232	756	622	294	159	759	109	486	109	195	90	423
Toscana	7 818	813	7 005	7 268	550	61	346	738	2 219	2 169	1 650	628	5 511	342	935	186	197	33	580
Marche	783	520	263	743	40	14	12	49	339	255	76	38	39	24	468	13	164	12	123
Umbria	112	39	73	106	6	1	2	5	18	61	10	6	3	6	63	14	22	1	3
Lazio	35	35	—	24	11	2	—	—	9	12	7	5	3	9	1	4	2	2	2
Abruzzi e Molise	971	427	544	937	34	16	14	12	365	335	174	55	400	123	257	4	40	2	145
Campania	5 068	1 887	3 181	4 176	892	346	237	179	1 490	1 657	787	372	2 123	415	837	176	456	119	748
Puglie	596	596	—	502	94	21	26	57	231	145	71	40	43	23	392	19	26	11	80
Basilicata	1 968	930	138	991	77	174	222	106	210	116	82	68	765	9	210	56	25	3	—
Calabria	1 301	1 127	174	1 213	88	35	61	37	464	440	192	72	392	63	564	29	80	20	132
Sicilia	702	639	63	518	184	41	31	31	237	195	98	69	131	120	178	74	104	34	61
Sardegna	22	22	—	22	—	—	—	—	3	12	4	3	—	2	3	5	3	2	7
Totale	91 239	15 422	75 817	83 464	7 775	2 283	5 733	9 881	30 929	24 549	11 629	5 874	29 570	4 618	41 723	2 542	6 431	1 574	6 822

Segue Tav. X. — Emigrazione regolare da ogni singola regione nell'anno 1874.

Regioni	Emigranti															Rimpatriati				
	classificati secondo i paesi di destinazione								classificati secondo i motivi dell'espatrio							in totale	classificati secondo che erano diretti		classificati secondo il sesso	
	Russia	Francia	Germania	Austria	Vari Stati d'Europa	Asia	Africa	America	Oceania	Commerci	Industrie	Lavori	Spirito di speculazione	Stimolo del bisogno	Cause varie		nelle città	nelle campagne	Maschi	Femmine
Piemonte	30	7 050	879	294	3 678	34	75	2 202	13	497	577	7 750	1 669	3 207	555	9 498	1 191	8 307	8 776	722
Liguria	11	561	813	42	150	58	142	2 721	4	636	460	818	901	1 263	442	1 495	540	955	1 150	345
Lombardia	269	3 284	2 176	1 023	4 170	57	95	3 424	31	399	516	9 020	1 149	2 031	1 414	10 153	1 256	8 567	9 305	518
Veneto	112	340	9 385	25 000	2 089	1	15	125	—	326	1 039	15 786	5 077	10 002	4 251	34 253	2 175	32 078	33 262	901
Emilia	8	784	177	211	552	14	35	385	5	131	153	925	156	611	195	1 535	440	1 095	1 452	83
Toscana	240	5 246	268	180	578	40	83	1 156	15	231	371	1 450	425	4 761	532	6 544	462	6 085	6 164	383
Marche	7	21	3	485	71	23	24	149	—	21	26	468	41	211	16	587	468	119	574	13
Umbria	2	20	4	71	12	—	3	—	—	14	6	66	—	—	26	105	33	72	101	4
Lazio	—	2	—	—	1	4	—	1	11	5	8	—	6	2	6	—	—	—	—	—
Abruzzi e Molise	6	2	—	—	9	12	14	928	—	4	121	578	57	69	151	165	69	96	161	4
Campania	128	456	74	55	361	19	650	3 325	1	205	501	1 983	238	1 441	524	921	367	614	875	106
Puglie	2	15	6	29	299	146	42	56	—	15	15	485	38	3	40	220	212	8	205	15
Basilicata	—	68	—	—	100	—	—	900	—	56	34	765	113	—	100	—	—	—	—	—
Calabria	—	103	—	—	57	—	—	1 141	—	16	20	425	173	604	10	293	280	13	288	5
Sicilia	44	45	23	26	76	8	251	220	3	82	87	253	55	138	89	266	249	17	210	56
Sardegna	—	3	6	1	3	1	8	—	—	9	—	4	—	8	1	2	2	—	2	—
Totale	857	18 000	13 814	27 417	12 206	417	1 437	16 732	83	2 647	3 934	40 776	10 098	24 942	8 352	65 937	7 744	58 026	62 525	3 245

TAV. XI. — Emigrazione regolare da ogni singola regione nell'anno 1875.

Regioni	Emigranti																		
	in totale	classificati secondo che provenivano		classificati secondo il sesso		classificati secondo l'età						classificati secondo le professioni							
		dalle città	dalle campagne	Maschi	Femmine	Sotto i 10 anni	Da 10 a 15 anni	Da 15 a 20 anni	Da 20 a 30 anni	Da 30 a 40 anni	Da 40 a 50 anni	Da 50 anni in su	Agricultori	Industriali	Operai	Commercianti	Esercenti professioni diverse	Pomestici	Professioni varie
Piemonte	14 412	2 211	12 201	13 394	1 018	139	369	1 445	4 638	4 813	2 223	771	4 741	1 169	6 127	348	886	334	793
Liguria	2 477	758	1 719	1 818	659	101	165	341	897	490	333	159	788	183	297	383	390	73	303
Lombardia	11 649	1 424	10 225	10 833	816	188	580	1 426	4 471	3 015	1 389	580	3 262	523	5 407	308	1 017	152	974
Veneto	31 972	1 974	29 998	30 613	1 359	491	2 522	5 426	9 446	7 225	4 516	2 339	4 166	1 931	22 112	315	2 062	242	1 149
Emilia	2 107	435	1 672	1 941	166	88	88	231	636	589	337	190	723	88	457	108	200	99	430
Toscana	7 383	768	6 615	6 852	531	54	309	917	2 036	1 896	1 517	689	5 227	424	920	200	229	47	382
Marche	561	295	266	511	50	31	21	45	213	174	62	15	60	6	333	22	63	8	69
Umbria	92	32	60	88	4	—	2	4	32	39	13	2	—	4	67	8	10	1	2
Lazio	119	117	2	93	26	3	—	1	45	34	20	16	2	1	6	8	67	2	31
Abruzzi e Molise	297	186	111	270	18	12	3	6	140	96	30	10	98	24	102	—	42	2	29
Campania	2 449	1 372	1 077	1 781	668	220	116	88	759	610	388	259	1 039	204	506	154	140	32	271
Puglie	318	311	5	260	56	6	19	28	105	90	48	20	21	11	136	34	41	11	46
Basilicata	904	669	235	805	99	102	175	210	248	125	44	—	480	—	260	57	15	—	92
Calabria	675	545	130	617	58	24	26	35	251	215	92	32	175	37	344	8	21	15	63
Sicilia	661	471	190	493	168	61	27	34	167	182	111	79	139	111	156	70	96	34	55
Sardegna	21	21	—	15	3	2	1	—	6	6	4	2	—	—	—	4	2	—	15
Totale	76 095	11 589	64 506	70 396	5 699	1 472	4 423	10 237	24 090	19 608	11 127	5 154	20 921	4 716	37 230	2 027	5 281	1 052	4 755

Segue Tav. XI. — Emigrazione regolare da ogni singola regione nell'anno 1875.

Regioni	Emigranti															Rimpatriati				
	classificati secondo i paesi di destinazione									classificati secondo i motivi dell'espatrio						in totale	classificati secondo che erano diretti		classificati secondo il sesso	
	Russia	Francia	Germania	Austria	Vari Stati d'Europa	Asia	Africa	America	Oceania	Commerci	Industrie	Lavori	Spirito di specu- lazione	Stimolo del bi- sogno	Cause varie		nelle città	nelle campagne	Maschi	Femmine
Piemonte	34	9 724	729	183	2 563	18	138	1 012	7	315	1 252	8 330	1 059	3 181	491	10 691	1 464	9 227	10 093	598
Liguria	17	252	166	22	205	14	58	1 743	—	377	158	784	352	491	205	1 513	486	1 027	1 221	292
Lombardia	218	3 500	1 649	794	3 719	12	35	1 718	4	321	548	7 459	722	1 745	854	9 618	1 066	8 552	9 203	415
Veneto	88	511	11 859	17 446	1 882	5	45	91	—	236	1 396	12 258	4 270	9 086	3 690	30 068	1 957	28 111	28 939	1 129
Emilia	14	981	211	171	500	14	25	102	1	111	91	948	156	592	212	1 547	362	1 185	1 441	106
Toscana	213	5 042	348	170	681	26	90	844	22	299	603	1 368	395	4202	585	5 339	468	4 871	4 991	348
Marche	9	9	13	381	52	19	10	78	—	28	21	399	9	65	39	386	187	199	382	4
Umbria	2	7	9	60	11	1	1	1	—	3	4	71	—	—	14	84	25	50	81	3
Lazio	4	42	2	9	47	—	—	15	—	—	—	—	1	—	116	1	—	1	—	1
Abruzzi e Molise	2	2	—	—	3	1	3	286	—	—	23	158	57	26	33	100	42	58	98	2
Campania	44	308	3	33	282	31	362	1 352	1	159	229	876	115	338	631	893	301	592	796	97
Puglie	5	15	4	54	122	42	33	37	—	35	12	185	14	2	46	158	158	—	151	7
Basilicata	—	27	—	—	92	—	—	785	—	57	—	480	260	—	107	—	—	—	—	—
Calabrie	—	61	—	—	62	—	4	548	—	7	19	199	62	300	33	186	170	16	184	2
Sicilia	24	50	26	14	16	—	309	152	—	63	114	199	62	163	80	245	194	51	201	44
Sardegna	—	8	—	1	7	2	2	1	—	5	—	3	—	7	6	—	—	—	—	—
Totale	674	20 539	15 046	19 333	10 334	185	1 115	8 671	35	2 017	4 470	33 717	7 534	21 098	7 142	60 829	6 880	53 949	57 781	3 048

TAV. XII. — Emigrazione regolare da ogni singola regione nell'anno 1876.

Regioni	Totale dell'emigrazione propria	Emigranti															
		classificati secondo il sesso e l'età						classificati secondo i porti d'imbarco									
		Sopra i 14 anni		Sotto i 14 anni		Complessivamente		Genova	Napoli	Altri porti italiani	Marsiglia	Le Havre	Altri porti francesi	Trieste e i altri porti austriaci	Amburgo e altri porti tedeschi	Altri porti europei	
		Maschi	Femmine	Maschi	Femmine	Maschi	Femmine										
Piemonte	2 543	1 847	555	102	39	1 949	594	809	1	6	53	254	6	—	1	—	
Liguria	1 885	1 138	419	258	70	1 396	489	1 758	—	73	1	29	—	—	—	—	
Lombardia	6 755	2 798	1 914	1 096	947	3 894	2 861	6 208	—	20	101	141	3	3	—	9	
Veneto	3 233	1 146	770	723	594	1 869	1 364	1 660	2	29	1 449	87	13	13	—	1	
Emilia	469	308	100	39	22	347	122	297	1	94	16	17	4	14	—	—	
Toscana	1 409	1 176	140	65	28	1 241	168	208	1	471	7	119	60	22	12	7	
Marche	152	71	42	18	21	89	63	104	9	18	—	—	—	17	—	3	
Umbria	7	5	2	—	—	5	2	—	—	5	—	—	—	—	—	—	
Lazio	15	10	5	—	—	10	5	—	—	6	—	—	—	—	—	8	
Abruzzi e Molise	84	46	18	12	8	58	26	46	22	16	—	—	—	—	—	—	
Campania	1 310	781	282	134	110	918	392	7	1 055	187	59	—	—	—	—	—	
Puglie	177	71	63	21	22	92	85	—	22	155	—	—	—	—	—	—	
Basilicata	1 066	845	161	—	—	845	161	234	738	—	34	—	—	—	—	—	
Calabria	530	423	55	47	5	470	60	36	300	36	—	—	—	—	—	—	
Sicilia	201	85	71	22	23	107	94	5	1	190	—	—	—	—	—	3	
Sardegna	7	6	1	—	—	6	1	—	—	6	—	—	—	—	—	—	
Totale	19 783	10 759	4 598	2 537	1 880	13 296	6 487	11 462	2 152	1 312	1 417	647	86	69	13	31	

Segue Tav. XII. — Emigrazione regolare da ogni singola regione nell'anno 1876.

Regioni	Emigranti																Totale dell'emigrazione temporanea
	classificati secondo i paesi di destinazione																
	Austria-Ungheria	Svizzera	Francia	Belgio, Olanda	Germania	Gran Bretagna	Scandinavia	Russia	Spagna, Portogallo	Grecia, Turchia, Levante	Egitto	Tunisia	Algeria	Stati Uniti, Canada	Messico, America Centrale e Meridionale	Altri paesi	
Piemonte	39	417	1 112	15	40	1	2	14	69	9	37	2	8	55	712	5	29 150
Liguria	40	24	258	9	44	—	24	27	66	46	45	8	22	344	887	41	1 682
Lombardia	28	96	79	5	9	—	—	4	—	6	22	—	106	50	6 321	29	14 339
Veneto	201	41	9	—	5	4	—	7	—	—	8	—	5	23	2 928	2	31 315
Emilia	22	18	191	2	47	11	13	4	4	7	9	1	1	13	126	—	2 938
Toscana	42	11	655	7	74	37	—	3	14	11	37	2	—	89	424	3	5 191
Marche	34	1	—	—	—	—	—	—	—	6	1	—	—	4	106	—	353
Umbria	—	—	—	—	3	1	—	2	—	1	—	—	—	—	—	—	53
Lazio	—	—	6	—	—	—	—	7	—	—	1	—	—	—	1	—	209
Abruzzi e Molise	1	—	1	—	—	—	—	—	—	11	9	—	—	4	58	—	291
Campania	2	—	106	3	—	29	—	2	10	68	38	7	162	194	623	6	1 855
Puglie	38	—	1	—	—	—	—	6	—	63	41	—	—	—	44	4	162
Basilicata	—	26	54	—	—	—	—	—	126	—	9	—	—	25	766	—	96
Calabria	—	—	17	—	—	1	4	—	10	9	40	—	1	14	434	—	372
Sicilia	—	—	8	—	—	4	—	1	—	28	11	43	32	8	66	—	997
Sardegna	—	—	2	—	—	—	—	—	—	—	—	4	—	1	—	—	21
Totale	447	634	2 559	41	228	88	43	77	299	265	308	67	337	824	13 476	90	89 024

TAV. XIII. — Emigrazione clandestina da ogni singola regione nell'anno 1869.

Regioni	Emigranti																
	in totale	classificati secondo che provenivano		classificati secondo che partirono		classificati secondo il sesso		classificati secondo le professioni									
		dalle città	dalle campagne	per via di terra	per via di mare	Maschi	Femmine	Contadini, pe- scolari	Muratori	Muratori, ma- novati	Opera	Troficianti, ne- gostanti	Professionisti	Servitori	Proibidari, studenti	Viaggiatori	Professioni varie
Piemonte	510	4	506	387	123	419	91	143	—	39	11	1	7	—	—	—	1
Liguria	3049	576	2473	1061	1088	2489	560	1632	—	500	307	62	118	—	130	—	—
Lombardia	1170	77	1093	142	1028	1146	24	472	—	74	95	9	17	—	—	2	—
Veneto	3675	52	3623	3675	—	3567	108	991	206	2133	391	—	57	—	—	—	—
Emilia	152	62	90	122	30	146	6	—	—	2	—	2	63	4	12	—	8
Toscana	239	70	169	202	37	213	26	147	—	—	3	1	1	1	51	—	—
Marche	6185	631	5554	6183	2	6030	155	5561	—	—	120	24	94	—	150	140	40
Umbria	—	—	—	—	—	—	—	—	—	—	—	—	—	—	—	—	—
Lazio	—	—	—	—	—	—	—	—	—	—	—	—	—	—	—	—	—
Abruzzi e Molise	257	31	226	164	93	254	3	331	—	—	1	2	—	—	—	—	—
Campania	80	9	71	6	74	79	1	58	—	—	4	3	—	—	3	—	1
Puglie	7	2	5	5	2	7	—	—	—	—	—	—	—	—	—	—	2
Basilicata	—	—	—	—	—	—	—	23	—	2	44	2	2	—	—	—	50
Calabrie	2	2	—	2	—	2	—	—	—	—	1	—	—	—	—	—	—
Sicilia	26	23	3	—	26	26	—	139	—	2	5	—	—	—	1	—	7
Sardegna	—	—	—	—	—	—	—	—	—	—	—	—	—	—	—	—	—
Totale	15352	1539	13813	12849	2503	14378	974	9497	206	2758	982	106	359	5	347	148	109

Segue Tav. XIII. — Emigrazione clandestina da ogni singola regione nell'anno 1869.

Regioni	Emigranti classificati secondo i paesi di destinazione								
	Francia	Svizzera	Germania	Austria	Roma, Stato Pontificio	Altri paesi di Europa	Africa	America	Paesi non determinati
Piemonte	348	15	—	—	2	—	—	142	3
Liguria	2 115	6	1	—	1	—	—	926	—
Lombardia	83	125	4	6	—	—	1	955	100
Veneto	1	—	301	2 212	—	85	—	1	—
Emilia	38	—	10	1	74	3	0	18	—
Toscana	142	—	—	—	53	—	—	9	—
Marche	4	—	—	—	5 548	—	—	10	—
Umbria	—	—	—	—	—	—	—	—	—
Lazio	—	—	—	—	—	—	—	—	—
Abruzzi e Molise	—	—	—	—	102	—	—	31	—
Campania	—	—	—	—	—	—	3	69	—
Puglie	—	—	—	—	1	1	—	—	—
Basilicata	129	—	—	—	—	—	—	—	—
Calabrie	—	—	—	—	1	—	1	—	—
Sicilia	—	—	—	—	1	1	11	13	—
Sardegna	—	—	—	—	—	—	—	—	—
Totale	2 810	146	316	2 219	5 783	90	22	2 174	103

TAV. XIV. — Emigrazione clandestina da ogni singola regione nell'anno 1870.

Regioni	Emigranti														
	in totale (1)	classificati secondo che provenivano		classificati secondo che partirono		classificati secondo il sesso (4)		classificati secondo le professioni (5)							
		dalle città (2)	dalle campagne (2)	per via di terra (3)	per via di mare (3)	Maschi	Femmine	Contadini, pastori	Minutori	Muratori, manovali	Operai	Negozianti	Professionisti	Possidenti, studenti	Professioni varie
Piemonte	280	75	205	270	10	258	22	14	—	80	57	46	26	—	—
Liguria	441	29	412	113	328	422	19	312	—	48	35	11	17	18	—
Lombardia	419	46	373	284	133	405	14	131	—	64	97	7	10	18	—
Veneto	4 183	366	3 701	4 183	—	4 114	69	1 785	127	730	1 476	—	—	4	—
Emilia	55	13	42	40	3	55	—	—	—	—	43	3	6	3	—
Toscana	178	56	122	100	78	174	4	50	—	—	30	—	1	—	—
Marche	2 471	190	2 281	2 469	2	2 433	38	1 782	—	—	227	86	79	184	143
Umbria	—	—	—	—	—	—	—	—	—	—	—	—	—	—	—
Lazio	—	—	—	—	—	—	—	—	—	—	—	—	—	—	—
Abruzzi e Molise	50	—	—	—	—	—	—	—	—	—	—	—	—	—	—
Campania	124	—	—	—	113	114	—	106	—	—	14	—	4	—	—
Puglie	—	—	—	—	—	—	—	—	—	—	—	—	—	—	—
Basilicata	416	1	415	—	—	406	10	44	—	—	—	23	1	61	22
Calabrie	1	—	1	—	1	1	—	—	—	—	1	—	—	—	—
Sicilia	25	25	—	—	25	25	—	22	—	—	1	—	—	—	—
Sardegna	—	—	—	—	—	—	—	—	—	—	—	—	—	—	—
Totale	8 643	801	7 552	7 459	693	8 407	176	4 246	127	922	1 981	188	144	288	425

(1) Non si hanno notizie per le seguenti provincie: Porto Maurizio, Mantova, Milano, Padova, Rovigo, Treviso, Venezia, Vicenza, Bologna, Forlì, Modena, Parma, Arezzo, Firenze, Grosseto, Livorno, Pisa, Ancona, Perugia, Aquila, Campobasso, Teramo, Benevento, Caserta, Bari, Foggia, Lecce, Catanzaro, Reggio di Calabria, Caltanissetta, Catania, Girgenti, Messina, Siracusa, Cagliari e Sassari. — (2) Per le provincie di Verona, Chieti, Avellino, Napoli e Salerno manca la distinzione fra gli emigranti provenienti dalle città e quelli provenienti dalle campagne. — (3) Per le provincie di Brescia, Ravenna, Reggio nell'Emilia, Chieti, Avellino, Napoli e Potenza manca la distinzione fra gli emigranti partiti per via di terra e quelli partiti per via di mare. — (4) Per le provincie di Chieti e Napoli manca la distinzione degli emigranti secondo il sesso. — (5) Per le provincie di Alessandria, Bergamo, Sondrio, Lucca, Siena e Chieti manca la classificazione degli emigranti secondo le professioni.

Segue Tav. XIV. — Emigrazione clandestina da ogni singola regione nell'anno 1870.

Regioni	Emigranti classificati secondo i paesi di destinazione (1)								
	Inghilterra	Franca	Svizzera	Germania	Austria	Stato Pontificio	Egitto	America	Paesi non determinati
Piemonte	5	226	—	—	—	—	—	1	—
Liguria	8	63	10	15	—	—	9	341	—
Lombardia	—	95	106	—	19	—	—	121	2
Veneto	—	—	—	392	3 699	92	—	—	—
Emilia	—	51	—	—	—	—	—	3	—
Toscana	—	61	—	—	—	95	—	22	—
Marche	—	3	—	—	4	2 463	1	—	—
Umbria	—	—	—	—	—	—	—	—	—
Lazio	—	—	—	—	—	—	—	—	—
Abruzzi e Molise	—	—	—	—	—	—	—	—	—
Campania	—	1	—	—	—	—	—	123	—
Puglie	—	—	—	—	—	—	—	—	—
Basilicata	97	318	1	—	—	—	—	—	—
Calabrie	—	1	—	—	—	—	—	—	—
Sicilia	—	—	—	—	—	—	—	22	—
Sardegna	—	—	—	—	—	—	—	—	—
Totale	105	819	117	407	3 722	2 650	10	633	2

(1) Per le provincie di Alessandria, Brescia, Sondrio, Ravenna, Chieti e Trapani manca la classificazione degli emigranti secondo i paesi di destinazione.

TAV. XV. — Emigrazione clandestina da ogni singola regione nell'anno 1871 (1).

Regioni	Emigranti		
	In totale	Maschi	Femmine
Piemonte	1 187	1 096	91
Liguria	428	425	5
Lombardia	1 392	1 302	90
Veneto	7 112	6 645	467
Emilia	276	260	16
Toscana	263	236	27
Marche	19	18	1
Umbria	1	1	—
Lazio	—	—	—
Abruzzi e Molise	4	4	—
Campana	140	140	—
Puglie	—	—	—
Basilicata	102	98	4
Calabrie	—	—	—
Sicilia	143	99	44
Sardegna	1	1	—
Totale	11 068	10 323	745

TAV. XVI. — Emigrazione clandestina da ogni singola regione nell'anno 1872 (2).

Regioni	Emigranti			Rimpatriati		
	In totale	Maschi	Femmine	In totale	Maschi	Femmine
Piemonte	474	415	59	246	201	45
Liguria	926	809	117	—	—	—
Lombardia	114	112	2	—	—	—
Veneto	3 991	3 811	180	—	—	—
Emilia	74	72	2	—	—	—
Toscana	—	—	—	—	—	—
Marche	—	—	—	—	—	—
Umbria	—	—	—	—	—	—
Lazio	6	6	—	2	2	—
Abruzzi e Molise	—	—	—	—	—	—
Campania	—	—	—	—	—	—
Puglie	—	—	—	—	—	—
Basilicata	—	—	—	—	—	—
Calabrie	—	—	—	—	—	—
Sicilia	—	—	—	—	—	—
Sardegna	—	—	—	—	—	—
Totale	5 585	5 225	360	248	203	45

(1) Per gli emigranti clandestini che partirono nell'anno 1871 non si hanno altre notizie fuorchè quelle concernenti le regioni di provenienza e il sesso. — (2) Per l'emigrazione clandestina avvenuta nell'anno 1872 non si hanno altre notizie fuorchè quelle concernenti gli emigranti e i rimpatriati classificati secondo le regioni di provenienza o destinazione e il sesso.

TAV. XVII. — Emigrazione clandestina da ogni singola regione nell'anno 1873.

Regioni	Emigranti																		
	in totale	classificati secondo che provenivano		classificati secondo il sesso		classificati secondo l'età						classificati secondo le professioni							
		dalle città	dalle campagne	Maschi	Femmine	Sotto i 10 anni	Da 10 a 15 anni	Da 15 a 20 anni	Da 20 a 30 anni	Da 30 a 40 anni	Da 40 a 50 anni	Da 50 anni in su	Agricoltori	Industriali	Operai	Commercianti	Esercenti professioni liberali	Domestici	Professioni varie
Piemonte	1 949	320	1 629	1 684	265	2	15	264	741	553	292	82	930	123	608	62	23	29	174
Liguria	1 181	157	1 024	929	252	80	69	421	419	131	46	15	937	30	167	16	6	6	10
Lombardia (1).	1 333	73	1 260	1 298	35	2	22	223	690	285	81	30	572	49	353	9	4	18	28
Veneto	6 142	231	5 911	5 833	309	15	171	1 083	1 783	1 804	853	343	730	542	3 561	114	13	83	1 099
Emilia	328	37	291	316	12	—	21	117	123	36	30	1	77	23	132	2	2	15	77
Toscana	253	12	241	251	2	—	6	19	81	104	36	7	112	10	123	1	3	1	3
Marche	17	17	—	17	—	—	—	5	10	1	1	—	3	—	14	—	—	—	—
Umbria	1	1	—	1	—	—	—	—	—	1	—	—	—	—	—	—	1	—	—
Lazio	1	—	1	1	—	—	—	—	1	—	—	—	1	—	—	—	—	—	—
Abruzzi e Molise	16	4	12	16	—	—	—	4	6	4	1	1	16	—	—	—	—	—	—
Campania	335	52	283	319	16	8	30	107	129	40	18	3	121	50	75	—	3	—	86
Puglie	6	6	—	5	1	—	—	—	3	3	—	—	—	2	4	—	—	—	—
Basilicata	246	148	98	210	36	36	38	58	58	35	15	6	67	8	166	2	1	2	—
Calabrie	80	48	32	70	10	—	2	1	52	20	5	—	10	4	62	—	—	4	—
Sicilia (2).	32	22	10	31	1	—	—	3	5	13	9	2	5	—	20	3	3	—	1
Sardegna	1	1	—	—	1	—	—	—	1	—	—	—	—	—	1	—	—	—	—
Totale	11 921	1 129	10 792	10 981	940	143	374	2 305	4 102	3 120	1 387	490	3 881	850	5 286	209	59	158	1 478

(1) Mancano i dati per la provincia di Pavia. — (2) Mancano i dati per la provincia di Girgenti.

Segue Tav. XVII. — Emigrazione clandestina da ogni singola regione nell'anno 1873.

Regioni	Emigranti															Rimpatriati				
	classificati secondo i paesi di destinazione									classificati secondo i motivi dell'espatrio						iii totale	classificati secondo che erano diretti		classificati secondo il sesso	
	Russia	Francia	Germania	Austria	Altri Stati d'Europa	Asia	Africa	America	Oceania	Commerci	Industrie	Lavori	Spirito di speculazione	Stimolo del bisogno	Cause varie		nelle città	nelle campagne	Maschi	Femmine
Piemonte	—	1 802	30	74	298	—	6	239	—	33	43	671	295	705	202	1 036	127	909	914	122
Liguria	—	600	18	—	1	—	—	562	—	10	11	530	9	21	600	451	100	351	289	162
Lombardia (1)	3	129	118	490	180	—	1	400	12	6	35	861	41	237	153	740	8	732	729	11
Veneto	27	62	1 063	4 858	121	2	3	6	—	119	414	2 646	106	2 832	25	5 004	180	4 824	4 765	239
Emilia	11	146	18	83	34	—	—	36	—	—	6	103	108	103	8	97	11	86	91	6
Toscana	—	202	—	5	11	—	—	3	32	1	13	75	31	123	10	128	—	128	128	—
Marche	—	—	—	16	—	—	—	1	—	—	—	1	—	16	—	16	16	—	16	—
Umbria	—	—	—	—	1	—	—	—	—	—	—	—	—	—	1	—	—	—	—	—
Lazio	—	—	—	—	—	—	—	1	—	—	—	—	—	1	—	1	1	—	1	—
Abruzzi e Molise	—	—	—	—	—	—	—	16	—	—	—	—	6	—	10	—	—	—	—	—
Campania	3	34	25	14	30	—	2	227	—	—	2	33	4	70	217	53	12	41	48	5
Puglie	—	1	—	—	5	—	—	—	—	—	2	3	—	1	—	4	4	—	4	—
Basilicata	—	22	—	3	5	—	—	216	—	2	8	166	1	60	—	50	32	18	38	12
Calabrie	—	49	—	—	—	—	—	14	17	—	4	9	—	18	49	8	8	—	7	1
Sicilia (2)	—	1	—	—	—	—	—	15	16	—	—	5	15	9	3	15	15	—	15	—
Sardegna	—	1	—	—	—	—	—	—	—	—	—	1	—	—	—	—	—	—	—	—
Totale	44	2 549	1 272	5 543	686	2	45	1 768	12	171	538	5 104	616	4 214	1 278	7 003	514	7 089	7 045	558

(1) Mancano i dati per la provincia di Pavia. — (2) Mancano i dati per la provincia di Girgenti.

TAV. XVIII. — Emigrazione clandestina da ogni singola regione nell'anno 1874.

Regioni	Emigranti																		
	in totale	classificati secondo che provenivano		classificati secondo il sesso		classificati secondo l'età						classificati secondo le professioni							
		dalle città	dalle campagne	Maschi	Femmine	Sotto i 10 anni	Da 10 a 15 anni	Da 15 a 20 anni	Da 20 a 30 anni	Da 30 a 40 anni	Da 40 a 50 anni	Da 50 anni in su	Agricoltori	Industriali	Operai	Commercianti	Esercenti professioni diverse	Domestici	Professioni varie
Piemonte	6 374	518	5 856	5 706	668	47	175	980	3 116	1 228	907	221	3 106	76	2 648	75	81	135	217
Liguria	980	233	747	645	335	127	108	85	315	202	97	46	527	59	186	81	42	56	28
Lombardia	2 319	224	2 095	2 258	61	9	110	378	871	550	286	165	616	63	1 337	22	155	41	135
Veneto	5 237	188	5 049	4 934	303	16	264	1 046	1 885	1 208	541	283	456	108	4 078	20	181	23	211
Emilia	906	267	639	854	42	6	35	60	340	285	153	24	378	72	185	20	88	28	132
Toscana	284	36	248	274	10	—	1	86	102	60	23	2	162	4	82	—	2	5	19
Marche	15	4	11	15	—	—	1	2	7	3	1	1	—	—	2	—	1	—	13
Umbria	26	22	4	24	2	—	1	2	5	8	10	—	—	3	1	2	6	1	13
Lazio	—	—	—	—	—	—	—	—	—	—	—	—	—	—	—	—	—	—	—
Abruzzi e Molise	8	8	—	8	—	—	—	—	3	4	1	—	2	—	5	—	—	—	1
Campania	636	245	391	569	67	11	25	79	226	170	112	13	149	58	102	16	188	3	120
Puglie	45	45	—	39	6	—	—	10	15	8	6	6	3	7	12	3	15	1	4
Basilicata	202	115	87	180	22	28	36	12	85	20	21	—	86	27	56	15	18	—	—
Calabria	168	158	10	152	16	—	15	35	58	37	19	4	41	4	95	14	8	1	5
Sicilia	162	137	25	129	33	23	4	7	50	46	25	7	4	39	54	9	15	6	43
Sardegna	—	—	—	—	—	—	—	—	—	—	—	—	—	—	—	—	—	—	—
Totale	17 362	2 200	15 162	15 787	1 575	267	775	2 782	7 078	3 824	1 902	772	5 530	580	8 343	277	800	300	633

Segue Tav. XVIII. — Emigrazione clandestina da ogni singola regione nell'anno 1874.

Regioni	Emigranti											Rimpatriati								
	classificati secondo i paesi di destinazione											classificati secondo che erano diretti								
	Russia	Francia	Germania	Austria	Vari Stati d'Europa	Asia	Africa	America	Oceania	classificati secondo le motivazioni dell'espatrio		in		Maschi	Femmine					
										Lavori	Spirito di speculazione	Stimolo del bisogno	cause varie	nelle città	nelle campagne					
Piemonte	—	4881	80	57	1121	—	7	84	—	08	125	5020	218	077	04	4070	373	4606	4551	428
Liguria	—	171	3	—	22	—	—	784	—	26	7	228	521	181	17	252	73	179	181	71
Lombardia	18	410	143	213	1313	7	13	236	7	10	43	1432	90	584	105	1754	21	1733	1729	25
Veneto	—	20	1502	2979	720	—	—	7	—	20	56	1812	2000	430	817	4702	157	4545	4420	273
Emilia	9	421	157	45	194	—	30	47	—	30	60	357	72	221	154	801	216	555	758	43
Toscana	7	146	10	7	4	—	2	86	3	3	9	42	22	154	44	100	20	170	183	7
Marche	—	2	—	—	7	6	—	—	—	—	—	3	4	3	8	6	—	6	6	—
Umbria	—	20	—	—	6	—	—	—	—	2	3	—	—	—	21	23	20	8	21	2
Lazio	—	—	—	—	—	—	—	—	—	—	—	—	—	—	—	—	—	—	—	—
Abruzzi e Molise	—	1	—	—	—	—	—	7	—	—	—	4	2	1	1	2	—	—	—	—
Campania	84	98	52	—	72	13	—	317	—	13	13	83	6	208	313	211	40	162	194	17
Puglie	1	2	2	1	37	—	2	—	—	3	7	12	3	2	18	—	—	—	—	—
Basilicata	—	22	—	—	30	—	—	150	—	15	45	86	26	—	30	—	—	—	—	—
Calabria	1	9	—	—	87	—	—	121	—	15	1	60	50	75	4	50	44	6	36	12
Sicilia	—	1	6	4	73	—	71	3	4	8	10	58	7	26	53	91	71	20	74	17
Sardegna	—	—	—	—	—	—	—	—	—	—	—	—	—	—	—	—	—	—	—	—
Totale	120	6222	1973	3313	3635	20	125	1842	14	219	388	9197	3115	2562	1764	13061	1046	12015	12166	865

TAV. XIX. — Emigrazione clandestina da ogni singola regione nell'anno 1875.

Regioni	Emigranti																		
	in totale	classificati secondo che provenivano		classificati secondo il sesso		classificati secondo l'età						classificati secondo le professioni							
		dalle città	dalle campagne	Maschi	Femmine	Sotto i 10 anni	Da 10 a 15 anni	Da 15 a 20 anni	Da 20 a 30 anni	Da 30 a 40 anni	Da 40 a 50 anni	Da 50 anni in su	Agricoltori	Industriali	Operai	Commercianti	Esercenti professioni diverse	Domestici	Professioni varie
Piemonte	14 766	1 357	13 409	13 339	1 427	109	310	1 496	4 732	6 150	1 690	279	4 726	920	7 440	208	465	167	687
Liguria	656	156	500	425	231	67	81	88	217	112	56	35	295	77	120	55	19	28	62
Lombardia	2 789	199	2 590	2 663	126	63	127	404	985	647	394	149	1 047	51	1 331	16	131	29	164
Veneto	5 653	246	5 407	5 305	348	21	201	1 120	2 078	1 270	667	296	631	211	4 166	19	215	31	379
Emilia	1 946	585	1 361	1 580	360	8	29	118	535	866	425	165	642	77	635	50	311	32	190
Toscana	270	31	239	266	4	—	1	87	85	66	24	7	155	4	79	—	8	2	22
Marche	18	9	9	13	5	—	1	2	8	2	4	1	1	1	3	—	1	1	11
Umbria	19	19	—	18	1	—	—	—	4	13	1	1	—	—	—	4	6	—	9
Lazio	—	—	—	—	—	—	—	—	—	—	—	—	—	—	—	—	—	—	—
Abruzzi e Molise	4	2	2	4	—	—	—	2	1	1	—	—	—	1	2	—	1	—	—
Campania	476	151	325	430	46	1	11	70	127	150	101	16	197	20	95	10	26	—	133
Puglie	37	37	—	33	4	—	—	1	13	12	9	2	8	2	12	4	4	1	6
Basilicata	232	140	92	197	35	39	22	18	45	66	32	10	90	25	80	19	8	—	10
Calabria	285	206	79	260	25	6	24	73	125	40	8	9	66	6	113	3	10	71	16
Sicilia	102	75	27	81	21	8	1	4	39	33	14	3	2	37	20	10	19	3	11
Sardegna	—	—	—	—	—	—	—	—	—	—	—	—	—	—	—	—	—	—	—
Totale	27 253	3 213	24 040	24 620	2 693	322	808	3 483	8 994	9 428	3 425	973	7 860	1 432	14 096	497	1 224	365	1 700

Segue TAV. XIX. — Emigrazione clandestina da ogni singola regione nell'anno 1875.

Regioni	Emigranti														Rimpatriati					
	classificati secondo i paesi di destinazione									classificati secondo i motivi dell'espatrio					in totale	classificati secondo che erano diretti		classificati secondo il sesso		
	Russia	Francia	Germania	Austria	Vari Stati d'Europa	Asia	Africa	America	Oceania	Commerci	Industrie	Lavori	Spirito di spe- culatione	Stimolo del bi- sogno		Cause varie	nelle città	nelle campagne	Maschi	Femmine
Piemonte	5	12 538	71	49	1 740	—	11	180	—	296	968	7 053	333	5 311	575	12 360	1 090	11 270	11 309	1 051
Liguria	—	171	4	1	3	—	197	280	—	66	37	109	338	89	17	277	43	234	184	93
Lombardia	20	795	144	89	1 391	2	11	167	140	14	55	1 513	254	824	119	2 401	138	2 263	2 361	40
Veneto	1	188	1 655	2 896	942	—	—	24	—	22	69	1 570	2 416	538	1 040	5 000	206	4 884	4 697	393
Emilia	5	1 040	181	130	556	—	22	92	—	59	79	1 093	80	243	386	1 743	502	1 241	1 422	321
Toscana	4	144	26	11	22	1	—	57	5	2	10	29	16	180	33	210	26	184	209	1
Marche	—	—	—	13	5	—	—	—	—	—	—	10	—	—	8	9	—	9	9	—
Umbria	—	11	—	2	6	—	—	—	—	13	—	—	—	—	6	19	19	—	18	1
Lazio	—	—	—	—	—	—	—	—	—	—	—	—	—	—	—	—	—	—	—	—
Abruzzi e Molise	—	—	—	—	—	—	—	4	—	—	1	—	3	—	—	3	3	—	3	—
Campania	57	98	52	27	38	7	30	167	—	9	13	33	5	180	236	209	42	167	194	15
Puglie	—	—	—	2	34	—	1	—	—	4	3	19	3	6	2	—	—	—	—	—
Basilicata	—	25	—	—	22	—	—	185	—	19	25	170	18	—	—	—	—	—	—	—
Calabrie	—	79	—	—	15	—	—	191	—	2	2	64	64	157	9	34	34	—	30	4
Sicilia	—	10	5	1	29	—	48	8	1	11	14	19	3	26	29	63	39	26	52	13
Sardegna	—	—	—	—	—	—	—	—	—	—	—	—	—	—	—	—	—	—	—	—
Totale	92	15 049	2 188	3 221	4 803	10	320	1 335	146	517	1 276	11 682	3 539	7 554	2 460	22 418	2 142	20 278	20 488	1 932

TAV. XX. — Emigrazione clandestina da ogni singola regione nell'anno 1876.

Regioni	Emigranti																		
	in totale	classificati secondo che provenivano		classificati secondo il sesso		classificati secondo età							classificati secondo le professioni						
		dalle città	dalle campagne	Maschi	Femmine	Sotto i 10 anni	Da 10 a 15 anni	Da 15 a 20 anni	Da 20 a 30 anni	Da 30 a 40 anni	Da 40 a 50 anni	Da 50 anni in su	Agricoltori	Industriali	Operai	Commercianti	Esercenti professioni diverse	Domestici	Professioni varie
Piemonte	11 544	1 440	10 104	10 024	1 520	80	256	1 571	3 245	4 354	1 704	294	4 967	1 113	4 388	80	221	353	370
Liguria	1 044	148	896	816	228	70	85	110	289	330	118	42	360	158	220	111	117	56	122
Lombardia	4 835	64	4 771	3 812	1 023	436	691	1 075	1 619	1 192	822	241	2 770	46	1 626	29	117	35	272
Veneto	5 219	194	5 025	4 819	400	42	224	1 059	1 748	1 264	599	283	480	318	3 880	20	225	36	251
Emilia	1 076	207	869	1 009	67	6	18	86	403	430	127	57	470	28	189	64	214	5	208
Toscana	575	44	531	559	16	—	10	108	246	163	33	15	309	17	110	1	6	5	67
Marche	13	6	7	12	1	—	—	—	6	4	2	1	4	—	3	—	—	—	6
Umbria	35	30	5	31	4	—	2	1	10	14	5	3	—	1	—	6	10	—	18
Lazio	27	27	—	10	17	—	—	1	5	11	6	4	—	1	3	3	11	2	7
Abruzzi e Molise	5	3	2	5	—	—	—	3	1	1	—	—	1	—	1	—	—	—	3
Campania	405	88	317	372	33	—	11	42	187	87	78	—	71	11	68	2	177	—	76
Puglie	31	31	—	24	7	5	—	2	4	11	6	3	—	—	11	3	4	2	11
Basilicata	132	91	41	124	8	15	22	45	18	17	15	—	75	22	18	9	—	2	6
Calabria	217	201	16	200	17	4	15	38	78	51	24	7	50	6	129	5	4	14	9
Sicilia	30	3	27	29	1	—	—	1	10	12	7	—	—	27	3	—	—	—	—
Sardegna	—	—	—	—	—	—	—	—	—	—	—	—	—	—	—	—	—	—	—
Totale	25 188	2 577	22 611	21 840	3 342	659	1 334	4 142	7 869	7 941	3 606	950	9 617	1 748	10 649	333	1 106	510	1 424

Regioni	Emigranti														Rimpatriati					
	classificati secondo i paesi di destinazione									classificati secondo i motivi dell'espatrio					in totale	classificati secondo che erano diretti:		classificati secondo il sesso		
	Russia	Francia	Germania	Austria	Vari Stati d'Europa	Asia	Africa	America	Oceania	Commerci	Industrie	Lavori	Spirito di speculazione	Stimolo del bisogno		Cause diverse	nelle città	nelle campagne	Maschi	Femmine
Piemonte	27	0 772	163	92	1 259	—	4	77	—	74	339	7 572	323	2 876	134	0 389	1 170	8 210	8 337	1 052
Liguria	6	500	15	9	8	2	10	397	7	60	34	180	310	331	102	277	53	224	169	108
Lombardia	12	772	149	145	1 302	—	7	2 440	8	30	13	1 715	592	2 344	151	2 236	22	2 214	2 207	29
Veneto	95	159	1 232	2 705	842	—	33	75	2	45	61	1 201	2 552	497	856	4 421	170	4 251	4 076	345
Emilia	26	592	135	76	236	1	28	28	—	58	35	573	64	276	170	1 010	175	835	950	60
Toscana	9	350	38	6	66	3	22	71	10	7	65	17	3	395	8	440	20	411	433	7
Marche	—	1	—	—	6	—	—	6	—	—	—	1	1	4	7	—	—	—	—	—
Umbria	—	36	—	—	5	—	—	—	—	27	1	—	—	—	7	31	26	5	29	2
Lazio	1	13	2	3	6	—	—	2	—	—	—	—	—	—	27	1	1	—	1	—
Abruzzi e Molise	—	—	—	—	2	—	—	3	—	—	—	2	2	1	—	2	—	2	2	—
Campania	57	52	52	25	46	—	30	134	—	4	47	26	12	171	145	185	26	162	175	13
Puglie	—	—	—	2	28	—	1	—	—	2	—	5	5	8	11	—	—	—	—	—
Basilicata	—	30	—	—	—	—	—	102	—	9	22	93	6	—	2	—	—	—	—	—
Calabrie	4	36	—	—	22	—	—	154	1	3	5	76	51	105	3	44	44	—	37	7
Sicilia	—	—	—	—	—	—	30	—	—	10	9	2	3	5	1	27	—	27	27	—
Sardegna	—	—	—	—	—	—	—	—	—	—	—	—	—	—	—	—	—	—	—	—
Totale	237	12 397	1 786	3 153	3 878	6	174	3 471	28	338	631	11 472	3 933	7 013	1 704	18 066	1 725	16 341	16 443	1 623

TERMINATA LA STAMPA

IL 31 MARZO 1927 - V°

