

**UCHWAŁA NR XXV/187/2020
Rady Miejskiej w Szczytynie
z dnia 29 grudnia 2020 r.**

w sprawie wyznaczenia obszaru i granic Aglomeracji Szczytyno

Na podstawie art. 18 ust. 2 pkt 15 ustawy z dnia 08 marca 1990 r. o samorządzie gminnym (Dz. U. z 2020 r. poz. 713 i 1378) oraz art. 87 ust. 1 i 4, oraz art. 92 ustawy z 20 lipca 2017 r. Prawo wodne (Dz. U. z 2020 r. poz. 310, 284, 695, 875, 782 i 1378), Rada Miejska w Szczytynie po uzgodnieniu z Dyrektorem Zarządu Zlewni w Ostrołęce Państwowego Gospodarstwa Wodnego Wody Polskie oraz Regionalnym Dyrektorem Ochrony Środowiska w Olsztynie uchwała, co następuje:

§ 1.

Wyznacza się Aglomerację Szczytyno położoną w Województwie Warmińsko - Mazurskim, w Powiecie Szczycieńskim, o równoważnej liczbie mieszkańców 31980 (RLM).

§ 2.

Agglomeracja Szczytyno obejmuje swym zasięgiem tereny objęte systemem sieci kanalizacyjnej położone na terenie Gminy Miejskiej Szczytyno – miasto Szczytyno oraz miejscowości położone na terenie Gminy Szczytyno: Janowo, Korpele, Lemany, Leśny Dwór, Lipowa Góra Wschodnia, Lipowa Góra Zachodnia, Nowiny, Szczycionek, Szymany, Nowe Gizewo, Rudka, Kamionek wraz z zlokalizowaną na obszarze Aglomeracji Szczytyno oczyszczalnią ścieków w Nowym Gizewie 16/1, 12-100 Szczytyno.

§ 3.

Opis aglomeracji zawierający podstawowe dane dotyczące charakterystyki stanowi załącznik nr 1 do niniejszej uchwały.

§ 4.

Obszar aglomeracji wyznacza się na terenie Gminy Miejskiej Szczytyno – miasto Szczytyno oraz miejscowości położone na terenie Gminy Szczytyno: Janowo, Korpele, Lemany, Leśny Dwór, Lipowa Góra Wschodnia, Lipowa Góra Zachodnia, Nowiny, Szczycionek, Szymany, Nowe Gizewo, Rudka, Kamionek w granicach oznaczonych na mapie w skali 1:25000. Opracowanie graficzne stanowi załącznik nr 2 do niniejszej uchwały.

§ 5.

Niniejsza uchwała była poprzedzona uchwałą Nr XXXIV/683/14 Sejmiku Województwa Warmińsko-Mazurskiego z dnia 25 lutego 2014 r. w sprawie wyznaczenia aglomeracji Szczytyno oraz likwidacji dotychczasowej aglomeracji Szczytyno (Dz. Urz. Woj. Warm. -Maz. z 2014 r. poz. 1336) zmienioną uchwałą Nr III/67/14 Sejmiku Województwa Warmińsko-Mazurskiego z dnia 30 grudnia 2014 r. zmieniającą uchwałą Nr XXXIV/683/14 Sejmiku Województwa Warmińsko-Mazurskiego z dnia 25 lutego 2014 r. w sprawie wyznaczenia

aglomeracji Szczytno oraz likwidacji dotychczasowej aglomeracji Szczytno (Dz. Urz. Woj. Warm. -Maz. z 2015 r. poz. 396), która na podstawie art. 565 ust. 2 ustawy z dnia 20 lipca 2017 r. Prawo wodne (Dz. U. z 2020 r. poz. 310, 284, 695, 875, 782 i 1378) utraciła moc z dniem 31 grudnia 2020 r.

§ 6.

Wykonanie uchwały powierza się Burmistrzowi Miasta Szczytno.

§ 7.

Uchwała wchodzi w życie po upływie 14 dni od dnia ogłoszenia w Dzienniku Urzędowym Województwa Warmińsko - Mazurskiego

Przewodniczący Rady

Tomasz Łachacz

Załącznik Nr 1
do Uchwały Nr XXV/187/2020
Rady Miejskiej w Szczytnie
z dnia 29 grudnia 2020r.

Charakterystyka opisowa Aglomeracji Szczytno

Powiat Szczycieński
Województwo Warmińsko - Mazurskie

I. CZĘŚĆ OPISOWA

1. Nazwa aglomeracji.

Aglomeracja Szczytno

2. Wielkość RLM aglomeracji.

Wielkość RLM aglomeracji zgodnie z Uchwałą Nr XXXIV/683/14 Sejmiku Województwa Warmińsko-Mazurskiego z dnia 25 lutego 2014 r. w sprawie wyznaczenia aglomeracji Szczytno oraz likwidacji dotychczasowej aglomeracji Szczytno (Dz. Urz. Woj. Warm. -Maz. z 2014 r. poz. 1336) zmienioną uchwałą Nr III/67/14 Sejmiku Województwa Warmińsko-Mazurskiego z dnia 30 grudnia 2014 r. zmieniająca uchwałę Nr XXXIV/683/14 Sejmiku Województwa Warmińsko-Mazurskiego z dnia 25 lutego 2014 r. w sprawie wyznaczenia aglomeracji Szczytno oraz likwidacji dotychczasowej aglomeracji Szczytno (Dz. Urz. Woj. Warm. -Maz. z 2015 r. poz. 396) - 32 323 RLM

3. Wielkość RLM aglomeracji planowanej do wyznaczenia.

31980

4. Gmina wiodąca w aglomeracji.

Gmina Miejska Szczytno

5. Gminy wchodzące w skład aglomeracji.

1) Gmina Miejska Szczytno

2) Gmina Szczytno

6. Wykaz nazw miasta i/lub miejscowości w aglomeracji, zgodnie z dołączonym do wniosku załącznikiem graficznym.

miasto Szczytno, Janowo, Korpele, Lemany, Leśny Dwór, Lipowa Góra Wschodnia, Lipowa Góra Zachodnia, Nowiny, Szczycionek, Szymany, Nowe Gizewo, Rudka, Kamionek

7. Wykaz nazw miejscowości dołączonych do obszaru aglomeracji.

Nie dotyczy

8. Wykaz nazw miejscowości wyłączonych z obszaru aglomeracji.

Nie dotyczy

9. Nazwa miejscowości, w której zlokalizowana jest oczyszczalnia ścieków.

Nowe Gizewo

10. Adres wnioskodawcy (gminy, gminy wiodącej w aglomeracji)

Miejscowość: Szczytno	Ulica: H. Sienkiewicza 1
Gmina: Gmina Miejska Szczytno	Powiat: szczycieński
Województwo: warmińsko - mazurskie	
Telefon: 89 624 72 00	E-mail do kontaktu bieżącego: um@um.szczytno.pl

11. Ogólne uwarunkowania wyznaczenia aglomeracji Szczytno

11.1 Aglomeracja Szczytno zgodnie z definicją powinna obejmować teren, na którym zaludnienie lub działalność gospodarcza są wystarczająco skoncentrowane, aby ścieki komunalne były zbierane i przekazywane do oczyszczalni ścieków komunalnych lub do końcowego punktu zrzutu.

11.2 Wydajność oczyszczalni ścieków powinna odpowiadać przynajmniej ładunkowi generowanemu na obszarze aglomeracji.

11.3 Standardy oczyszczania ścieków w oczyszczalniach uzależnione są od wielkości aglomeracji. Jakość ścieków oczyszczonych odprowadzanych z oczyszczalni powinna być zgodna z wymaganiami Prawa wodnego i rozporządzeniem Ministra Gospodarki Morskiej i Żeglugi Śródlądowej z dnia 12lipca 2019r. w sprawie substancji szczególnie szkodliwych dla środowiska wodnego oraz warunków, jakie należy spełnić przy wprowadzaniu do wód lub do ziemi ścieków, a także przy odprowadzaniu wód opadowych lub roztopowych do wód lub do urządzeń wodnych.

11.4 Wyposażenie aglomeracji w systemy zbierania ścieków komunalnych gwarantujące blisko 100% poziom obsługi.

Biorąc pod uwagę w/w uwarunkowania, obowiązujące przepisy prawa oraz interpretacją Komisji Europejskiej należy tak planować granice aglomeracji, aby w jak największym stopniu cały produkowany przez aglomerację ładunek ścieków był zbierany siecią kanalizacyjną i odprowadzany do oczyszczalni ścieków albo do końcowego punktu zrzutu ścieków komunalnych, a w uzasadnionych przypadkach usuwany w innych systemach oczyszczania ścieków, zapewniających ten sam poziom ochrony środowiska. Zgodnie z art. 92 ustawy z dnia 20 lipca 2017r. Prawo wodne (Dz.U. z 2020 poz. 310 ze zm.) wójt, burmistrz lub prezydent miasta co 2 lata dokonuje przeglądu obszarów i granic aglomeracji wyznaczonych na podstawie art. 87 ust. 1 w/w ustawy z uwzględnieniem kryterium ich utworzenia, o których mowa w art. 86 ust. 1 oraz zaistniałych zmian równoważnej liczby mieszkańców w aglomeracji. Zgodnie z art. 565 ust. 2 ustawy Prawo wodne dotychczasowe akty prawa miejscowego wydane na podstawie art. 43 ust. 2a ustawy uchylanej w art. 573 zachowują moc nie dłużej niż do dnia 31 grudnia 2020r. i mogą być zmieniane. W związku z powyższym Burmistrz Miasta Szczytno w porozumieniu z Wójtem Gminy Szczytno dokonał przeglądu obszaru i granic aglomeracji uwzględniając zapisy Rozporządzenia Ministra Gospodarki Morskiej i Żeglugi Śródlądowej z dnia 27 lipca 2018r. w sprawie sposobu wyznaczania obszarów i granic aglomeracji (Dz. U. z 2018r.

poz. 1586). Postanowiono pozostawić w granicach aglomeracji dotychczasowe miejscowości. Dokonano wnikliwej analizy ilości osób korzystających z systemu kanalizacji sanitarnej oraz z przydomowych oczyszczalni ścieków i zbiorników bezodpływowych. Na podstawie posiadanych rejestrów i ewidencji dokonano aktualizacji przedmiotowych danych.

12. Dokumenty stanowiące podstawę do wyznaczenia aglomeracji:

	Nie	Tak
a) Uchwała Nr XXXIV/683/14 Sejmiku Województwa Warmińsko-Mazurskiego z dnia 25 lutego 2014 r. w sprawie wyznaczenia aglomeracji Szczytno oraz likwidacji dotychczasowej aglomeracji Szczytno (Dz. Urz. Woj. Warm. - Maz. z 2014 r. poz. 1336) zmienioną uchwałą Nr III/67/14 Sejmiku Województwa Warmińsko-Mazurskiego z dnia 30 grudnia 2014 r. zmieniająca uchwałę Nr XXXIV/683/14 Sejmiku Województwa Warmińsko-Mazurskiego z dnia 25 lutego 2014 r. w sprawie wyznaczenia aglomeracji Szczytno oraz likwidacji dotychczasowej aglomeracji Szczytno (Dz. Urz. Woj. Warm. -Maz. z 2015 r. poz. 396)		X
b) Miejscowe plany zagospodarowania przestrzennego: 1) mpzp Szczytno – Śródmieście - jednostka A – uchwała Rady Miejskiej w Szczytnie Nr XV/175/2000 z 23.03.2000r. 2) mpzp Szczytno – Śródmieście - jednostka D – uchwała Rady Miejskiej w Szczytnie Nr XV/176/2000 z 23.03.2000r. 3) mpzp miasta Szczytno – jednostka „A” (Bartna Strona)- uchwała Rady Miejskiej w Szczytnie Nr XV/177/2000 z 23.03.2000 4) mpzp Śródmieścia miasta Szczytno – jednostka C - uchwała Rady Miejskiej w Szczytnie Nr XLIV/433/02 z 12.06.2002r. 5) mpzp Śródmieścia miasta Szczytno - jednostka E - uchwała Rady Miejskiej w Szczytnie Nr V/47/03 z 31.01.2003r. 6) mpzp Śródmieścia Miasta Szczytno – jednostka B - uchwała Rady Miejskiej w Szczytnie Nr IX/69/03 z 29.05.2003r. 7) mpzp „Miasto Szczytno – rejon ulic Mrongowiusza i Mazurskiej” uchwała Nr XV/109/03 z 27.11. 2003 8) zmiana mpzp Szczytno – Śródmieścia Miasta Szczytno jednostka A i miejscowego planu zagospodarowania przestrzennego śródmieścia miasta Szczytno – jednostka C - uchwała Rady Miejskiej w Szczytnie Nr XXVIII/249/05 z 29.04.2005r. 9) mpzp „Miasto Szczytno – Zespół Szkół Nr 2” (zmiana mpzp śródmieścia miasta Szczytno - jednostka D) uchwała Rady Miejskiej w Szczytnie Nr VI/62/07 z 30.05. 2007 roku 10) mpzp „Śródmieścia miasta Szczytno jednostka B w rejonie		X

ulic Tadeusza Kościuszki i Bolesława Chrobrego (zmiana mpzp śródmieścia miasta Szczytno - jednostka B) uchwała Rady Miejskiej w Szczytnie Nr X/99/07 z 30.10. 2007 roku

11) mpzp Szczytno Śródmieście - jednostka A w rejonie Placu Juranda (zmiana mpzp śródmieścia miasta Szczytno - jednostka A) stanowiący treść uchwały Nr XX/193/08 z 29.09. 2008 roku

12) mpzp Szczytno Śródmieście jednostka D w rejonie ulic Polskiej i Bogumiła Linki (zmiana mpzp śródmieścia miasta Szczytno - jednostka D) stanowiący treść uchwały Rady Miejskiej w Szczytnie Nr XXII/211/08 z 19.12.2008 r.

13) zmiana mpzp Śródmieścia miasta Szczytno jednostka B w rejonie kwartału ulic Warszawskiej, Odrodzenia, 3 Maja i Ogrodowej (zmiana mpzp śródmieścia miasta Szczytno - jednostka B) uchwała Nr XXVII/248/09 z 26.06.2009r

14) zmiana mpzp Śródmieścia miasta Szczytno – jednostka E (rejon ulicy Żeromskiego) uchwała nr XXXIV/297/10 Rady Miejskiej w Szczytnie z 20.04.2010r.

15) mpzp „Miasto Szczytno – kwartał ulic Marszałka J. Piłsudskiego – Solidarności” stanowiący treść uchwały nr XXXVIII/323/10 Rady Miejskiej z 31.08.2010r.

16) mpzp Szczytno Śródmieście jednostka D w rejonie ulic Kolejowej i Bogumiła Linki (zmiana mpzp śródmieścia miasta Szczytno - jednostka D) stanowiący treść uchwały Nr III/14/2010 Rady Miejskiej z 21.12.2010 r.

17) mpzp „Miasto Szczytno –kwartał ulic Przemysłowa – Wielbarska uchwała nr V/28/2011 z 29.03.2011

18) mpzp „Miasto Szczytno – jezioro Domowe Duże uchwała Rady Miejskiej w Szczytnie nr VI/37/2011 z 28.04.2011

19) mpzp jednostka A-ul.Tadeusza Kościuszki (zmiana mpzp Szczytno-Śródmieście - jednostka A) uchwała Nr XVI/139/2012 Rady Miejskiej w Szczytnie z dnia 27 czerwca 2012 roku

20) zmiana mpzp „Miasto Szczytno – Bartna Strona” uchwała Nr XXV/211/2013 Rady Miejskiej w Szczytnie z dnia 27 czerwca 2013 r.

21) zmiana mpzp "Miasto Szczytno Osiedle Kochanowskiego II" uchwała nr XXVIII/235/2013 Rady Miejskiej w Szczytnie z dnia 18.12.2013 r.

22) zmiana mpzp śródmieścia miasta Szczytno jednostka B w kwartale ulic Chrobrego, 3 Maja, Lipperta, Barczewskiego - uchwała nr XXX2552014 Rady Miejskiej w Szczytnie z dnia 26 lutego 2014 r.

23) zmiana mpzp "Miasto Szczytno - kwartał ulic J. Piłsudskiego - Solidarności w rejonie ulic Piłsudskiego -

<p>Wiejska" - uchwała nr XXX2562014 Rady Miejskiej w Szczytnie z dnia 26 lutego 2014 r.</p> <p>24) zmiana mpzp "Miasto Szczytno – rejon Placu Wolności i Jeziora Domowego Małego" - uchwała nr XV/113/16 Rady Miejskiej w Szczytnie z dnia 28 kwietnia 2016 r.</p> <p>25) zmiana mpzp śródmieścia miasta Szczytno jednostka E - Mała Biel - uchwała nr XVII/133/2016 Rady Miejskiej w Szczytnie z dnia 30 sierpnia 2016r.</p> <p>26) zmiana mpzp dla fragmentu Gminy Szczytno w obrębie Korpele – uchwała nr XXVI/170/2001 Rady Gminy Szczytno</p> <p>27) zmiana mpzp Gminy Szczytno w obrębie Lipowa Góra i Szczycionek dotyczącej zabudowy mieszkalnej, usługowej i sportowo-wypoczynkowej – uchwała nr XLII/243/02 rady Gminy Szczytno z dnia 15.05.2020r.</p> <p>28) mpzp Gminy Szczytno w obrębie geodezyjnym Nowe Gizewo – uchwała nr XXX/184/09 z dnia 04.03.2009r.</p> <p>29) zmiana mpzp Gminy Szczytno w obrębie geodezyjnym Nowe Gizewo – uchwała nr VIII/57/2011 z dnia 27.05.2011r.</p>		
c) „Miasto Szczytno”. Studium uwarunkowań i kierunków zagospodarowania przestrzennego z elementami strategii - Uchwała Rady Miejskiej w Szczytnie Nr XVII/190/2000 z dnia 2 czerwca 2000r.		X
d) Studium uwarunkowań i kierunków zagospodarowania przestrzennego Gminy Szczytno -Uchwała Nr V/30/2015 Rady Gminy Szczytno z dnia 24 lutego 2015roku ;		X
e) Lokalny Program Rewitalizacji Miasta Szczytno do 2020 roku „Szczytno 2020” - Uchwała Nr XXXI/222/2017 Rady Miejskiej w Szczytnie z dnia 18.12.2017r.		X
f) Strategia Ziemi Szczycieńskiej do roku 2020 – Uchwała Nr XXXIII/285/2014 Rady Miejskiej w Szczytnie z dnia 30.10.2014r.		X

13. Opis systemu zbierania ścieków komunalnych w obrębie aglomeracji

13.1 Długość i rodzaj istniejącej sieci kanalizacyjnej bez przyłączy.

Długość sieci ogółem - 164,174 km

Długość sieci grawitacyjnej – 153,205 km

Długość sieci tłocznej – 10,969 km

Długość sieci ogólnospławnej – 0 km

W roku 2020r. na terenie aglomeracji zostało wybudowane 2,005 km sieci kanalizacji sanitarnej grawitacyjnej oraz 0,569 km sieci kanalizacji sanitarnej tłocznej.

Z uwagi na brak możliwości zapewnienia przyłączenia do istniejącej sieci kanalizacji sanitarnej nie objęto granicami aglomeracji nowych terenów (teren Gminy Szczytno), które zostały uzbrojone w infrastrukturę (tereny niezabudowane lub niezamieszkałe). Szczegółowe granice aglomeracji zawiera załącznik graficzny.

13.2 Długość i rodzaj planowanej do wybudowania sieci kanalizacyjnej (bez przyłączy).

Nie planuje się budowy nowych odcinków sieci kanalizacyjnej na terenie Gminy Szczytno. Gminy wchodzące w skład aglomeracji nie realizują obecnie inwestycji związanych z oddaniem nowych odcinków sieci kanalizacyjnej w tym w ramach dofinansowań pochodzących ze środków Unii Europejskiej.

13.3 Systemy indywidualne odbioru ścieków komunalnych.

System indywidualnego odbioru ścieków komunalnych oparty jest o zbiorniki bezodpływowe oraz przydomowe oczyszczalnie ścieków. Zbiorniki bezodpływowe oraz przydomowe oczyszczalnie ścieków występują w tych miejscach aglomeracji, gdzie budowa nowej sieci nie jest uzasadniona ekonomicznie oraz wskaźnik koncentracji wynosi poniżej 120 RLM/km lub 90 RLM/km dla terenów objętych formą ochrony przyrody. Ścieki dowożone są przez podmioty posiadające stosowne zezwolenie na prowadzenie działalności gospodarczej w zakresie opróżniania zbiorników bezodpływowych i transportu nieczystości ciekłych do punktu zlewnego zlokalizowanego przy ul. Łomżyńskiej 4 w Szczytnie w ilości 24,5 m³/d, co daje rocznie około 9000 m³ ścieków dowożonych.

Ilość zbiorników bezodpływowych i przydomowych oczyszczalni ścieków na terenie aglomeracji (stan na 30 września 2020r.)

Nazwa gminy	Ilość zbiorników bezodpływowych	Ilość przydomowych oczyszczalni ścieków
Gmina Miejska Szczytno	151	1
Gmina Szczytno	19	5
Razem	170	6

Z uwagi na rozbudowanie sieci kanalizacyjnej w roku 2020 oraz po przeprowadzeniu dokładnej analizy ilości zbiorników bezodpływowych na podstawie posiadanych przez samorządy rejestrów nastąpił spadek ilości zbiorników bezodpływowych i przydomowych oczyszczalni ścieków w stosunku do ilości podanej w sprawozdaniu KPOŚK z 2019 r. Znaczący spadek ilości zbiorników bezodpływowych i przydomowych oczyszczalni ścieków wystąpił na terenie Gminy Szczytno.

13.4 Informacje na temat istniejącej kanalizacji oraz liczby osób korzystających z sieci kanalizacyjnej (liczbie stałych mieszkańców aglomeracji, liczbie osób czasowo przebywających w aglomeracji) i obsługiwanych przez oczyszczalnię ścieków.

Gminy wchodzące w	Miejscowości wchodzące	Liczba stałych	Liczba osób czasowo
-------------------	------------------------	----------------	---------------------

skład aglomeracji	w skład aglomeracji	mieszkańców * (stan na 30.09.2020)	przebywających na terenie aglomeracji** (stan na 30.09.2020)
Gmina Miejska Szczytno	Szczytno	22795	300
Gmina Szczytno	Janowo	94	100
	Korpele	237	
	Lemany	264	
	Leśny Dwór	312	
	Lipowa Góra Wschodnia	280	
	Lipowa Góra Zachodnia	4	
	Nowiny	243	
	Szczycone	201	
	Szymany	400	
	Nowe Gizewo	509	
	Rudka	731	
Kamionek	1151		
Razem		27221	400

* Zgodnie z § 1 pkt 5) Rozporządzenia Ministra Gospodarki Morskiej i Żeglugi Śródlądowej z dnia 27 lipca 2018 r. w sprawie sposobu wyznaczania obszarów i granic aglomeracji poprzez stałych mieszkańców rozumie się liczbę osób zameldowanych na obszarze aglomeracji na pobyt stały oraz czasowy

** Zgodnie z § 1 pkt 5) Rozporządzenia Ministra Gospodarki Morskiej i Żeglugi Śródlądowej z dnia 27 lipca 2018 r. w sprawie sposobu wyznaczania obszarów i granic aglomeracji poprzez osoby czasowo przebywające w aglomeracji rozumie się liczbę zarejestrowanych miejsc noclegowych w aglomeracji.

14. Opis gospodarki ściekowej

14.1 Informacje na temat oczyszczalni ścieków.

Nazwa Oczyszczalni: Szczytno
Miejscowość [kod pocztowy]: Nowe Gizewo 16/1, 12-100 Szczytno

Gmina: Szczytno		Powiat: szczycki	
Województwo: warmińsko - mazurskie			
Telefon: 89 624 39 37		Fax: -	
Współrzędne geograficzne (wg danych z KPOŚK z 2019 r.): szerokość: 53,5397, długość: 20,9996			
I_d oczyszczalni ścieków: PLWM0080			
Decyzja pozwolenie wodnoprawne na odprowadzanie ścieków oczyszczonych			
Organ, który wydał decyzję: Państwowe Gospodarstwo Wodne Wody Polskie Dyrektor Zarządu Zlewni w Ostrołęce			
Numer decyzji: BI.ZUZ.5421.178.2018Ł.B.		Data kiedy pozwolenie wodnoprawne stało się ostateczne: 26.09.2018 r.	
Data ważności pozwolenia: 10 lat od dnia w którym decyzja stała się ostateczna			
Nominalna (projektowa) wydajność oczyszczalni [RLM]: 68000			
Przepustowość oczyszczalni:			
Średnia dobowa [m ³ /d]: 5400		Maksymalna dobowa [m ³ /d]: 8000	

Aktualny rodzaj i ilość ścieków dostarczanych siecią kanalizacyjną :	
Ścieki dopływające siecią kanalizacyjną [m ³ /d]: 3543	
Ścieki dowożone [m ³ /d]: (Miasto Szczytno) + (Gmina Szczytno): 24,5	
Aktualne obciążenie hydrauliczne oczyszczalni :	
Średnie [m ³ /d]: 3567,5	Ilość ścieków oczyszczonych (wg danych z KPOŚK z 2019 r.) [m ³ /rok]: 1249000
Średnio [% przepustowości]: 63,3	

Wartości wskaźników zanieczyszczeń ścieków surowych		
Wskaźnik	Wartość (średnioroczna z pomiarów)	Uwagi
1	2	3
BZT ₅ [mgO ₂ /l]	440	Dane za okres X. 2019-IX.2020
ChZT _{Cr} [mgO ₂ /l]	1037	Dane za okres X. 2019-IX.2020
Zawiesina ogólna [mg/l]	324	Dane za okres X. 2019-IX.2020
Fosfor ogólny [mgP/l]	9,7	Dane za okres X. 2019-IX.2020
Azot ogólny [mgN/l]	78,7	Dane za okres X. 2019-IX.2020
Wartości wskaźników lub % redukcji zanieczyszczeń ścieków oczyszczonych		
Wskaźnik	Wartość lub % redukcji zgodnie z pozwoleniem wodnoprawnym	Wartość (średnioroczna z pomiarów)
1	2	3
BZT ₅ [mgO ₂ /l]	15	5
ChZT _{Cr} [mgO ₂ /l]	125	48,4
Zawiesina ogólna [mg/l]	35	7

Fosfor ogólny [mgP/l]	2	1
Azot ogólny [mgN/l]	15	11

Odbiornik ścieków oczyszczonych zgodnie z pozwoleniem wodnoprawnym:

Nazwa ciekłu: Kanał Domowy, współrzędne miejsca zrzutu 53,5576, 20,9974

Typ oczyszczalni ścieków:

oczyszczalnia biologiczna z podwyższonym usuwaniem związków azotu (N), fosforu (P) spełniająca standardy odprowadzanych ścieków dla aglomeracji < 100 000 RLM

14.2 Informacja dotycząca planowanej do budowy oczyszczalni ścieków i końcowego punktu zrzutu ścieków

Nie jest planowana budowa nowej oczyszczalni ścieków. Planowana jest modernizacja istniejącej oczyszczalni ścieków. Modernizacja ma dotyczyć części osadowej i ściekowej oczyszczalni wraz z montażem ogniw fotowoltaicznych, które poprawią bilans energetyczny oczyszczalni ścieków.

Agglomeracja zakończona oczyszczalnią ścieków. Końcowy punkt zrzutu ścieków nie dotyczy przedmiotowej aglomeracji.

15. Informacja o przemyśle obsługiwany przez sieć kanalizacyjną, oraz o przemyśle który jest planowany do podłączenia do systemu kanalizacji sanitarnej.

Obecnie ścieki pochodzące z przemysłu w aglomeracji pochodzą z niewielkich zakładów produkcyjno-handlowych.

Wykaz głównych zakładów przemysłowych na terenie aglomeracji

Lp.	Nazwa i adres	Rodzaj działalności
1.	FM Bravo Sp. zo.o. Zakład w Szczytnie ul. J. Dąbrowskiego 6, 12-100 Szczytno	meblarstwo
2.	Safilin Sp. zo.o. Zakład w Szczytnie ul. Gnieźnieńska 1	przędzalnictwo
3.	Novum Sp. zo.o. Sp.k. ul. B. Chrobrego 1, 12-100 Szczytno	plac zabaw, meble, pomoce edukacyjne
4.	Lac-Met Sp. zo.o., Sp. k. ul. Gnieźnieńska 2, 12-100 Szczytno	spawalnictwo, elementy metalowe
5.	Fortress Poland Sp. z o.o., Korpele 27/7, 12-100 Szczytno	produkcja domów drewnianych i elementów z drewna
6.	CETCO POLAND Cetco Sp. zo.o. komandytowo akcyjna, Korpele 13A -	geoinżynieria

	Strefa, 12-100 Szczytno	
7.	Doradca Komplex Sp. z o.o., Korpele 13B - Strefa, 12-100 Szczytno	dotatki do żywności
8.	Smile Sp. z o.o., Korpele 71 - Strefa, 12-100 Szczytno	producent sprzętu AGD
9.	Abcan Sp. z o.o., Korpele 59-Strefa, 12-100 Szczytno	opakowania metalowe
10	Sanit-Plast Filipczak Sp. j. Korpele-Strefa 73, 12-100 Szczytno	akcesoria z tworzyw sztucznych
11.	Przedsiębiorstwo Wielobranżowe Marek Mackiewicz Zakład Produkcyjny w Korpelach Korpele - Strefa 13D, 12-100 Szczytno	elementy betonowe, beton towarowy
12	SMiOC FRENOPLAST Bulhak i Cieslawski S.A. Korpele 75 - Strefa 12-100 Szczytno	materiały i okładziny cierne dla kolei

Wartości wskaźników zanieczyszczeń ścieków przemysłowych surowych (stan za rok 2019)

Wskaźnik	Wartość (średnioroczna z pomiarów)
1	2
BZT ₅ [mgO ₂ /l]	716
ChZT _{Cr} [mgO ₂ /l]	1037
Zawiesina ogólna [mg/l]	324
Fosfor ogólny [mgP/l]	9,7
Azot ogólny [mgN/l]	78,7

Ilość ścieków przemysłowych za rok 2019 wynosiła 120880 m³, co daje 331 m³/dobę

Aglomeracja Szczytno nie posiada rozwiniętego przemysłu ciężkiego. Skład jakościowy ścieków przemysłowych odpowiada składowi ścieków bytowo-gospodarczych.

Nie jest planowane podłączenie nowych zakładów przemysłowych do sieci kanalizacji sanitarnej. W przypadku zawierania nowej umowy na odbiór ścieków, każdorazowo z danym zakładem/firmą w umowie zawarte są warunki wprowadzania ścieków do kanalizacji. W załączniku do umowy wyszczególnione są poziomy wprowadzanych substancji oraz określone warunki naliczania opłat podwyższonych. Umowa obliguje do wykonywania analiz własnych

ścieków i przedstawiania wyników badań dla przedsiębiorstwa administrującego siecią kanalizacyjną.

16. Poziom obsługi systemu odbioru ścieków komunalnych.

Na terenie Aglomeracji Szczytno poziom obsługi zbiorczymi systemami kanalizacji sanitarnej wynosi: 98,72%

% RLM korzystających ze zbiorników bezodpływowych wynosi: 1,14%

% RLM korzystających z przydomowych oczyszczalni ścieków wynosi: 0,14%

Gmina Miejska Szczytno i Gmina Szczytno prowadzą ewidencję zbiorników bezodpływowych i przydomowych oczyszczalni ścieków. Ścieki dowożone są przez podmioty posiadające stosowne zezwolenie na prowadzenie działalności gospodarczej w zakresie opróżniania zbiorników bezodpływowych i transportu nieczystości ciekłych do punktu zlewnego zlokalizowanego przy ul. Łomżyńskiej 4 w Szczytnie. Z uwagi na zabudowę rozproszoną nie jest uzasadnione ekonomicznie budowanie sieci kanalizacji sanitarnej. System odbioru ścieków z systemów indywidualnych gwarantuje taki sam poziom ochrony środowiska, jak w przypadku systemów kanalizacji zbiorczej.

17. Uzasadnienie określonej dla aglomeracji równoważnej liczby mieszkańców.

Wyszczególnienie	RLM	
Liczba mieszkańców korzystających z istniejącej sieci kanalizacyjnej	Szczytno	22795
	Janowo	94
	Korpele	237
	Lemany	264
	Leśny Dwór	312
	Lipowa Góra Wschodnia	280
	Lipowa Góra Zachodnia 4	4
	Nowiny 243	243
	Szczycionek 201	201
	Szymany	400
	Nowe Gizewo	509
	Rudka	731
	Kamionek	1151
	RAZEM:	27221
Liczba mieszkańców którzy będą korzystali z planowanej do budowy i budowanej sieci kanalizacyjnej	0	
Liczba osób czasowo przebywających w aglomeracji korzystających z sieci kanalizacyjnej	Szczytno	300
	Szymany	100
Liczba osób czasowo przebywających w aglomeracji którzy będą korzystali z planowanej do budowy i budowanej sieci kanalizacyjnej	0	

Równoważna Liczba Mieszkańców wynikająca z dobowego ładunku ścieków, odprowadzanych przez zakłady przemysłowe i usługowe (w tym przez usługi użyteczności publicznej) korzystające z sieci kanalizacyjnej	3950			
Równoważna Liczba Mieszkańców wynikająca z dobowego ładunku ścieków, odprowadzanych przez zakłady przemysłowe i usługowe (w tym przez usługi użyteczności publicznej) planowanych do podłączenia do sieci kanalizacyjnej	0			
Liczba mieszkańców stałych na terenie aglomeracji, korzystających z indywidualnych systemów oczyszczania ścieków komunalnych (przydomowe oczyszczalnie ścieków, zbiorniki bezodpływowe), nieplanowanych do podłączenia do sieci, określona na podstawie rejestrów prowadzonych przez gminę	Gmina Miejska Szczytno		Gmina Szczytno	
	Zbiorniki bezodpływowe	302	Zbiorniki bezodpływowe	61
	Przydomowe oczyszczalnie ścieków	5	Przydomowe oczyszczalnie ścieków	41
	RAZEM		409	
Równoważna Liczba Mieszkańców RLM	31980			

18. Informacja o strefach ochronnych ujęć wody, zawierające oznaczenie aktów prawa miejscowego lub decyzji ustanawiających te strefy oraz zakazy, nakazy i ograniczenia obowiązujące na tych terenach

Właściciel ujęcia wody zobowiązany jest do wykonania ogrodzenia terenu ochrony bezpośredniej oraz umieszczenia na ogrodzeniu tablic zawierających informację o ustanowieniu strefy ochronnej i zakazie wstępu osób nieupoważnionych.

Dla ustanowionych terenów ochrony bezpośredniej wprowadzono następujące zakazy i nakazy:

- 1) Zakaz użytkowania gruntów do celów niezwiązanych z eksploatacją ujęć wody
- 2) Nakaz odprowadzania wód opadowych lub roztopowych w sposób uniemożliwiający przedostanie się ich do urządzeń służących do poboru wody
- 3) Nakaz zagospodarowania terenu zielenią
- 4) Nakaz odprowadzania poza granicę terenu ochrony bezpośredniej ścieków z urządzeń sanitarnych przeznaczonych do użytku dla osób zatrudnionych przy obsłudze urządzeń służących do poboru wody
- 5) Nakaz ograniczenia wyłącznie do niezbędnych potrzeb przebywania osób niezatrudnionych przy obsłudze urządzeń służących do poboru wody

Część wykazanych ujęć wody znajduje się poza granicami aglomeracji, jednak pobór wody następuje w celu zaopatrzenia w wodę również terenów położonych w granicach aglomeracji, w związku z powyższym uwzględniono je w wykazie ujęć wody.

1. Strefa ochronna ujęcie wody Szymany działka nr 814/9, obręb Szymany (ilość studni - 2) - teren ochrony bezpośredniej w formie odrębnych okręgów o promieniu 12 metrów. Decyzja Dyrektora Zarządu Zlewni w Ostrołęce Państwowego Gospodarstwa Wodnego Wody Polskie z dnia 28 września 2018r. znak:BI.ZUZ.5.410.13.2018.M.B.
2. Strefa ochronna ujęcie wody Kamionek działka nr 6/107, obręb Lipowa Góra Zachodnia (ilość studni – 1) - teren ochrony bezpośredniej w formie odrębnych okręgów o promieniu 12 metrów. Decyzja Dyrektora Zarządu Zlewni w Ostrołęce Państwowego Gospodarstwa Wodnego Wody Polskie z dnia 28 września 2018r. znak:BI.ZUZ.5.410.13.2018.M.B.
3. Strefa ochronna ujęcie wody Kamionek działka nr 1/114, obręb Lipowa Góra Zachodnia (ilość studni – 1) - teren ochrony bezpośredniej w formie odrębnych okręgów o promieniu 12 metrów. Decyzja Dyrektora Zarządu Zlewni w Ostrołęce Państwowego Gospodarstwa Wodnego Wody Polskie z dnia 28 września 2018r. znak:BI.ZUZ.5.410.13.2018.M.B.
4. Strefa ochronna ujęcie wody Lemany:
 - a) działka nr 187/2 obręb Lipowa Góra Wschodnia (ilość studni – 1) – teren ochrony bezpośredniej w formie wieloboku o bokach 21,6m, 24,7m, 23,5m, 24,4m. Decyzja Dyrektora Zarządu Zlewni w Ostrołęce Państwowego Gospodarstwa Wodnego Wody Polskie z dnia 27 czerwca 2018r. znak:BI.ZUZ.5.410.58.2018.M.B.
 - b) działka nr 120/1 obręb Lipowa Góra Wschodnia (ilość studni – 1) – teren ochrony bezpośredniej w formie wieloboku o bokach 24,6m, 24,7m, 24,8m, 24,4m. Decyzja Dyrektora Zarządu Zlewni w Ostrołęce Państwowego Gospodarstwa Wodnego Wody Polskie z dnia 27 czerwca 2018r. znak:BI.ZUZ.5.410.58.2018.M.B.
 - c) działka nr 161/1, 160/3, 164/1 obręb Lipowa Góra Wschodnia (ilość studni – 1) – teren ochrony bezpośredniej w formie wieloboku o bokach 19,9m, 11,5m, 20,0m, 19,7m. Decyzja Dyrektora Zarządu Zlewni w Ostrołęce Państwowego Gospodarstwa Wodnego Wody Polskie z dnia 27 czerwca 2018r. znak:BI.ZUZ.5.410.58.2018.M.B.
 - d) działka nr 189/2 obręb Lipowa Góra Wschodnia (ilość studni – 1) – teren ochrony bezpośredniej w formie wieloboku o bokach 24,7m, 24,7m, 24,7m, 24,0m. Decyzja Dyrektora Zarządu Zlewni w Ostrołęce Państwowego Gospodarstwa Wodnego Wody Polskie z dnia 27 czerwca 2018r. znak:BI.ZUZ.5.410.58.2018.M.B.
 - e) działka nr 183/2 obręb Lipowa Góra Wschodnia (ilość studni – 1) – teren ochrony bezpośredniej w formie wieloboku o bokach 24,9m, 23,9m, 23,6m, 22,7m. Decyzja Dyrektora Zarządu Zlewni w Ostrołęce Państwowego Gospodarstwa Wodnego Wody Polskie z dnia 27 czerwca 2018r. znak:BI.ZUZ.5.410.58.2018.M.B.
 - f) działka nr 183/5 obręb Lipowa Góra Wschodnia (ilość studni – 1) – teren ochrony bezpośredniej w formie wieloboku o bokach 25,0m, 21,3m, 23,5m, 20,7m. Decyzja Dyrektora Zarządu Zlewni w Ostrołęce Państwowego Gospodarstwa Wodnego Wody Polskie z dnia 27 czerwca 2018r. znak:BI.ZUZ.5.410.58.2018.M.B.
 - g) działka nr 187/1 obręb Lipowa Góra Wschodnia (ilość studni – 1) – teren ochrony bezpośredniej w formie wieloboku o bokach 15,1m, 20,2m, 15,1m, 20,8m. Decyzja Dyrektora Zarządu Zlewni w Ostrołęce Państwowego Gospodarstwa Wodnego Wody Polskie z dnia 27 czerwca 2018r. znak:BI.ZUZ.5.410.58.2018.M.B.
5. Strefa ochronna ujęcie wody Szczytno „Polska”
 - a) działka nr 5/1 obręb 6 miasta Szczytno (ilość studni – 1) – teren ochrony bezpośredniej w formie wieloboku o bokach 7,3m, 1,7m, 3,7m, 3,6m, 12,0m, 8,3m. Decyzja Dyrektora Zarządu Zlewni w Ostrołęce Państwowego Gospodarstwa Wodnego Wody Polskie z dnia 27 czerwca 2018r. znak:BI.ZUZ.5.410.58.2018.M.B.
 - b) działka nr 5/1 obręb 6 miasta Szczytno (ilość studni – 1) – teren ochrony bezpośredniej w formie wieloboku o bokach 7,2m, 2,47m, 6,7m, 9,5m, 8,2m. Decyzja Dyrektora Zarządu Zlewni w Ostrołęce Państwowego Gospodarstwa Wodnego Wody Polskie z dnia 27 czerwca 2018r. znak:BI.ZUZ.5.410.58.2018.M.B.

19. Informacje o obszarach ochronnych zbiorników wód śródlądowych występujących na obszarze aglomeracji, zawierające oznaczenie aktu prawa miejscowego ustanawiającego te obszary oraz zakazy, nakazy i ograniczenia obowiązujące na tych obszarach.

Na terenie Aglomeracji Szczytno nie występują obszary ochronne zbiorników wód śródlądowych.

20. Informacje o formach ochrony przyrody zawierające nazwę formy ochrony przyrody oraz wskazanie aktu prawnego uznającego określony obszar za formę ochrony przyrody.

1. Obszar Specjalnej Ochrony Ptaków (OSOP) Natura 2000 (Kod obszaru PLB280007) Puszcza Napiwodzko – Ramucka wyznaczony rozporządzeniem Ministra Środowiska z dnia 12 stycznia 2011r. w sprawie obszarów specjalnej ochrony ptaków (Dz. Urz. z 2011, Nr 25, poz. 133 ze zm.);
2. Obszar Chronionego Krajobrazu Pojezierza Olsztyńskiego Uchwała Nr XX/470/16 Sejmiku Województwa Warmińsko- Mazurskiego z dnia 27 września 2016 r. w sprawie Obszaru Chronionego Krajobrazu Pojezierza Olsztyńskiego (Dz. Urz. z 2016 r. poz. 4171)
3. Obszar Chronionego Krajobrazu Puszczy Napiwodzko – Ramuckiej Uchwała NR XXX/669/17 Sejmiku Województwa Warmińsko - Mazurskiego z dnia 26 września 2017 r. w sprawie Obszaru Chronionego Krajobrazu Puszczy Napiwodzko-Ramuckiej. (Dz. Urz. z 2017 r. poz. 4143)
4. Na terenie Gminy Miejskiej Szczytno z obszarowych form ochrony przyrody został ustanowiony użytek ekologiczny. Uchwała Nr X/101/07 Rada Miejska w Szczytnie z dnia 30 października 2007 w sprawie ustanowienia użytku ekologicznego "Mała Biel" Dz. Urz. Woj. Warmińsko-Mazurskiego Nr 195 poz. 2490 z 17.12.2007 r.



Załącznik Nr 2
do Uchwały Nr
XXV/187/2020
Rady Miejskiej w Szczytnie
z dnia 29 grudnia 2020r.

CZĘŚĆ GRAFICZNA

Część graficzna zawiera :

Lp.	Wyszczególnienie
1	2
1	Granice obszaru aglomeracji na mapie w skali 1:10000, oraz w skali 1:25000.
2	Istniejących i planowanych do budowy oczyszczalni ścieków lub końcowych punktów zrzutu ścieków komunalnych, do których są lub będą odprowadzane ścieki komunalne z obszaru aglomeracji
3	Oznaczenie granic administracyjnych gminy zgodne z danymi z państwowego rejestru granic i powierzchni jednostek podziałów terytorialnych kraju.
4	Oznaczenie granic stref ochronnych ujęć wody obejmujących tereny ochrony bezpośredniej i tereny ochrony pośredniej zgodnie z informacjami z systemu informacyjnego gospodarowania wodami.
5	Oznaczenie granice obszarów ochronnych zbiorników wód śródlądowych zgodnie z informacjami z systemu informacyjnego gospodarowania wodami..
6	Oznaczenie granic form ochrony przyrody, o których mowa w art. 6 ustawy z dnia 16 kwietnia 2004r. O ochronie przyrody, lub obszarów mających znaczenie dla Wspólnoty znajdujących się na liście, o której mowa w art. 27 ust. 1 tej ustawy, zgodnie z informacjami z centralnego rejestru form ochrony przyrody.
7	Skalę projektu aglomeracji w formie liczbowej i liniowej

Podpis osoby upoważnionej do reprezentowania







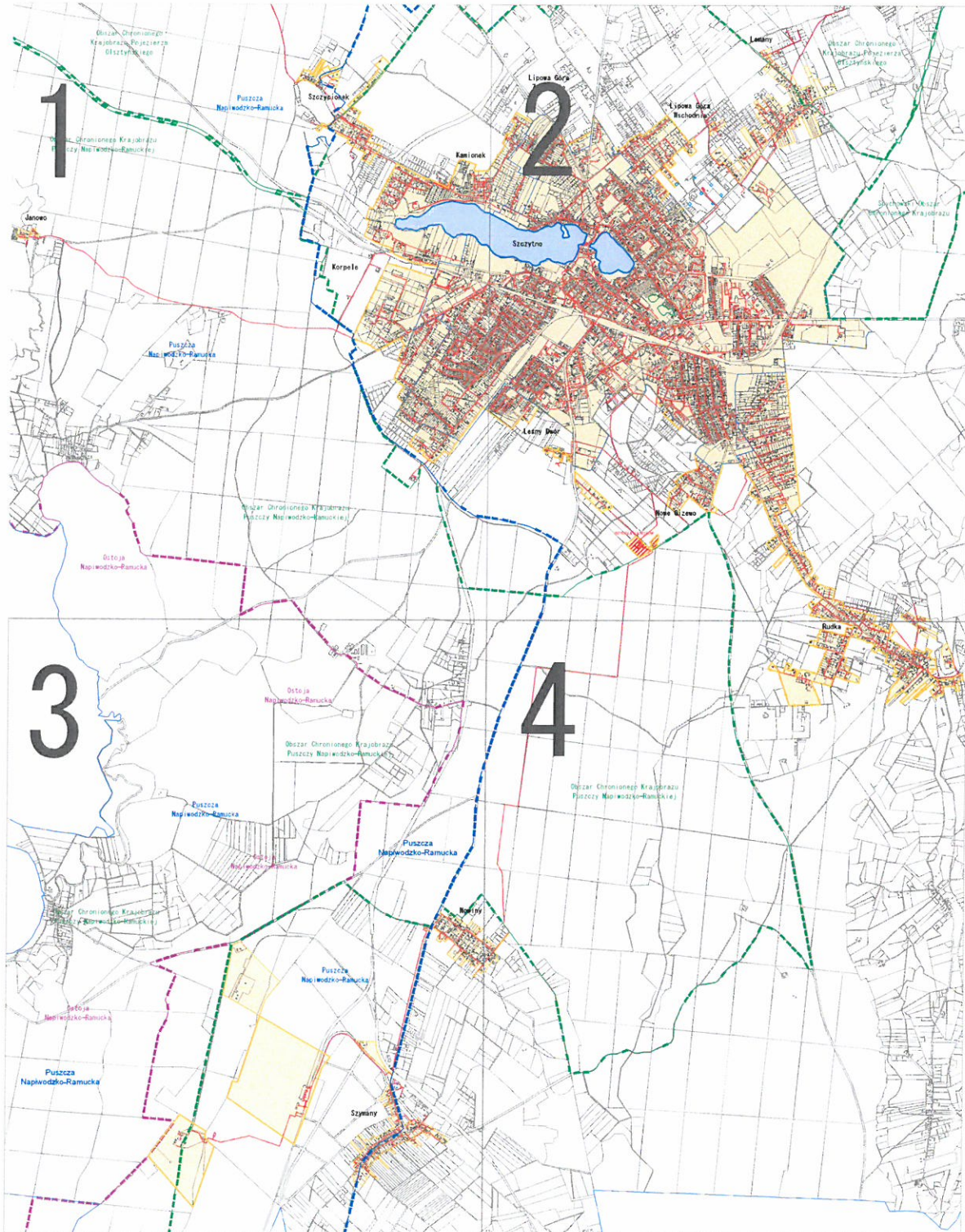

Data, imię i nazwisko/pieczczę imienna/podpis	(pieczęć)
---	-----------

AGLOMERACJA SZCZYTNO

SCHEMAT PODZIAŁU NA ARKUSZE



LEGENDA:

- | | | | |
|---|--|---|---|
|  | OBSZAR AGLOMERACJI SZCZYTNO |  | OBSZARY SIEDLISKOWE – NATURA 2000 |
|  | SIEĆ KANALIZACJI SANITARNEJ |  | OBSZARY PTASIE – NATURA 2000 |
| Rudka | MIEJSCOWOŚCI WCHODZĄCE W SKŁAD AGLOMERACJI |  | GRANICE OBSZARÓW CHRONIONEGO KRAJOBRAZU |
|  | OCZYSZCZALNIA ŚCIEKÓW |  | UŻYTEK EKOLOGICZNY |
|  | GRANICE STREF OCHRONNYCH UJEĆ WODY OBEJMUJĄCYCH TERENY OCHRONY BEZPOŚREDNIEJ | | |
|  | GRANICE ADMINISTRACYJNE | | |

AGLOMERACJA SZCZYTNO

SKALA 1:25 000

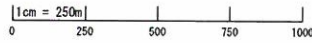

ARKUSZ 1

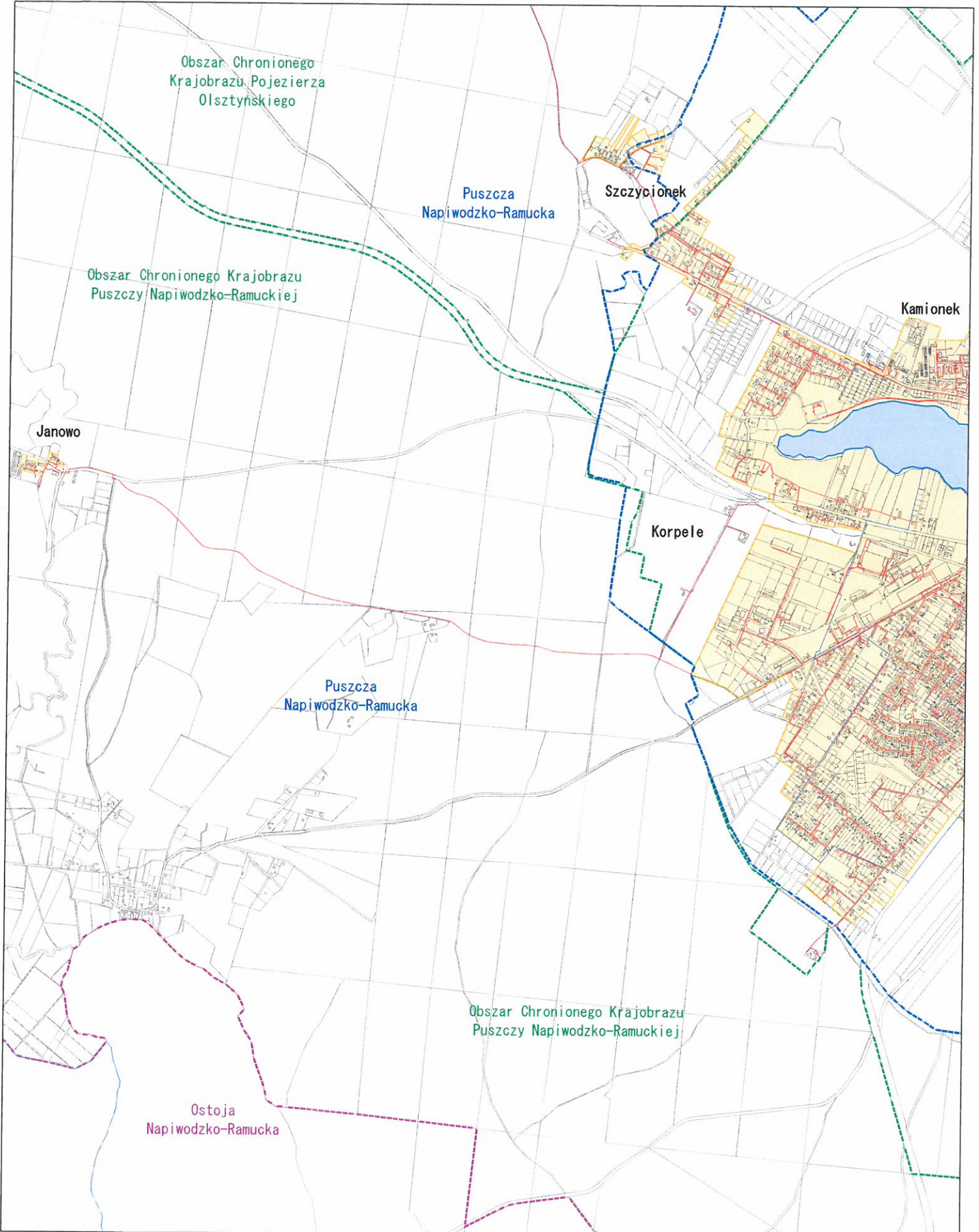

AGLOMERACJA SZCZYTNO

SKALA 1:25 000

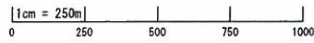

ARKUSZ 2

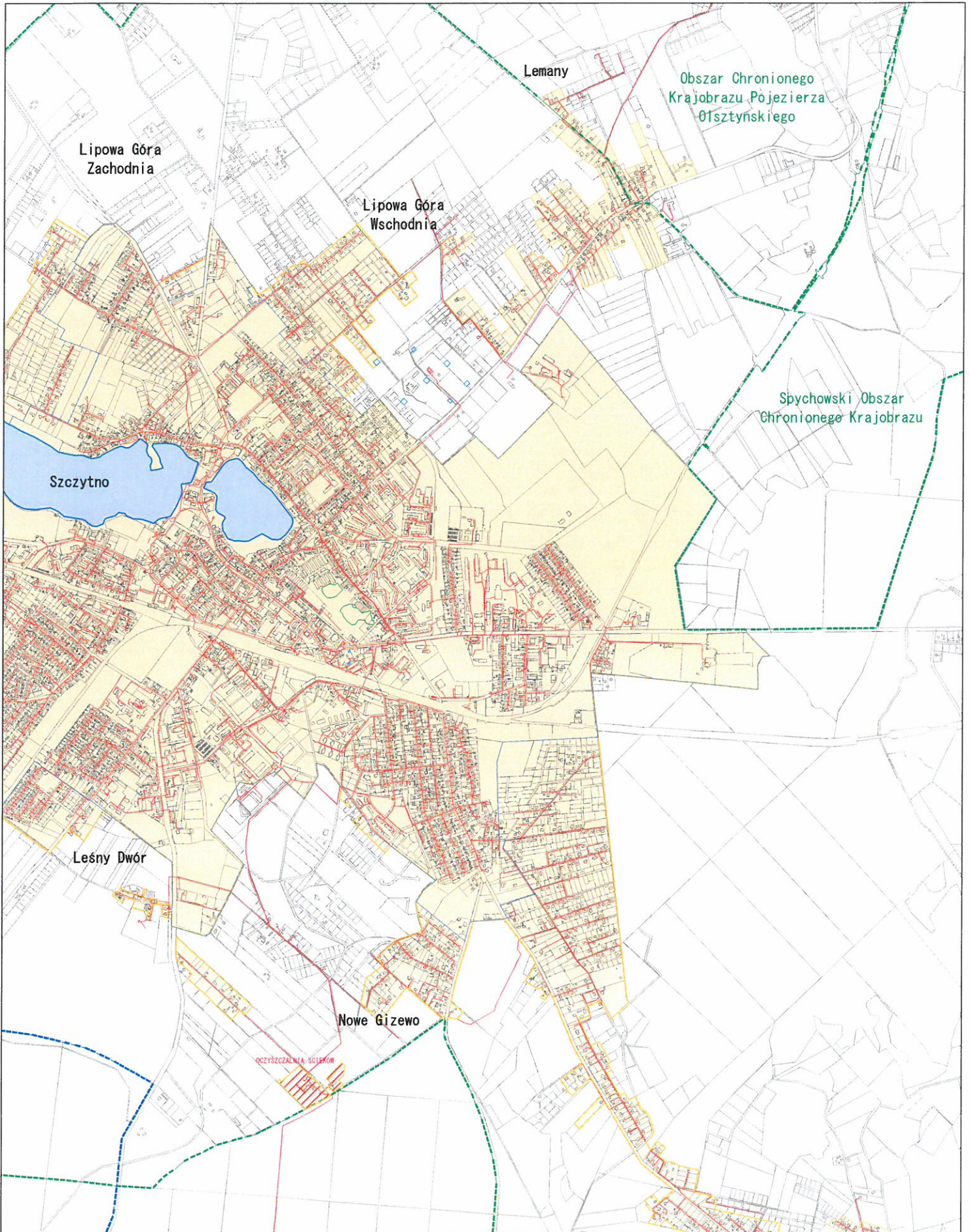

AGLOMERACJA SZCZYTNO

SKALA 1:25 000

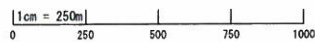

ARKUSZ 3

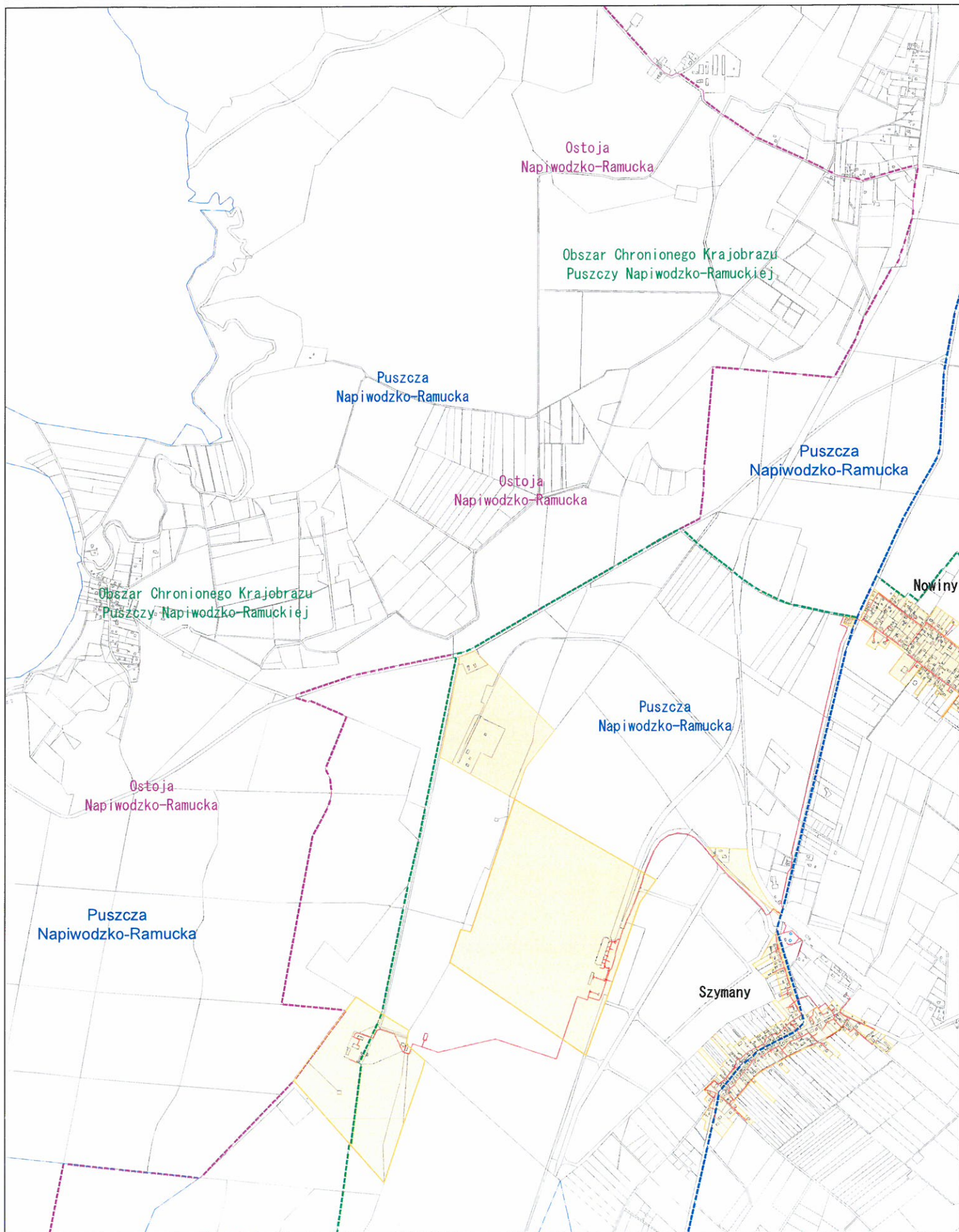

AGLOMERACJA SZCZYTNO

SKALA 1:25 000



ARKUSZ 4

