



**Перепись населения и жилищного фонда
Кыргызской Республики 2009 года**

**Книга III (в таблицах)
РЕГИОНЫ КЫРГЫЗСТАНА
БАТКЕНСКАЯ ОБЛАСТЬ**

- Численность и размещение
- Половозрастной состав
- Национальный состав
- Уровень образования
- Состояние в браке
- Фертильность
- Источники доходов
- Занятость
- Домохозяйства

Краткие итоги переписи населения и жилищного фонда Баткенской области, проведенной в марте 2009 года

Число городов - 4	Общая площадь – 17048,5 кв. км
Число районов - 3	Плотность населения на 1 кв. км - 22,3 человек
Число айылных округов - 29	Городское население - 24,2 процента
Число поселков городского типа - 5	Ежегодный прирост населения
Число сельских населенных пунктов - 198	за 1999-2009гг. - 1,2 процента

Наличное и постоянное население по месту проживания и полу

(человек)

	Наличное население			Постоянное население		
	Оба пола	Мужчины	Женщины	Оба пола	Мужчины	Женщины
Всего	380256	186805	193451	428636	218086	210550
Городское	92751	44509	48242	103810	52101	51709
Сельское	287505	142296	145209	324826	165985	158841

Процентное соотношение постоянного населения по возрасту и полу

	Оба пола	Мужчины	Женщины
Население в возрасте, лет:			
дети (0-14)	32,6	33,2	32,1
моложе трудоспособного (0-15)	35,0	35,5	34,5
трудоспособном (мужчины 16-59, женщины 16-54)	58,1	59,4	56,7
старше трудоспособного	6,9	5,1	8,8
Средний возраст населения	26,3	25,8	26,9

Население в возрасте 15 лет и старше по состоянию в браке

(человек)

	Всего	Никогда не состояли в браке	Состоящие в браке	Вдовы	Разведенные, разошедшиеся
Мужчины	145728	51914	87140	2730	3944
Женщины	142930	33834	87818	12494	8784

Среднее число рожденных детей на одну женщину – 2,6

Удельный вес мужчин и женщин в общей численности постоянного населения

(в процентах)

	Мужчины	Женщины
Всего	50,9	49,1
Городское	50,2	49,8
Сельское	51,1	48,9

Уровень образования населения в возрасте 10 лет и старше

(в процентах)

	Оба пола	Мужчины	Женщины
Профессиональное			
высшее и неполное высшее	8,5	8,4	8,6
среднее (среднее специальное)	3,9	3,2	4,7
начальное (профессионально техническое)	2,8	4,3	1,3
Общее			
среднее (полное)	55,7	55,5	55,9
основное (неполное среднее)	7,9	8,0	7,9
начальное	16,9	16,8	16,9
Не имеющие начального общего образования	4,3	3,8	4,7

**Перепись населения и жилищного фонда
Кыргызской Республики 2009 года**

**Книга III в таблицах
РЕГИОНЫ КЫРГЫЗСТАНА
БАТКЕНСКАЯ ОБЛАСТЬ**

Редакционно-издательский Совет

Председатель - О. Абдыкалыков
Члены:
- Д. Байжуманов
- А. Осмоналиев
- Н. Тулегабылов
- А. Ким
- К. Койчуманова
- Р. Плесовских
- Ч. Турдубаева

Для информации, связанной с этой публикацией, обращайтесь:

по адресу: г. Бишкек, ул. Фрунзе, 374

телефон: 996 (312) 324641

факс: 996 (312) 660138; 625671

e-mail: nsc_mail@stat.kg

интернет: www.stat.kg

Национальный статистический комитет Кыргызской Республики
Отдел переписи населения и жилищного фонда

Настоящая **Книга III** Регионы Кыргызстана является продолжением серии публикаций по результатам проведенной в марте 2009 года переписи населения и жилищного фонда. Первая книга «Основные социально-демографические характеристики населения и количество жилищных единиц» издана в декабре 2009 года, вторая книга «Население Кыргызстана» издана в мае 2010 года.

Публикация содержит подробные данные о численности и размещении населения по территории Баткенской области в разрезе районов, городов, айылных округов и сельских населенных пунктов, его половозрастном и национальном составе, владении языками, уровне образования, состоянии в браке и фертильности женщин, источниках доходов и занятости населения, домохозяйствам и их размеру.

При использовании статистических данных в средствах массовой информации и научных трудах, распространении в информационных сетях на бумажных, магнитных и иных носителях пользователи обязаны ссылаться на их источник (ст. 17 Закона Кыргызской Республики «О государственной статистике»). Перепечатка, перевод и приведение выдержек допускаются только при указании источника.

Содержание

I.	Предисловие.....	8
II.	Методологические принципы.....	9
III.	Общий обзор по Кыргызской Республике.....	11
IV.	Баткенская область.....	13
1.	Территория и численность населения в межпереписные периоды.....	13
1.1.	Административно-территориальное устройство.....	14
1.2.	Численность наличного городского и сельского населения.....	16
1.3.	Изменение численности наличного городского и сельского населения в межпереписные периоды.....	16
1.4.	Численность постоянного городского и сельского населения.....	17
1.5.	Изменение численности постоянного городского и сельского населения в межпереписные периоды.....	17
1.6.	Удельный вес постоянного городского и сельского населения.....	18
2.	Население по полу и возрасту	19
2.1.	Численность постоянного населения по полу и территории.....	20
2.2.	Изменение численности постоянного населения по полу и территории в межпереписные периоды.....	20
2.3.	Удельный вес мужчин и женщин в общей численности постоянного населения по территории.....	21
2.4.	Соотношение мужчин и женщин по территории.....	21
2.5.	Численность постоянного городского и сельского населения районов, городов, поселков городского типа и крупных сел по полу.....	22
2.6.	Численность отдельных возрастных групп городского и сельского постоянного населения.....	23
2.7.	Численность постоянного городского и сельского населения по полу и возрасту.....	24
2.8.	Численность постоянного городского и сельского населения по полу, возрастным группам и территории	26
2.9.	Численность наличного и постоянного населения (временно проживающего и временно отсутствующего населения) по полу и территории.....	45
3.	Население по национальности и языку.....	46
3.1.	Численность постоянного населения по национальностям.....	47
3.2.	Распределение населения наиболее многочисленных национальностей по территории.....	48
3.3.	Численность постоянного городского и сельского населения отдельных национальностей по возрастным группам.....	50
3.4.	Распределение населения отдельных национальностей по родному языку.....	68
3.5.	Распределение населения отдельных национальностей в возрасте 15 лет и старше по владению вторым языком.....	69
4.	Население по образованию.....	71
4.1.	Численность постоянного населения в возрасте 10 лет и старше по уровню образования, полу и территории.....	73
4.2.	Уровень образования населения в возрасте 10 лет и старше по полу и территории.....	74
4.3.	Численность постоянного населения в возрасте 10 лет и старше по уровню образования, полу, возрастным группам и территории.....	75

4.4.	Уровень образования населения в возрасте 10 лет и старше по полу и возрастным группам.....	90
4.5.	Численность постоянного населения в возрасте 10 лет и старше по уровню образования, национальности, полу и территории.....	94
4.6.	Распределение населения, получившего высшее профессиональное образование по отдельным видам приобретенной квалификации и возрасту.....	98
4.7.	Распределение населения, получившего среднее профессиональное образование по отдельным видам приобретенной квалификации и возрасту.....	104
4.8.	Распределение населения, получившего начальное профессиональное образование по отдельным видам приобретенной квалификации и возрасту.....	110
4.9.	Численность обучающихся в возрасте 6 лет и старше по типам образовательных учреждений, полу, возрасту и территории.....	116
4.10.	Численность обучающихся в возрасте 6 лет и старше по типам образовательных учреждений, полу, возрасту и территории (на 1000 населения).....	124
4.11.	Численность детей в возрасте 7-15 лет, обучающихся и не обучающихся в образовательных учреждениях, по полу, возрасту и территории.....	126
4.12.	Численность детей, посещающих дошкольные учреждения по территории...	131
5.	Население по состоянию в браке.....	132
5.1.	Численность мужчин и женщин в возрасте 15 лет и старше по состоянию в браке, возрастным группам и территории.....	133
5.2.	Численность мужчин и женщин, состоящих и ранее состоявших в браке, по отдельным возрастным группам и территории.....	142
5.3.	Численность мужчин и женщин отдельных национальностей в возрасте 15 лет и старше по состоянию в браке.....	144
6.	Фертильность женщин.....	147
6.1.	Численность городских и сельских женщин в возрасте 15 лет и старше по возрастным группам и числу рожденных детей.....	148
6.2.	Численность городских и сельских женщин в возрасте 15 лет и старше по состоянию в браке и числу рожденных детей.....	153
6.3.	Распределение городских и сельских женщин в возрасте 15 лет и старше по числу рожденных и живых детей.....	154
6.4.	Численность женщин отдельных национальностей в возрасте 15 лет и старше по числу рожденных детей.....	155
7.	Источники доходов населения.....	156
7.1.	Распределение городского и сельского населения в возрасте 15 лет и старше по основному источнику средств существования, полу и территории.....	158
7.2.	Распределение городского и сельского населения по основному источнику средств существования, возрасту и территории.....	163
7.3.	Распределение городского и сельского населения по числу источников средств существования, полу и территории.....	182
8.	Население по видам занятости.....	184
8.1.	Экономически активное и неактивное население в возрасте 15 лет и старше по месту проживания, полу и территории.....	185
8.2.	Занятое городское и сельское население в возрасте 15 лет и старше по видам экономической деятельности, полу и территории (исключая трудовых мигрантов).....	186
8.3.	Структура занятого городского и сельского населения в возрасте 15 лет и старше по видам экономической деятельности и полу (исключая трудовых мигрантов).....	190

8.4.	Распределение временно отсутствующего населения по причинам, времени и месту пребывания.....	191
8.5.	Занятые трудовые мигранты в возрасте 15 лет и старше по видам экономической деятельности, по полу и территории.....	192
8.6.	Распределение занятых трудовых мигрантов в возрасте 15 лет и старше по времени отсутствия и возрасту.....	196
8.7.	Распределение занятых трудовых мигрантов в возрасте 15 лет и старше по времени отсутствия и образованию.....	197
8.8.	Численность городского и сельского безработного населения в трудоспособном возрасте по полу и территории.....	198
8.9.	Уровень безработицы населения в трудоспособном возрасте по полу и территории.....	198
9.	Население по городам, поселкам городского типа, аильным округам и крупным селам.....	199
9.1.	Изменение численности постоянного населения по городам и поселкам городского типа.....	200
9.2.	Распределение населения городов и поселков городского типа по полу и возрастным группам.....	200
9.3.	Распределение населения аильных округов по отдельным возрастным группам.....	201
9.4.	Распределение населения городов и поселков городского типа в возрасте 15 лет и старше по уровню образования и полу.....	202
9.5.	Распределение населения городов и поселков городского типа в возрасте 15 лет и старше по основному источнику средств существования и полу.....	203
9.6.	Распределение населения районов и аильных округов в возрасте 15 лет и старше по уровню образования, полу и территории.....	204
9.7.	Распределение населения аильных округов и крупных сел в возрасте 15 лет и старше по основному источнику средств существования и полу.....	207
9.8.	Численность постоянного населения городов, поселков городского типа, аильных округов и сельских населенных пунктов.....	210
10.	Домохозяйства.....	212
10.1.	Число домохозяйств и их размер по районам, городским поселениям, аильным округам и крупным селам.....	213
	Приложение.....	
№1.	Формы переписных листов 1, 2, 3.....	215
№2.	Перечень административно-территориальных изменений между переписями населения.....	221
№3.	Тематические карты.....	225
№4.	Условные обозначения и принятые сокращения.....	233

I. Предисловие

В настоящем сборнике приведены данные об административно-территориальном устройстве Баткенской области, основных социально-демографических характеристиках населения, полученных по итогам переписи населения и жилищного фонда Кыргызской Республики 2009 года, а также некоторые данные предыдущих переписей населения. Все показатели в сборнике приведены по постоянному населению, кроме таблиц 1.2, 1.3, 2.9, содержащих данные о наличном населении.

Сборник подготовлен авторским коллективом – сотрудниками Национального статистического комитета Кыргызской Республики под руководством О. Абдыкалыкова, в составе Д. Байжуманова, А. Осмоналиева, Н. Тулегабылова, Г. Мурсабековой, В. Мамаевой, Л. Торгашевой, Т. Абубакировой, К. Койчумановой, Г. Сулаймановой, М. Сороколетовой.

Данная публикация издана на финансовые средства Департамента по международному сотрудничеству Великобритании в Кыргызской Республике (DFID) и республиканского бюджета.

Авторский коллектив выражает благодарность за оказанную консультативную помощь и финансовую поддержку в проведении переписи и подготовке данного издания сотрудникам Фонда ООН в области народонаселения в Кыргызстане (ЮНФПА).

Предлагаемая публикация подготовлена на кыргызском, русском и английском языках.

В соответствии с Календарным планом работ по разработке и подготовке публикаций итогов переписи населения и жилищного фонда Кыргызской Республики 2009 года, Национальным статистическим комитетом Кыргызской Республики планируются к изданию сборники по следующей тематике:

		Сроки издания¹	
Книга I		Основные социально-демографические характеристики населения и количество жилищных единиц	декабрь 2009г.
Книга II	Часть 1	Население Кыргызстана	май 2010г.
(серия Т)			
Книга III	(серия Р)	Регионы Кыргызской Республики	II - III квартал 2010г.
		Р1 Баткенская область	
		Р2 Джалал-Абадская область	
		Р3 Иссык-Кульская область	
		Р4 Нарынская область	
		Р5 Ошская область	
		Р6 Таласская область	
		Р7 Чуйская область	
		Р8 г. Бишкек	
		Р9 г. Ош	
Книга II	Часть 2	Экономическая активность и занятость населения Кыргызской Республики	III квартал 2010г.
(серия Т)			
Книга II	Часть 3	Миграция населения Кыргызской Республики	III квартал 2010г.
(серия Т)			
Книга IV		Жилищный фонд и жилищные условия населения Кыргызской Республики	IV квартал 2010г.
(серия Т)			
Книга V		Домохозяйства и семьи Кыргызской Республики	IV квартал 2010г.
(серия Т)			

¹ Сроки издания сборников обозначены условно, в зависимости от готовности таблиц Программы выходной информации.

II. Методологические принципы

В соответствии с Указом Президента Кыргызской Республики от 29 декабря 2005 года № 661 «О проведении в 2009 году переписи населения и жилищного фонда в Кыргызской Республике», одновременно на всей территории Кыргызстана с 24 марта по 2 апреля 2009 года специально обученными переписчиками (счетчиками) проведена перепись населения и жилищного фонда. Впервые в Кыргызской Республике в 2009 году одновременно с учетом населения учтены количественные и качественные показатели жилищного фонда.

В целях укрепления законодательной базы переписи в марте 2008 года был принят новый Закон Кыргызской Республики «О переписи населения и жилищного фонда», которым определено, что перепись населения в нашей стране проводится один раз в 10 лет в сроки, приуроченные к очередному раунду мировых переписей населения. Генеральной Ассамблеей ООН сроком очередного раунда был определен 2010 год.

Методологическая основа переписи была разработана Нацстаткомом Кыргызской Республики с учетом международных правил и стандартов, прошла экспертизу со стороны соответствующих международных организаций (ЮНФПА, Межгосударственный статистический комитет СНГ) и получила высокую оценку.

Программа переписи населения и жилищного фонда 2009 года

В ходе проведения переписи населения и жилищного фонда 2009 года были использованы три формы переписных листов:

- Форма 1 «Переписной лист - Список проживающих в помещении»;
- Форма 2 «Переписной лист – Население»;
- Форма 3 «Переписной лист – Жилищный фонд».

Впервые в нашей стране переписная документация (переписные листы) была утверждена Правительством Кыргызской Республики - основным пользователем статистической информации о переписи (Приложение №2 - формы переписных листов 1, 2, 3). Переписные листы по желанию опрашиваемого лица заполнялись на кыргызском или русском языке.

При переписи учитывались две категории населения: наличное и постоянное. Программа содержала 39 вопросов.

Форма 1 содержала 8 вопросов, в том числе для получения данных о процессах эмиграции и иммиграции населения в данную форму были включены следующие вопросы:

- для лиц постоянно проживающих, но временно отсутствующих - вопросы относительно продолжительности и причин отсутствия отдельных членов домохозяйства, сведения о которых сообщают присутствующие на момент переписи члены домохозяйства;
- для лиц временно проживающих - вопросы относительно продолжительности и причин отсутствия данных лиц в месте постоянного жительства.

Форма 2 содержала 18 вопросов, характеризующих демографические, экономические, образовательные и географические признаки, и в нее вносились сведения только на одно опрашиваемое лицо

Форма 3 содержала 13 вопросов.

Вопросы с 1 по 5 заполнялись на жилое строение (классификация по типу, этажность, материал наружных стен, период постройки, сейсмостойкость).

Вопросы с 6 по 10 заполнялись на жилое помещение (тип занимаемого жилого помещения в строении, занятость, виды благоустройства, размер площади, число комнат).

Вопросы с 11 по 13 заполнялись на домохозяйство, постоянно проживающее в жилом помещении (форма собственности жилого помещения, размер занимаемой площади в жилом помещении, число занимаемых комнат).

Метод переписи При проведении переписи 2009 года, как и в ходе предыдущих переписей, был использован метод опроса населения.

Запись в переписные листы «Список проживающих в помещении» и «Население» производилась независимо от наличия прописки и ее характера (постоянная или временная), а также права на жилплощадь в данном или другом помещении без предъявления каких-либо документов. Постоянным местом жительства, как правило, считается тот населенный пункт, дом, квартира, общежитие и т. д., где опрашиваемый проводит большую часть своего времени. В каждом помещении переписывались все лица, постоянно (обычно) проживающие в нем, включая и те, которые на момент переписи временно отсутствовали, а также лица, которые временно находились в данном помещении, но постоянно (обычно) проживали в другом месте. В целях обеспечения полного охвата населения страны, в период переписи населения и жилищного фонда в городах Бишкек и Ош были организованы стационарные переписные участки (открытые участки при учебных заведениях и больших рынках), куда мог прийти любой взрослый человек и предоставить необходимые сведения о себе и членах своего домохозяйства.

Период переписи Перепись населения и жилищного фонда была проведена в период с 24 марта по 2 апреля 2009 года одновременно на всей территории страны по состоянию на 00 часов 24 марта 2009 года, что определено как «**момент счета населения**». Записи проводились по состоянию на момент счета населения и отражали фактическое состояние, сложившееся на 00 часов 24 марта 2009 года, хотя период заполнения переписных листов продолжался в течение 10 дней. Необходимость установления такого момента связана с непрерывным изменением численности и демографических характеристик населения вследствие рождений, смертей, браков, перемены места жительства и др.

Категории переписываемого населения Согласно Закону Кыргызской Республики «О переписи населения и жилищного фонда» и методологическим положениям, записи в переписную документацию производились на основе сведений, сообщаемых населением устно или письменно без документального подтверждения по месту фактического проживания, независимо от наличия прописки и ее характера, а также права на жилплощадь.

Согласно методологическим положениям, перепись лиц, находившихся на момент переписи вне места своего постоянного проживания, велась путем внесения в переписные листы как по месту постоянного жительства с отметкой о временном отсутствии, так и по месту временного проживания с отметкой о временном проживании.

Проведенная перепись призвана дать ответ – какова численность населения Кыргызстана на момент переписи:

- граждан Кыргызской Республики, постоянно проживающих на ее территории, с учетом временно отсутствующих лиц, с обязательным указанием времени и причины отсутствия;

- лиц без гражданства и иностранных граждан (студенты, трудовые мигранты и т.д.), постоянно проживающие или временно находящиеся на территории Кыргызской Республики (кроме иностранных граждан, работающих в представительствах иностранных государств в Кыргызской Республике, представительствах международных организаций и проживающих с ними членов их домохозяйств).

Контрольные мероприятия

В целях обеспечения полноты охвата, исключения случаев пропусков или повторных записей отдельных лиц, в период переписи населения и жилищного фонда и после нее осуществлялись контрольные мероприятия. На те лица, которые на момент переписи временно находились в переписываемом домохозяйстве, но имели другое место постоянного жительства (где о них некому было дать сведения работникам переписи), составлялись «Уведомления», которые направлялись для проверки по адресу их постоянного места жительства. В целях исключения двойного учета, на лиц, перемещающихся во время прохождения переписи, а также на лиц, имеющих не одно место жительства, после заполнения переписных листов выдавались справки о прохождении ими переписи.

Для проверки полноты охвата и правильности заполнения переписных листов, сразу же после завершения на счетных участках переписи в течение трех дней (с 3 по 5 апреля 2009 года) был проведен выборочный контрольный обход. Контрольный обход проводился в каждом десятом домохозяйстве (10%) во всех счетных участках республики, в рамках которого лица, пропущенные в ходе переписи населения и жилищного фонда и выявленные во время контрольного обхода, вносились в переписные листы, а ошибочно переписанные - исключались из них.

III. Общий обзор по Кыргызской Республике

Кыргызстан – суверенное государство в юго-восточной части Центральной Азии. Он окружен горами Тянь-Шаня на северо-востоке и Памиро-Алая - на юго-западе.

Территория – 199949,3 кв. км, из которой почти 90% расположено в горных местностях на высоте более 1500 м над уровнем моря.

Самая высокая точка – пик Победы (7439 м). Самые длинные реки: Нарын (535 км), Чу (221 км), Чаткал (205 км). Самые большие озера: Иссык-Куль (6236 кв. км), Сон-Куль (275 кв. км), Чатыр-Куль (175 кв. км).

На севере Кыргызская Республика граничит с Республикой Казахстан, на востоке и юге - с Китайской Народной Республикой, на западе – с республиками Узбекистан и Таджикистан.

Административно-территориальное устройство Кыргызской Республики

Кыргызская Республика состоит из 7 областей и 2 городов республиканского значения (включая столицу страны), каждая область включает в свой состав районы и города областного значения, в районы входят города районного значения, поселки городского типа, поселки и айильные округа, которые, в свою очередь, объединяют сельские населенные пункты.

В течение последнего десятилетия произошли существенные административно-территориальные изменения. В целях совершенствования административно-территориального устройства страны и в соответствии с Законом Кыргызской Республики «О статусе города Ош» от 11 июня 2003г. № 97 город Ош стал городом республиканского значения.

Кроме того, произошли значительные изменения в структуре городских и сельских типов поселений. Так, образованы города Баткен, Исфана, Кербен, перешедшие из сельских поселений в городские. Что касается Бишкека, то новые жилые массивы, построенные в последние годы вне административных границ города, учитывались как принадлежащие столице.

Городское население республики проживает в 25 городах, 28 поселках городского типа и 3 поселках, т.е. в 56 городских поселениях. Более 90 процентов городского населения проживает в городах, остальная часть - в поселках городского типа. Сельское население проживает в 440 айильных округах (местных сообществах), включающих 1834 села фактически расположенных на местности.

Численность и размещение населения

Для Кыргызской Республики характерно неравномерное размещение населения по ее территории. Кыргызстан в целом - слабо заселенная страна. Средняя плотность наличного населения составляет 25,5 человека на 1 кв. км. Имеются и весьма слабозаселенные районы (в горных местностях) и крупные концентрации населения в долинах и городах, что в значительной мере обусловлено своеобразием природно-климатических условий и особенностями экономики страны.

Наиболее густо заселена Чуйская долина, занимающая по площади 10 процентов территории страны. Здесь, где сосредоточены промышленные предприятия и развито сельское хозяйство, как установлено по итогам переписи населения 2009г., проживает 32,4 процента всего населения, включая жителей г. Бишкек, а плотность населения при этом составляет 82,5 человека на 1 кв. км. К сравнительно густонаселенным территориям Кыргызстана относятся Ошская область (34,5 человека на 1 кв. км), где проживает 19,6 процента населения. Плотность населения других областей - Баткенской и Джалал-Абадской - составляет, соответственно, 22,3 и 28,9 человека на 1 кв. км, Таласской области – 16,4 человека. Малонаселенными с низкой плотностью населения являются Нарынская - 5,5 человека на 1 кв. км и Иссык-Кульская (9,7 человека на 1 кв. км) области.

В демографической статистике используются две категории населения: наличное и постоянное население.

Наличное население - население, которое на момент переписи проживает в данном населенном пункте постоянно и временно.

Численность наличного населения Кыргызской Республики на 24 марта 2009г. составила 5107640 человек. Более трети населения (35 процентов) проживает в городских поселениях и около двух третей (65 процентов) - в сельской местности. Удельный вес городского и сельского населения в общей численности населения по сравнению с 1999г. не изменился.

За десять лет, прошедших после переписи 1999г., численность наличного населения Кыргызской Республики увеличилась на 256906 человек, или на 5,3 процента, в том числе городского - на 88357 человек, или на 5,2 процента, сельского - на 168549 человек, или на 5,4 процента.

Наибольшее увеличение численности наличного населения за десять лет отмечается в г. Бишкек (на 9,9 процента), Таласской (на 9,7 процента), Джалал-Абадской (на 7,9 процента) и Ошской (на 6,3 процента) областях. Низкий рост населения наблюдался в Чуйской (на 2,4 процента) и Иссык-Кульской (на 2,3 процента) областях. Численность наличного населения Нарынской области по сравнению с 1999г. сократилась на 1,4 процента.

Ниже приведены данные об изменении численности наличного городского и сельского населения Кыргызской Республики:

Годы ¹	Все население, тыс. человек	в том числе		В процентах ко всему населению		Среднегодовой прирост населения, тыс. человек
		городское	сельское	городское	сельское	
1913	863,9	105,8	758,1	12,3	87,7	-
1926	1001,7	122,3	879,4	12,2	87,8	10,6
1939	1458,5	270,1	1188,4	18,5	81,5	38,1
1959	2066,1	696,2	1369,9	33,7	66,3	30,4
1970	2933,2	1097,5	1835,7	37,4	62,6	78,8
1979	3529,0	1366,3	2162,7	38,7	61,3	66,2
1989	4290,5	1640,9	2649,6	38,2	61,8	76,2
1999	4850,7	1713,8	3136,9	35,3	64,7	56,0
2009	5107,6	1802,2	3305,4	35,3	64,7	25,7

¹Данные приведены: за 1913 г. – на конец года; за 1926 г. – по переписи на 17 декабря, за 1939 г. – по переписи на 17 января, за 1959 и 1970 гг. – по переписи на 15 января, за 1979 г. – по переписи на 17 января, за 1989 г. – по переписи на 12 января, за 1999 и 2009 гг. – по переписи на 24 марта.

Рост численности населения обеспечивался, в основном, за счет естественного прироста, но существенная роль принадлежит и миграции.

Постоянное население - постоянно проживающее на данной территории население, включая временно отсутствующих на момент переписи.

Численность постоянного населения Кыргызской Республики на 24 марта 2009г. составила 5362793 человек, в том числе 1827136 человек - городского и 3535657 человек - сельского населения.

За десять лет, прошедших после переписи 1999г., численность постоянного населения Кыргызской Республики увеличилась на 539855 человек, или на 11,2 процента, в том числе городского - на 148513 человек, или на 8,8 процента, сельского - на 391342 человек, или на 12,4 процента. Рост численности постоянного населения по регионам республики за 1979-2009гг. неравномерен. Наибольший рост численности постоянного населения наблюдается в Ошской области - в два раза, Баткенской - на 80,5 процента, Джалал-Абадской области - на 72,2 процента, а также в г. Бишкек - на 56,0 процента, тогда как в других областях он невелик - на 20,2 процента в Нарынской области и на 14,7 процента - в Чуйской области.

По сравнению с итогами Первой национальной переписи населения 1999г., численность постоянного населения в 2009г. превысила численность наличного населения, что объясняется значительным преобладанием численности временно отсутствующих лиц по отношению к временно проживающим лицам.

IV. Баткенская область

1. Территория и численность населения в межпереписные периоды

В разделе приводятся данные о существующем административно-территориальном устройстве области, численности наличного и постоянного городского и сельского населения и динамике ее изменения.

Баткенская область образована в октябре 1999 года в административных границах Баткенского, Кадамжайского, Ляйлякского районов и города Кызыл-Кия Ошской области Кыргызской Республики.

Административным центром вновь образованной Баткенской области стало село Баткен, которое в феврале 2000 года было преобразовано в город Баткен в рамках административно-территориальной границы села Баткен с населением 11,4 тыс. человек. В феврале 2001 года был образован Баткенский горкенеш, в состав которого были переданы села Булак-Башы, Кызыл-Жол и Базар-Башы. В результате, общая численность населения Баткенского горкенеша составила 16,6 тыс. человек.

Баткенская область расположена в западной части Кыргызской Республики и занимает склоны гор Памиро-Алая и часть Ферганской долины.

Территория области составляет 17 048 кв. км и расположена на высоте от 400 до 5500 метров над уровнем моря.

Область на севере граничит с республиками Таджикистан и Узбекистан, на юге и западе – с республикой Таджикистан, на востоке и частично на юге - с Ошской областью Кыргызской Республики.

Территория области делится на 3 административно-территориальных района: Баткенский, Кадамжайский и Лейлекский.

На дату проведения переписи населения (24 марта 2009 года) в области имелись 4 города и 5 поселков городского типа, 29 айльных округов и 198 сел (аилов).

1.1. Административно-территориальное устройство

(по состоянию на 24 марта 2010 года)

	Территория кв. км	Число административно-территориальных единиц				
		городов		поселков городского типа	айльных округов	фактическое наличие сел (айлов) на местности
		всего	в том числе областного значения			
Баткенская область	17048	4	3	5	29	198
г. Баткен	205	1	1	-	-	3
г. Кызыл-Кия	78	1	1	-	-	3
г. Сююкты	18	1	1	1	-	1
Баткенский район	5948	-	-	-	9	42
Кадамжайский район	6146	-	-	4	11	103
Лейлекский район	4653	1	-	-	9	46

Областной центр – г. Баткен получил статус города в 2000 году.

Центр Лейлекского района – г. Исфана получил статус города в 2001 году.

Данные по районам показаны без площади городов, находящихся на их территории.

Общая численность наличного населения области составила 380,3 тыс. человек и постоянного - 428,6 тыс. человек.

К **наличному населению** отнесены лица, находящиеся на дату переписи на данной территории, включая временно проживающих. К **постоянному населению** отнесены постоянно проживающие на данной территории, включая временно отсутствующих.

Публикация содержит данные об изменении численности населения области по годам переписей (1970, 1979, 1989, 1999, 2009 гг.).

Распределение населения на городское и сельское производится по месту проживания, при этом **городскими населенными пунктами** считаются пункты, утвержденные Жогорку Кенешем (Парламентом) республики в качестве городов и поселков городского типа. Все остальные населенные пункты считаются **сельскими**.

Среди населенных пунктов выделены пункты, являющиеся центрами районов и айыльных округов; приведены сведения о численности населения крупных сел. К крупным селам отнесены села, имеющие численность населения 3 тысячи человек и более.

Численность населения городов: Баткена и Сулюкты - составила по 13,4 тыс. человек в каждом, Кызыл-Кия - 31,7 тыс. человек и Исфана – 18,2. Из 5 поселков городского типа два с населением до 3 тыс. человек, два – с населением от 5 до 9,9 тыс. человек, и один – с населением 10,3 тыс. человек (Айдаркен).

Из 29 айыльных округов - 2 с численностью населения от 4 до 5 тыс. человек, 6 – от 5 до 7 тыс. человек, 7 - от 7 до 10 тыс. человек, и 14 – с численностью свыше 10 тыс. человек.

Из 198 (айлов) – одно село с численностью населения 20 человек (Сары-Камыш), 2 – от 51 до 100 человек, 8 – от 101 до 200 человек, 24 - от 201 до 500 человек, 57 – от 501 человека до 1 тыс. человек, 49 – от 1 до 2 тыс. человек, 30 от 2 до 3 тыс. человек, 16 – от 3 до 5 тыс. человек, 11 очень крупных сел с численностью населения свыше 5 тыс. человек.

В результате проведенной переписи получена информация о фактическом административно-территориальном устройстве региона.

Административно-территориальное устройство Баткенской области до уровня айльных округов показано на карте №1 Приложения 3 (с нумерацией айльных округов по районам).

1.1.1. Расхождение данных о количестве сел (айлов) по фактическому их местонахождению с государственным классификатором СОАТЕ и их причины

	Число административно-территориальных единиц и сел (айлов) на дату переписи единиц						
	1999		2009				
	фактически	фактически	СОАТЕ	разница СОАТЕ к факту	из них по причинам		
фактически не существуют на местности					перешли в состав другого села	фактически существующие села не указаны в СОАТЕ	
Баткенская область	189	198	200	-2	-1	-2	+1
г. Баткен	-	3	3	-	-	-	-
г. Кызыл-Кия	3	3	3	-	-	-	-
г. Сююккта	1	1	1	-	-	-	-
Баткенский район	46	42	42	-	-	-	-
Кадамжайский район	93	103	106	-3	-1	-2	-
Лейлекский район	46	46	45	+1	-	-	+1

Переписью выявлено, что наличие фактически существующих сел (айлов) на местности не соответствует Государственному классификатору «Система обозначений объектов административно-территориальных и территориальных единиц Кыргызской Республики» (СОАТЕ). Перепись установила, что данные различия произошли в ходе территориально-административного устройства на местах, которые подтверждены нормативными документами с мест. В соответствии с ними, одно село фактически не существует на местности (Джаны-Джер Ак-Турпакского айльного округа Кадамжайского района), который ошибочно указан в СОАТЕ. Кроме того, 2 села Бексе и Мыргылжек Алгинского айльного округа Кадамжайского района в 1996г. перешли в состав других сел Бюргендю ПМК и Кайтпас Кыргыз-Кыштакского айльного округа того же района, но в СОАТЕ данные села приведены со старыми названиями. Также следует отметить, что село Жаштык (расположенное на расстоянии 8 км. от центра) на местности существует с 1991 года, однако до сих пор не имеет кода и не указан в СОАТЕ.

Данные изменения по территориально-административному устройству на местах не соответствуют СОАТЕ по состоянию на 2009 год из-за отсутствия по данным населенным пунктам соответствующих законодательных документов.

1.2. Численность наличного городского и сельского населения

(человек)

	1970	1979	1989	1999	2009
Баткенская область	199 804	237 508	313 196	380 142	380 256
городское население	71 271	74 495	81 897	74 577	92 751
сельское население	128 533	163 013	231 299	305 565	287 505
г.Баткен³	-	-	-	-	17 894
городское население	-	-	-	-	12 134
сельское население	-	-	-	-	5 760
г.Кызыл-Кия	40 691	40 810	47 805	43 616	40 866
городское население	31 545	32 652	37 467	32 421	29 960
сельское население	9 146	8 158	10 338	11 195	10 906
г.Сулюкта¹	18 494	19 190	22 231	21 469	18 015
городское население	18 494	18 263	21 469	20 744	17 387
сельское население	-	927	762	725	628
Баткенский район	28 374	38 141	56 158	76 132	62 327
городское население	-	-	-	-	-
сельское население	28 374	38 141	56 158	76 132	62 327
Кадамжайский район	72 210	88 657	112 746	141 160	143 810
городское население	21 232	23 580	22 961	21 412	17 160
сельское население	50 978	65 077	89 785	119 748	126 650
Лейлекский район²	40 035	50 710	74 246	97 765	97 344
городское население	-	-	-	-	16 110
сельское население	40 035	50 710	74 256	97 765	81 234

¹Село Кольцо, входящее в горкенеш Сулюкта, было образовано после переписи населения 1970 года.

²г.Исфана образован на базе с.Исфана с прилегающими границами административно-территориальных образований сел:

Мырза-Патча, Самат, Чимген, Тайлан, Ак-Булак, Голбо Ляйлякского района Баткенской области КР (2001г.)

³Образован г.Баткен в Баткенской области (2000г.)

1.3. Изменение численности наличного городского и сельского населения в межпереписные периоды

(в процентах)

	1979 к 1970	1989 к 1979	1999 к 1989	2009 к 1999
Баткенская область	118,9	131,9	121,4	100
городское население	104,5	109,9	91,1	124,4
сельское население	126,8	141,9	132,1	94,1
г.Баткен	-	-	-	-
городское население	-	-	-	-
сельское население	-	-	-	-
г.Кызыл-Кия	100,3	117,1	91,2	93,7
городское население	103,5	114,7	86,5	92,4
сельское население	89,2	126,7	108,3	97,4
г.Сулюкта	103,8	115,8	96,6	83,9
городское население	98,8	117,6	96,6	83,8
сельское население	-	82,2	95,1	86,6
Баткенский район	134,4	147,2	135,6	81,9
городское население	-	-	-	-
сельское население	134,4	147,2	135,6	81,9
Кадамжайский район	122,8	127,2	125,2	101,9
городское население	111,1	97,4	93,3	80,1
сельское население	127,7	138	133,4	105,8
Лейлекский район	126,7	146,4	131,7	99,6
городское население	-	-	-	-
сельское население	126,7	146,4	131,7	83,1

1.4. Численность постоянного городского и сельского населения

(человек)

	1970	1979	1989	1999	2009
Баткенская область	200 328	237 469	311 761	382 426	428 636
городское население	71 001	72 829	80 972	73 337	103 810
сельское население	129 327	164 640	230 789	309 089	324 826
г.Баткен	-	-	-	-	19 718
городское население	-	-	-	-	13 435
сельское население	-	-	-	-	6 283
г.Кызыл-Кия	40 841	40 183	47 138	43 061	44 144
городское население	31 573	31 926	36 822	31 844	31 727
сельское население	9 268	8 257	10 316	11 217	12 417
г.Сулукта	18 483	19 030	22 159	21 219	20 725
городское население	18 483	18 111	21 406	20 490	20 010
сельское население	-	919	753	729	715
Баткенский район	28 553	38 434	55 799	77 374	69 591
городское население	-	-	-	-	-
сельское население	28 553	38 434	55 799	77 374	69 591
Кадамжайский район	72 171	88 207	112 134	140 487	157 597
городское население	20 945	22 792	22 744	21 003	20 394
сельское население	51 226	65 415	89 390	119 484	137 203
Лейлекский район	40 280	51 615	74 531	100 285	116 861
городское население	-	-	-	-	18 244
сельское население	40 280	51 615	74 531	100 285	98 617

1.5. Изменение численности постоянного городского и сельского населения в межпереписные периоды

(в процентах)

	1979 к 1970	1989 к 1979	1999 к 1989	2009 к 1999
Баткенская область	118,5	131,3	122,7	112,1
городское население	102,6	111,2	90,6	141,6
сельское население	127,3	140,2	133,9	105,1
г.Баткен	-	-	-	-
городское население	-	-	-	-
сельское население	-	-	-	-
г.Кызыл-Кия	98,4	117,3	91,4	102,5
городское население	101,1	115,3	86,5	99,6
сельское население	89,1	124,9	108,7	110,7
г.Сулукта	103,0	116,4	95,8	97,7
городское население	98,0	118,2	95,7	97,7
сельское население	-	81,9	96,8	98,1
Баткенский район	134,6	145,2	138,7	90,0
городское население	-	-	-	-
сельское население	134,6	145,2	138,7	90,0
Кадамжайский район	122,2	127,1	125,3	112,2
городское население	108,8	99,8	92,3	97,1
сельское население	127,7	136,7	133,7	114,8
Лейлекский район	128,1	144,4	134,6	116,5
городское население	-	-	-	-
сельское население	128,1	144,4	134,6	98,3

1.6. Удельный вес постоянного городского и сельского населения

(в процентах к общей численности населения)

	1970	1979	1989	1999	2009
Баткенская область					
городское население	35,4	30,7	26,0	19,2	24,2
сельское население	64,6	69,3	74,0	80,8	75,8
г.Баткен					
городское население	-	-	-	-	68,1
сельское население	-	-	-	-	31,9
г.Кызыл-Кия					
городское население	77,3	79,5	78,1	74,0	71,9
сельское население	22,7	20,5	21,9	26,0	28,1
г.Суюкта					
городское население	100	95,2	96,6	96,6	96,6
сельское население	-	4,8	3,4	3,4	3,4
Баткенский район					
городское население	-	-	-	-	-
сельское население	100	100	100	100	100
Кадамжайский район					
городское население	29,0	25,8	20,3	15,0	12,9
сельское население	71,0	74,2	79,7	85,0	87,1
Лейлекский район					
городское население	-	-	-	-	15,6
сельское население	100	100	100	100	84,4

2. Население по полу и возрасту

Раздел содержит данные, характеризующие численность населения по полу и возрасту как в целом по области, так и ее районам и городам. На формирование половозрастной структуры влияют три фактора: уровень рождаемости, смертности и миграции населения. Приведены сведения о числе временно проживающего и временно отсутствующего населения.

Данные последней переписи о составе населения по полу опубликованы по области и в сравнении с предыдущими переписями (1970, 1979, 1989, 1999гг.) с распределением на городское и сельское население. Приведен показатель соотношения численности мужчин на 1000 женщин.

Как в целом по области, так и по ее районам и городам, приведены подробные данные о половозрастном составе всего, а также городского и сельского населения. На основании этих данных можно получить сведения по различным возрастным группам: например, дети дошкольного и школьного возрастов, подростки, молодежь, население, имеющее право участвовать в выборных кампаниях, лица трудоспособного и старше трудоспособного возрастов, и другие. При этом, возраст определялся как число исполнившихся полных лет на дату переписи.

Публикация содержит данные о **среднем возрасте населения**, который исчисляется, как средняя арифметическая из значений возрастов всех людей в данном населении и определяется путем деления общего числа человеко-лет на дату переписи и на соответствующую численность населения.

Жогорку Кенешем Кыргызской Республики 25 июня 2009г. был принят Закон Кыргызской Республики «Об основах государственной молодежной политики», в соответствии с которым **молодыми гражданами (молодежью)** являются граждане Кыргызской Республики и лица без гражданства **от 14 до 28 лет.**

2.1. Численность постоянного населения по полу и территории

(человек)

	1970	1979	1989	1999	2009
Баткенская область	200 328	237 469	311 761	382 426	428 636
мужчины	97 329	116 056	153 548	191 430	218 086
женщины	102 999	121 413	158 213	190 996	210 550
г.Баткен	-	-	-	-	19 718
мужчины	-	-	-	-	9 887
женщины	-	-	-	-	9 831
г.Кызыл-Кия	40 841	40 183	47 138	43 061	44 144
мужчины	19 862	19 319	22 690	20 832	21 820
женщины	20 979	20 864	24 448	22 229	22 324
г.Сулюкта	18 483	19 030	22 159	21 219	20 725
мужчины	8 918	9 155	10 974	10 621	10 227
женщины	9 565	9 875	11 185	10 598	10 498
Баткенский район	28 553	38 434	55 799	77 374	69 591
мужчины	14 271	19 003	27 782	38 953	35 927
женщины	14 282	19 431	28 017	38 421	33 664
Кадамжайский район	72 171	88 207	112 134	140 487	157 597
мужчины	34 858	43 512	55 255	70 691	80 482
женщины	37 313	44 695	56 879	69 796	77 115
Лейлекский район	40 280	51 615	74 531	100 285	116 861
мужчины	19 420	25 067	36 847	50 333	59 743
женщины	20 860	26 548	37 684	49 952	57 118

2.2. Изменение численности постоянного населения по полу и территории в межпереписные периоды

(в процентах)

	1979 к 1970	1989 к 1979	1999 к 1989	2009 к 1999
Баткенская область	118,5	131,3	122,7	112,1
мужчины	119,2	132,3	124,7	113,9
женщины	117,9	130,3	120,7	110,2
г.Баткен	-	-	-	-
мужчины	-	-	-	-
женщины	-	-	-	-
г.Кызыл-Кия	98,4	117,3	91,4	102,5
мужчины	97,3	117,4	91,8	104,7
женщины	99,5	117,2	90,9	100,4
г.Сулюкта	103,0	116,4	95,8	97,7
мужчины	102,7	119,9	96,8	96,3
женщины	103,2	113,3	94,8	99,1
Баткенский район	134,6	145,2	138,7	89,9
мужчины	133,2	146,2	140,2	92,2
женщины	136,1	144,2	137,1	87,6
Кадамжайский район	122,2	127,1	125,3	112,2
мужчины	124,8	127,0	127,9	113,9
женщины	119,8	127,3	122,7	110,5
Лейлекский район	128,1	144,4	134,6	116,5
мужчины	129,1	147,0	136,6	118,7
женщины	127,3	141,9	132,6	114,4

2.3. Удельный вес мужчин и женщин в общей численности постоянного населения по территории

(в процентах к общей численности населения)

	1970	1979	1989	1999	2009
Баткенская область					
мужчины	48,6	48,9	49,3	50,1	50,9
женщины	51,4	51,1	50,7	49,9	49,1
г.Баткен					
мужчины	-	-	-	-	50,1
женщины	-	-	-	-	49,9
г.Кызыл-Кия					
мужчины	48,6	48,1	48,1	48,4	49,4
женщины	51,4	51,9	51,9	51,6	50,6
г.Сулюкта					
мужчины	48,2	48,1	49,5	50,1	49,3
женщины	51,8	51,9	50,5	49,9	50,7
Баткенский район					
мужчины	50,0	49,4	49,8	50,3	51,6
женщины	50,0	50,6	50,2	49,7	48,4
Кадамжайский район					
мужчины	48,3	49,3	49,3	50,3	51,1
женщины	51,7	50,7	50,7	49,7	48,9
Лейлекский район					
мужчины	48,2	48,6	49,4	50,2	51,1
женщины	51,8	51,4	50,6	49,8	48,9

2.4. Соотношение мужчин и женщин по территории

(человек)

	на 1000 женщин приходится мужчин				
	1970	1979	1989	1999	2009
Баткенская область	945	956	971	1 002	1 036
городское население	930	936	938	956	1 008
сельское население	953	965	982	1 014	1 045
г.Баткен	-	-	-	-	1 006
городское население	-	-	-	-	990
сельское население	-	-	-	-	1 040
г.Кызыл-Кия	947	926	928	937	977
городское население	931	901	899	916	964
сельское население	1 001	1 028	1 040	1 000	1 012
г.Сулюкта	932	927	981	1 002	974
городское население	932	925	983	998	972
сельское население	-	959	921	1 125	1 037
Баткенский район	999	978	992	1 014	1 067
городское население	-	-	-	-	-
сельское население	999	978	992	1 014	1 067
Кадамжайский район	934	974	971	1 013	1 044
городское население	927	995	960	979	1 080
сельское население	937	966	974	1 019	1 038
Лейлекский район	931	944	978	1 008	1 046
городское население	-	-	-	-	1 061
сельское население	931	944	978	1 008	1 043

**2.5. Численность постоянного городского и сельского населения
районов, городов, поселков городского типа и крупных сел по полу¹**
(человек)

	1999			2009		
	оба пола	мужчины	женщины	оба пола	мужчины	женщины
Баткенская область	382 426	191 430	190 996	428 636	218 086	210 550
городское население	73 337	35 846	37 491	103 810	52 101	51 709
сельское население	309 089	155 584	153 505	324 826	165 985	158 841
г.Баткен²	-	-	-	19 718	9 887	9 831
городское население	-	-	-	13 435	6 684	6 751
г.Баткен (без сел)	-	-	-	13 435	6 684	6 751
сельское население	16 552	8 376	8 176	6 283	3 203	3 080
с.Кызыл-Жол	2 824	1 419	1 405	3 207	1 622	1 585
прочие сельские населенные пункты ³	13 728	6 957	6 771	3 076	1 581	1 495
г.Кызыл-Кия	43 061	20 832	22 229	44 144	21 820	22 324
городское население	31 844	15 223	16 621	31 727	15 574	16 153
г.Кызыл-Кия (без сел)	31 844	15 223	16 621	31 727	15 574	16 153
сельское население	11 217	5 609	5 608	12 417	6 246	6 171
с.Ак-Булак	4 486	2 212	2 274	4 950	2 472	2 478
с.Караван	6 017	3 041	2 976	6 861	3 466	3 395
прочие сельские населенные пункты	714	356	358	606	308	298
г.Сулюкта	21 219	10 621	10 598	20 725	10 227	10 498
городское население	20 490	10 235	10 255	20 010	9 863	10 147
г.Сулюкта (без сел)	13 592	6 798	6 794	13 378	6 559	6 819
пгт Восточный	6 898	3 437	3 461	6 632	3 304	3 328
сельское население	729	386	343	715	364	351
Баткенский район	60 822	30 577	30 245	69 591	35 927	33 664
(сельское население)	60 822	30 577	30 245	69 591	35 927	33 664
с.Бужум	6 734	3 282	3 452	7 416	3 810	3 606
с.Кара-Бак	5 959	3 000	2 959	6 890	3 575	3 315
с.Кызыл-Бель	3 081	1 583	1 498	3 849	1 966	1 883
с.Самаркандык	5 596	2 830	2 766	5 442	2 766	2 676
с.Чек	2 712	1 394	1 318	3 478	1 866	1 612
прочие сельские населенные пункты	36 740	18 488	18 252	42 516	21 944	20 572
Кадамжайский район	140 487	70 691	69 796	157 597	80 482	77 115
городское население	21 003	10 388	10 615	20 394	10 590	9 804
пгт Айдаркен	9 148	4 561	4 587	10 331	5 348	4 983
пгт Кадамжай	8 890	4 321	4 569	6 732	3 491	3 241
пгт Советский	1 331	685	646	1 280	639	641
пгт Чаувай	1 634	821	813	2 051	1 112	939
сельское население	119 484	60 303	59 181	137 203	69 892	67 311
с.Пульгон (РЦ)	1 625	785	840	2 466	1 230	1 236
с.Жаны-Жер	2 341	1 208	1 133	3 028	1 575	1 453
с.Кыргыз-Кыштак	3 112	1 582	1 530	3 724	1 926	1 798
с.Марказ	4 975	2 528	2 447	5 310	2 700	2 610
с.Орозбеково	7 485	3 761	3 724	5 356	2 718	2 638
с.Уч-Коргон	12 874	6 455	6 419	11 820	5 947	5 873
с.Халмион	4 259	2 137	2 122	4 602	2 325	2 277
прочие сельские населенные пункты	82 813	41 847	40 966	100 897	51 471	49 426
Лейлекский район	100 285	50 333	49 952	116 861	59 743	57 118
городское население	-	-	-	18 244	9 390	8 854
г.Исфана (РЦ, без сел) ⁴	-	-	-	18 244	9 390	8 854
сельское население	100 285	50 333	49 952	98 617	50 353	48 264
аилы (села) в составе г.Исфана ⁵	24 268	12 192	12 076	9 718	5 006	4 712

Продолжение табл. 2.5.

	1999			2009		
	оба пола	мужчины	женщины	оба пола	мужчины	женщины
с.Чимген	2 700	1 361	1 339	3 325	1 716	1 609
прочие сельские населенные пункты	21 568	10 831	10 737	6 393	3 290	3 103
аилы (села) в составе Лейлекского района	76 017	38 141	37 876	88 899	45 347	43 552
с.Ак-Суу	2 437	1 208	1 229	3 114	1 657	1 457
с.Арка	2 979	1 513	1 466	3 149	1 592	1 557
с.Андарак	4 736	2 410	2 326	5 997	3 129	2 868
с.Бешкент	2 886	1 478	1 408	3 610	1 877	1 733
с.Жаштык (новое)	2 956	1 445	1 511	3 028	1 547	1 481
с.им. Ленина	3 196	1 579	1 617	3 654	1 822	1 832
с.Интернациональное	3 268	1 616	1 652	3 560	1 758	1 802
с.Катран	4 442	2 220	2 222	5 095	2 573	2 522
с.Кек-Таш	2 780	1 393	1 387	3 187	1 651	1 536
с.Коммунизм	3 665	1 825	1 840	3 961	1 986	1 975
с.Кулунду	7 207	3 521	3 686	8 250	4 166	4 084
прочие сельские населенные пункты	35 465	17 933	17 532	42 294	21 589	20 705

¹ В этой и последующих таблицах к крупным селам отнесены села с численностью населения 3000 человек и более.

² г. Баткен образован в 2000г. со статусом районного значения, в 2001г. городу переданы прилегающие к нему села.

³ в 1999г. численность населения с.Баткен - 10 987 человек.

⁴ г. Исфана с прилегающими селами образован в 2001г.

⁵ в 1999г. численность населения с.Исфана - 15 910 человек.

2.6. Численность отдельных возрастных групп городского и сельского постоянного населения¹

(человек)

	1970	1979	1989	1999	2009
Баткенская область					
Все население	199 804	237 469	311 761	382 426	428 636
в том числе в возрасте:					
моложе трудоспособного	98 084	108 602	139 905	165 819	150 065
трудоспособном	82 136	109 744	145 707	187 156	248 962
старше трудоспособного	19 515	18 975	26 149	29 451	29 609
Городское население	71 271	72 829	80 972	73 337	103 810
в том числе в возрасте:					
моложе трудоспособного	29 343	26 273	30 721	27 620	32 604
трудоспособном	35 684	40 547	41 221	38 303	63 521
старше трудоспособного	6 227	5 991	9 030	7 414	7 685
Сельское население	128 533	164 640	230 789	309 089	324 826
в том числе в возрасте:					
моложе трудоспособного	68 793	82 329	109 184	138 199	117 461
трудоспособном	46 452	69 197	104 486	148 853	185 441
старше трудоспособного	13 288	12 984	17 119	22 037	21 924

¹ 1. 1970 г. данные приведены по наличному, за 1979, 1989, 1999, 2009 гг.- по постоянному населению.

2. Суммы по возрастным группам в этой и последующих таблицах не дают итога за счет лиц, не указавших при переписи свой возраст.

3. В этой и последующих таблицах сборника к трудоспособным отнесены женщины в возрасте 16-54 лет и мужчины - 16-59 лет

2.7. Численность постоянного городского и сельского населения по полу и возрасту

(человек)

	1999			2009								
	Все население			Все население			Городское население			Сельское население		
	оба пола	муж- чины	жен- щины	оба пола	муж- чины	жен- щины	оба пола	муж- чины	жен- щины	оба пола	муж- чины	жен- щины
Баткенская область												
Все население	382 426	191 430	190 996	428 636	218 086	210 550	103 810	52 101	51 709	324 826	165 985	158 841
в том числе в возрасте, лет:												
до 1 года	9 828	5 152	4 676	9 421	4 915	4 506	2 158	1 129	1 029	7 263	3 786	3 477
1	10 012	5 180	4 832	10 638	5 537	5 101	2 342	1 224	1 118	8 296	4 313	3 983
2	10 235	5 253	4 982	9 156	4 682	4 474	1 905	988	917	7 251	3 694	3 557
3	10 694	5 485	5 209	8 855	4 618	4 237	1 988	1 059	929	6 867	3 559	3 308
4	10 950	5 545	5 405	9 018	4 655	4 363	1 950	995	955	7 068	3 660	3 408
5	10 525	5 302	5 223	8 472	4 361	4 111	1 859	915	944	6 613	3 446	3 167
6	10 633	5 400	5 233	8 285	4 275	4 010	1 776	917	859	6 509	3 358	3 151
7	10 527	5 393	5 134	8 302	4 227	4 075	1 764	896	868	6 538	3 331	3 207
8	10 778	5 536	5 242	8 974	4 689	4 285	1 984	1 061	923	6 990	3 628	3 362
9	10 410	5 293	5 117	9 301	4 816	4 485	2 067	1 063	1 004	7 234	3 753	3 481
10	10 413	5 290	5 123	9 513	4 951	4 562	2 023	1 056	967	7 490	3 895	3 595
11	10 787	5 470	5 317	9 449	4 941	4 508	1 880	990	890	7 569	3 951	3 618
12	10 553	5 337	5 216	9 849	5 064	4 785	2 040	1 017	1 023	7 809	4 047	3 762
13	10 334	5 251	5 083	10 217	5 253	4 964	2 221	1 173	1 048	7 996	4 080	3 916
14	9 775	4 920	4 855	10 528	5 374	5 154	2 307	1 239	1 068	8 221	4 135	4 086
15	9 365	4 823	4 542	10 087	5 147	4 940	2 340	1 227	1 113	7 747	3 920	3 827
16	8 698	4 427	4 271	10 238	5 253	4 985	2 525	1 349	1 176	7 713	3 904	3 809
17	8 168	4 165	4 003	9 868	5 109	4 759	2 375	1 253	1 122	7 493	3 856	3 637
18	7 531	3 751	3 780	10 083	5 419	4 664	2 784	1 510	1 274	7 299	3 909	3 390
19	7 256	3 647	3 609	9 738	5 139	4 599	2 672	1 428	1 244	7 066	3 711	3 355
20	6 788	3 344	3 444	9 745	5 047	4 698	2 665	1 306	1 359	7 080	3 741	3 339
21	6 473	3 217	3 256	9 994	5 211	4 783	2 633	1 375	1 258	7 361	3 836	3 525
22	6 474	3 248	3 226	9 724	5 078	4 646	2 490	1 319	1 171	7 234	3 759	3 475
23	6 268	3 087	3 181	9 275	4 840	4 435	2 250	1 160	1 090	7 025	3 680	3 345
24	5 939	2 983	2 956	8 856	4 560	4 296	2 151	1 118	1 033	6 705	3 442	3 263
25	6 140	3 027	3 113	8 335	4 417	3 918	2 008	1 061	947	6 327	3 356	2 971
26	5 528	2 831	2 697	7 667	3 960	3 707	1 869	952	917	5 798	3 008	2 790
27	6 000	3 097	2 903	7 429	3 879	3 550	1 853	939	914	5 576	2 940	2 636
28	5 599	2 769	2 830	6 978	3 522	3 456	1 773	858	915	5 205	2 664	2 541
29	5 415	2 692	2 723	6 739	3 470	3 269	1 645	806	839	5 094	2 664	2 430
30	5 619	2 782	2 837	6 438	3 263	3 175	1 726	844	882	4 712	2 419	2 293
31	5 277	2 609	2 668	5 874	3 026	2 848	1 427	754	673	4 447	2 272	2 175
32	5 108	2 493	2 615	5 944	3 000	2 944	1 453	727	726	4 491	2 273	2 218
33	5 061	2 493	2 568	5 752	2 923	2 829	1 431	724	707	4 321	2 199	2 122
34	5 324	2 562	2 762	5 345	2 741	2 604	1 303	643	660	4 042	2 098	1 944
35	5 154	2 526	2 628	5 456	2 780	2 676	1 342	671	671	4 114	2 109	2 005
36	5 160	2 540	2 620	5 125	2 570	2 555	1 315	613	702	3 810	1 957	1 853
37	5 121	2 525	2 596	5 325	2 760	2 565	1 307	622	685	4 018	2 138	1 880
38	5 247	2 622	2 625	5 222	2 626	2 596	1 370	681	689	3 852	1 945	1 907
39	4 832	2 422	2 410	5 031	2 516	2 515	1 313	626	687	3 718	1 890	1 828
40	4 594	2 259	2 335	5 096	2 517	2 579	1 301	629	672	3 795	1 888	1 907
41	4 007	1 949	2 058	4 777	2 373	2 404	1 201	579	622	3 576	1 794	1 782
42	3 827	1 925	1 902	4 719	2 299	2 420	1 184	558	626	3 535	1 741	1 794
43	3 524	1 710	1 814	4 699	2 279	2 420	1 157	553	604	3 542	1 726	1 816
44	3 273	1 632	1 641	4 828	2 315	2 513	1 226	546	680	3 602	1 769	1 833
45	2 793	1 389	1 404	4 640	2 276	2 364	1 178	537	641	3 462	1 739	1 723
46	2 950	1 420	1 530	4 638	2 304	2 334	1 220	564	656	3 418	1 740	1 678
47	2 571	1 318	1 253	4 462	2 170	2 292	1 154	543	611	3 308	1 627	1 681

	1999			2009								
	Все население			Все население			Городское население			Сельское население		
	оба пола	муж- чины	жен- щины	оба пола	муж- чины	жен- щины	оба пола	муж- чины	жен- щины	оба пола	муж- чины	жен- щины
48	2 502	1 228	1 274	4 628	2 310	2 318	1 199	571	628	3 429	1 739	1 690
49	2 403	1 183	1 220	4 231	2 089	2 142	1 081	516	565	3 150	1 573	1 577
50	1 856	923	933	4 082	1 984	2 098	1 121	510	611	2 961	1 474	1 487
51	1 830	849	981	3 478	1 661	1 817	959	457	502	2 519	1 204	1 315
52	1 479	717	762	3 291	1 595	1 696	844	410	434	2 447	1 185	1 262
53	957	464	493	3 064	1 489	1 575	783	375	408	2 281	1 114	1 167
54	832	413	419	2 795	1 368	1 427	784	381	403	2 011	987	1 024
55	785	396	389	2 399	1 128	1 271	656	298	358	1 743	830	913
56	1 282	706	576	2 523	1 178	1 345	692	283	409	1 831	895	936
57	1 417	720	697	2 164	1 038	1 126	572	259	313	1 592	779	813
58	1 691	807	884	2 141	1 003	1 138	624	298	326	1 517	705	812
59	1 818	949	869	2 052	1 006	1 046	604	311	293	1 448	695	753
60	1 708	845	863	1 582	741	841	458	224	234	1 124	517	607
61	1 599	829	770	1 428	692	736	430	198	232	998	494	504
62	1 753	815	938	1 177	549	628	315	157	158	862	392	470
63	1 621	793	828	787	362	425	211	91	120	576	271	305
64	1 438	708	730	663	301	362	177	73	104	486	228	258
65	1 406	742	664	592	281	311	167	80	87	425	201	224
66	1 668	826	842	924	505	419	226	113	113	698	392	306
67	1 306	652	654	1 085	560	525	289	146	143	796	414	382
68	1 608	742	866	1 262	597	665	342	141	201	920	456	464
69	1 453	712	741	1 286	608	678	360	172	188	926	436	490
70	1 609	781	828	1 201	567	634	337	143	194	864	424	440
71	1 349	631	718	1 078	549	529	303	127	176	775	422	353
72	1 160	574	586	1 135	509	626	299	142	157	836	367	469
73	948	465	483	996	477	519	239	101	138	757	376	381
74	865	367	498	893	403	490	214	92	122	679	311	368
75	719	258	461	814	383	431	182	74	108	632	309	323
76	574	218	356	964	444	520	212	94	118	752	350	402
77	481	187	294	736	334	402	165	63	102	571	271	300
78	454	163	291	891	414	477	196	92	104	695	322	373
79	368	122	246	698	303	395	170	61	109	528	242	286
80	272	95	177	779	375	404	173	81	92	606	294	312
81	208	64	144	649	303	346	119	49	70	530	254	276
82	194	52	142	408	207	201	72	22	50	336	185	151
83	182	64	118	359	177	182	91	33	58	268	144	124
84	158	49	109	310	134	176	58	21	37	252	113	139
85	126	35	91	238	75	163	53	11	42	185	64	121
86	124	35	89	180	70	110	40	13	27	140	57	83
87	104	34	70	122	43	79	13	1	12	109	42	67
88	130	32	98	120	45	75	15	8	7	105	37	68
89	97	15	82	84	21	63	11	4	7	73	17	56
90	55	19	36	63	24	39	20	5	15	43	19	24
91	46	13	33	33	10	23	9	1	8	24	9	15
92	35	8	27	25	5	20	3	-	3	22	5	17
93	36	14	22	21	6	15	6	1	5	15	5	10
94	25	2	23	15	3	12	5	-	5	10	3	7
95	19	2	17	16	4	12	2	-	2	14	4	10
96	25	4	21	12	2	10	1	-	1	11	2	9
97	21	4	17	5	-	5	1	-	1	4	-	4
98	31	6	25	9	2	7	1	-	1	8	2	6
99	18	1	17	8	-	8	-	-	-	8	-	8
100 лет и старше	43	6	37	35	5	30	1	1	-	34	4	30

2.8. Численность постоянного городского и сельского населения по полу возрастным группам и территории

	Оба пола, человек	в том числе		В процентах к итогу	
		мужчины	женщины	мужчины	женщины
Баткенская область					
Все население	428 636	218 086	210 550	100	100
в том числе в возрасте, лет:					
0-4	47 088	24 407	22 681	11,2	10,8
5-9	43 334	22 368	20 966	10,3	10,0
10-14	49 556	25 583	23 973	11,7	11,4
15	10 087	5 147	4 940	2,4	2,3
16-19	39 927	20 920	19 007	9,6	9,0
20-24	47 594	24 736	22 858	11,3	10,9
25-29	37 148	19 248	17 900	8,8	8,5
30-34	29 353	14 953	14 400	6,9	6,9
35-39	26 159	13 252	12 907	6,1	6,1
40-44	24 119	11 783	12 336	5,4	5,9
45-49	22 599	11 149	11 450	5,1	5,4
50-54	16 710	8 097	8 613	3,7	4,1
55-59	11 279	5 353	5 926	2,5	2,8
60-64	5 637	2 645	2 992	1,2	1,4
65-69	5 149	2 551	2 598	1,2	1,2
70-74	5 303	2 505	2 798	1,1	1,3
75-79	4 103	1 878	2 225	0,9	1,1
80-84	2 505	1 196	1 309	0,5	0,6
85-89	744	254	490	0,1	0,2
90-99	207	56	151	0,0	0,1
100 лет и старше	35	5	30	0,0	0,0
Из общей численности-					
население в возрасте, лет:					
моложе трудоспособного	150 065	77 505	72 560	35,5	34,5
трудоспособном	248 962	129 491	119 471	59,4	56,7
старше трудоспособного	29 609	11 090	18 519	5,1	8,8
0-6	63 845	33 043	30 802	15,2	14,6
0-14	139 978	72 358	67 620	33,2	32,1
7-17	106 326	54 824	51 502	25,1	24,5
14-28	138 545	71 955	66 590	33,0	31,6
18 лет и старше	258 465	130 219	128 246	59,7	60,9
Средний возраст населения, лет	26,3	25,8	26,9	-	-

	Оба пола, человек	в том числе		В процентах к итогу	
		мужчины	женщины	мужчины	женщины
Городское население	103 810	52 101	51 709	100	100
в том числе в возрасте, лет:					
0-4	10 343	5 395	4 948	10,4	9,6
5-9	9 450	4 852	4 598	9,3	8,9
10-14	10 471	5 475	4 996	10,4	9,7
15	2 340	1 227	1 113	2,4	2,2
16-19	10 356	5 540	4 816	10,6	9,3
20-24	12 189	6 278	5 911	12,0	11,3
25-29	9 148	4 616	4 532	8,9	8,8
30-34	7 340	3 692	3 648	7,1	7,1
35-39	6 647	3 213	3 434	6,2	6,6
40-44	6 069	2 865	3 204	5,5	6,2
45-49	5 832	2 731	3 101	5,2	6,0
50-54	4 491	2 133	2 358	4,1	4,6
55-59	3 148	1 449	1 699	2,8	3,3
60-64	1 591	743	848	1,4	1,6
65-69	1 384	652	732	1,3	1,4
70-74	1 392	605	787	1,2	1,5
75-79	925	384	541	0,7	1,0
80-84	513	206	307	0,4	0,6
85-89	132	37	95	0,1	0,2
90-99	48	7	41	0,0	0,1
100 лет и старше	1	1	-	0,0	-
Из общей численности- население в возрасте, лет:					
моложе трудоспособного	32 604	16 949	15 655	32,5	30,3
трудоспособном	63 521	32 517	31 004	62,4	60,0
старше трудоспособного	7 685	2 635	5 050	5,1	9,7
0-6	13 978	7 227	6 751	13,9	13,0
0-14	30 264	15 722	14 542	30,2	28,1
7-17	23 526	12 324	11 202	23,6	21,7
14-28	34 695	18 094	16 601	34,7	32,1
18 лет и старше	66 306	32 550	33 756	62,5	65,3
Средний возраст населения, лет	27,3	26,4	28,2	-	-

	Оба пола, человек	в том числе		В процентах к итогу	
		мужчины	женщины	мужчины	женщины
Сельское население	324 826	165 985	158 841	100	100
в том числе в возрасте, лет:					
0-4	36 745	19 012	17 733	11,5	11,2
5-9	33 884	17 516	16 368	10,6	10,3
10-14	39 085	20 108	18 977	12,1	11,9
15	7 747	3 920	3 827	2,4	2,4
16-19	29 571	15 380	14 191	9,3	8,9
20-24	35 405	18 458	16 947	11,1	10,7
25-29	28 000	14 632	13 368	8,8	8,4
30-34	22 013	11 261	10 752	6,8	6,8
35-39	19 512	10 039	9 473	6,0	6,0
40-44	18 050	8 918	9 132	5,4	5,7
45-49	16 767	8 418	8 349	5,1	5,3
50-54	12 219	5 964	6 255	3,6	3,9
55-59	8 131	3 904	4 227	2,4	2,7
60-64	4 046	1 902	2 144	1,1	1,3
65-69	3 765	1 899	1 866	1,1	1,2
70-74	3 911	1 900	2 011	1,1	1,3
75-79	3 178	1 494	1 684	0,9	1,1
80-84	1 992	990	1 002	0,6	0,6
85-89	612	217	395	0,1	0,2
90-99	159	49	110	0,0	0,1
100 лет и старше	34	4	30	0,0	0,0
Из общей численности-					
население в возрасте, лет:					
моложе трудоспособного	117 461	60 556	56 905	36,5	35,8
трудоспособном	185 441	96 974	88 467	58,4	55,7
старше трудоспособного	21 924	8 455	13 469	5,1	8,5
0-6	49 867	25 816	24 051	15,6	15,1
0-14	109 714	56 636	53 078	34,1	33,4
7-17	82 800	42 500	40 300	25,6	25,4
14-28	103 850	53 861	49 989	32,4	31,5
18 лет и старше	192 159	97 669	94 490	58,8	59,5
Средний возраст населения, лет	26,0	25,6	26,4	-	-

	Оба пола, человек	в том числе		В процентах к итогу	
		мужчины	женщины	мужчины	женщины
г.Баткен					
Все население	19 718	9 887	9 831	100	100
в том числе в возрасте, лет:					
0-4	2 241	1 202	1 039	12,2	10,6
5-9	1 991	1 017	974	10,3	9,9
10-14	2 338	1 199	1 139	12,1	11,6
15	486	252	234	2,5	2,4
16-19	1 753	911	842	9,2	8,5
20-24	2 042	996	1 046	10,1	10,6
25-29	1 924	963	961	9,7	9,8
30-34	1 390	693	697	7,0	7,1
35-39	1 191	602	589	6,1	5,9
40-44	1 020	500	520	5,1	5,3
45-49	1 014	466	548	4,7	5,6
50-54	805	372	433	3,8	4,4
55-59	562	259	303	2,7	3,1
60-64	274	127	147	1,3	1,5
65-69	217	102	115	1,0	1,2
70-74	200	101	99	1,0	1,0
75-79	150	64	86	0,6	0,9
80-84	95	50	45	0,5	0,5
85-89	18	7	11	0,1	0,1
90-99	7	4	3	0,0	0,0
100 лет и старше	-	-	-	-	-
Из общей численности- население в возрасте, лет:					
моложе трудоспособного	7 056	3 670	3 386	37,1	34,4
трудоспособном	11 398	5 762	5 636	58,3	57,4
старше трудоспособного	1 264	455	809	4,6	8,2
0-6	3 054	1 633	1 421	16,6	14,5
0-14	6 570	3 418	3 152	34,6	32,1
7-17	4 918	2 486	2 432	25,1	24,7
14-28	6 357	3 200	3 157	32,4	40,9
18 лет и старше	11 746	5 768	5 978	58,3	60,8
Средний возраст населения, лет	25,9	25,2	26,6	-	-

	Оба пола, человек	в том числе		В процентах к итогу	
		мужчины	женщины	мужчины	женщины
Городское население	13 435	6 684	6 751	100	100
в том числе в возрасте, лет:					
0-4	1 565	844	721	12,6	10,7
5-9	1 292	660	632	9,9	9,4
10-14	1 477	737	740	11,0	11,0
15	305	151	154	2,3	2,3
16-19	1 183	618	565	9,2	8,3
20-24	1 436	683	753	10,2	11,2
25-29	1 419	716	703	10,7	10,3
30-34	951	500	451	7,5	6,7
35-39	823	405	418	6,1	6,2
40-44	654	314	340	4,7	5,0
45-49	676	298	378	4,5	5,6
50-54	571	248	323	3,7	4,7
55-59	423	188	235	2,7	3,5
60-64	202	97	105	1,5	1,6
65-69	151	78	73	1,2	1,1
70-74	132	66	66	1,0	1,0
75-79	97	39	58	0,6	0,9
80-84	64	34	30	0,5	0,4
85-89	11	6	5	0,1	0,1
90-99	3	2	1	0,0	0,0
100 лет и старше	-	-	-	-	-
Из общей численности-					
население в возрасте, лет:					
моложе трудоспособного	4 639	2 392	2 247	35,8	33,3
трудоспособном	7 901	3 970	3 931	59,4	58,2
старше трудоспособного	895	322	573	4,8	8,5
0-6	2 100	1 127	973	16,8	14,4
0-14	4 334	2 241	2 093	33,5	31,0
7-17	3 156	1 561	1 595	23,4	23,6
14-28	4 420	2 190	2 230	32,8	33,0
18 лет и старше	8 179	3 996	4 183	59,8	62,0
Средний возраст населения, лет	26,1	25,4	26,8	-	-

Продолжение табл. 2.8

	Оба пола, человек	в том числе		В процентах к итогу	
		мужчины	женщины	мужчины	женщины
Сельское население	6 283	3 203	3 080	100	100
в том числе в возрасте, лет:					
0-4	676	358	318	11,2	10,3
5-9	699	357	342	11,1	11,1
10-14	861	462	399	14,4	12,9
15	181	101	80	3,2	2,5
16-19	570	293	277	9,1	9,0
20-24	606	313	293	9,8	9,5
25-29	505	247	258	7,7	8,4
30-34	439	193	246	6,1	8,0
35-39	368	197	171	6,2	5,6
40-44	366	186	180	5,8	5,8
45-49	338	168	170	5,2	5,5
50-54	234	124	110	3,9	3,6
55-59	139	71	68	2,2	2,2
60-64	72	30	42	0,9	1,4
65-69	66	24	42	0,7	1,4
70-74	68	35	33	1,1	1,1
75-79	53	25	28	0,8	0,9
80-84	31	16	15	0,5	0,5
85-89	7	1	6	0,0	0,2
90-99	4	2	2	0,1	0,1
100 лет и старше	-	-	-	-	-
Из общей численности- население в возрасте, лет:					
моложе трудоспособного	2 417	1 278	1 139	39,9	37,0
трудоспособном	3 497	1 792	1 705	55,9	55,3
старше трудоспособного	369	133	236	4,2	7,7
0-6	954	506	448	15,8	14,5
0-14	2 236	1 177	1 059	36,7	34,4
7-17	1 762	925	837	28,9	27,2
14-28	1 937	1 010	927	31,5	30,1
18 лет и старше	3 567	1 772	1 795	55,3	58,3
Средний возраст населения, лет	25,4	24,8	25,9	-	-

	Оба пола, человек	в том числе		В процентах к итогу	
		мужчины	женщины	мужчины	женщины
г.Кызыл-Кия					
Все население	44 144	21 820	22 324	100	100
в том числе в возрасте, лет:					
0-4	4 403	2 318	2 085	10,6	9,3
5-9	3 773	1 938	1 835	8,9	8,2
10-14	4 422	2 350	2 072	10,8	9,3
15	1 008	527	481	2,4	2,2
16-19	4 668	2 410	2 258	11,0	10,1
20-24	5 131	2 586	2 545	11,9	11,4
25-29	3 548	1 719	1 829	7,9	8,2
30-34	2 898	1 439	1 459	6,6	6,5
35-39	2 727	1 284	1 443	5,8	6,5
40-44	2 615	1 200	1 415	5,5	6,3
45-49	2 731	1 269	1 462	5,8	6,5
50-54	2 067	982	1 085	4,5	4,9
55-59	1 352	622	730	2,9	3,3
60-64	668	299	369	1,4	1,7
65-69	619	282	337	1,3	1,5
70-74	638	274	364	1,3	1,6
75-79	469	196	273	0,9	1,2
80-84	287	93	194	0,4	0,9
85-89	82	25	57	0,1	0,3
90-99	37	7	30	0,0	0,1
100 лет и старше	1	-	1	-	0,0
Из общей численности-					
население в возрасте, лет:					
моложе трудоспособного	13 606	7 133	6 473	32,7	29,0
трудоспособном	27 007	13 511	13 496	61,9	60,5
старше трудоспособного	3 531	1 176	2 355	5,4	10,5
0-6	5 818	3 052	2 766	14,0	12,4
0-14	12 598	6 606	5 992	30,3	26,8
7-17	10 051	5 317	4 734	24,4	21,2
14-28	14 681	7 464	7 217	34,2	32,3
18 лет и старше	28 275	13 451	14 824	61,6	66,4
Средний возраст населения, лет	27,8	26,7	29,0	-	-

	Оба пола, человек	в том числе		В процентах к итогу	
		мужчины	женщины	мужчины	женщины
Городское население	31 727	15 574	16 153	100	100
в том числе в возрасте, лет:					
0-4	3 048	1 626	1 422	10,4	8,8
5-9	2 574	1 337	1 237	8,6	7,7
10-14	3 023	1 623	1 400	10,4	8,7
15	704	365	339	2,3	2,1
16-19	3 489	1 812	1 677	11,7	10,3
20-24	3 773	1 854	1 919	11,9	11,9
25-29	2 522	1 198	1 324	7,7	8,2
30-34	2 085	1 034	1 051	6,6	6,5
35-39	1 976	916	1 060	5,9	6,6
40-44	1 893	845	1 048	5,4	6,5
45-49	2 012	912	1 100	5,9	6,7
50-54	1 537	718	819	4,6	5,1
55-59	1 024	470	554	3,0	3,4
60-64	508	235	273	1,5	1,7
65-69	472	212	260	1,4	1,6
70-74	475	201	274	1,3	1,7
75-79	332	137	195	0,9	1,2
80-84	199	61	138	0,4	0,9
85-89	52	14	38	0,1	0,2
90-99	29	4	25	0,0	0,2
100 лет и старше	-	-	-	-	-
Из общей численности- население в возрасте, лет:					
моложе трудоспособного	9 349	4 951	4 398	31,8	27,2
трудоспособном	19 757	9 759	9 998	62,7	61,9
старше трудоспособного	2 621	864	1 757	5,5	10,9
0-6	3 983	2 101	1 882	13,5	11,6
0-14	8 645	4 586	4 059	29,4	25,1
7-17	7 028	3 769	3 259	24,2	20,2
14-28	10 714	5 396	5 318	34,6	32,9
18 лет и старше	20 716	9 704	11 012	62,3	68,2
Средний возраст населения, лет	28,2	26,9	29,5	-	-

	Оба пола, человек	в том числе		В процентах к итогу	
		мужчины	женщины	мужчины	женщины
Сельское население	12 417	6 246	6 171	100	100
в том числе в возрасте, лет:					
0-4	1 355	692	663	11,1	10,7
5-9	1 199	601	598	9,6	9,7
10-14	1 399	727	672	11,6	10,9
15	304	162	142	2,6	2,3
16-19	1 179	598	581	9,6	9,4
20-24	1 358	732	626	11,8	10,1
25-29	1 026	521	505	8,3	8,2
30-34	813	405	408	6,5	6,6
35-39	751	368	383	6,0	6,2
40-44	722	355	367	5,7	5,9
45-49	719	357	362	5,7	5,9
50-54	530	264	266	4,2	4,3
55-59	328	152	176	2,4	2,9
60-64	160	64	96	1,0	1,6
65-69	147	70	77	1,1	1,2
70-74	163	73	90	1,2	1,5
75-79	137	59	78	0,9	1,3
80-84	88	32	56	0,5	0,9
85-89	30	11	19	0,2	0,3
90-99	8	3	5	0,0	0,1
100 лет и старше	1	-	1	-	0,0
Из общей численности-					
население в возрасте, лет:					
моложе трудоспособного	4 257	2 182	2 075	34,9	33,6
трудоспособном	7 250	3 752	3 498	60,1	56,7
старше трудоспособного	910	312	598	5,0	9,7
0-6	1 835	951	884	15,2	14,3
0-14	3 953	2 020	1 933	32,3	31,3
7-17	3 023	1 548	1 475	24,8	23,9
14-28	3 967	2 068	1 899	33,1	30,8
18 лет и старше	7 559	3 747	3 812	60,0	61,8
Средний возраст населения, лет	26,8	26,1	27,6	-	-

	Оба пола, человек	в том числе		В процентах к итогу	
		мужчины	женщины	мужчины	женщины
г.Сулюкта					
Все население	20 725	10 227	10 498	100	100
в том числе в возрасте, лет:					
0-4	2 073	1 027	1 046	10,0	10,0
5-9	2 138	1 074	1 064	10,6	10,1
10-14	1 975	977	998	9,6	9,5
15	445	208	237	2,0	2,3
16-19	2 000	979	1 021	9,6	9,7
20-24	2 854	1 549	1 305	15,2	12,4
25-29	1 803	884	919	8,6	8,8
30-34	1 398	700	698	6,8	6,6
35-39	1 207	596	611	5,8	5,8
40-44	1 119	510	609	5,0	5,8
45-49	1 076	550	526	5,4	5,0
50-54	774	360	414	3,5	3,9
55-59	642	285	357	2,8	3,4
60-64	324	155	169	1,5	1,6
65-69	261	117	144	1,1	1,4
70-74	311	122	189	1,2	1,8
75-79	205	89	116	0,9	1,1
80-84	90	40	50	0,4	0,5
85-89	23	4	19	0,0	0,2
90-99	7	1	6	0,0	0,1
100 лет и старше	-	-	-	-	-
Из общей численности-					
население в возрасте, лет:					
моложе трудоспособного	6 631	3 286	3 345	32,1	31,9
трудоспособном	12 516	6 413	6 103	62,7	58,1
старше трудоспособного	1 578	528	1 050	5,2	10,0
0-6	2 934	1 450	1 484	14,1	14,1
0-14	6 186	3 078	3 108	30,1	29,6
7-17	4 554	2 267	2 287	22,2	21,8
14-28	7 263	3 708	3 555	44,4	33,9
18 лет и старше	13 237	6 510	6 727	63,7	64,1
Средний возраст населения, лет	26,8	26,2	27,4	-	-

	Оба пола, человек	в том числе		В процентах к итогу	
		мужчины	женщины	мужчины	женщины
Городское население	20 010	9 863	10 147	100	100
в том числе в возрасте, лет:					
0-4	2 002	991	1 011	10,0	10,0
5-9	2 065	1 038	1 027	10,5	10,0
10-14	1 909	939	970	9,5	9,6
15	437	203	234	2,1	2,3
16-19	1 951	951	1 000	9,6	9,9
20-24	2 766	1 505	1 261	15,3	12,3
25-29	1 733	854	879	8,7	8,7
30-34	1 332	662	670	6,7	6,6
35-39	1 173	575	598	5,8	5,9
40-44	1 085	493	592	5,0	5,8
45-49	1 043	534	509	5,4	5,0
50-54	736	342	394	3,5	3,9
55-59	613	273	340	2,8	3,4
60-64	318	150	168	1,5	1,7
65-69	254	114	140	1,2	1,4
70-74	297	116	181	1,2	1,8
75-79	187	80	107	0,8	1,1
80-84	83	39	44	0,4	0,4
85-89	20	3	17	0,0	0,2
90-99	6	1	5	0,0	0,0
100 лет и старше	-	-	-	-	-
Из общей численности- население в возрасте, лет:					
моложе трудоспособного	6 413	3 171	3 242	32,2	32,0
трудоспособном	12 092	6 189	5 903	62,7	58,1
старше трудоспособного	1 505	503	1 002	5,1	9,9
0-6	2 836	1 399	1 437	14,2	14,2
0-14	5 976	2 968	3 008	30,1	29,6
7-17	4 414	2 188	2 226	22,2	21,9
14-28	7 046	3 596	3 450	36,5	34,0
18 лет и старше	12 760	6 276	6 484	63,6	63,9
Средний возраст населения, лет	26,7	26,1	27,3	-	-

Продолжение табл. 2.8

	Оба пола, человек	в том числе		В процентах к итогу	
		мужчины	женщины	мужчины	женщины
Сельское население	715	364	351	100	100
в том числе в возрасте, лет:					
0-4	71	36	35	9,9	10,0
5-9	73	36	37	9,9	10,5
10-14	66	38	28	10,4	8,0
15	8	5	3	1,4	0,9
16-19	49	28	21	7,7	6,0
20-24	88	44	44	12,1	12,5
25-29	70	30	40	8,2	11,4
30-34	66	38	28	10,4	8,0
35-39	34	21	13	5,8	3,7
40-44	34	17	17	4,7	4,8
45-49	33	16	17	4,4	4,8
50-54	38	18	20	4,9	5,7
55-59	29	12	17	3,3	4,8
60-64	6	5	1	1,4	0,3
65-69	7	3	4	0,8	1,1
70-74	14	6	8	1,6	2,3
75-79	18	9	9	2,5	2,6
80-84	7	1	6	0,3	1,7
85-89	3	1	2	0,3	0,6
90-99	1	-	1	-	0,3
100 лет и старше	-	-	-	-	-
Из общей численности- население в возрасте, лет:					
моложе трудоспособного	218	115	103	31,6	29,3
трудоспособном	424	224	200	61,5	57,0
старше трудоспособного	73	25	48	6,9	13,7
0-6	98	51	47	14,0	13,4
0-14	210	110	100	30,2	28,5
7-17	140	79	61	21,7	17,4
14-28	217	112	105	30,8	29,9
18 лет и старше	477	234	243	64,3	69,2
Средний возраст населения, лет	29,1	28,0	30,1	-	-

	Оба пола, человек	в том числе		В процентах к итогу	
		мужчины	женщины	мужчины	женщины
Баткенский район					
Все население -					
сельское население	69 591	35 927	33 664	100	100
в том числе в возрасте, лет:					
0-4	8 388	4 361	4 027	12,1	12,0
5-9	7 911	4 076	3 835	11,3	11,4
10-14	8 961	4 597	4 364	12,8	13,0
15	1 700	857	843	2,4	2,5
16-19	6 239	3 375	2 864	9,4	8,5
20-24	7 133	3 864	3 269	10,9	9,8
25-29	5 872	3 088	2 784	8,6	8,3
30-34	4 497	2 317	2 180	6,4	6,5
35-39	4 073	2 072	2 001	5,8	5,9
40-44	3 728	1 848	1 880	5,1	5,6
45-49	3 341	1 677	1 664	4,7	4,9
50-54	2 405	1 151	1 254	3,2	3,7
55-59	1 650	795	855	2,2	2,5
60-64	777	366	411	1,0	1,2
65-69	731	385	346	1,1	1,0
70-74	742	363	379	1,0	1,1
75-79	729	358	371	1,0	1,1
80-84	507	292	215	0,8	0,6
85-89	162	67	95	0,2	0,3
90-99	35	17	18	0,0	0,1
100 лет и старше	10	1	9	0,0	0,0
Из общей численности-					
население в возрасте, лет:					
моложе трудоспособного	26 960	13 891	13 069	38,7	38,8
трудоспособном	38 083	20 187	17 896	56,2	53,2
старше трудоспособного	4 548	1 849	2 699	5,1	8,0
0-6	11 513	5 972	5 541	16,7	16,4
0-14	25 260	13 034	12 226	36,3	36,3
7-17	18 619	9 538	9 081	26,5	27,0
14-28	21 738	11 553	10 185	32,2	30,3
18 лет и старше	39 459	20 417	19 042	56,8	56,6
Средний возраст населения, лет	25,3	24,9	25,6	-	-

	Оба пола, человек	в том числе		В процентах к итогу	
		мужчины	женщины	мужчины	женщины
Кадамжайский район					
Все население	157 597	80 482	77 115	100	100
в том числе в возрасте, лет:					
0-4	16 589	8 533	8 056	10,6	10,4
5-9	15 445	7 922	7 523	9,8	9,8
10-14	18 175	9 408	8 767	11,7	11,4
15	3 741	1 954	1 787	2,4	2,3
16-19	14 503	7 680	6 823	9,5	8,8
20-24	17 228	8 918	8 310	11,1	10,8
25-29	13 775	7 188	6 587	8,9	8,5
30-34	10 912	5 571	5 341	7,0	6,9
35-39	9 876	5 091	4 785	6,4	6,3
40-44	9 248	4 593	4 655	5,7	6,0
45-49	8 608	4 276	4 332	5,3	5,6
50-54	6 414	3 133	3 281	3,9	4,3
55-59	4 169	2 014	2 155	2,5	2,8
60-64	2 089	1 004	1 085	1,2	1,4
65-69	2 034	1 018	1 016	1,3	1,3
70-74	2 082	1 022	1 060	1,3	1,4
75-79	1 495	669	826	0,8	1,1
80-84	855	377	478	0,5	0,6
85-89	269	89	180	0,1	0,2
90-99	74	18	56	0,0	0,1
100 лет и старше	16	4	12	0,0	0,0
Из общей численности-					
население в возрасте, лет:					
моложе трудоспособного	53 950	27 817	26 133	34,6	33,9
трудоспособном	92 578	48 464	44 114	60,2	57,2
старше трудоспособного	11 069	4 201	6 868	5,2	8,9
0-6	22 500	11 520	10 980	14,3	14,3
0-14	50 209	25 863	24 346	32,1	31,6
7-17	39 014	20 169	18 845	25,1	24,4
14-28	50 616	26 411	24 205	32,8	31,4
18 лет и старше	96 083	48 793	47 290	60,6	61,3
Средний возраст населения, лет	26,7	26,2	27,2	-	-

	Оба пола, человек	в том числе		В процентах к итогу	
		мужчины	женщины	мужчины	женщины
Городское население	20 394	10 590	9 804	100	100
в том числе в возрасте, лет:					
0-4	1 810	933	877	8,8	8,9
5-9	1 839	921	918	8,7	9,4
10-14	2 162	1 190	972	11,2	9,9
15	508	308	200	2,9	2,0
16-19	2 034	1 196	838	11,3	8,5
20-24	2 155	1 167	988	11,0	10,1
25-29	1 844	986	858	9,3	8,8
30-34	1 591	806	785	7,6	8,0
35-39	1 453	720	733	6,8	7,5
40-44	1 329	667	662	6,3	6,8
45-49	1 057	476	581	4,5	6,0
50-54	849	423	426	4,0	4,3
55-59	596	274	322	2,6	3,3
60-64	309	139	170	1,3	1,7
65-69	273	133	140	1,3	1,4
70-74	265	126	139	1,2	1,4
75-79	174	69	105	0,7	1,1
80-84	107	46	61	0,4	0,6
85-89	30	9	21	0,1	0,2
90-99	8	-	8	-	0,1
100 лет и старше	1	1	-	0,0	-
Из общей численности-					
население в возрасте, лет:					
моложе трудоспособного	6 319	3 352	2 967	31,7	30,3
трудоспособном	12 586	6 715	5 871	63,4	59,9
старше трудоспособного	1 489	523	966	4,9	9,8
0-6	2 520	1 288	1 232	12,2	12,5
0-14	5 811	3 044	2 767	28,7	28,2
7-17	4 812	2 619	2 193	24,7	22,4
14-28	6 675	3 767	2 908	35,6	29,7
18 лет и старше	13 062	6 683	6 379	63,1	65,1
Средний возраст населения, лет	27,6	26,7	28,6	-	-

Продолжение табл. 2.8

	Оба пола, человек	в том числе		В процентах к итогу	
		мужчины	женщины	мужчины	женщины
Сельское население	137 203	69 892	67 311	100	100
в том числе в возрасте, лет:					
0-4	14 779	7 600	7 179	10,9	10,7
5-9	13 606	7 001	6 605	10,0	9,8
10-14	16 013	8 218	7 795	11,8	11,6
15	3 233	1 646	1 587	2,4	2,4
16-19	12 469	6 484	5 985	9,2	8,8
20-24	15 073	7 751	7 322	11,1	10,9
25-29	11 931	6 202	5 729	8,8	8,5
30-34	9 321	4 765	4 556	6,8	6,8
35-39	8 423	4 371	4 052	6,3	6,0
40-44	7 919	3 926	3 993	5,6	5,9
45-49	7 551	3 800	3 751	5,4	5,6
50-54	5 565	2 710	2 855	3,9	4,2
55-59	3 573	1 740	1 833	2,5	2,7
60-64	1 780	865	915	1,2	1,4
65-69	1 761	885	876	1,3	1,3
70-74	1 817	896	921	1,3	1,4
75-79	1 321	600	721	0,9	1,1
80-84	748	331	417	0,5	0,6
85-89	239	80	159	0,1	0,2
90-99	66	18	48	0,0	0,1
100 лет и старше	15	3	12	0,0	0,0
Из общей численности- население в возрасте, лет:					
моложе трудоспособного	47 631	24 465	23 166	35,0	34,4
трудоспособном	79 992	41 749	38 243	59,7	56,8
старше трудоспособного	9 580	3 678	5 902	5,3	8,8
0-6	19 980	10 232	9 748	14,6	14,5
0-14	44 398	22 819	21 579	32,6	32,1
7-17	34 202	17 550	16 652	25,1	24,7
14-28	43 941	22 644	21 297	32,4	31,6
18 лет и старше	83 021	42 110	40 911	60,3	60,8
Средний возраст населения, лет	26,6	26,2	27,0	-	-

	Оба пола, человек	в том числе		В процентах к итогу	
		мужчины	женщины	мужчины	женщины
Лейлекский район					
Все население	116 861	59 743	57 118	100	100
в том числе в возрасте, лет:					
0-4	13 394	6 966	6 428	11,7	11,3
5-9	12 076	6 341	5 735	10,6	10,0
10-14	13 685	7 052	6 633	11,8	11,6
15	2 707	1 349	1 358	2,3	2,4
16-19	10 764	5 565	5 199	9,4	9,1
20-24	13 206	6 823	6 383	11,4	11,2
25-29	10 226	5 406	4 820	9,0	8,4
30-34	8 258	4 233	4 025	7,1	7,0
35-39	7 085	3 607	3 478	6,0	6,1
40-44	6 389	3 132	3 257	5,2	5,7
45-49	5 829	2 911	2 918	4,9	5,1
50-54	4 245	2 099	2 146	3,5	3,8
55-59	2 904	1 378	1 526	2,3	2,7
60-64	1 505	694	811	1,2	1,4
65-69	1 287	647	640	1,1	1,1
70-74	1 330	623	707	1,0	1,2
75-79	1 055	502	553	0,8	1,0
80-84	671	344	327	0,6	0,6
85-89	190	62	128	0,1	0,2
90-99	47	9	38	0,0	0,1
100 лет и старше	8	-	8	-	0,0
Из общей численности-					
население в возрасте, лет:					
моложе трудоспособного	41 862	21 708	20 154	36,4	35,3
трудоспособном	67 380	35 154	32 226	58,8	56,4
старше трудоспособного	7 619	2 881	4 738	4,8	8,3
0-6	18 026	9 416	8 610	15,7	15,1
0-14	39 155	20 359	18 796	34,1	32,9
7-17	29 170	15 047	14 123	25,2	24,7
14-28	37 890	19 619	18 271	32,8	32,0
18 лет и старше	69 665	35 280	34 385	59,1	60,2
Средний возраст населения, лет	25,8	25,3	26,3	-	-

Продолжение табл. 2.8

	Оба пола, человек	в том числе		В процентах к итогу	
		мужчины	женщины	мужчины	женщины
Городское население	18 244	9 390	8 854	100	100
в том числе в возрасте, лет:					
0-4	1 918	1 001	917	10,7	10,4
5-9	1 680	896	784	9,5	8,9
10-14	1 900	986	914	10,5	10,3
15	386	200	186	2,1	2,1
16-19	1 699	963	736	10,3	8,3
20-24	2 059	1 069	990	11,4	11,2
25-29	1 630	862	768	9,2	8,7
30-34	1 381	690	691	7,3	7,8
35-39	1 222	597	625	6,4	7,1
40-44	1 108	546	562	5,8	6,3
45-49	1 044	511	533	5,4	5,9
50-54	798	402	396	4,3	4,5
55-59	492	244	248	2,6	2,8
60-64	254	122	132	1,3	1,5
65-69	234	115	119	1,2	1,3
70-74	223	96	127	1,0	1,4
75-79	135	59	76	0,6	0,9
80-84	60	26	34	0,3	0,4
85-89	19	5	14	0,1	0,2
90-99	2	-	2	-	0,0
100 лет и старше	-	-	-	-	-
Из общей численности- население в возрасте, лет:					
моложе трудоспособного	5 884	3 083	2 801	32,8	31,6
трудоспособном	11 185	5 884	5 301	62,7	59,9
старше трудоспособного	1 175	423	752	4,5	8,5
0-6	2 539	1 312	1 227	14,0	13,8
0-14	5 498	2 883	2 615	30,7	29,5
7-17	4 116	2 187	1 929	23,3	21,8
14-28	5 840	3 145	2 695	33,5	30,4
18 лет и старше	11 589	5 891	5 698	62,7	64,4
Средний возраст населения, лет	26,9	26,3	27,6	-	-

	Оба пола, человек	в том числе		В процентах к итогу	
		мужчины	женщины	мужчины	женщины
Сельское население	98 617	50 353	48 264	100	100
в том числе в возрасте, лет:					
0-4	11 476	5 965	5 511	11,8	11,4
5-9	10 396	5 445	4 951	10,8	10,3
10-14	11 785	6 066	5 719	12,1	11,9
15	2 321	1 149	1 172	2,3	2,4
16-19	9 065	4 602	4 463	9,1	9,2
20-24	11 147	5 754	5 393	11,5	11,3
25-29	8 596	4 544	4 052	9,0	8,4
30-34	6 877	3 543	3 334	7,0	6,9
35-39	5 863	3 010	2 853	6,0	5,9
40-44	5 281	2 586	2 695	5,1	5,6
45-49	4 785	2 400	2 385	4,8	4,9
50-54	3 447	1 697	1 750	3,4	3,6
55-59	2 412	1 134	1 278	2,3	2,6
60-64	1 251	572	679	1,1	1,4
65-69	1 053	532	521	1,1	1,1
70-74	1 107	527	580	1,0	1,2
75-79	920	443	477	0,9	1,0
80-84	611	318	293	0,6	0,6
85-89	171	57	114	0,1	0,2
90-99	45	9	36	0,0	0,1
100 лет и старше	8	-	8	-	0,0
Из общей численности- население в возрасте, лет:					
моложе трудоспособного	35 978	18 625	17 353	37,0	36,0
трудоспособном	56 195	29 270	26 925	58,1	55,7
старше трудоспособного	6 444	2 458	3 986	4,9	8,3
0-6	15 487	8 104	7 383	16,1	15,3
0-14	33 657	17 476	16 181	34,7	33,5
7-17	25 054	12 860	12 194	25,5	25,3
14-28	32 050	16 474	15 576	32,7	32,3
18 лет и старше	58 076	29 389	28 687	58,4	59,4
Средний возраст населения, лет	25,6	25,2	26,1	-	-

**2.9. Численность наличного и постоянного населения (временно проживающего и временно отсутствующего населения)
по полу и территории**
(человек)

	Наличное население						Постоянное население					
	всего			в том числе временно проживающие			всего			в том числе временно отсутствующие		
	оба пола	мужчины	женщины	оба пола	мужчины	женщины	оба пола	мужчины	женщины	оба пола	мужчины	женщины
Баткенская область	380 256	186 805	193 451	2 829	1 419	1 410	428 636	218 086	210 550	51 209	32 700	18 509
городское население	92 751	44 509	48 242	2 038	997	1 041	103 810	52 101	51 709	13 097	8 589	4 508
сельское население	287 505	142 296	145 209	791	422	369	324 826	165 985	158 841	38 112	24 111	14 001
г.Баткен	17 894	8 705	9 189	78	35	43	19 718	9 887	9 831	1 902	1 217	685
городское население	12 134	5 845	6 289	70	32	38	13 435	6 684	6 751	1 371	871	500
сельское население	5 760	2 860	2 900	8	3	5	6 283	3 203	3 080	531	346	185
г.Кызыл-Кия	40 866	19 597	21 269	1 395	730	665	44 144	21 820	22 324	4 673	2 953	1 720
городское население	29 960	14 323	15 637	1 335	703	632	31 727	15 574	16 153	3 102	1 954	1 148
сельское население	10 906	5 274	5 632	60	27	33	12 417	6 246	6 171	1 571	999	572
г.Сулюкта	18 015	8 361	9 654	109	45	64	20 725	10 227	10 498	2 819	1 911	908
городское население	17 387	8 067	9 320	109	45	64	20 010	9 863	10 147	2 732	1 841	891
сельское население	628	294	334	-	-	-	715	364	351	87	70	17
Баткенский район	62 327	31 088	31 239	268	173	95	69 591	35 927	33 664	7 532	5 012	2 520
сельское население	62 327	31 088	31 239	268	173	95	69 591	35 927	33 664	7 532	5 012	2 520
Кадамжайский район	143 810	71 203	72 607	768	307	461	157 597	80 482	77 115	14 555	9 586	4 969
городское население	17 160	8 380	8 780	412	154	258	20 394	10 590	9 804	3 646	2 364	1 282
сельское население	126 650	62 823	63 827	356	153	203	137 203	69 892	67 311	10 909	7 222	3 687
Лейлекский район	97 344	47 851	49 493	211	129	82	116 861	59 743	57 118	19 728	12 021	7 707
городское население	16 110	7 894	8 216	112	63	49	18 244	9 390	8 854	2 246	1 559	687
сельское население	81 234	39 957	41 277	99	66	33	98 617	50 353	48 264	17 482	10 462	7 020

3. Население по национальности и языку

Национальность при переписях населения записывалась со слов опрашиваемых, а национальность детей определялась родителями.

Вопрос о языке очень важен для многонационального состава области, поскольку язык является одним из основных признаков народа, важнейшим элементом его культуры, а также средством общения.

Во время проведения переписи задавался вопрос о родном языке и владении другими языками. Кыргызский язык является государственным, а русскому языку придан статус официального.

Перечень национальностей и языков, имеющих в стране, согласован с Национальной Академией наук Кыргызской Республики.

В разделе приведена информация о национальном составе населения, изменении численности населения отдельных национальностей за период между переписями 1989, 1999 и 2009 гг.

Приведены данные о возрастно-половом составе по наиболее многочисленным национальностям, их среднем возрасте, в том числе по городскому и сельскому населению, как в целом по области, так и по каждому району.

В разделе представлены данные о распределении национальностей по родному языку, владению другими языками, в том числе государственным.

Данные о составе городского и сельского населения по наиболее многочисленным национальностям приведены как по области, так по ее районам. Помещены сведения о долгожителях с распределением их по национальностям и полу.

3.1. Численность постоянного населения по национальностям

(человек)

	Численность лиц данной национальности		
	1989	1999	2009
Баткенская область	311 761	382 426	428 636
в том числе:			
кыргызы	204 997	284 110	327 739
узбеки	45 201	55 104	63 048
таджики	22 077	26 516	29 569
русские	21 421	8 312	3 560
татары	9 279	3 904	1 910
турки	1 088	1 104	888
хемшилы	-	497	363
уйгуры	291	305	264
курды	713	343	194
казахи	377	276	187
украинцы	1 576	466	96
азербайджанцы	158	75	40
армяне	776	56	17
афганцы	31	23	19
балкарцы	168	72	79
башкиры	465	168	60
белорусы	188	65	4
болгары	23	63	28
греки	667	98	42
грузины	222	62	95
евреи	40	10	3
корейцы	382	206	82
лакцы	6	43	7
лезгины	8	19	1
молдоване	46	10	13
мордва	480	126	14
немцы	320	93	13
осетины	35	22	12
персы	27	25	53
поляки	23	11	4
туркмены	72	16	63
чеченцы	230	86	50
чувашы	103	32	7
эстонцы	10	10	1
другие	261	98	111

3.2. Распределение населения наиболее многочисленных национальностей по территории

	Численность населения, человек			Численность лиц данной национальности в процентах ко всему населению
	оба пола	мужчины	женщины	
Баткенская область				
Все население	428 636	218 086	210 550	100
в том числе:				
кыргызы	327 739	167 418	160 321	76,5
узбеки	63 048	31 862	31 186	14,7
таджики	29 569	15 207	14 362	6,9
русские	3 560	1 463	2 097	0,8
татары	1 910	784	1 126	0,4
турки	888	448	440	0,2
хемшилы	363	180	183	0,1
уйгуры	264	136	128	0,1
другие	1 295	588	707	0,3
Городское население	103 810	52 101	51 709	100
в том числе:				
кыргызы	66 178	33 463	32 715	63,7
узбеки	26 733	13 691	13 042	25,8
таджики	4 577	2 292	2 285	4,4
русские	3 296	1 343	1 953	3,2
татары	1 794	740	1 054	1,7
турки	294	155	139	0,3
хемшилы	90	45	45	0,1
уйгуры	117	56	61	0,1
другие	731	316	415	0,7
Сельское население	324 826	165 985	158 841	100
в том числе:				
кыргызы	261 561	133 955	127 606	80,5
узбеки	36 315	18 171	18 144	11,2
таджики	24 992	12 915	12 077	7,7
русские	264	120	144	0,1
татары	116	44	72	0,0
турки	594	293	301	0,2
хемшилы	273	135	138	0,1
уйгуры	147	80	67	0,0
другие	564	272	292	0,2
г. Баткен				
Все население	19 718	9 887	9 831	100
в том числе:				
кыргызы	19 519	9 781	9 738	99,0
другие	199	106	93	1,0
г. Кызыл-Кия				
Все население	44 144	21 820	22 324	100
в том числе:				
кыргызы	29 938	14 995	14 943	67,8
узбеки	8 329	4 179	4 150	18,9
таджики	2 082	1 011	1 071	4,7
русские	1 666	671	995	3,8
татары	725	292	433	1,6
турки	566	288	278	1,3
хемшилы	131	66	65	0,3
уйгуры	109	53	56	0,2
другие	598	265	333	1,4

	Численность населения, человек			Численность лиц данной национальности в процентах ко всему населению
	оба пола	мужчины	женщины	
г. Сулюкта				
Все население	20 725	10 227	10 498	100
в том числе:				
кыргызы	15 177	7 520	7 657	73,2
узбеки	4 029	2 044	1 985	19,5
татары	748	316	432	3,6
русские	540	216	324	2,6
таджики	151	93	58	0,7
другие	80	38	42	0,4
Баткенский район				
Все население	69 591	35 927	33 664	100
в том числе:				
кыргызы	69 325	35 785	33 540	99,6
таджики	142	67	75	0,2
другие	124	75	49	0,2
Кадамжайский район				
Все население	157 597	80 482	77 115	100
в том числе:				
кыргызы	116 312	59 722	56 590	73,8
таджики	19 448	9 999	9 449	12,3
узбеки	19 163	9 550	9 613	12,2
русские	1 239	524	715	0,8
турки	318	157	161	0,2
татары	245	105	140	0,2
хемшилы	232	114	118	0,1
курды	128	67	61	0,1
уйгуры	117	62	55	0,1
другие	395	182	213	0,2
Лейлекский район				
Все население	116 861	59 743	57 118	100
в том числе:				
кыргызы	77 468	39 615	37 853	66,3
узбеки	31 386	15 995	15 391	26,9
таджики	7 720	4 023	3 697	6,6
татары	126	43	83	0,1
другие	161	67	94	0,1

**3.3. Численность постоянного городского и сельского населения
отдельных национальностей по возрастным группам**
(человек)

	Всего			
		кыргызы	узбеки	таджики
Баткенская область				
Все население	428 636	327 739	63 048	29 569
в том числе в возрасте, лет:				
0-4	47 088	36 964	6 633	3 029
5-9	43 334	34 443	5 766	2 671
10-14	49 556	38 918	6 870	3 185
15	10 087	7 943	1 416	615
16-19	39 927	30 944	5 704	2 721
20-24	47 594	36 431	7 256	3 190
25-29	37 148	28 515	5 547	2 508
30-34	29 353	22 488	4 433	1 945
35-39	26 159	19 644	4 155	1 899
40-44	24 119	17 946	3 795	1 912
45-49	22 599	16 582	3 654	1 841
50-54	16 710	12 099	2 672	1 319
55-59	11 279	8 201	1 640	831
60-64	5 637	3 966	811	480
65-69	5 149	3 488	847	485
70-74	5 303	3 568	852	484
75-79	4 103	2 991	565	286
80-84	2 505	1 857	315	132
85-89	744	566	84	30
90-99	207	154	30	5
100 лет и старше	35	31	3	1
Из общей численности -				
население в возрасте, лет:				
моложе трудоспособного	150 065	118 268	20 685	9 500
трудоспособном	248 962	188 552	38 013	17 752
старше трудоспособного	29 609	20 919	4 350	2 317
0-6	63 845	50 404	8 776	4 023
0-14	139 978	110 325	19 269	8 885
7-17	106 326	83 553	14 654	6 888
14-28	138 545	106 922	20 378	9 266
18 лет и старше	258 465	193 782	39 618	18 658
Средний возраст населения, лет	26,3	25,7	27,0	27,7

из них					
русские	татары	турки	хемшилы	уйгуры	другие
3 560	1 910	888	363	264	1 295
144	84	89	48	12	85
172	100	68	33	18	63
204	126	113	38	25	77
45	18	19	6	3	22
208	122	88	27	29	84
277	148	90	44	37	121
242	128	66	25	21	96
204	96	66	20	20	81
171	113	62	17	18	80
185	100	49	23	23	86
217	119	50	23	24	89
265	159	48	27	18	103
326	148	29	5	5	94
236	83	8	3	5	45
165	91	11	6	4	52
213	108	19	10	2	47
117	91	9	5	-	39
123	50	4	1	-	23
33	22	-	2	-	7
13	4	-	-	-	1
-	-	-	-	-	-
565	328	289	125	58	247
1 901	1 038	531	208	192	775
1 094	544	68	30	14	273
215	124	121	61	15	106
520	310	270	119	55	225
442	266	210	76	57	180
761	425	281	103	87	322
2 903	1 520	557	226	192	1 009
42,2	41,1	27,7	27,9	29,8	37,5

	Всего			
		кыргызы	узбеки	таджики
Городское население	103 810	66 178	26 733	4 577
в том числе в возрасте, лет:				
0-4	10 343	6 809	2 781	451
5-9	9 450	6 315	2 425	388
10-14	10 471	6 866	2 786	422
15	2 340	1 552	613	95
16-19	10 356	7 082	2 462	419
20-24	12 189	8 024	3 142	518
25-29	9 148	6 082	2 252	386
30-34	7 340	4 820	1 894	278
35-39	6 647	4 219	1 793	289
40-44	6 069	3 868	1 573	296
45-49	5 832	3 560	1 535	326
50-54	4 491	2 552	1 188	254
55-59	3 148	1 734	745	145
60-64	1 591	792	382	86
65-69	1 384	629	379	87
70-74	1 392	583	392	73
75-79	925	415	241	43
80-84	513	204	115	14
85-89	132	56	21	5
90-99	48	16	14	1
100 лет и старше	1	-	-	1
Из общей численности -				
население в возрасте, лет:				
моложе трудоспособного	32 604	21 542	8 605	1 356
трудоспособном	63 521	41 008	16 222	2 830
старше трудоспособного	7 685	3 628	1 906	391
0-6	13 978	9 268	3 669	609
0-14	30 264	19 990	7 992	1 261
7-17	23 526	15 627	6 098	944
14-28	34 695	23 206	8 618	1 456
18 лет и старше	66 306	41 283	16 966	3 024
Средний возраст населения, лет	27,3	26,0	27,3	28,8

	из них					другие
	русские	татары	турки	хемшилы	уйгуры	
	3 296	1 794	294	90	117	731
138	81	24	13	7	39	
157	97	18	9	7	34	
181	120	38	11	11	36	
43	16	6	2	-	13	
187	113	32	8	11	42	
250	142	30	10	18	55	
229	119	29	3	10	38	
183	90	23	5	10	37	
161	110	17	3	9	46	
173	92	9	10	8	40	
206	114	23	7	10	51	
251	149	19	6	9	63	
302	141	9	2	1	69	
215	80	1	-	1	34	
157	82	5	-	3	42	
198	100	7	1	2	36	
110	81	2	-	-	33	
114	45	2	-	-	19	
29	18	-	-	-	3	
12	4	-	-	-	1	
-	-	-	-	-	-	
519	314	86	35	25	122	
1 763	979	186	53	85	395	
1 014	501	22	2	7	214	
201	120	32	19	8	52	
476	298	80	33	25	109	
403	251	67	20	23	93	
696	400	105	23	37	154	
2 692	1 423	195	51	86	586	
42,3	40,7	28,6	24,9	30,1	41,6	

	Всего			
		кыргызы	узбеки	таджики
Сельское население	324 826	261 561	36 315	24 992
в том числе в возрасте, лет:				
0-4	36 745	30 155	3 852	2 578
5-9	33 884	28 128	3 341	2 283
10-14	39 085	32 052	4 084	2 763
15	7 747	6 391	803	520
16-19	29 571	23 862	3 242	2 302
20-24	35 405	28 407	4 114	2 672
25-29	28 000	22 433	3 295	2 122
30-34	22 013	17 668	2 539	1 667
35-39	19 512	15 425	2 362	1 610
40-44	18 050	14 078	2 222	1 616
45-49	16 767	13 022	2 119	1 515
50-54	12 219	9 547	1 484	1 065
55-59	8 131	6 467	895	686
60-64	4 046	3 174	429	394
65-69	3 765	2 859	468	398
70-74	3 911	2 985	460	411
75-79	3 178	2 576	324	243
80-84	1 992	1 653	200	118
85-89	612	510	63	25
90-99	159	138	16	4
100 лет и старше	34	31	3	-
Из общей численности -				
население в возрасте, лет:				
моложе трудоспособного	117 461	96 726	12 080	8 144
трудоспособном	185 441	147 544	21 791	14 922
старше трудоспособного	21 924	17 291	2 444	1 926
0-6	49 867	41 136	5 107	3 414
0-14	109 714	90 335	11 277	7 624
7-17	82 800	67 926	8 556	5 944
14-28	103 850	83 716	11 760	7 810
18 лет и старше	192 159	152 499	22 652	15 634
Средний возраст населения, лет	26,0	25,6	26,9	27,6

из них						
русские	татары	турки	хемшилы	уйгуры	другие	
264	116	594	273	147	564	
6	3	65	35	5	46	
15	3	50	24	11	29	
23	6	75	27	14	41	
2	2	13	4	3	9	
21	9	56	19	18	42	
27	6	60	34	19	66	
13	9	37	22	11	58	
21	6	43	15	10	44	
10	3	45	14	9	34	
12	8	40	13	15	46	
11	5	27	16	14	38	
14	10	29	21	9	40	
24	7	20	3	4	25	
21	3	7	3	4	11	
8	9	6	6	1	10	
15	8	12	9	-	11	
7	10	7	5	-	6	
9	5	2	1	-	4	
4	4	-	2	-	4	
1	-	-	-	-	-	
-	-	-	-	-	-	
46	14	203	90	33	125	
138	59	345	155	107	380	
80	43	46	28	7	59	
14	4	89	42	7	54	
44	12	190	86	30	116	
39	15	143	56	34	87	
65	25	176	80	50	168	
211	97	362	175	106	423	
40,5	46,7	27,2	28,9	29,6	32,1	

	Всего			
		кыргызы	узбеки	таджики
г.Баткен				
Все население	19 718	19 519	46	26
в том числе в возрасте, лет:				
0-4	2 241	2 232	4	-
5-9	1 991	1 987	-	-
10-14	2 338	2 329	-	3
15	486	483	1	-
16-19	1 753	1 736	7	4
20-24	2 042	2 017	10	4
25-29	1 924	1 898	9	4
30-34	1 390	1 377	5	3
35-39	1 191	1 181	4	2
40-44	1 020	1 016	1	1
45-49	1 014	1 007	-	2
50-54	805	785	3	-
55-59	562	552	1	1
60-64	274	256	1	1
65-69	217	209	-	1
70-74	200	190	-	-
75-79	150	149	-	-
80-84	95	91	-	-
85-89	18	17	-	-
90-99	7	7	-	-
100 лет и старше	-	-	-	-
Из общей численности -				
население в возрасте, лет:				
моложе трудоспособного	7 056	7 031	5	3
трудоспособном	11 398	11 275	40	20
старше трудоспособного	1 264	1 213	1	3
0-6	3 054	3 043	4	-
0-14	6 570	6 548	4	3
7-17	4 918	4 901	1	4
14-28	6 357	6 292	25	11
18 лет и старше	11 746	11 575	41	22
Средний возраст населения, лет	25,9	25,8	27,2	31,2

русские	из них					другие
	татары	турки	хемшилы	уйгуры		
48	64	-	-	3	12	
2	3	-	-	-	-	
3	1	-	-	-	-	
2	3	-	-	1	-	
2	-	-	-	-	-	
2	4	-	-	-	-	
3	8	-	-	-	-	
5	6	-	-	-	2	
1	2	-	-	1	1	
2	-	-	-	-	2	
1	1	-	-	-	-	
3	2	-	-	-	-	
5	11	-	-	-	1	
1	5	-	-	-	2	
8	7	-	-	-	1	
2	2	-	-	1	2	
5	5	-	-	-	-	
-	1	-	-	-	-	
1	2	-	-	-	1	
-	1	-	-	-	-	
-	-	-	-	-	-	
-	-	-	-	-	-	
9	7	-	-	1	-	
22	34	-	-	1	6	
17	23	-	-	1	6	
4	3	-	-	-	-	
7	7	-	-	1	-	
6	5	-	-	1	-	
10	18	-	-	-	1	
38	56	-	-	2	12	
41,9	43,7	-	-	36,2	51,0	

	Всего			
		кыргызы	узбеки	таджики
г.Кызыл-Кия				
Все население	44 144	29 938	8 329	2 082
в том числе в возрасте, лет:				
0-4	4 403	3 126	892	170
5-9	3 773	2 802	688	113
10-14	4 422	3 172	832	168
15	1 008	741	182	36
16-19	4 668	3 416	817	183
20-24	5 131	3 599	987	226
25-29	3 548	2 449	694	188
30-34	2 898	2 018	545	145
35-39	2 727	1 940	460	132
40-44	2 615	1 798	481	134
45-49	2 731	1 726	558	178
50-54	2 067	1 154	444	140
55-59	1 352	709	248	87
60-64	668	331	106	50
65-69	619	296	106	52
70-74	638	260	135	39
75-79	469	221	88	28
80-84	287	123	50	8
85-89	82	41	9	4
90-99	37	15	7	1
100 лет и старше	1	1	-	-
Из общей численности -				
население в возрасте, лет:				
моложе трудоспособного	13 606	9 841	2 594	487
трудоспособном	27 007	18 413	5 115	1 371
старше трудоспособного	3 531	1 684	620	224
0-6	5 818	4 176	1 148	212
0-14	12 598	9 100	2 412	451
7-17	10 051	7 316	1 851	366
14-28	14 681	10 449	2 728	642
18 лет и старше	28 275	18 446	5 330	1 504
Средний возраст населения, лет	27,8	26,0	27,8	31,8

	из них					другие
	русские	татары	турки	хемшилы	уйгуры	
	1 666	725	566	131	109	598
	71	27	49	18	8	42
	62	23	37	11	7	30
	66	43	80	14	11	36
	15	6	15	2	1	10
	96	39	56	16	13	32
	134	56	54	14	15	46
	92	42	39	8	6	30
	75	26	39	6	7	37
	62	41	42	6	8	36
	77	33	31	13	9	39
	125	53	37	7	10	37
	145	82	33	11	10	48
	172	64	19	2	1	50
	120	28	6	-	-	27
	89	36	8	1	1	30
	110	48	13	2	2	29
	64	39	5	-	-	24
	60	30	3	-	-	13
	21	6	-	-	-	1
	10	3	-	-	-	1
	-	-	-	-	-	-
	214	99	181	45	27	118
	888	395	341	82	78	324
	564	231	44	4	4	156
	94	36	64	25	9	54
	199	93	166	43	26	108
	161	88	144	26	24	75
	337	147	181	40	35	122
	1 411	601	358	80	76	469
	44,8	44,4	28,6	25,7	29,0	39,6

	Всего	кыргызы	узбеки	таджики
г.Сулюкта				
Все население	20 725	15 177	4 029	151
в том числе в возрасте, лет:				
0-4	2 073	1 588	398	19
5-9	2 138	1 589	425	14
10-14	1 975	1 415	439	7
15	445	317	105	-
16-19	2 000	1 494	397	10
20-24	2 854	2 074	618	48
25-29	1 803	1 377	289	10
30-34	1 398	1 052	238	10
35-39	1 207	834	275	3
40-44	1 119	802	235	6
45-49	1 076	801	195	11
50-54	774	596	103	1
55-59	642	458	104	3
60-64	324	210	54	1
65-69	261	173	44	2
70-74	311	200	59	3
75-79	205	127	37	2
80-84	90	53	11	1
85-89	23	14	1	-
90-99	7	3	2	-
100 лет и старше	-	-	-	-
Из общей численности -				
население в возрасте, лет:				
моложе трудоспособного	6 631	4 909	1 367	40
трудоспособном	12 516	9 232	2 402	99
старше трудоспособного	1 578	1 036	260	12
0-6	2 934	2 245	546	24
0-14	6 186	4 592	1 262	40
7-17	4 554	3 311	977	19
14-28	7 263	5 360	1 471	68
18 лет и старше	13 237	9 621	2 506	108
Средний возраст населения, лет	26,8	26,3	25,7	25,5

	из них					другие
	русские	татары	турки	хемшилы	уйгуры	
	540	748	1	-	2	77
28		37	-	-	-	3
45		61	-	-	-	4
49		61	-	-	-	4
14		7	-	-	-	2
37		54	-	-	-	8
47		61	-	-	-	6
56		65	-	-	1	5
45		49	-	-	1	3
39		50	-	-	-	6
34		40	-	-	-	2
20		41	-	-	-	8
24		40	1	-	-	9
25		48	-	-	-	4
25		31	-	-	-	3
14		24	-	-	-	4
15		32	-	-	-	2
7		29	-	-	-	3
14		11	-	-	-	-
1		6	-	-	-	1
1		1	-	-	-	-
-		-	-	-	-	-
136		166	-	-	-	13
312		418	1	-	2	50
92		164	-	-	-	14
52		62	-	-	-	5
122		159	-	-	-	11
102		131	-	-	-	14
150		191	-	-	1	22
386		555	1	-	2	58
33,3		36,2	52,5	-	28,5	38,2

	Всего			
		кыргызы	узбеки	таджики
Баткенский район				
Все население	69 591	69 325	95	142
в том числе в возрасте, лет:				
0-4	8 388	8 364	8	14
5-9	7 911	7 883	4	22
10-14	8 961	8 934	9	17
15	1 700	1 695	-	4
16-19	6 239	6 207	14	11
20-24	7 133	7 104	14	12
25-29	5 872	5 844	10	13
30-34	4 497	4 470	10	13
35-39	4 073	4 058	8	7
40-44	3 728	3 714	6	7
45-49	3 341	3 331	3	6
50-54	2 405	2 402	2	1
55-59	1 650	1 642	2	5
60-64	777	772	2	2
65-69	731	729	1	1
70-74	742	738	1	3
75-79	729	724	1	4
80-84	507	507	-	-
85-89	162	162	-	-
90-99	35	35	-	-
100 лет и старше	10	10	-	-
Из общей численности -				
население в возрасте, лет:				
моложе трудоспособного	26 960	26 876	21	57
трудоспособном	38 083	37 923	67	72
старше трудоспособного	4 548	4 526	7	13
0-6	11 513	11 478	10	22
0-14	25 260	25 181	21	53
7-17	18 619	18 563	15	38
14-28	21 738	21 646	38	38
18 лет и старше	39 459	39 284	70	82
Средний возраст населения, лет	25,3	25,2	27,2	25,6

русские	из них					другие
	татары	турки	хемшилы	уйгуры		
12	2	2	-	6	7	
2	-	-	-	-	-	
-	-	-	-	2	-	
1	-	-	-	-	-	
1	-	-	-	-	-	
2	1	2	-	1	1	
2	-	-	-	-	1	
-	1	-	-	1	3	
1	-	-	-	2	1	
-	-	-	-	-	-	
1	-	-	-	-	-	
1	-	-	-	-	-	
-	-	-	-	-	-	
1	-	-	-	-	-	
-	-	-	-	-	1	
-	-	-	-	-	-	
-	-	-	-	-	-	
-	-	-	-	-	-	
-	-	-	-	-	-	
-	-	-	-	-	-	
-	-	-	-	-	-	
4	-	-	-	2	-	
7	2	2	-	4	6	
1	-	-	-	-	1	
2	-	-	-	1	-	
3	-	-	-	2	-	
2	-	-	-	1	-	
5	2	2	-	2	5	
8	2	2	-	4	7	
24,5	23,0	19,0	-	21,0	30,9	

	Всего	кыргызы	узбеки	таджики
Кадамжайский район				
Все население	157 597	116 312	19 163	19 448
в том числе в возрасте, лет:				
0-4	16 589	12 789	1 792	1 855
5-9	15 445	12 042	1 578	1 674
10-14	18 175	13 859	2 024	2 093
15	3 741	2 852	439	415
16-19	14 503	10 737	1 779	1 806
20-24	17 228	12 756	2 201	2 037
25-29	13 775	10 301	1 697	1 583
30-34	10 912	8 240	1 264	1 235
35-39	9 876	7 160	1 277	1 292
40-44	9 248	6 470	1 271	1 337
45-49	8 608	5 937	1 221	1 287
50-54	6 414	4 425	903	904
55-59	4 169	2 883	521	576
60-64	2 089	1 380	259	336
65-69	2 034	1 276	310	351
70-74	2 082	1 312	303	343
75-79	1 495	1 026	191	200
80-84	855	600	95	97
85-89	269	199	23	22
90-99	74	55	13	4
100 лет и старше	16	13	2	1
Из общей численности -				
население в возрасте, лет:				
моложе трудоспособного	53 950	41 542	5 833	6 037
трудоспособном	92 578	67 431	11 867	11 771
старше трудоспособного	11 069	7 339	1 463	1 640
0-6	22 500	17 424	2 390	2 481
0-14	50 209	38 690	5 394	5 622
7-17	39 014	29 743	4 336	4 516
14-28	50 616	37 681	6 262	6 035
18 лет и старше	96 083	69 145	12 437	12 451
Средний возраст населения, лет	26,7	25,9	28,2	28,5

	из них					другие
	русские	татары	турки	хемшилы	уйгуры	
	1 239	245	318	232	117	523
	40	8	40	30	3	32
	61	5	31	22	8	24
	84	13	33	24	12	33
	13	2	4	4	2	10
	67	19	30	11	15	39
	79	15	35	30	16	59
	89	9	27	17	8	44
	81	12	27	14	5	34
	63	14	20	11	7	32
	69	17	18	10	13	43
	66	18	13	16	11	39
	87	21	14	16	8	36
	119	21	10	3	3	33
	83	10	2	3	5	11
	58	15	3	5	1	15
	78	18	6	8	-	14
	43	15	4	5	-	11
	46	6	1	1	-	9
	11	7	-	2	-	5
	2	-	-	-	-	-
	-	-	-	-	-	-
	198	28	108	80	25	99
	640	133	186	126	85	339
	401	84	24	26	7	85
	61	9	57	36	4	38
	185	26	104	76	23	89
	167	26	66	50	29	81
	242	47	97	63	41	148
	1 011	210	195	146	84	404
	42,6	45,7	26,1	29,1	30,5	35,5

	Всего			
		кыргызы	узбеки	таджики
Лейлекский район				
Все население	116 861	77 468	31 386	7 720
в том числе в возрасте, лет:				
0-4	13 394	8 865	3 539	971
5-9	12 076	8 140	3 071	848
10-14	13 685	9 209	3 566	897
15	2 707	1 855	689	160
16-19	10 764	7 354	2 690	707
20-24	13 206	8 881	3 426	863
25-29	10 226	6 646	2 848	710
30-34	8 258	5 331	2 371	539
35-39	7 085	4 471	2 131	463
40-44	6 389	4 146	1 801	427
45-49	5 829	3 780	1 677	357
50-54	4 245	2 737	1 217	273
55-59	2 904	1 957	764	159
60-64	1 505	1 017	389	90
65-69	1 287	805	386	78
70-74	1 330	868	354	96
75-79	1 055	744	248	52
80-84	671	483	159	26
85-89	190	133	51	4
90-99	47	39	8	-
100 лет и старше	8	7	1	-
Из общей численности -				
население в возрасте, лет:				
моложе трудоспособного	41 862	28 069	10 865	2 876
трудоспособном	67 380	44 278	18 522	4 419
старше трудоспособного	7 619	5 121	1 999	425
0-6	18 026	12 038	4 678	1 284
0-14	39 155	26 214	10 176	2 716
7-17	29 170	19 719	7 474	1 945
14-28	37 890	25 494	9 854	2 472
18 лет и старше	69 665	45 711	19 234	4 491
Средний возраст населения, лет	25,8	25,6	26,3	24,8

русские	из них					другие
	татары	турки	хемшилы	уйгуры		
55	126	1	-	27	78	
1	9	-	-	1	8	
1	10	-	-	1	5	
2	6	-	-	1	4	
-	3	-	-	-	-	
4	5	-	-	-	4	
12	8	1	-	6	9	
-	5	-	-	5	12	
1	7	-	-	4	5	
5	8	-	-	3	4	
3	9	-	-	1	2	
2	5	-	-	3	5	
4	5	-	-	-	9	
8	10	-	-	1	5	
-	7	-	-	-	2	
2	14	-	-	1	1	
5	5	-	-	-	2	
3	7	-	-	-	1	
2	1	-	-	-	-	
-	2	-	-	-	-	
-	-	-	-	-	-	
-	-	-	-	-	-	
4	28	-	-	3	17	
32	56	1	-	22	50	
19	42	-	-	2	11	
2	14	-	-	1	9	
4	25	-	-	3	17	
4	16	-	-	2	10	
17	20	1	-	8	24	
49	96	1	-	24	59	
43,7	41,0	23,5	-	31,7	32,5	

3.4. Распределение населения отдельных национальностей по родному языку

(человек)

	Все население	в том числе, указавшие как родной язык				
		язык своей национальности	кыргызский	русский	узбекский	другие
Баткенская область	428 636	425 526	384	781	1 597	348
в том числе:						
кыргызы	327 739	327 489	-	66	149	35
узбеки	63 048	62 754	160	100	-	34
таджики	29 569	28 200	93	53	1 214	9
русские	3 560	3 537	13	-	7	3
татары	1 910	1 605	30	251	23	1
турки	888	689	1	13	5	180
хемшилы	363	351	2	3	3	4
уйгуры	264	109	15	4	135	1
г.Баткен	19 718	19 678	15	13	1	11
в том числе:						
кыргызы	19 519	19 507	-	1	1	10
г.Кызыл-Кия	44 144	42 585	141	558	747	113
в том числе:						
кыргызы	29 938	29 833	-	32	70	3
узбеки	8 329	8 192	65	61	-	11
таджики	2 082	1 428	27	40	583	4
русские	1 666	1 656	3	-	7	-
татары	725	523	10	180	11	1
турки	566	494	-	13	4	55
хемшилы	131	123	2	3	-	3
уйгуры	109	53	8	4	44	-
г.Сулюкта	20 725	20 669	16	31	4	5
в том числе:						
кыргызы	15 177	15 174	-	2	-	1
узбеки	4 029	4 025	1	3	-	-
татары	748	727	2	19	-	-
русские	540	537	-	-	-	3
таджики	151	142	1	4	4	-
Баткенский район	69 591	69 564	21	2	1	3
в том числе:						
кыргызы	69 325	69 319	-	2	1	3
таджики	142	136	6	-	-	-
Кадамжайский район	157 597	156 316	143	141	786	211
в том числе:						
кыргызы	116 312	116 214	-	16	64	18
таджики	19 448	18 784	43	7	609	5
узбеки	19 163	19 044	68	32	-	19
русские	1 239	1 235	4	-	-	-
турки	318	192	1	-	1	124
татары	245	195	7	34	9	-
хемшилы	232	228	-	-	3	1
курды	128	123	4	-	1	-
уйгуры	117	38	5	-	73	1
Лейлекский район	116 861	116 714	48	36	58	5
в том числе:						
кыргызы	77 468	77 442	-	13	13	-
узбеки	31 386	31 363	17	2	-	4
таджики	7 720	7 686	14	2	18	-
татары	126	107	5	11	3	-

3.5. Распределение населения отдельных национальностей в возрасте 15 лет и старше по владению вторым языком

(человек)

	Лица, владеющие вторым языком	Численность населения, владеющего языком						
		кыргыз- ским	рус- ским	узбек- ским	англий- ским	турец- ким	немец- ким	другим
Баткенская область	159 134	19 780	113 065	20 668	504	420	30	4 667
в том числе:								
кыргызы	106 806	86	91 400	12 430	395	359	9	2 127
узбеки	29 017	11 961	14 691	58	43	44	10	2 210
таджики	19 338	6 583	4 731	7 794	21	8	5	196
русские	658	485	8	96	31	2	5	31
татары	1 459	210	1 143	70	3	2	-	31
турки	584	161	351	60	5	-	-	7
хемшилы	233	42	155	35	-	1	-	-
уйгуры	196	34	104	24	1	-	-	33
другие	843	218	482	101	5	4	1	32
г.Баткен	7 136	92	6 672	176	41	2	-	153
в том числе:								
кыргызы	6 990	2	6 620	175	40	2	-	151
другие	146	90	52	1	1	-	-	2
г.Кызыл-Кия	24 512	1 514	21 320	1 108	116	173	12	269
в том числе:								
кыргызы	16 309	23	15 405	603	74	135	4	65
узбеки	5 013	894	3 948	21	9	29	2	110
таджики	1 510	166	934	356	4	4	2	44
русские	253	170	3	40	23	2	3	12
татары	543	97	397	28	2	2	-	17
турки	370	71	274	22	1	-	-	2
хемшилы	83	11	68	4	-	-	-	-
уйгуры	73	8	54	7	-	-	-	4
другие	358	74	237	27	3	1	1	15
г.Сулюкта	9 542	532	8 400	484	3	5	-	118
в том числе:								
кыргызы	6 859	2	6 396	430	1	5	-	25
узбеки	1 856	395	1 386	2	-	-	-	73
татары	567	33	516	12	-	-	-	6
русские	95	78	-	8	1	-	-	8
таджики	99	14	50	31	1	-	-	3
другие	66	10	52	1	-	-	-	3
Баткенский район	11 325	71	9 748	597	80	8	-	821
в том числе:								
кыргызы	11 194	5	9 695	590	80	8	-	816
таджики	59	40	12	3	-	-	-	4
другие	72	26	41	4	-	-	-	1

	Лица, владеющие вторым языком	Численность населения, владеющего языком						
		кыргыз- ским	рус- ским	узбек- ским	англий- ским	турец- ким	немец- ким	другим
Кадамжайский район	64 820	6 882	41 522	14 090	142	214	10	1 960
в том числе:								
кыргызы	41 929	29	33 936	7 239	106	192	2	425
таджики	13 342	3 238	3 323	6 632	10	4	3	132
узбеки	8 291	3 136	3 757	24	13	14	3	1 344
русские	259	195	5	43	6	-	2	8
турки	210	87	76	38	4	-	-	5
татары	194	33	141	14	-	-	-	6
хемшилы	150	31	87	31	-	1	-	-
курды	88	21	34	32	-	1	-	-
уйгуры	91	19	33	9	1	-	-	29
другие	266	93	130	28	2	2	-	11
Лейлекский район	41 799	10 689	25 403	4 213	122	18	8	1 346
в том числе:								
кыргызы	23 525	25	19 348	3 393	94	17	3	645
узбеки	13 768	7 499	5 551	9	21	1	5	682
таджики	4 307	3 110	407	771	6	-	-	13
татары	99	19	63	16	-	-	-	1
другие	100	36	34	24	1	-	-	5

4. Население по образованию

Приведенные в разделе данные характеризуют уровень образования населения и позволяют оценить изменения, произошедшие между двумя переписями в области общего и профессионального образования по отдельным половозрастным группам, месту проживания и национальности.

Уровень образования населения классифицируется следующим образом:

начальное общее (начальное) - указывалось лицам, окончившим начальную общеобразовательную школу, 3 класса трехлетней начальной общеобразовательной школы - до 1988г., выбывшим из 4-6 классов в 1962/63 учебном году и позднее, из 4-7 классов - с 1972/73 по 1988/89 учебные годы, из 4-9 классов - с 1989/90 учебного года и позднее, а также обучающимся в 5-9 классах в настоящее время;

основное общее (неполное среднее) - лицам, окончившим неполную среднюю школу (семилетнюю в 1961г. и ранее, восьмилетнюю - в 1962-1989гг., девятилетнюю - с 1990г. и позднее), основную общеобразовательную школу (в 1993г. и позднее). К данной категории относятся лица, выбывшие из 8-10 классов (до 1961/62 учебного года) и 9-10 классов (до 1988/89 учебного года), выбывшие из 10-11 классов с 1990г. и позднее, а также обучающиеся в 10-11 классах средней школы и в профессиональном училище (лицее);

среднее (полное) общее - окончившим среднюю общеобразовательную школу (в том числе с углубленным изучением отдельных предметов), гимназию, лицей и получившим аттестат о среднем общем образовании;

начальное профессиональное (профессионально-техническое) - окончившим учреждение начального профессионального образования и получивших аттестат о среднем общем образовании (учащиеся профессиональных (технических) училищ «ПТУ» и лицеев);

среднее профессиональное (среднее специальное) - окончившим среднее профессиональное учебное заведение: техникум, специализированное училище (медицинское, музыкальное, художественное, торгово-кулинарное и др.), колледж и т.п., и получивших диплом;

неполное высшее профессиональное (незаконченное высшее) - обучающимся или учившимся и завершившим обучение по основной образовательной программе высшего профессионального образования в объеме половины или более половины срока обучения;

высшее профессиональное образование - окончившим полный курс высшего профессионального учебного заведения (университет, институт, академия) и получившим диплом;

бакалавра – закончившим программу базового высшего профессионального образования (*четыре курса*) по определенному направлению подготовки (выпускники имеют углубленную общетеоретическую подготовку по профилю направления и специализации);

специалиста – освоившим программу полного высшего профессионального образования по определенной специальности;

магистра – закончившим программу полного высшего профессионального образования по определенному направлению с углубленной общетеоретической подготовкой по профилю направления и специализации, включающей обязательную научно-исследовательскую работу и защиту магистерской диссертации.

В данном разделе также помещена информация о посещении учащимися (в возрасте 6 лет и старше) различных типов учебных заведений на момент переписи с распределением их по отдельным возрастным группам, полу и месту проживания.

Посещение учебных заведений определяется как учеба в постоянно действующем, официально зарегистрированном учебном заведении или участие в учебной программе, государственной или частной, для обучения в организованном порядке на любом уровне образования.

Обучающиеся одновременно в двух учебных заведениях вошли в состав высшего по типу учебного заведения.

Общеобразовательные учреждения всех типов реализуют общеобразовательные программы начального общего, основного общего, среднего (полного) общего образования (начальные, основные, средние общеобразовательные школы, в том числе с углубленным изучением отдельных предметов, лицеи, гимназии).

Начальное профессиональное - учебное заведение, готовящее специалистов конкретной профессии или отрасли, при этом учащиеся одновременно с профессиональной подготовкой получают и среднее общее образование (профессиональные (технические) училища, профессиональные лицеи, ПТУ, СПТУ).

Среднее профессиональное - учебное заведение, реализующее программы среднего профессионального образования (техникумы, училища (например, медицинские, педагогические), колледжи).

Высшее профессиональное учебное заведение - учреждение, реализующее программы высшего профессионального образования (университет, институт, академия).

Послевузовское профессиональное (аспирантура или докторантура) - учреждение, реализующее программы аспирантуры и докторантуры.

Иная школа (курсы) - школы или курсы, не дающие общего образования (курсы переподготовки и повышения квалификации, подготовительные курсы при учебных заведениях) и курсы, представляющие профессиональную подготовку (курсы водителей, бухгалтеров, переводчиков и т.д.).

Приведены данные об учащихся и неучащихся по возрасту и полу, как по республике в целом, так и по каждой области с распределением на городские поселения и сельскую местность, что позволяет изучить количественные соотношения населения школьного возраста (от 7 до 15 лет), посещающего и не посещающего учебные заведения.

Приведены количественные показатели по посещению детьми дошкольного возраста (0-6 лет) **дошкольных учреждений** – учреждений, обеспечивающих воспитание, обучение, присмотр, уход и оздоровление детей дошкольного возраста.

4.1. Численность постоянного населения в возрасте 10 лет и старше по уровню образования, полу и территории
(человек)

	Все население в возрасте 10 лет и старше	имеющие образование						не имеющие начального общего образования	из них неграмотные	
		профессиональное				общее				
		высшее	неполное высшее (незаконченное высшее)	среднее (среднее специальное)	начальное (профессионально-техническое)	среднее (полное)	основное (неполное среднее)			начальное
Баткенская область										
Все население										
оба пола	338 214	20 797	7 884	13 239	9 665	188 300	26 826	57 084	14 419	2 709
мужчины	171 311	10 595	3 767	5 439	7 431	95 034	13 682	28 788	6 575	866
женщины	166 903	10 202	4 117	7 800	2 234	93 266	13 144	28 296	7 844	1 843
Городское население										
оба пола	84 017	7 434	2 817	5 264	3 943	42 204	7 360	12 209	2 786	391
мужчины	41 854	3 612	1 422	1 798	2 848	20 827	3 824	6 240	1 283	92
женщины	42 163	3 822	1 395	3 466	1 095	21 377	3 536	5 969	1 503	299
Сельское население										
оба пола	254 197	13 363	5 067	7 975	5 722	146 096	19 466	44 875	11 633	2 318
мужчины	129 457	6 983	2 345	3 641	4 583	74 207	9 858	22 548	5 292	774
женщины	124 740	6 380	2 722	4 334	1 139	71 889	9 608	22 327	6 341	1 544
г.Баткен										
Все население										
оба пола	15 486	1 896	680	884	377	7 158	1 127	2 632	732	108
мужчины	7 668	971	308	334	278	3 542	569	1 324	342	25
женщины	7 818	925	372	550	99	3 616	558	1 308	390	83
г.Кызыл-Кия										
Все население										
оба пола	35 968	3 169	1 002	3 226	3 990	13 813	4 175	5 280	1 313	223
мужчины	17 564	1 454	478	1 139	2 899	6 123	2 165	2 721	585	54
женщины	18 404	1 715	524	2 087	1 091	7 690	2 010	2 559	728	169
г.Сулюкта										
Все население										
оба пола	16 514	1 154	783	650	302	9 736	1 037	2 265	587	73
мужчины	8 126	551	461	202	242	4 841	488	1 070	271	16
женщины	8 388	603	322	448	60	4 895	549	1 195	316	57
Баткенский район										
Все население										
оба пола	53 292	2 452	754	1 478	658	31 059	3 952	9 649	3 290	660
мужчины	27 490	1 306	343	747	549	16 080	2 068	4 883	1 514	224
женщины	25 802	1 146	411	731	109	14 979	1 884	4 766	1 776	436
Кадамжайский район										
Все население										
оба пола	125 563	7 209	3 253	4 168	2 819	71 924	9 762	21 722	4 706	947
мужчины	64 027	3 480	1 485	1 608	2 198	37 210	4 906	10 992	2 148	344
женщины	61 536	3 729	1 768	2 560	621	34 714	4 856	10 730	2 558	603
Лейлекский район										
Все население										
оба пола	91 391	4 917	1 412	2 833	1 519	54 610	6 773	15 536	3 791	698
мужчины	46 436	2 833	692	1 409	1 265	27 238	3 486	7 798	1 715	203
женщины	44 955	2 084	720	1 424	254	27 372	3 287	7 738	2 076	495

4.2. Уровень образования населения в возрасте 10 лет и старше по полу и территории

	на 1000 населения имеют образование							не имеющие начального общего образования	из них неграмотные
	профессиональное				общее				
	высшее	неполное высшее (незаконченное высшее)	среднее (среднее специальное)	начальное (профессионально-техническое)	среднее (полное)	основное (неполное среднее)	начальное		
Баткенская область									
Все население									
оба пола	61	23	39	29	557	79	169	43	8
мужчины	62	22	32	43	555	80	168	38	5
женщины	61	25	47	13	559	79	170	47	11
Городское население									
оба пола	88	34	63	47	502	88	145	33	5
мужчины	86	34	43	68	498	91	149	31	2
женщины	91	33	82	26	507	84	142	36	7
Сельское население									
оба пола	53	20	31	23	575	77	177	46	9
мужчины	54	18	28	35	573	76	174	41	6
женщины	51	22	35	9	576	77	179	51	12
г.Баткен									
Все население									
оба пола	122	44	57	24	462	73	170	47	7
мужчины	127	40	44	36	462	74	173	45	3
женщины	118	48	70	13	463	71	167	50	11
г.Кызыл-Кия									
Все население									
оба пола	88	28	90	111	384	116	147	37	6
мужчины	83	27	65	165	349	123	155	33	3
женщины	93	28	113	59	418	109	139	40	9
г.Сулюкта									
Все население									
оба пола	70	47	39	18	590	63	137	36	4
мужчины	68	57	25	30	596	60	132	33	2
женщины	72	38	53	7	584	65	142	38	7
Баткенский район									
Все население									
оба пола	46	14	28	12	583	74	181	62	12
мужчины	48	12	27	20	585	75	178	55	8
женщины	44	16	28	4	581	73	185	69	17
Кадамжайский район									
Все население									
оба пола	57	26	33	22	573	78	173	37	8
мужчины	54	23	25	34	581	77	172	34	5
женщины	61	29	42	10	564	79	174	42	10
Лейлекский район									
Все население									
оба пола	54	15	31	17	598	74	170	41	8
мужчины	61	15	30	27	587	75	168	37	4
женщины	46	16	32	6	609	73	172	46	11

4.3. Численность постоянного населения в возрасте 10 лет и старше по уровню образования, полу, возрастным группам и территории

(человек)

	Все население в возрасте 10 лет и старше	имеющие образование						не имеющие начального общего образования	из них нетрамотные	
		профессиональное		общее		начальное				
		высшее	неполное высшее (незаконченное высшее)	среднее (среднее специальное)	начальное (профессионально-техническое)		среднее (полное)			основное (неполное среднее)
Баткенская область	338 214	20 797	7 884	13 239	9 665	188 300	26 826	57 084	14 419	2 709
Оба пола										
в том числе в возрасте, лет:										
10-14	49 556	-	-	-	-	-	-	40 952	8 604	97
15-19	50 014	-	965	147	210	19 504	16 770	11 762	656	93
20-24	47 594	2 295	5 005	1 688	1 006	35 876	1 393	177	154	107
25-29	37 148	5 164	940	1 433	891	27 178	1 220	165	157	121
30-34	29 353	2 681	332	1 430	1 235	22 668	795	96	116	81
35-39	26 159	2 081	206	1 670	1 578	19 960	495	75	94	78
40-44	24 119	2 094	141	1 838	1 444	17 997	437	74	94	70
45-49	22 599	2 118	126	1 775	1 389	16 467	545	87	92	63
50-54	16 710	1 768	60	1 340	919	11 828	611	119	65	43
55-59	11 279	1 246	37	945	524	7 565	669	183	110	58
60-64	5 637	638	22	413	194	3 324	595	247	204	83
65 лет и старше	18 046	712	50	560	275	5 933	3 296	3 147	4 073	1 815
в возрасте 14-28 лет	138 545	6 621	6 803	2 997	1 881	77 580	19 124	22 353	1 186	317
в возрасте 15 лет и старше	288 658	20 797	7 884	13 239	9 665	188 300	26 826	16 132	5 815	2 612
в трудоспособном возрасте	248 962	18 987	7 798	11 808	9 100	174 820	22 457	2 888	1 104	660
Мужчины	171 311	10 595	3 767	5 439	7 431	95 034	13 682	28 788	6 575	866
в том числе в возрасте, лет:										
10-14	25 583	-	-	-	-	-	-	21 057	4 526	61
15-19	26 067	-	382	60	143	10 302	8 825	5 997	358	57
20-24	24 736	892	2 342	416	723	19 319	860	101	83	59
25-29	19 248	2 265	504	442	635	14 501	736	90	75	56
30-34	14 953	1 362	179	489	905	11 442	459	56	61	43
35-39	13 252	968	94	597	1 186	10 068	251	40	48	40
40-44	11 783	1 083	88	793	1 107	8 423	209	36	44	37
45-49	11 149	1 234	75	852	1 131	7 546	234	36	41	30

Продолжение табл. 4.3

	Все население в возрасте 10 лет и старше	имеющие образование										не имеющие начального общего образования	из них неграмотные
		профессиональное					общее						
		высшее	неполное высшее (незаконченное высшее)	среднее (среднее специальное)	начальное (профессионально-техническое)	среднее (полное)	основное (неполное среднее)	начальное					
50-54	8 097	1 076	37	715	755	5 213	243	36	22	18			
55-59	5 353	786	23	487	428	3 342	216	46	25	17			
60-64	2 645	396	9	217	174	1 584	180	54	31	10			
65 лет и старше	8 445	533	34	371	244	3 294	1 469	1 239	1 261	438			
в возрасте 14-28 лет	71 955	2 746	3 172	833	1 338	41 553	10 267	11 411	635	175			
в возрасте 15 лет и старше	145 728	10 595	3 767	5 439	7 431	95 034	13 682	7 731	2 049	805			
в трудоспособном возрасте	129 491	9 666	3 724	4 851	7 013	90 156	12 014	1 497	570	349			
Женщины	166 903	10 202	4 117	7 800	2 234	93 266	13 144	28 296	7 844	1 843			
в том числе в возрасте, лет:													
10-14	23 973	-	-	-	-	-	-	19 895	4 078	36			
15-19	23 947	-	583	87	67	9 202	7 945	5 765	298	36			
20-24	22 858	1 403	2 663	1 272	283	16 557	533	76	71	48			
25-29	17 900	2 899	436	991	256	12 677	484	75	82	65			
30-34	14 400	1 319	153	941	330	11 226	336	40	55	38			
35-39	12 907	1 113	112	1 073	392	9 892	244	35	46	38			
40-44	12 336	1 011	53	1 045	337	9 574	228	38	50	33			
45-49	11 450	884	51	923	258	8 921	311	51	51	33			
50-54	8 613	692	23	625	164	6 615	368	83	43	25			
55-59	5 926	460	14	458	96	4 223	453	137	85	41			
60-64	2 992	242	13	196	20	1 740	415	193	173	73			
65 лет и старше	9 601	179	16	189	31	2 639	1 827	1 908	2 812	1 377			
в возрасте 14-28 лет	66 590	3 875	3 631	2 164	543	36 027	8 857	10 942	551	142			
в возрасте 15 лет и старше	142 930	10 202	4 117	7 800	2 234	93 266	13 144	8 401	3 766	1 807			
в трудоспособном возрасте	119 471	9 321	4 074	6 957	2 087	84 664	10 443	1 391	534	311			
Городское население	84 017	7 434	2 817	5 264	3 943	42 204	7 360	12 209	2 786	391			
в том числе в возрасте, лет:													
10-14	10 471	-	-	-	-	-	-	8 583	1 888	18			
15-19	12 696	-	297	69	79	5 115	4 252	2 765	119	16			
20-24	12 189	769	1 842	622	419	7 979	484	47	27	17			
25-29	9 148	1 767	331	552	372	5 661	394	37	34	24			
30-34	7 340	996	112	622	548	4 728	284	30	20	12			

Продолжение табл. 4.3

	Все население в возрасте 10 лет и старше	имеющие образование										не имеющие начального общего образования	из них неграмотные
		профессиональное					общее						
		высшее	неполное высшее (незаконченное высшее)	среднее (среднее специальное)	начальное (профессионально-техническое)	среднее (полное)	основное (неполное среднее)	начальное					
35-39	6 647	803	75	722	629	4 207	180	19	12	9			
40-44	6 069	812	49	655	582	3 799	140	18	14	10			
45-49	5 832	818	46	675	524	3 532	197	27	13	8			
50-54	4 491	636	20	513	350	2 730	201	31	10	8			
55-59	3 148	403	18	377	227	1 861	210	33	19	5			
60-64	1 591	193	10	191	88	885	149	50	25	12			
65 лет и старше	4 395	237	17	266	125	1 707	869	569	605	252			
в возрасте 14-28 лет	34 695	2 238	2 437	1 138	776	17 740	5 047	5 116	203	54			
в возрасте 15 лет и старше	73 546	7 434	2 817	5 264	3 943	42 204	7 360	3 626	898	373			
в трудоспособном возрасте	63 521	6 826	2 782	4 573	3 672	38 546	6 204	743	175	103			
Мужчины	41 854	3 612	1 422	1 798	2 848	20 827	3 824	6 240	1 283	92			
в том числе в возрасте, лет:													
10-14	5 475	-	-	-	-	-	-	4 472	1 003	10			
15-19	6 767	-	125	31	47	2 677	2 378	1 444	65	11			
20-24	6 278	318	953	163	295	4 215	293	26	15	9			
25-29	4 616	774	176	165	249	3 021	199	16	16	10			
30-34	3 692	507	57	202	374	2 369	155	15	13	6			
35-39	3 213	338	30	232	454	2 055	89	12	3	3			
40-44	2 865	396	26	226	418	1 714	66	10	9	7			
45-49	2 731	437	25	247	408	1 522	74	12	6	3			
50-54	2 133	367	10	201	260	1 195	84	14	2	1			
55-59	1 449	225	10	143	169	795	88	14	5	1			
60-64	743	103	1	70	74	425	49	16	5	2			
65 лет и старше	1 892	147	9	118	100	839	349	189	141	29			
в возрасте 14-28 лет	18 094	949	1 235	334	529	9 402	2 831	2 705	109	30			
в возрасте 15 лет и старше	36 379	3 612	1 422	1 798	2 848	20 827	3 824	1 768	280	82			
в трудоспособном возрасте	32 517	3 362	1 412	1 610	2 674	19 563	3 413	388	95	50			
Женщины	42 163	3 822	1 395	3 466	1 095	21 377	3 536	5 969	1 503	299			
в том числе в возрасте, лет:													
10-14	4 996	-	-	-	-	-	-	4 111	885	8			
15-19	5 929	-	172	38	32	2 438	1 874	1 321	54	5			
20-24	5 911	451	889	459	124	3 764	191	21	12	8			

	Все население в возрасте 10 лет и старше	имеющие образование										не имеющие начального общего образования	из них неграмотные
		профессиональное					общее						
		высшее	неполное высшее (незаконченное высшее)	среднее (средние специальные)	начальное (профессионально-техническое)	среднее (полное)	основное (неполное среднее)	начальное					
25-29	4 532	993	155	387	123	2 640	195	21	18	14			
30-34	3 648	489	55	420	174	2 359	129	15	7	6			
35-39	3 434	465	45	490	175	2 152	91	7	9	6			
40-44	3 204	416	23	429	164	2 085	74	8	5	3			
45-49	3 101	381	21	428	116	2 010	123	15	7	5			
50-54	2 358	269	10	312	90	1 535	117	17	8	7			
55-59	1 699	178	8	234	58	1 066	122	19	14	4			
60-64	848	90	9	121	14	460	100	34	20	10			
65 лет и старше	2 503	90	8	148	25	868	520	380	464	223			
в возрасте 14-28 лет	16 601	1 289	1 202	804	247	8 338	2 216	2 411	94	24			
в возрасте 15 лет и старше	37 167	3 822	1 395	3 466	1 095	21 377	3 536	1 858	618	291			
в трудоспособном возрасте	31 004	3 464	1 370	2 963	998	18 983	2 791	355	80	53			
Сельское население													
Оба пола	254 197	13 363	5 067	7 975	5 722	146 096	19 466	44 875	11 633	2 318			
в том числе в возрасте, лет:													
10-14	39 085	-	-	-	-	-	-	32 369	6 716	79			
15-19	37 318	-	668	78	131	14 389	12 518	8 997	537	77			
20-24	35 405	1 526	3 163	1 066	587	27 897	909	130	127	90			
25-29	28 000	3 397	609	881	519	21 517	826	128	123	97			
30-34	22 013	1 685	220	808	687	17 940	511	66	96	69			
35-39	19 512	1 278	131	948	949	15 753	315	56	82	69			
40-44	18 050	1 282	92	1 183	862	14 198	297	56	80	60			
45-49	16 767	1 300	80	1 100	865	12 935	348	60	79	55			
50-54	12 219	1 132	40	827	569	9 098	410	88	55	35			
55-59	8 131	843	19	568	297	5 704	459	150	91	53			
60-64	4 046	445	12	222	106	2 439	446	197	179	71			
65 лет и старше	13 651	475	33	294	150	4 226	2 427	2 578	3 468	1 563			
в возрасте 14-28 лет	103 850	4 383	4 366	1 859	1 105	59 840	14 077	17 237	983	263			
в возрасте 15 лет и старше	215 112	13 363	5 067	7 975	5 722	146 096	19 466	12 506	4 917	2 239			
в трудоспособном возрасте	185 441	12 161	5 016	7 235	5 428	136 274	16 253	2 145	929	557			
Мужчины	129 457	6 983	2 345	3 641	4 583	74 207	9 858	22 548	5 292	774			
в том числе в возрасте, лет:													

Продолжение табл. 4.3

	Все население в возрасте 10 лет и старше	имеющие образование										не имеющие начального образования	из них неграмотные	
		профессиональное					общее							
		высшее	неполное высшее (незаконченное высшее)	среднее (среднее специальное)	начальное (профессионально-техническое)	среднее (полное)	основное (неполное среднее)	начальное						
10-14	20 108	-	-	-	-	-	-	-	-	-	-	16 585	3 523	51
15-19	19 300	-	257	29	96	7 625	6 447	4 553	293	46				
20-24	18 458	574	1 389	253	428	15 104	567	75	68	50				
25-29	14 632	1 491	328	277	386	11 480	537	74	59	46				
30-34	11 261	855	122	287	531	9 073	304	41	48	37				
35-39	10 039	630	64	365	732	8 013	162	28	45	37				
40-44	8 918	687	62	567	689	6 709	143	26	35	30				
45-49	8 418	797	50	605	723	6 024	160	24	35	27				
50-54	5 964	709	27	514	495	4 018	159	22	20	17				
55-59	3 904	561	13	344	259	2 547	128	32	20	16				
60-64	1 902	293	8	147	100	1 159	131	38	26	8				
65 лет и старше	6 553	386	25	253	144	2 455	1 120	1 050	1 120	409				
в возрасте 14-28 лет	53 861	1 797	1 937	499	809	32 151	7 436	8 706	526	145				
в возрасте 15 лет и старше	109 349	6 983	2 345	3 641	4 583	74 207	9 858	5 963	1 769	723				
в трудоспособном возрасте	96 974	6 304	2 312	3 241	4 339	70 593	8 601	1 109	475	299				
Женщины	124 740	6 380	2 722	4 334	1 139	71 889	9 608	22 327	6 341	1 544				
в том числе в возрасте, лет:														
10-14	18 977	-	-	-	-	-	-	15 784	3 193	28				
15-19	18 018	-	411	49	35	6 764	6 071	4 444	244	31				
20-24	16 947	952	1 774	813	159	12 793	342	55	59	40				
25-29	13 368	1 906	281	604	133	10 037	289	54	64	51				
30-34	10 752	830	98	521	156	8 867	207	25	48	32				
35-39	9 473	648	67	583	217	7 740	153	28	37	32				
40-44	9 132	595	30	616	173	7 489	154	30	45	30				
45-49	8 349	503	30	495	142	6 911	188	36	44	28				
50-54	6 255	423	13	313	74	5 080	251	66	35	18				
55-59	4 227	282	6	224	38	3 157	331	118	71	37				
60-64	2 144	152	4	75	6	1 280	315	159	153	63				
65 лет и старше	7 098	89	8	41	6	1 771	1 307	1 528	2 348	1 154				
в возрасте 14-28 лет	49 989	2 586	2 429	1 360	296	27 689	6 641	8 531	457	118				
в возрасте 15 лет и старше	105 763	6 380	2 722	4 334	1 139	71 889	9 608	6 543	3 148	1 516				
в трудоспособном возрасте	88 467	5 857	2 704	3 994	1 089	65 681	7 652	1 036	454	258				

	Все население в возрасте 10 лет и старше	имеющие образование										не имеющие начального общего образования	из них неграмотные	
		высшее		профессиональное		среднее				общее				начальное
		высшее	неполное высшее (незаконченное высшее)	среднее (специальное)	среднее (полное)	начальное (профессионально-техническое)	среднее (полное)	основное (неполное среднее)	общее					
г.Баткен	15 486	1 896	680	884	377	7 158	1 127	2 632	732	108				
Все население														
Оба пола														
в том числе в возрасте, лет:														
10-14	2 338	-	-	-	-	-	-	1 852	486	3				
15-19	2 239	-	71	12	6	716	806	619	9	-				
20-24	2 042	232	426	108	16	1 217	32	3	8	3				
25-29	1 924	523	101	114	43	1 093	35	9	6	3				
30-34	1 390	282	38	107	54	877	25	4	3	1				
35-39	1 191	208	16	107	70	765	14	7	4	2				
40-44	1 020	166	12	123	58	638	18	3	2	2				
45-49	1 014	182	6	112	53	621	29	8	3	2				
50-54	805	142	5	93	36	494	24	7	4	2				
55-59	562	86	2	49	20	359	22	11	13	6				
60-64	274	33	1	33	3	159	17	13	15	7				
65 лет и старше	687	42	2	26	18	219	105	96	179	77				
в возрасте 14-28 лет	6 357	676	587	213	52	2 820	863	1 121	25	7				
в возрасте 15 лет и старше	13 148	1 896	680	884	377	7 158	1 127	780	246	105				
в трудоспособном возрасте	11 398	1 788	676	802	349	6 571	993	185	34	16				
Мужчины	7 668	971	308	334	278	3 542	569	1 324	342	25				
в том числе в возрасте, лет:														
10-14	1 199	-	-	-	-	-	-	941	258	2				
15-19	1 163	-	29	4	3	395	408	320	4	-				
20-24	996	88	186	13	9	675	17	2	6	1				
25-29	963	248	56	39	29	562	22	5	2	1				
30-34	693	150	17	37	36	431	17	2	3	1				
35-39	602	91	7	44	50	396	9	4	1	1				
40-44	500	96	6	42	45	300	8	1	2	2				
45-49	466	103	2	47	41	253	13	5	2	1				
50-54	372	94	2	45	32	185	12	2	-	-				
55-59	259	53	1	26	13	150	10	3	3	1				
60-64	127	17	-	18	2	80	3	5	2	1				

	Все население в возрасте 10 лет и старше	имеющие образование										не имеющие начального образования	из них неграмотные
		профессиональное					общее						
		высшее	неполное высшее (незаконченное высшее)	среднее (среднее специальное)	начальное (профессионально-техническое)	среднее (полное)	основное (неполное среднее)	начальное					
65 лет и старше	328	31	2	19	18	115	50	34	59	14			
в возрасте 14-28 лет	3 200	300	264	49	31	1 525	442	575	14	3			
в возрасте 15 лет и старше	6 469	971	308	334	278	3 542	569	383	84	23			
в трудоспособном возрасте	5 762	923	306	297	258	3 347	516	95	20	8			
Женщины	7 818	925	372	550	99	3 616	558	1 308	390	83			
в том числе в возрасте, лет:													
10-14	1 139	-	-	-	-	-	-	911	228	1			
15-19	1 076	-	42	8	3	321	398	299	5	-			
20-24	1 046	144	240	95	7	542	15	1	2	2			
25-29	961	275	45	75	14	531	13	4	4	2			
30-34	697	132	21	70	18	446	8	2	-	-			
35-39	589	117	9	63	20	369	5	3	3	1			
40-44	520	70	6	81	13	338	10	2	-	-			
45-49	548	79	4	65	12	368	16	3	1	1			
50-54	433	48	3	48	4	309	12	5	4	2			
55-59	303	33	1	23	7	209	12	8	10	5			
60-64	147	16	1	15	1	79	14	8	13	6			
65 лет и старше	359	11	-	7	-	104	55	62	120	63			
в возрасте 14-28 лет	3 157	376	323	164	21	1 295	421	546	11	4			
в возрасте 15 лет и старше	6 679	925	372	550	99	3 616	558	397	162	82			
в трудоспособном возрасте	5 636	865	370	505	91	3 224	477	90	14	8			
г.Кызыл-Кия													
Все население	35 968	3 169	1 002	3 226	3 990	13 813	4 175	5 280	1 313	223			
Оба пола													
в том числе в возрасте, лет:													
10-14	4 422	-	-	-	-	-	-	3 657	765	24			
15-19	5 676	-	135	54	85	2 194	1 937	1 158	113	12			
20-24	5 131	358	617	390	471	2 876	384	23	12	7			
25-29	3 548	805	122	324	429	1 563	269	26	10	6			
30-34	2 898	389	36	375	565	1 301	205	22	5	3			
35-39	2 727	318	22	415	629	1 182	144	11	6	4			
40-44	2 615	333	20	358	566	1 213	108	10	7	2			

	Все население в возрасте 10 лет и старше	имеющие образование										не имеющие начального общего образования	из них неграмотные
		профессиональное					общее						
		высшее	неполное высшее (незаконченное высшее)	среднее (средние специальные)	начальное (профессионально-техническое)	среднее (полное)	основное (неполное среднее)	начальное					
45-49	2 731	329	22	408	536	1 245	167	18	6	4			
50-54	2 067	283	8	343	350	897	159	22	5	3			
55-59	1 352	172	7	275	187	537	148	19	7	2			
60-64	668	83	2	119	76	253	101	21	13	7			
65 лет и старше	2 133	99	11	165	96	552	553	293	364	149			
в возрасте 14-28 лет	14 681	1 035	860	703	872	6 349	2 541	2 161	160	26			
в возрасте 15 лет и старше	31 546	3 169	1 002	3 226	3 990	13 813	4 175	1 623	548	199			
в трудоспособном возрасте	27 007	2 908	986	2 779	3 772	12 676	3 415	369	102	41			
Мужчины	17 564	1 454	478	1 139	2 899	6 123	2 165	2 721	585	54			
в том числе в возрасте, лет:													
10-14	2 350	-	-	-	-	-	-	1 930	420	12			
15-19	2 937	-	58	24	55	985	1 150	612	53	8			
20-24	2 586	134	297	128	347	1 427	239	10	4	2			
25-29	1 719	334	60	112	296	768	132	11	6	3			
30-34	1 439	198	20	117	384	602	103	10	5	3			
35-39	1 284	142	9	133	456	461	74	8	1	1			
40-44	1 200	148	10	124	400	462	45	7	4	2			
45-49	1 269	153	13	139	413	478	63	8	2	2			
50-54	982	155	3	134	264	351	66	8	1	-			
55-59	622	93	4	112	141	205	59	7	1	1			
60-64	299	39	-	45	67	116	26	4	2	-			
65 лет и старше	877	58	4	71	76	268	208	106	86	20			
в возрасте 14-28 лет	7 464	404	411	241	621	3 054	1 498	1 156	79	13			
в возрасте 15 лет и старше	15 214	1 454	478	1 139	2 899	6 123	2 165	791	165	42			
в трудоспособном возрасте	13 511	1 357	474	1 023	2 756	5 739	1 918	193	51	22			
Женщины	18 404	1 715	524	2 087	1 091	7 690	2 010	2 559	728	169			
в том числе в возрасте, лет:													
10-14	2 072	-	-	-	-	-	-	1 727	345	12			
15-19	2 739	-	77	30	30	1 209	787	546	60	4			
20-24	2 545	224	320	262	124	1 449	145	13	8	5			
25-29	1 829	471	62	212	133	795	137	15	4	3			
30-34	1 459	191	16	258	181	699	102	12	-	-			

Продолжение табл. 4.3

	Все население в возрасте 10 лет и старше	имеющие образование										не имеющие начального образования	из них неграмотные
		профессиональное					общее						
		высшее	неполное высшее (незаконченное высшее)	среднее (среднее специальное)	начальное (профессионально-техническое)	среднее (полное)	основное (неполное среднее)	начальное					
35-39	1 443	176	13	282	173	721	70	3	5	3	3		
40-44	1 415	185	10	234	166	751	63	3	3	3			
45-49	1 462	176	9	269	123	767	104	10	4	2			
50-54	1 085	128	5	209	86	546	93	14	4	3			
55-59	730	79	3	163	46	332	89	12	6	1			
60-64	369	44	2	74	9	137	75	17	11	7			
65 лет и старше	1 256	41	7	94	20	284	345	187	278	129			
в возрасте 14-28 лет	7 217	631	449	462	251	3 295	1 043	1 005	81	13			
в возрасте 15 лет и старше	16 332	1 715	524	2 087	1 091	7 690	2 010	832	383	157			
в трудоспособном возрасте	13 496	1 551	512	1 756	1 016	6 937	1 497	176	51	19			
г.Сулюкта													
Все население	16 514	1 154	783	650	302	9 736	1 037	2 265	587	73			
Оба пола													
в том числе в возрасте, лет:													
10-14	1 975	-	-	-	-	-	-	1 539	436	1			
15-19	2 445	-	69	4	3	1 049	755	550	15	2			
20-24	2 854	118	642	74	34	1 945	32	4	5	5			
25-29	1 803	285	43	92	27	1 329	15	5	7	3			
30-34	1 398	179	12	73	40	1 079	8	2	5	4			
35-39	1 207	129	13	90	57	909	6	1	2	2			
40-44	1 119	116	1	97	43	850	5	2	5	4			
45-49	1 076	123	2	83	37	819	9	1	2	1			
50-54	774	87	-	47	28	600	7	4	1	1			
55-59	642	56	-	42	17	513	8	3	3	1			
60-64	324	31	1	21	6	238	15	12	-	-			
65 лет и старше	897	30	-	27	10	405	177	142	106	49			
в возрасте 14-28 лет	7 263	365	749	155	58	4 097	799	1 006	34	9			
в возрасте 15 лет и старше	14 539	1 154	783	650	302	9 736	1 037	726	151	72			
в трудоспособном возрасте	12 516	1 073	782	576	282	8 795	839	132	37	21			
Мужчины	8 126	551	461	202	242	4 841	488	1 070	271	16			
в том числе в возрасте, лет:													
10-14	977	-	-	-	-	-	-	757	220	-			

Продолжение табл. 4.3

	Все население в возрасте 10 лет и старше	имеющие образование										не имеющие начального общего образования	из них неграмотные
		профессиональное					общее						
		высшее	неполное высшее (незаконченное высшее)	среднее (средние специальные)	начальное (профессионально-техническое)	среднее (полное)	основное (неполное среднее)	начальное					
15-19	1 187	-	26	2	1	518	377	253	10	2			
20-24	1 549	62	397	18	22	1 034	12	2	2	2			
25-29	884	112	25	17	23	691	8	3	5	2			
30-34	700	86	4	20	36	545	6	1	2	1			
35-39	596	53	5	26	46	462	2	1	1	1			
40-44	510	52	1	27	34	391	1	1	3	2			
45-49	550	75	2	35	33	400	3	-	2	1			
50-54	360	43	-	21	19	270	2	4	1	1			
55-59	285	36	-	16	13	215	2	1	2	-			
60-64	155	14	1	8	6	120	4	2	-	-			
65 лет и старше	373	18	-	12	9	195	71	45	23	4			
в возрасте 14-28 лет	3 708	154	445	35	41	2 143	395	475	20	5			
в возрасте 15 лет и старше	7 149	551	461	202	242	4 841	488	313	51	16			
в трудоспособном возрасте	6 413	519	460	182	227	4 526	413	62	24	11			
Женщины	8 388	603	322	448	60	4 895	549	1 195	316	57			
в том числе в возрасте, лет:													
10-14	998	-	-	-	-	-	-	782	216	1			
15-19	1 258	-	43	2	2	531	378	297	5	-			
20-24	1 305	56	245	56	12	911	20	2	3	3			
25-29	919	173	18	75	4	638	7	2	2	1			
30-34	698	93	8	53	4	534	2	1	3	3			
35-39	611	76	8	64	11	447	4	-	1	1			
40-44	609	64	-	70	9	459	4	1	2	2			
45-49	526	48	-	48	4	419	6	1	-	-			
50-54	414	44	-	26	9	330	5	-	-	-			
55-59	357	20	-	26	4	298	6	2	1	1			
60-64	169	17	-	13	-	118	11	10	-	-			
65 лет и старше	524	12	-	15	1	210	106	97	83	45			
в возрасте 14-28 лет	3 555	211	304	120	17	1 954	404	531	14	4			
в возрасте 15 лет и старше	7 390	603	322	448	60	4 895	549	413	100	56			
в трудоспособном возрасте	6 103	554	322	394	55	4 269	426	70	13	10			

Продолжение табл. 4.3

	Все население в возрасте 10 лет и старше	имеющие образование										не имеющие начального образования	из них неграмотные		
		профессиональное					общее								
		высшее	неполное высшее (незаконченное высшее)	среднее (среднее специальное)	начальное (профессионально-техническое)	среднее (полное)	основное (неполное среднее)	начальное							
Баткенский район															
Все население	53 292	2 452	754	1 478	658	31 059	3 952	9 649	3 290	660					
Оба пола															
в том числе в возрасте, лет:															
10-14	8 961	-	-	-	-	-	-	6 988	1 973	21					
15-19	7 939	-	73	11	16	2 916	2 848	1 979	96	13					
20-24	7 133	338	456	210	41	5 919	128	17	24	19					
25-29	5 872	673	125	164	39	4 706	110	30	25	18					
30-34	4 497	305	38	118	57	3 888	59	16	16	14					
35-39	4 073	200	22	147	124	3 520	42	9	9	5					
40-44	3 728	239	17	227	124	3 055	44	9	13	11					
45-49	3 341	204	12	239	113	2 709	53	3	8	6					
50-54	2 405	197	4	157	70	1 875	76	13	13	10					
55-59	1 650	143	2	113	38	1 231	68	30	25	17					
60-64	777	69	-	39	19	484	79	32	55	28					
65 лет и старше	2 916	84	5	53	17	756	445	523	1 033	498					
в возрасте 14-28 лет	21 738	893	637	359	85	12 667	3 060	3 836	201	53					
в возрасте 15 лет и старше	44 331	2 452	754	1 478	658	31 059	3 952	2 661	1 317	639					
в трудоспособном возрасте	38 083	2 265	749	1 355	621	29 125	3 381	418	169	98					
Мужчины	27 490	1 306	343	747	549	16 080	2 068	4 883	1 514	224					
в том числе в возрасте, лет:															
10-14	4 597	-	-	-	-	-	-	3 590	1 007	15					
15-19	4 232	-	23	1	10	1 677	1 473	993	55	8					
20-24	3 864	126	192	35	25	3 372	92	11	11	9					
25-29	3 088	279	68	46	24	2 564	79	19	9	7					
30-34	2 317	151	21	51	46	1 980	44	12	12	10					
35-39	2 072	97	13	58	95	1 778	22	5	4	2					
40-44	1 848	136	13	126	106	1 433	23	3	8	7					
45-49	1 677	143	5	158	105	1 231	29	1	5	3					
50-54	1 151	134	3	111	66	792	35	4	6	5					
55-59	795	109	2	82	37	537	21	3	4	4					
60-64	366	51	-	29	18	238	19	3	8	3					

	Все население в возрасте 10 лет и старше	имеющие образование										не имеющие начального образования	из них неграмотные
		профессиональное					общее						
		высшее	неполное высшее (незаконченное высшее)	среднее (среднее специальное)	начальное (профессионально-техническое)	среднее (полное)	основное (неполное среднее)	начальное					
65 лет и старше	1 483	80	3	50	17	478	231	239	385	151			
в возрасте 14-28 лет	11 553	354	273	75	50	7 147	1 624	1 931	99	27			
в возрасте 15 лет и старше	22 893	1 306	343	747	549	16 080	2 068	1 293	507	209			
в трудоспособном возрасте	20 187	1 175	340	668	514	15 364	1 818	218	90	55			
Женщины	25 802	1 146	411	731	109	14 979	1 884	4 766	1 776	436			
в том числе в возрасте, лет:													
10-14	4 364	-	-	-	-	-	-	3 398	966	6			
15-19	3 707	-	50	10	6	1 239	1 375	986	41	5			
20-24	3 269	212	264	175	16	2 547	36	6	13	10			
25-29	2 784	394	57	118	15	2 142	31	11	16	11			
30-34	2 180	154	17	67	11	1 908	15	4	4	4			
35-39	2 001	103	9	89	29	1 742	20	4	5	3			
40-44	1 880	103	4	101	18	1 622	21	6	5	4			
45-49	1 664	61	7	81	8	1 478	24	2	3	3			
50-54	1 254	63	1	46	4	1 083	41	9	7	5			
55-59	855	34	-	31	1	694	47	27	21	13			
60-64	411	18	-	10	1	246	60	29	47	25			
65 лет и старше	1 433	4	2	3	-	278	214	284	648	347			
в возрасте 14-28 лет	10 185	539	364	284	35	5 520	1 436	1 905	102	26			
в возрасте 15 лет и старше	21 438	1 146	411	731	109	14 979	1 884	1 368	810	430			
в трудоспособном возрасте	17 896	1 090	409	687	107	13 761	1 563	200	79	43			
Кадамжайский район													
Все население	125 563	7 209	3 253	4 168	2 819	71 924	9 762	21 722	4 706	947			
Оба пола													
в том числе в возрасте, лет:													
10-14	18 175	-	-	-	-	-	-	15 621	2 554	31			
15-19	18 244	-	444	40	60	7 160	5 801	4 417	322	43			
20-24	17 228	779	1 945	519	282	12 990	542	98	73	51			
25-29	13 775	1 789	411	453	250	10 196	526	77	73	62			
30-34	10 912	875	153	507	346	8 590	337	37	67	51			
35-39	9 876	688	98	554	447	7 781	211	39	58	53			
40-44	9 248	707	69	588	403	7 188	206	42	45	34			

Продолжение табл. 4.3

	Все население в возрасте 10 лет и старше	имеющие образование										не имеющие начального образования	из них неграмотные
		профессиональное					общее						
		высшее	неполное высшее (незаконченное высшее)	среднее (среднее специальное)	начальное (профессионально-техническое)	среднее (полное)	основное (неполное среднее)	начальное					
45-49	8 608	767	47	534	424	6 507	230	41	58	40			
50-54	6 414	655	27	411	293	4 698	243	55	32	19			
55-59	4 169	472	20	278	168	2 846	252	84	49	23			
60-64	2 089	237	12	123	54	1 265	224	102	72	21			
65 лет и старше	6 825	240	27	161	92	2 703	1 190	1 109	1 303	519			
в возрасте 14-28 лет	50 616	2 297	2 754	917	528	28 453	6 752	8 340	575	150			
в возрасте 15 лет и старше	107 388	7 209	3 253	4 168	2 819	71 924	9 762	6 101	2 152	916			
в трудоспособном возрасте	92 578	6 524	3 207	3 735	2 640	66 466	8 171	1 274	561	356			
Мужчины	64 027	3 480	1 485	1 608	2 198	37 210	4 906	10 992	2 148	344			
в том числе в возрасте, лет:													
10-14	9 408	-	-	-	-	-	-	8 044	1 364	20			
15-19	9 634	-	183	16	47	3 934	2 989	2 290	175	26			
20-24	8 918	287	822	125	205	7 059	329	52	39	29			
25-29	7 188	760	220	136	187	5 480	327	41	37	32			
30-34	5 571	441	82	158	268	4 384	187	20	31	25			
35-39	5 091	290	46	180	345	4 072	106	19	33	29			
40-44	4 593	333	44	247	311	3 517	103	18	20	18			
45-49	4 276	404	31	240	330	3 128	101	16	26	21			
50-54	3 133	369	20	209	241	2 183	86	13	12	10			
55-59	2 014	264	13	129	135	1 356	79	25	13	9			
60-64	1 004	153	4	61	46	621	80	27	12	4			
65 лет и старше	3 197	179	20	107	83	1 476	519	427	386	121			
в возрасте 14-28 лет	26 411	909	1 202	247	391	15 479	3 570	4 303	310	85			
в возрасте 15 лет и старше	54 619	3 480	1 485	1 608	2 198	37 210	4 906	2 948	784	324			
в трудоспособном возрасте	48 464	3 148	1 461	1 440	2 069	35 113	4 304	641	288	195			
Женщины	61 536	3 729	1 768	2 560	621	34 714	4 856	10 730	2 558	603			
в том числе в возрасте, лет:													
10-14	8 767	-	-	-	-	-	-	7 577	1 190	11			
15-19	8 610	-	261	24	13	3 226	2 812	2 127	147	17			
20-24	8 310	492	1 123	394	77	5 931	213	46	34	22			
25-29	6 587	1 029	191	317	63	4 716	199	36	36	30			
30-34	5 341	434	71	349	78	4 206	150	17	36	26			

	Все население в возрасте 10 лет и старше		имеющие образование							не имеющие начального образования	из них неграмотные
	профессиональное			общее							
	высшее	неполное высшее (незаконченное высшее)	среднее (среднее специальное)	начальное (профессионально-техническое)	среднее (полное)	основное (неполное среднее)	начальное				
35-39	4 785	398	52	374	102	3 709	105	20	25	24	
40-44	4 655	374	25	341	92	3 671	103	24	25	16	
45-49	4 332	363	16	294	94	3 379	129	25	32	19	
50-54	3 281	286	7	202	52	2 515	157	42	20	9	
55-59	2 155	208	7	149	33	1 490	173	59	36	14	
60-64	1 085	84	8	62	8	644	144	75	60	17	
65 лет и старше	3 628	61	7	54	9	1 227	671	682	917	398	
в возрасте 14-28 лет	24 205	1 388	1 552	670	137	12 974	3 182	4 037	265	65	
в возрасте 15 лет и старше	52 769	3 729	1 768	2 560	621	34 714	4 856	3 153	1 368	592	
в трудоспособном возрасте	44 114	3 376	1 746	2 295	571	31 353	3 867	633	273	161	
Лейякский район											
Все население	91 391	4 917	1 412	2 833	1 519	54 610	6 773	15 536	3 791	698	
Оба пола											
в том числе в возрасте, лет:											
10-14	13 685	-	-	-	-	-	-	11 295	2 390	17	
15-19	13 471	-	173	26	40	5 469	4 623	3 039	101	23	
20-24	13 206	470	919	387	162	10 929	275	32	32	22	
25-29	10 226	1 089	138	286	103	8 291	265	18	36	29	
30-34	8 258	651	55	250	173	6 933	161	15	20	8	
35-39	7 085	538	35	357	251	5 803	78	8	15	12	
40-44	6 389	533	22	445	250	5 053	56	8	22	17	
45-49	5 829	513	37	399	226	4 566	57	16	15	10	
50-54	4 245	404	16	289	142	3 264	102	18	10	8	
55-59	2 904	317	6	188	94	2 079	171	36	13	9	
60-64	1 505	185	6	78	36	925	159	67	49	20	
65 лет и старше	4 588	217	5	128	42	1 298	826	984	1 088	523	
в возрасте 14-28 лет	37 890	1 355	1 216	650	286	23 194	5 109	5 889	191	72	
в возрасте 15 лет и старше	77 706	4 917	1 412	2 833	1 519	54 610	6 773	4 241	1 401	681	
в трудоспособном возрасте	67 380	4 429	1 398	2 561	1 436	51 187	5 658	510	201	128	
Мужчины	46 436	2 833	692	1 409	1 265	27 238	3 486	7 798	1 715	203	
в том числе в возрасте, лет:											
10-14	7 052	-	-	-	-	-	-	5 795	1 257	12	

	Все население в возрасте 10 лет и старше	имеющие образование										не имеющие начального образования	из них неграмотные
		профессиональное					общее						
		высшее	неполное высшее (незаконченное высшее)	среднее (среднее специальное)	начальное (профессионально-техническое)	среднее (полное)	основное (неполное среднее)	начальное					
15-19	6 914	-	63	13	27	2 793	2 428	1 529	61	13			
20-24	6 823	195	448	97	115	5 752	171	24	21	16			
25-29	5 406	532	75	92	76	4 436	168	11	16	11			
30-34	4 233	336	35	106	135	3 500	102	11	8	3			
35-39	3 607	295	14	156	194	2 899	38	3	8	6			
40-44	3 132	318	14	227	211	2 320	29	6	7	6			
45-49	2 911	356	22	233	209	2 056	25	6	4	2			
50-54	2 099	281	9	195	133	1 432	42	5	2	2			
55-59	1 378	231	3	122	89	879	45	7	2	2			
60-64	694	122	4	56	35	409	48	13	7	2			
65 лет и старше	2 187	167	5	112	41	762	390	388	322	128			
в возрасте 14-28 лет	19 619	625	577	186	204	12 205	2 738	2 971	113	42			
в возрасте 15 лет и старше	39 384	2 833	692	1 409	1 265	27 238	3 486	2 003	458	191			
в трудоспособном возрасте	35 154	2 544	683	1 241	1 189	26 067	3 045	288	97	58			
Женщины	44 955	2 084	720	1 424	254	27 372	3 287	7 738	2 076	495			
в том числе в возрасте, лет:													
10-14	6 633	-	-	-	-	-	-	5 500	1 133	5			
15-19	6 557	-	110	13	13	2 676	2 195	1 510	40	10			
20-24	6 383	275	471	290	47	5 177	104	8	11	6			
25-29	4 820	557	63	194	27	3 855	97	7	20	18			
30-34	4 025	315	20	144	38	3 433	59	4	12	5			
35-39	3 478	243	21	201	57	2 904	40	5	7	6			
40-44	3 257	215	8	218	39	2 733	27	2	15	11			
45-49	2 918	157	15	166	17	2 510	32	10	11	8			
50-54	2 146	123	7	94	9	1 832	60	13	8	6			
55-59	1 526	86	3	66	5	1 200	126	29	11	7			
60-64	811	63	2	22	1	516	111	54	42	18			
65 лет и старше	2 401	50	-	16	1	536	436	596	766	395			
в возрасте 14-28 лет	18 271	730	639	464	82	10 989	2 371	2 918	78	30			
в возрасте 15 лет и старше	38 322	2 084	720	1 424	254	27 372	3 287	2 238	943	490			
в трудоспособном возрасте	32 226	1 885	715	1 320	247	25 120	2 613	222	104	70			

4.4. Уровень образования населения в возрасте 10 лет и старше по полу и возрастным группам

(человек)

	На 1000 населения имеют образование							не имеющие начального общего образования	из них неграмотные
	профессиональное				общее				
	высшее	неполное высшее (незаконченное высшее)	среднее (среднее специальное)	начальное (профессионально-техническое)	среднее (полное)	основное (неполное среднее)	начальное		
Баткенская область									
Все население									
Оба пола	61	23	39	29	557	79	169	43	8
в том числе в возрасте, лет:									
10-14	-	-	-	-	-	-	826	174	2
15-19	-	19	3	4	390	335	235	13	2
20-24	48	105	35	21	754	29	4	3	2
25-29	139	25	39	24	732	33	4	4	3
30-34	91	11	49	42	772	27	3	4	3
35-39	80	8	64	60	763	19	3	4	3
40-44	87	6	76	60	746	18	3	4	3
45-49	94	6	79	61	729	24	4	4	3
50-54	106	4	80	55	708	37	7	4	3
55-59	110	3	84	46	671	59	16	10	5
60-64	113	4	73	34	590	106	44	36	15
65 лет и старше	39	3	31	15	329	183	174	226	101
в возрасте 14-28 лет	48	49	22	14	560	138	161	9	2
в возрасте 15 лет и старше	72	27	46	33	652	93	56	20	9
в трудоспособном возрасте	76	31	47	37	702	90	12	4	3
Мужчины	62	22	32	43	555	80	168	38	5
в том числе в возрасте, лет:									
10-14	-	-	-	-	-	-	823	177	2
15-19	-	15	2	5	395	339	230	14	2
20-24	36	95	17	29	781	35	4	3	2
25-29	118	26	23	33	753	38	5	4	3
30-34	91	12	33	61	765	31	4	4	3
35-39	73	7	45	89	760	19	3	4	3
40-44	92	7	67	94	715	18	3	4	3
45-49	111	7	76	101	677	21	3	4	3
50-54	133	5	88	93	644	30	4	3	2
55-59	147	4	91	80	624	40	9	5	3
60-64	150	3	82	66	599	68	20	12	4
65 лет и старше	63	4	44	29	390	174	147	149	52
в возрасте 14-28 лет	38	44	12	19	577	143	159	9	2
в возрасте 15 лет и старше	73	26	37	51	652	94	53	14	6
в трудоспособном возрасте	75	29	37	54	696	93	12	4	3
Женщины	61	25	47	13	559	79	170	47	11
в том числе в возрасте, лет:									
10-14	-	-	-	-	-	-	830	170	2
15-19	-	24	4	3	384	332	241	12	2
20-24	61	117	56	12	724	23	3	3	2
25-29	162	24	55	14	708	27	4	5	4
30-34	92	11	65	23	780	23	3	4	3

	На 1000 населения имеют образование							не имеющие началь-ного образо-вания	из них негра-мотные
	профессиональное				общее				
	высшее	непол-ное высшее (незакон-ченное высшее)	среднее (среднее специаль-ное)	началь-ное (профес-сиональ-но-тех-ническое)	среднее (полное)	основ-ное (непол-ное среднее)	началь-ное		
35-39	86	9	83	30	766	19	3	4	3
40-44	82	4	85	27	776	18	3	4	3
45-49	77	4	81	23	779	27	4	4	3
50-54	80	3	73	19	768	43	10	5	3
55-59	78	2	77	16	713	76	23	14	7
60-64	81	4	66	7	582	139	65	58	24
65 лет и старше	19	2	20	3	275	190	199	293	143
в возрасте 14-28 лет	58	55	32	8	541	133	164	8	2
в возрасте 15 лет и старше	71	29	55	16	653	92	59	26	13
в трудоспособном возрасте	78	34	58	17	709	87	12	4	3
Городское население									
Оба пола	88	34	63	47	502	88	145	33	5
в том числе в возрасте, лет:									
10-14	-	-	-	-	-	-	820	180	2
15-19	-	23	5	6	403	335	218	9	1
20-24	63	151	51	34	655	40	4	2	1
25-29	193	36	60	41	619	43	4	4	3
30-34	136	15	85	75	644	39	4	3	2
35-39	121	11	109	95	633	27	3	2	1
40-44	134	8	108	96	626	23	3	2	2
45-49	140	8	116	90	606	34	5	2	1
50-54	142	4	114	78	608	45	7	2	2
55-59	128	6	120	72	591	67	10	6	2
60-64	121	6	120	55	556	94	31	16	8
65 лет и старше	54	4	61	28	388	198	129	138	57
в возрасте 14-28 лет	65	70	33	22	511	145	147	6	2
в возрасте 15 лет и старше	101	38	72	54	574	100	49	12	5
в трудоспособном возрасте	107	44	72	58	607	98	12	3	2
Мужчины	86	34	43	68	498	91	149	31	2
в том числе в возрасте, лет:									
10-14	-	-	-	-	-	-	817	183	2
15-19	-	18	5	7	396	351	213	10	2
20-24	51	152	26	47	671	47	4	2	1
25-29	168	38	36	54	654	43	3	3	2
30-34	137	15	55	101	642	42	4	4	2
35-39	105	9	72	141	640	28	4	1	1
40-44	138	9	79	146	598	23	3	3	2
45-49	160	9	90	149	557	27	4	2	1
50-54	172	5	94	122	560	39	7	1	0
55-59	155	7	99	117	549	61	10	3	1
60-64	139	1	94	100	572	66	22	7	3
65 лет и старше	78	5	62	53	443	184	100	75	15
в возрасте 14-28 лет	52	68	18	29	520	156	149	6	2
в возрасте 15 лет и старше	99	39	49	78	573	105	49	8	2
в трудоспособном возрасте	103	43	50	82	602	105	12	3	2

Продолжение табл. 4.4

	На 1000 населения имеют образование							не имеющие начального общего образования	из них неграмотные
	профессиональное				общее				
	высшее	неполное высшее (незаконченное высшее)	среднее (среднее специальное)	начальное (профессионально-техническое)	среднее (полное)	основное (неполное среднее)	начальное		
Женщины	91	33	82	26	507	84	142	36	7
в том числе в возрасте, лет:									
10-14	-	-	-	-	-	-	823	177	2
15-19	-	29	6	5	411	316	223	9	1
20-24	76	150	78	21	637	32	4	2	1
25-29	219	34	85	27	583	43	5	4	3
30-34	134	15	115	48	647	35	4	2	2
35-39	135	13	143	51	627	26	2	3	2
40-44	130	7	134	51	651	23	2	2	1
45-49	123	7	138	37	648	40	5	2	2
50-54	114	4	132	38	651	50	7	3	3
55-59	105	5	138	34	627	72	11	8	2
60-64	106	11	143	17	542	118	40	24	12
65 лет и старше	36	3	59	10	347	208	152	185	89
в возрасте 14-28 лет	78	72	48	15	502	133	145	6	1
в возрасте 15 лет и старше	103	38	93	29	575	95	50	17	8
в трудоспособном возрасте	112	44	96	32	612	90	11	3	2
Сельское население									
Оба пола	53	20	31	23	575	77	177	46	9
в том числе в возрасте, лет:									
10-14	-	-	-	-	-	-	828	172	2
15-19	-	18	2	4	386	335	241	14	2
20-24	43	89	30	17	788	26	4	4	3
25-29	121	22	31	19	768	30	5	4	3
30-34	77	10	37	31	815	23	3	4	3
35-39	65	7	49	49	807	16	3	4	4
40-44	71	5	66	48	787	16	3	4	3
45-49	78	5	66	52	771	21	4	5	3
50-54	93	3	68	47	745	34	7	5	3
55-59	104	2	70	37	702	56	18	11	7
60-64	110	3	55	26	603	110	49	44	18
65 лет и старше	35	2	22	11	310	178	189	254	114
в возрасте 14-28 лет	42	42	18	11	576	136	166	9	3
в возрасте 15 лет и старше	62	24	37	27	679	90	58	23	10
в трудоспособном возрасте	66	27	39	29	735	88	12	5	3
Мужчины	54	18	28	35	573	76	174	41	6
в том числе в возрасте, лет:									
10-14	-	-	-	-	-	-	825	175	3
15-19	-	13	2	5	395	334	236	15	2
20-24	31	75	14	23	818	31	4	4	3
25-29	102	22	19	26	785	37	5	4	3
30-34	76	11	25	47	806	27	4	4	3
35-39	63	6	36	73	798	16	3	4	4
40-44	77	7	64	77	752	16	3	4	3
45-49	95	6	72	86	716	19	3	4	3

	На 1000 населения имеют образование							не имеющие начального общего образования	из них неграмотные
	профессиональное				общее				
	высшее	неполное высшее (незаконченное высшее)	среднее (среднее специальное)	начальное (профессионально-техническое)	среднее (полное)	основное (неполное среднее)	начальное		
50-54	119	5	86	83	674	27	4	3	3
55-59	144	3	88	66	652	33	8	5	4
60-64	154	4	77	53	609	69	20	14	4
65 лет и старше	59	4	39	22	375	171	160	171	62
в возрасте 14-28 лет	33	36	9	15	597	138	162	10	3
в возрасте 15 лет и старше	64	21	33	42	679	90	55	16	7
в трудоспособном возрасте	65	24	33	45	728	89	11	5	3
Женщины	51	22	35	9	576	77	179	51	12
в том числе в возрасте, лет:									
10-14	-	-	-	-	-	-	832	168	1
15-19	-	23	3	2	375	337	247	14	2
20-24	56	105	48	9	755	20	3	3	2
25-29	143	21	45	10	751	22	4	5	4
30-34	77	9	48	15	825	19	2	4	3
35-39	68	7	62	23	817	16	3	4	3
40-44	65	3	67	19	820	17	3	5	3
45-49	60	4	59	17	828	23	4	5	3
50-54	68	2	50	12	812	40	11	6	3
55-59	67	1	53	9	747	78	28	17	9
60-64	71	2	35	3	597	147	74	71	29
65 лет и старше	13	1	6	1	250	184	215	331	163
в возрасте 14-28 лет	52	49	27	6	554	133	171	9	2
в возрасте 15 лет и старше	60	26	41	11	680	91	62	30	14
в трудоспособном возрасте	66	31	45	12	742	86	12	5	3

4.5. Численность постоянного населения в возрасте 10 лет и старше по уровню образования, национальности, полу и территории

(человек)

	Все население в возрасте 10 лет и старше	имеющие образование										не имеющие начального образования	из них неграмотные
		профессиональное					общее						
		высшее	неполное высшее (незаконченное высшее)	среднее (среднее специальное)	начальное (профессионально-техническое)	среднее (полное)	основное (неполное среднее)	начальное					
Баткенская область	338 214	20 797	7 884	13 239	9 665	188 300	26 826	57 084	14 419	2 709			
Оба пола													
в том числе:													
кыргызы	256 332	16 145	6 206	9 113	6 469	142 767	19 625	44 766	11 241	2 095			
узбеки	50 649	2 368	981	2 140	1 716	28 828	4 689	7 959	1 968	349			
таджики	23 869	1 620	529	1 132	785	13 594	1 734	3 568	907	155			
русские	3 244	321	72	450	343	1 341	312	292	113	52			
татары	1 726	188	46	217	155	710	156	166	88	24			
турки	731	25	14	25	50	349	106	121	41	5			
хемшилы	282	4	-	12	9	112	77	54	14	10			
уйгуры	234	6	7	19	18	130	21	31	2	1			
курды	165	13	5	9	7	82	14	25	10	6			
другие	982	107	24	122	113	387	92	102	35	12			
Мужчины	171 311	10 595	3 767	5 439	7 431	95 034	13 682	28 788	6 575	866			
в том числе:													
кыргызы	130 422	8 346	2 892	3 803	5 068	72 358	10 154	22 603	5 198	676			
узбеки	25 438	1 194	538	909	1 325	14 246	2 347	3 995	884	104			
таджики	12 308	847	279	513	578	7 028	858	1 821	384	46			
русские	1 311	88	17	101	222	570	121	136	56	29			
татары	694	56	19	53	110	319	51	65	21	7			
турки	369	17	8	11	40	161	52	60	20	-			
хемшилы	139	2	-	8	7	53	41	27	1	1			
уйгуры	123	3	2	9	13	70	8	17	1	-			
курды	81	6	3	4	6	42	5	12	3	1			
другие	426	36	9	28	62	187	45	52	7	2			

Продолжение табл. 4.5

	Все население в возрасте 10 лет и старше	имеющие образование								не имеющие начального общего образования	из них неграмотные
		профессиональное				общее					
		высшее	неполное высшее (незаконченное высшее)	среднее (среднее специальное)	начальное (профессионально-техническое)	среднее (полное)	основное (неполное среднее)	начальное			
Женщины	166 903	10 202	4 117	7 800	2 234	93 266	13 144	28 296	7 844	1 843	
в том числе:											
кыргызы	125 910	7 799	3 314	5 310	1 401	70 409	9 471	22 163	6 043	1 419	
узбеки	25 211	1 174	443	1 231	391	14 582	2 342	3 964	1 084	245	
таджики	11 561	773	250	619	207	6 566	876	1 747	523	109	
русские	1 933	233	55	349	121	771	191	156	57	23	
татары	1 032	132	27	164	45	391	105	101	67	17	
турки	362	8	6	14	10	188	54	61	21	5	
хемшилы	143	2	-	4	2	59	36	27	13	9	
уйгуры	111	3	5	10	5	60	13	14	1	1	
курды	84	7	2	5	1	40	9	13	7	5	
другие	556	71	15	94	51	200	47	50	28	10	
г.Баткен											
Оба пола	15 486	1 896	680	884	377	7 158	1 127	2 632	732	108	
в том числе:											
кыргызы	15 300	1 877	675	857	362	7 073	1 112	2 617	727	107	
узбеки	42	4	1	1	4	30	1	1	-	-	
таджики	26	2	-	2	-	12	6	2	2	1	
русские	43	6	2	7	6	16	2	4	-	-	
татары	60	5	2	10	4	23	6	7	3	-	
уйгуры	3	-	-	-	-	2	-	1	-	-	
другие	12	2	-	7	1	2	-	-	-	-	
г.Кызыл-Кия											
Оба пола	35 968	3 169	1 002	3 226	3 990	13 813	4 175	5 280	1 313	223	
в том числе:											
кыргызы	24 010	2 319	739	1 924	2 504	9 672	2 292	3 723	837	122	
узбеки	6 749	356	134	563	736	2 468	1 209	993	290	63	
таджики	1 799	177	46	222	234	618	235	206	61	11	
русские	1 533	167	34	282	255	434	205	114	42	11	
татары	675	64	18	110	109	187	84	71	32	4	

Продолжение табл. 4.5

	Все население в возрасте 10 лет и старше	имеющие образование										не имеющие начального общего образования	из них неграмотные
		профессиональное					общее						
		высшее	неполное высшее (незаконченное высшее)	среднее (среднее специальное)	начальное (профессионально-техническое)	среднее (полное)	основное (неполное среднее)	начальное					
турки	480	18	14	21	44	203	70	88	22	2			
хемшлы	102	3	-	7	7	45	21	16	3	-			
уйгуры	94	1	1	12	15	40	12	12	1	-			
курды	18	-	-	1	1	8	1	3	4	2			
другие	508	64	16	84	85	138	46	54	21	8			
г.Сулюкта													
Оба пола	16 514	1 154	783	650	302	9 736	1 037	2 265	587	73			
в том числе:													
кыргызы	12 000	896	435	463	193	7 188	784	1 648	393	51			
узбеки	3 206	110	282	61	57	1 902	172	478	144	14			
таджики	118	3	38	2	-	58	6	5	6	-			
русские	467	53	6	57	25	225	24	64	13	-			
татары	650	82	18	58	24	332	45	63	28	7			
турки	1	-	-	-	-	1	-	-	-	-			
уйгуры	2	-	-	-	-	2	-	-	-	-			
курды	5	-	1	1	-	1	1	-	1	-			
другие	65	10	3	8	3	27	5	7	2	1			
Баткенский район													
Оба пола	53 292	2 452	754	1 478	658	31 059	3 952	9 649	3 290	660			
в том числе:													
кыргызы	53 078	2 444	749	1 470	655	30 928	3 938	9 616	3 278	655			
узбеки	83	2	2	7	-	47	10	10	5	1			
таджики	106	2	2	-	2	70	2	21	7	4			
русские	10	1	-	1	-	4	2	2	-	-			
татары	2	-	-	-	-	2	-	-	-	-			
турки	2	-	-	-	-	2	-	-	-	-			
уйгуры	4	1	1	-	-	2	-	-	-	-			
курды	1	-	-	-	1	-	-	-	-	-			
другие	6	2	-	-	-	4	-	-	-	-			

	Все население в возрасте 10 лет и старше	имеющие образование										не имеющие начального общего образования	из них неграмотные	
		профессиональное					общее							
		высшее	неполное высшее (незаконченное высшее)	среднее (среднее специальное)	начальное (профессионально-техническое)	среднее (полное)	основное (неполное среднее)	начальное						
Кадамжайский район														
Оба пола	125 563	7 209	3 253	4 168	2 819	71 924	9 762	21 722	4 706	947				
в том числе:														
кыргызы	91 481	5 069	2 527	2 485	1 775	52 702	6 903	16 546	3 474	689				
узбеки	15 793	783	287	708	439	8 996	1 494	2 537	549	122				
таджики	15 919	1 212	388	820	501	8 936	1 126	2 372	564	67				
русские	1 138	84	30	95	54	640	74	104	57	41				
татары	232	18	7	21	14	124	16	16	16	8				
турки	247	6	-	4	6	143	36	33	19	3				
хемшилы	180	1	-	5	2	67	56	38	11	10				
уйгуры	106	3	5	6	2	64	9	17	-	-				
курды	112	11	4	6	5	51	10	20	5	4				
другие	355	22	5	18	21	201	38	39	11	3				
Лейлекский район														
Оба пола	91 391	4 917	1 412	2 833	1 519	54 610	6 773	15 536	3 791	698				
в том числе:														
кыргызы	60 463	3 540	1 081	1 914	980	35 204	4 596	10 616	2 532	471				
узбеки	24 776	1 113	275	800	480	15 385	1 803	3 940	980	149				
таджики	5 901	224	55	86	48	3 900	359	962	267	72				
русские	53	10	-	8	3	22	5	4	1	-				
татары	107	19	1	18	4	42	5	9	9	5				
турки	1	1	-	-	-	-	-	-	-	-				
уйгуры	25	1	-	1	1	20	-	1	1	1				
курды	29	2	-	1	-	22	2	2	-	-				
другие	36	7	-	5	3	15	3	2	1	-				

4.6. Распределение населения, получившего высшее профессиональное образование по отдельным видам приобретенной квалификации и возрасту

(человек)

	Всего	из них специалисты в области										сельского хозяйства	педагоги	сервиса и туризма		
		инженерно-технических направлений														
		экологии и природопользования	экономики, менеджмента, маркетинга	юриспруденции	культуры и искусства	финансов, кредита, бухгалтерского учета и аудита	электротехники	транспорта и телекоммуникаций	строительства	информационных систем и вычислительной техники	легкой и пищевой промышленности					
Баткенская область																
Все население	20 797	220	1 103	1 383	430	1 751	359	230	587	321	223	551	944	10 405	9	
в возрасте 20 лет и старше																
в том числе в возрасте, лет:																
20-24	2 295	36	178	199	47	197	34	37	33	105	10	13	72	1 090	5	
25-29	5 164	66	366	463	105	454	84	76	64	142	23	23	130	2 642	4	
30-34	2 681	28	193	251	53	280	38	28	64	32	31	32	71	1 317	-	
35-39	2 081	3	74	145	43	182	33	9	51	12	26	48	80	1 168	-	
40-44	2 094	29	82	100	37	189	45	18	76	10	32	90	136	1 011	-	
45-49	2 118	20	77	106	46	169	43	22	110	9	37	115	149	963	-	
50-54	1 768	25	62	52	45	138	41	16	110	3	26	87	118	803	-	
55-59	1 246	9	41	28	24	78	22	14	50	4	22	68	95	638	-	
60-64	638	4	18	22	24	31	12	5	16	3	8	32	52	345	-	
65-69	353	-	4	8	3	11	4	2	7	1	5	19	22	218	-	
70 лет и старше	359	-	8	9	3	22	3	3	6	-	3	24	19	210	-	
Городское население	7 434	54	575	678	121	921	145	113	252	150	108	147	431	2 903	8	
в том числе в возрасте, лет:																
20-24	769	3	93	73	18	107	12	18	11	47	1	6	21	274	4	
25-29	1 767	17	192	196	32	231	36	34	30	62	6	10	54	701	4	
30-34	996	8	99	121	10	141	16	19	24	17	19	9	33	393	-	
35-39	803	-	40	82	9	115	15	5	22	4	10	12	35	374	-	
40-44	812	10	49	57	12	106	16	8	28	9	19	33	70	299	-	
45-49	818	7	36	74	14	86	14	11	52	5	24	28	74	281	-	
50-54	636	6	33	42	13	62	18	8	50	3	16	17	58	216	-	
55-59	403	2	18	18	4	42	9	6	20	1	8	11	43	170	-	
60-64	193	1	9	8	8	17	3	2	8	2	2	8	27	77	-	
65-69	102	-	-	3	-	5	3	1	4	-	1	4	8	55	-	
70 лет и старше	135	-	6	4	1	9	3	1	3	-	2	9	8	63	-	

	из них специалисты в области													сельского хозяйства	педагоги	сервиса и туризма
	инженерно-технических направлений															
	электротехники	энергетики	строительства	информационных систем и вычислительной техники	технологий легкой и пищевой промышленности	информационных систем и вычислительной техники	технологий легкой и пищевой промышленности	информационных систем и вычислительной техники	технологий легкой и пищевой промышленности	информационных систем и вычислительной техники	технологий легкой и пищевой промышленности	информационных систем и вычислительной техники	технологий легкой и пищевой промышленности			
Всего	166	528	705	309	830	214	117	335	171	115	404	513	7502	1		
Сельское население	13 363															
в том числе в возрасте, лет:																
20-24	1 526	33	85	126	29	90	22	19	22	58	9	7	51	816	1	
25-29	3 397	49	174	267	73	223	48	42	34	80	17	13	76	1 941	-	
30-34	1 685	20	94	130	43	139	22	9	40	15	12	23	38	924	-	
35-39	1 278	3	34	63	34	67	18	4	29	8	16	36	45	794	-	
40-44	1 282	19	33	43	25	83	29	10	48	1	13	57	66	712	-	
45-49	1 300	13	41	32	32	83	29	11	58	4	13	87	75	682	-	
50-54	1 132	19	29	10	32	76	23	8	60	-	10	70	60	587	-	
55-59	843	7	23	10	20	36	13	8	30	3	14	57	52	468	-	
60-64	445	3	9	14	16	14	9	3	8	1	6	24	25	268	-	
65-69	251	-	4	5	3	6	1	1	3	1	4	15	14	163	-	
70 лет и старше	224	-	2	5	2	13	-	2	3	-	1	15	11	147	-	
г.Баткен																
Все население	1 896	22	199	225	40	173	23	14	42	35	13	70	91	723	-	
в том числе в возрасте, лет:																
20-24	232	4	46	29	3	15	2	1	2	13	-	3	8	79	-	
25-29	523	7	53	70	10	38	8	4	6	13	3	6	19	216	-	
30-34	282	2	34	44	7	32	3	-	4	4	1	4	8	107	-	
35-39	208	-	23	23	1	27	2	1	-	1	3	6	8	96	-	
40-44	166	3	16	18	1	18	3	1	4	-	1	15	9	54	-	
45-49	182	1	13	16	8	16	3	3	12	2	3	13	12	59	-	
50-54	142	4	10	13	6	16	2	2	9	1	2	9	11	43	-	
55-59	86	1	2	7	1	7	-	1	3	-	-	7	13	33	-	
60-64	33	-	2	4	3	2	-	-	1	1	-	2	1	13	-	
65-69	22	-	-	-	-	-	-	-	1	-	-	2	2	13	-	
70 лет и старше	20	-	-	1	-	2	-	1	-	-	-	3	-	10	-	

	Всего	из них специальности в области											56	75	551	сервиса и туризма			
		экологии и природопользования	экономики, менеджмента, маркетинга	юриспруденции	культуры и искусства	финансов, кредита, бухгалтерского учета и аудита	электроэнергетики	инженерно-технических направлений		строительства	информатики, информационных систем и вычислительной техники	технологий легкой и пищевой промышленности					сельского хозяйства	медицины	педагогики
								транспорта и телекоммуникаций	информатики, информационных систем и вычислительной техники										
Городское население	1 590	17	186	202	27	155	23	11	40	32	12	56	75	551	-				
в том числе в возрасте, лет:																			
20-24	186	1	42	24	2	14	2	1	2	11	-	3	5	56	-				
25-29	438	6	49	62	6	33	8	4	5	13	3	6	16	159	-				
30-34	219	2	32	40	4	25	3	-	3	4	1	2	7	69	-				
35-39	186	-	22	20	-	27	2	1	-	-	2	5	7	85	-				
40-44	140	3	16	16	1	16	3	1	4	-	1	11	7	44	-				
45-49	165	1	12	16	7	15	3	3	12	2	3	10	11	50	-				
50-54	118	3	10	13	5	14	2	-	9	1	2	8	8	31	-				
55-59	75	1	2	6	1	7	-	1	3	-	-	4	11	29	-				
60-64	26	-	1	4	1	2	-	-	1	1	-	2	1	9	-				
65-69	21	-	-	-	-	-	-	-	1	-	-	2	2	12	-				
70 лет и старше	16	-	-	1	-	2	-	-	-	-	-	3	-	7	-				
Сельское население	306	5	13	23	13	18	-	3	2	3	1	14	16	172	-				
в том числе в возрасте, лет:																			
20-24	46	3	4	5	1	1	-	-	-	2	-	-	3	23	-				
25-29	85	1	4	8	4	5	-	-	1	-	-	-	3	57	-				
30-34	63	-	2	4	3	7	-	-	1	-	-	2	1	38	-				
35-39	22	-	1	3	1	-	-	-	-	1	1	1	1	11	-				
40-44	26	-	-	2	-	2	-	-	-	-	-	4	2	10	-				
45-49	17	-	1	-	1	1	-	-	-	-	-	3	1	9	-				
50-54	24	1	-	-	1	2	-	2	-	-	-	1	3	12	-				
55-59	11	-	-	1	-	-	-	-	-	-	-	3	2	4	-				
60-64	7	-	1	-	2	-	-	-	-	-	-	-	-	4	-				
65-69	1	-	-	-	-	-	-	-	-	-	-	-	-	1	-				
70 лет и старше	4	-	-	-	-	-	-	1	-	-	-	-	-	3	-				

	Из них специальности в области													педаго- гики	медичи- ны	сель- ского хозяй- ства	сервиса и туризма
	инженерно-технических направлений																
	эколо- гии и природо- пользо- вания	эконо- мики, менедж- мента, марке- тинга	юрис- пруден- ции	куль- туры и искус- ства	финан- сов, креди- та, бухгал- терского учета и аудита	электро- энерге- тики	информационных систем и вычислительной техники	строитель- ства	информационных систем и вычислительной техники	технологии легкой и пищевой промышленности	транспор- та и теле- комму- никаций	информационных систем и вычислительной техники	технологии легкой и пищевой промышленности				
Всего	3 169	27	257	283	51	409	67	67	114	74	77	70	173	1 133	3		
г.Кзыл-Кия																	
Все население																	
в том числе в возрасте, лет:																	
20-24	358	2	29	30	9	54	4	14	8	30	3	-	12	121	2		
25-29	805	9	99	90	15	136	18	25	9	33	5	3	22	275	1		
30-34	389	6	48	47	5	63	7	11	11	3	12	3	13	129	-		
35-39	318	-	11	32	4	37	9	2	16	2	7	6	14	143	-		
40-44	333	4	16	26	4	45	7	2	16	3	18	10	31	114	-		
45-49	329	3	15	28	4	26	7	5	13	1	11	15	31	119	-		
50-54	283	2	16	15	6	23	4	5	26	1	11	13	19	87	-		
55-59	172	1	11	8	-	15	7	2	10	-	6	10	16	66	-		
60-64	83	-	8	3	3	5	1	1	2	1	3	4	10	32	-		
65-69	37	-	-	1	-	3	2	-	2	-	-	2	1	20	-		
70 лет и старше	62	-	4	3	1	2	1	-	1	-	1	4	4	27	-		
Городское население	2 523	18	214	235	39	340	50	58	100	59	64	40	150	865	3		
в том числе в возрасте, лет:																	
20-24	286	1	25	25	8	48	4	12	6	22	1	-	7	93	2		
25-29	618	5	85	69	12	106	13	20	7	27	3	1	17	205	1		
30-34	308	5	36	40	2	50	5	10	11	2	12	2	11	102	-		
35-39	255	-	9	26	3	33	6	2	13	2	5	5	13	113	-		
40-44	274	3	12	21	3	41	3	2	14	3	15	8	28	88	-		
45-49	272	2	14	27	3	25	6	5	12	1	10	8	29	87	-		
50-54	231	2	13	13	5	18	3	4	24	1	9	4	17	71	-		
55-59	133	-	11	8	-	12	7	2	8	-	6	4	14	47	-		
60-64	61	-	5	2	3	3	-	1	2	1	2	4	9	20	-		
65-69	29	-	-	1	-	2	2	-	2	-	-	1	1	15	-		
70 лет и старше	56	-	4	3	-	2	1	-	1	-	1	3	4	24	-		

	Всего	из них специалисты в области													сельского хозяйства	медицины	педагоги	сервиса и туризма
		экологии и природопользования	экономики, менеджмента, маркетинга	юриспруденции	культуры и искусства	финансов, кредита, бухгалтерского учета и аудита	электротехники	инженерно-транспортной и телекоммуникаций	строительств	направлений			сельского хозяйства					
										информатки, информационных систем и вычислительной техники	легкой и пищевой промышленности	технологии						
Сельское население	646	9	43	48	12	69	17	9	14	15	13	30	23	268	-	-		
в том числе в возрасте, лет:																		
20-24	72	1	4	5	1	6	-	2	2	8	2	-	5	28	-	-		
25-29	187	4	14	21	3	30	5	5	2	6	2	2	5	70	-	-		
30-34	81	1	12	7	3	13	2	1	-	1	-	1	2	27	-	-		
35-39	63	-	2	6	1	4	3	-	3	-	2	1	1	30	-	-		
40-44	59	1	4	5	1	4	4	-	2	-	3	2	3	26	-	-		
45-49	57	1	1	1	1	1	1	-	1	-	1	7	2	32	-	-		
50-54	52	-	3	2	1	5	1	1	2	-	2	9	2	16	-	-		
55-59	39	1	-	-	-	3	-	-	2	-	-	6	2	19	-	-		
60-64	22	-	3	1	-	2	1	-	-	-	1	-	1	12	-	-		
65-69	8	-	-	-	-	1	-	-	-	-	-	1	-	5	-	-		
70 лет и старше	6	-	-	-	1	-	-	-	-	-	-	1	-	3	-	-		
г. Сулюкта																		
Все население	1 154	2	80	70	19	149	19	16	42	30	5	13	49	539	2	2		
в том числе в возрасте, лет:																		
20-24	118	1	12	7	2	22	2	2	2	5	-	1	3	48	1	1		
25-29	285	-	32	20	4	37	5	3	10	13	-	-	5	137	1	1		
30-34	179	-	11	12	3	22	2	4	6	7	1	2	7	89	-	-		
35-39	129	-	4	11	1	20	4	-	4	2	-	-	3	66	-	-		
40-44	116	-	8	3	4	17	3	2	3	3	-	3	6	53	-	-		
45-49	123	-	5	6	2	15	2	1	8	-	2	2	8	45	-	-		
50-54	87	-	5	7	-	7	-	2	5	-	1	1	7	38	-	-		
55-59	56	-	2	3	1	6	-	-	1	-	-	3	3	28	-	-		
60-64	31	1	1	-	2	3	-	1	2	-	-	-	3	17	-	-		
65-69	15	-	-	1	-	-	1	-	-	-	-	1	2	9	-	-		
70 лет и старше	15	-	-	-	-	-	-	1	1	-	1	-	2	9	-	-		

	Всего	из них специалисты в области													педаго- гики	сервиса и туризма
		экологии и природо- пользо- вания	эконо- мики, менедж- мента, марксе- тинга	юрис- пруден- ции	культу- ры и искус- ства	финан- сов, креди- та, бухгал- терского учета и аудита	электро- энерге- тики	инженерно- транспор- та и теле- комму- никаций	строи- тельства	информа- тики, информа- ционных систем и вычисли- тельной техники	технологии легкой и пищевой промыш- ленности	сель- ского хозяй- ства	медици- ны			
Городское население	1 146	2	80	70	19	149	19	15	42	30	5	13	49	535	2	
в том числе в возрасте, лет:																
20-24	116	1	12	7	2	22	2	1	2	5	-	1	3	47	1	
25-29	285	-	32	20	4	37	5	3	10	13	-	-	5	137	1	
30-34	178	-	11	12	3	22	2	4	6	7	1	2	7	88	-	
35-39	129	-	4	11	1	20	4	-	4	2	-	-	3	66	-	
40-44	116	-	8	3	4	17	3	2	3	3	-	3	6	53	-	
45-49	123	-	5	6	2	15	2	1	8	-	2	2	8	45	-	
50-54	83	-	5	7	-	7	-	2	5	-	1	1	7	36	-	
55-59	55	-	2	3	1	6	-	-	1	-	-	3	3	28	-	
60-64	31	1	1	-	2	3	1	1	2	-	-	-	3	17	-	
65-69	15	-	-	1	-	-	1	-	-	-	-	1	2	9	-	
70 лет и старше	15	-	-	-	-	-	-	1	1	-	1	-	2	9	-	
Сельское население	8	-	-	-	-	-	-	-	-	-	-	-	-	4	-	
в том числе в возрасте, лет:																
20-24	2	-	-	-	-	-	-	1	-	-	-	-	-	1	-	
25-29	-	-	-	-	-	-	-	-	-	-	-	-	-	-	-	
30-34	1	-	-	-	-	-	-	-	-	-	-	-	-	1	-	
35-39	-	-	-	-	-	-	-	-	-	-	-	-	-	-	-	
40-44	-	-	-	-	-	-	-	-	-	-	-	-	-	-	-	
45-49	-	-	-	-	-	-	-	-	-	-	-	-	-	-	-	
50-54	4	-	-	-	-	-	-	-	-	-	-	-	-	-	2	
55-59	1	-	-	-	-	-	-	-	-	-	-	-	-	-	-	
60-64	-	-	-	-	-	-	-	-	-	-	-	-	-	-	-	
65-69	-	-	-	-	-	-	-	-	-	-	-	-	-	-	-	
70 лет и старше	-	-	-	-	-	-	-	-	-	-	-	-	-	-	-	

4.7. Распределение населения, получившего среднее профессиональное образование, по отдельным видам приобретенной квалификации и возрасту

(человек)

	из них получившие специальности по отраслевой специализации в области										сервиса и туризма	технологии легкой и пищевой промышленности	культуры и искусства	
	Всего	информатики и вычислительной техники	строительства	сельского хозяйства	транспорта, дорог и телекоммуникаций	экономики, финансов, кредита, бухгалтерского учета	энергетики, электротехники и приборостроения	здравоохранения	образования					
Баткенская область														
Все население	13 239	24	525	863	99	2 598	901	4 840	1 536	50	419	298		
в возрасте 16 лет и старше														
в том числе в возрасте, лет														
16-19	147	2	3	3	1	47	16	37	14	-	5	6		
20-24	1 688	12	42	21	10	285	68	975	141	4	37	26		
25-29	1 433	1	29	21	4	255	68	702	230	3	31	22		
30-34	1 430	3	38	35	2	327	83	590	183	5	42	33		
35-39	1 670	2	69	93	14	322	85	649	222	6	69	32		
40-44	1 838	1	80	144	17	341	135	599	228	10	61	43		
45-49	1 775	1	106	166	17	350	147	488	191	13	73	54		
50-54	1 340	1	71	140	18	305	103	318	132	1	46	39		
55-59	945	1	48	109	10	180	93	249	90	5	30	28		
60-64	413	-	15	48	3	80	37	118	42	1	14	9		
65-69	235	-	11	30	1	38	34	53	25	1	10	1		
70 лет и старше	325	-	13	53	2	68	32	62	38	1	1	5		
Городское население	5 264	9	262	167	55	1 210	398	1 872	502	30	223	99		
в том числе в возрасте, лет														
16-19	69	-	2	1	-	25	10	16	4	-	2	3		
20-24	622	3	27	9	2	151	34	304	40	2	12	10		
25-29	552	1	13	8	2	109	32	259	66	3	20	11		
30-34	622	2	20	4	1	162	41	227	74	2	26	13		
35-39	722	1	32	31	8	147	42	281	83	2	39	9		
40-44	655	1	33	27	10	133	57	228	62	4	33	11		
45-49	675	-	57	30	9	156	52	192	53	10	37	16		
50-54	513	1	28	23	13	143	31	137	43	1	18	13		
55-59	377	-	23	12	5	86	48	102	32	3	19	6		
60-64	191	-	11	7	2	39	17	58	20	1	9	5		
65-69	112	-	7	6	1	22	16	30	8	1	7	-		
70 лет и старше	154	-	9	9	2	37	18	38	17	1	1	2		

	Всего	из них получившие специальности по отраслевой специализации в области											1 034	20	196	199
		информатики и вычислительной техники	строительства	сельского хозяйства	транспорта, дорог и телекоммуникаций	экономики, финансов, кредита, бухгалтерского учета	энергетики, электротехники и приборостроения	здравоохранения	образования	сервиса и туризма	технологии легкой и пищевой промышленности	культуры и искусства				
Сельское население	7 975	15	263	696	44	1 388	503	2 968	1 034	20	196	199				
в том числе в возрасте, лет																
16-19	78	2	1	2	1	22	6	21	10	-	3	3				
20-24	1 066	9	15	12	8	134	34	671	101	2	25	16				
25-29	881	-	16	13	2	146	36	443	164	-	11	11				
30-34	808	1	18	31	1	165	42	363	109	3	16	20				
35-39	948	1	37	62	6	175	43	368	139	4	30	23				
40-44	1 183	-	47	117	7	208	78	371	166	6	28	32				
45-49	1 100	1	49	136	8	194	95	296	138	3	36	38				
50-54	827	-	43	117	5	162	72	181	89	-	28	26				
55-59	568	1	25	97	5	94	45	147	58	2	11	22				
60-64	222	-	4	41	1	41	20	60	22	-	5	4				
65-69	123	-	4	24	-	16	18	23	17	-	3	1				
70 лет и старше	171	-	4	44	-	31	14	24	21	-	-	3				
г.Баткен	884	-	27	59	11	254	42	304	75	7	16	32				
Все население																
в том числе в возрасте, лет																
16-19	12	-	-	1	-	3	1	3	1	-	-	1				
20-24	108	-	1	2	1	24	1	69	2	-	-	2				
25-29	114	-	1	2	-	38	1	46	13	1	-	7				
30-34	107	-	2	1	-	33	4	36	18	2	1	7				
35-39	107	-	8	10	3	26	4	32	12	1	3	3				
40-44	123	-	3	9	1	39	8	39	8	1	4	3				
45-49	112	-	7	10	-	31	6	28	9	2	5	5				
50-54	93	-	1	7	4	31	7	28	4	-	2	2				
55-59	49	-	3	7	1	14	5	10	3	-	-	1				
60-64	33	-	-	6	1	7	2	9	3	-	1	1				
65-69	10	-	1	-	-	1	2	2	1	-	-	-				
70 лет и старше	16	-	-	4	-	7	1	2	1	-	-	-				

	Всего	из них получившие специальности по отраслевой специализации в области										60	6	16	22
		информатики и вычислительной техники	строительства	сельского хозяйства	сельского транспорта, дорог и телекоммуникаций	экономики, финансов, кредита, бухгалтерского учета	227	35	247	образованию	сервиса и туризма				
Городское население	725	-	19	35	11	227	35	247	60	6	16	22			
в том числе в возрасте, лет															
16-19	11	-	1	1	-	3	1	3	-	-	-	1			
20-24	86	-	1	1	1	22	1	53	-	-	-	2			
25-29	94	-	-	2	-	32	1	38	10	1	-	6			
30-34	90	-	2	1	-	29	4	30	16	1	1	3			
35-39	94	-	6	7	3	26	3	27	12	1	3	2			
40-44	99	-	2	6	1	32	8	31	5	1	4	2			
45-49	89	-	7	3	-	28	6	22	6	2	5	3			
50-54	74	-	-	4	4	26	3	24	4	-	2	2			
55-59	37	-	1	2	1	14	5	7	2	-	-	1			
60-64	28	-	-	4	1	7	1	8	3	-	1	-			
65-69	8	-	-	-	-	1	1	2	1	-	-	-			
70 лет и старше	15	-	-	4	-	7	1	2	1	-	-	-			
Сельское население	159	-	8	24	-	27	7	57	15	1	-	10			
в том числе в возрасте, лет															
16-19	1	-	-	-	-	-	-	-	1	-	-	-			
20-24	22	-	-	1	-	2	-	16	2	-	-	-			
25-29	20	-	1	-	-	6	-	8	3	-	-	1			
30-34	17	-	-	-	-	4	-	6	2	1	-	4			
35-39	13	-	2	3	-	-	1	5	-	-	-	1			
40-44	24	-	1	3	-	7	-	8	3	-	-	1			
45-49	23	-	-	7	-	3	-	6	3	-	-	2			
50-54	19	-	1	3	-	5	4	4	-	-	-	-			
55-59	12	-	2	5	-	-	-	3	1	-	-	-			
60-64	5	-	-	2	-	-	1	1	-	-	-	1			
65-69	2	-	1	-	-	-	1	-	-	-	-	-			
70 лет и старше	1	-	-	-	-	-	-	-	-	-	-	-			

	Всего	из них получившие специальности по отраслевой специализации в области										сервиса и туризма	технологии легкой и пищевой промышленности	культуры и искусства
		информатики и вычислительной техники	строительства	сельского хозяйства	дорог и телекоммуникаций	экономики, финансов, кредита, бухгалтерского учета	энергетики, электротехники и приборостроения	здравоохранения	образования					
г.Кызыл-Кия	3 226	4	221	125	25	710	280	1 123	226	15	177	56		
Все население														
в том числе в возрасте, лет														
16-19	54	1	1	1	-	19	9	10	3	-	3	3		
20-24	390	1	27	9	2	85	25	176	14	1	18	9		
25-29	324	1	15	5	2	65	26	148	20	1	18	3		
30-34	375	-	19	5	-	106	26	141	20	2	24	5		
35-39	415	-	27	17	2	87	30	176	30	-	19	6		
40-44	358	-	31	14	6	67	30	105	37	1	31	5		
45-49	408	-	36	22	4	85	32	117	34	6	29	11		
50-54	343	1	28	25	4	87	25	87	23	1	15	6		
55-59	275	-	19	14	2	53	41	83	17	1	10	4		
60-64	119	-	8	3	1	22	13	36	11	1	5	3		
65-69	69	-	5	5	1	14	11	21	3	-	5	-		
70 лет и старше	96	-	5	5	1	20	12	23	14	1	-	1		
Городское население	2 466	3	175	67	22	551	247	855	164	13	126	41		
в том числе в возрасте, лет														
16-19	42	-	1	-	-	13	9	10	1	-	2	2		
20-24	278	1	23	6	-	64	20	129	7	1	8	5		
25-29	230	1	9	3	2	43	24	101	16	1	14	3		
30-34	283	-	14	3	-	78	20	108	12	1	20	4		
35-39	319	-	16	13	2	64	30	142	21	-	15	4		
40-44	267	-	22	10	6	53	27	74	29	-	20	5		
45-49	316	-	33	8	4	73	30	89	19	6	23	7		
50-54	271	1	24	12	4	72	19	67	21	1	9	5		
55-59	212	-	17	5	1	43	35	63	15	1	8	2		
60-64	97	-	7	1	1	17	11	30	8	1	3	3		
65-69	64	-	5	3	1	13	10	21	3	-	4	-		
70 лет и старше	87	-	4	3	1	18	12	21	12	1	-	1		

	из них получившие специализацию по отраслевой специализации в области											Всего
	информационных технологий	строительства	сельского хозяйства	сельского транспорта, дорог и телекоммуникаций	экономики, финансов, кредита, бухгалтерского учета	энергетики, электротехники и приборостроения	здравоохранения	образования	сервиса и туризма	технологий легкой и пищевой промышленности	культуры и искусства	
Сельское население	1	46	58	3	159	33	268	62	2	51	15	
в том числе в возрасте, лет												
16-19	1	-	1	-	6	-	-	2	-	1	1	
20-24	-	4	3	2	21	5	47	7	-	10	4	
25-29	-	6	2	-	22	2	47	4	-	4	-	
30-34	-	5	2	-	28	6	33	8	1	4	1	
35-39	-	11	4	-	23	-	34	9	-	4	2	
40-44	-	9	4	-	14	3	31	8	1	11	-	
45-49	-	3	14	-	12	2	28	15	-	6	4	
50-54	-	4	13	-	15	6	20	2	-	6	1	
55-59	-	2	9	1	10	6	20	2	-	2	2	
60-64	-	1	2	-	5	2	6	3	-	2	-	
65-69	-	-	2	-	1	1	-	-	-	1	-	
70 лет и старше	-	1	2	-	2	-	2	2	-	-	-	
г.Сулюкта	1	12	10	8	107	33	202	142	5	17	12	
Все население	650											
в том числе в возрасте, лет												
16-19	4	-	-	-	1	-	1	2	-	-	-	
20-24	74	-	-	-	18	6	24	19	-	2	1	
25-29	92	2	-	-	9	4	38	29	1	1	1	
30-34	73	-	-	-	9	4	21	22	-	1	3	
35-39	90	1	2	3	14	3	25	23	-	2	1	
40-44	97	1	3	-	11	3	41	17	1	2	1	
45-49	83	6	2	1	16	4	24	10	1	1	1	
50-54	47	1	2	3	13	2	7	6	-	1	2	
55-59	42	-	-	1	7	2	10	6	2	5	-	
60-64	21	1	-	-	4	2	3	6	-	1	2	
65-69	10	-	-	-	2	1	2	1	-	-	-	
70 лет и старше	17	-	1	-	3	2	6	1	-	1	-	

	из них получившие специальности по отраслевой специализации в области											
	Всего	информатики и вычислительной техники	строительства	сельского хозяйства	транспорта, дорог и телекоммуникаций	экономики, финансов, кредита, бухгалтерского учета	энергетики, электротехники и приборостроения	здравоохранения	образования	сервиса и туризма	технологии легкой и пищевой промышленности	культуры и искусства
Городское население	645	1	12	10	8	107	33	201	139	5	17	12
в том числе в возрасте, лет												
16-19	4	-	-	-	-	1	-	1	2	-	-	-
20-24	73	-	-	-	-	18	6	24	18	-	2	1
25-29	91	-	2	-	-	9	4	38	28	1	1	1
30-34	73	1	-	-	-	9	4	21	22	-	1	3
35-39	90	-	1	2	3	14	3	25	23	-	2	1
40-44	95	-	1	3	-	11	3	40	16	1	2	1
45-49	82	-	6	2	1	16	4	24	10	1	1	1
50-54	47	-	1	2	3	13	2	7	6	-	1	2
55-59	42	-	-	-	1	7	2	10	6	2	5	-
60-64	21	-	1	-	-	4	2	3	6	-	1	2
65-69	10	-	-	-	-	2	1	2	1	-	-	-
70 лет и старше	17	-	-	1	-	3	2	6	1	-	1	-
Сельское население	5	-	-	-	-	-	-	1	3	-	-	-
в том числе в возрасте, лет												
16-19	-	-	-	-	-	-	-	-	-	-	-	-
20-24	1	-	-	-	-	-	-	-	1	-	-	-
25-29	1	-	-	-	-	-	-	-	1	-	-	-
30-34	-	-	-	-	-	-	-	-	-	-	-	-
35-39	-	-	-	-	-	-	-	-	-	-	-	-
40-44	2	-	-	-	-	-	-	1	1	-	-	-
45-49	1	-	-	-	-	-	-	-	-	-	-	-
50-54	-	-	-	-	-	-	-	-	-	-	-	-
55-59	-	-	-	-	-	-	-	-	-	-	-	-
60-64	-	-	-	-	-	-	-	-	-	-	-	-
65-69	-	-	-	-	-	-	-	-	-	-	-	-
70 лет и старше	-	-	-	-	-	-	-	-	-	-	-	-

4.8. Распределение населения, получившего начальное профессиональное образование, по отдельным видам приобретенной квалификации и возрасту

(человек)

	из них получившие рабочие профессии по отраслевой специализации											
	Всего	металло-обработки	электротехнического производства и обслуживания	деревообрабатывающего производства	общественного питания и производства пищевой продукции	полиграфического производства	строительных, монтажных и ремонтно-строительных работ	сферы обслуживания	транспорта и связи	легкой промышленности	народного художественного промысла	сельского хозяйства и перерабатывающей промышленности
Баткенская область												
Все население	9 665	895	473	252	466	9	1 414	795	3 352	1 215	33	275
в возрасте 16 лет и старше												
в том числе в возрасте, лет												
16-19	210	29	14	7	5	1	23	15	52	44	-	9
20-24	1 006	134	59	29	60	-	121	50	248	194	-	57
25-29	891	100	51	20	61	-	130	63	212	184	1	37
30-34	1 235	95	57	24	59	1	202	103	376	214	9	32
35-39	1 578	121	55	54	70	4	256	151	559	192	4	33
40-44	1 444	143	64	30	86	3	215	112	531	142	8	35
45-49	1 389	128	65	47	50	-	222	124	554	114	9	31
50-54	919	74	44	24	38	-	126	70	395	82	1	16
55-59	524	40	29	8	21	-	65	67	218	36	-	11
60-64	194	13	14	4	5	-	27	18	82	8	-	4
65-69	151	10	12	3	5	-	18	8	72	3	1	5
70 лет и старше	124	8	9	2	6	-	9	14	53	2	-	5
Городское население	3 943	454	192	142	288	4	748	292	878	598	5	59
в том числе в возрасте, лет												
16-19	79	12	4	4	4	-	14	7	10	21	-	-
20-24	419	67	19	21	48	-	68	18	62	80	-	6
25-29	372	51	22	10	46	-	66	22	50	84	-	2
30-34	548	44	25	19	32	1	125	39	97	118	1	11
35-39	629	69	28	27	31	1	124	54	142	96	1	9
40-44	582	68	28	15	50	2	110	42	146	68	-	7
45-49	524	70	18	30	31	-	114	44	131	52	2	9
50-54	350	33	15	9	27	-	62	24	104	45	1	5
55-59	227	18	15	2	11	-	36	22	74	24	-	4
60-64	88	9	6	3	2	-	15	7	25	5	-	-
65-69	61	7	6	1	3	-	7	4	19	3	-	3
70 лет и старше	64	6	6	1	3	-	7	9	18	2	-	3

	из них получившие рабочие профессии по отраслевой специализации											
	Всего	металло- обработки	электротех- нического производ- ства и обслужива- ния	дерево- обрабаты- вающего производ- ства	обществен- ного питания и производ- ства пищевой продукции	полиграфиче- ского производ- ства	строитель- ных, монтажных и ремонтных строитель- ных работ	сферы обслужива- ния	транспорта и связи	легкой промышлен- ности	народного и художествен- ного промысла	сельского хозяйства и перераба- тывающей промыш- ленности
Сельское население	5 722	441	281	110	178	5	666	503	2 474	617	28	216
в том числе в возрасте, лет												
16-19	131	17	10	3	1	1	9	8	42	23	-	9
20-24	587	67	40	8	12	-	53	32	186	114	-	51
25-29	519	49	29	10	15	-	64	41	162	100	1	35
30-34	687	51	32	5	27	-	77	64	279	96	8	21
35-39	949	52	27	27	39	3	132	97	417	96	3	24
40-44	862	75	36	15	36	1	105	70	385	74	8	28
45-49	865	58	47	17	19	-	108	80	423	62	7	22
50-54	569	41	29	15	11	-	64	46	291	37	-	11
55-59	297	22	14	6	10	-	29	45	144	12	-	7
60-64	106	4	8	1	3	-	12	11	57	3	-	4
65-69	90	3	6	2	2	-	11	4	53	-	1	2
70 лет и старше	60	2	3	1	3	-	2	5	35	-	-	2
г.Баткен	377	19	26	23	10	-	68	31	119	61	-	6
Все население												
в том числе в возрасте, лет												
16-19	6	-	-	-	-	-	1	2	1	1	-	-
20-24	16	-	-	-	1	-	4	4	4	1	-	-
25-29	43	2	5	3	2	-	7	4	7	12	-	1
30-34	54	2	6	3	-	-	12	5	10	12	-	1
35-39	70	1	2	9	2	-	16	2	17	16	-	2
40-44	58	5	4	5	2	-	12	3	18	8	-	-
45-49	53	3	3	1	2	-	8	5	25	5	-	-
50-54	36	2	3	1	-	-	6	5	15	2	-	1
55-59	20	3	1	1	1	-	-	1	8	3	-	1
60-64	3	-	-	-	-	-	1	-	1	1	-	-
65-69	10	1	1	-	-	-	1	-	7	-	-	-
70 лет и старше	8	-	1	-	-	-	-	-	6	-	-	-

	Всего	из них получившие рабочие профессии по отраслевой специализации											легкой промышленности	народного и художественного промысла	сельского хозяйства и перерабатывающей промышленности
		17	14	19	9	47	29	94	43	6					
		металло-обработки	электротехнического производства и обслуживания	деревообрабатывающего производства	общественного питания и производства пищевой продукции	полиграфического производства	строительных, монтажных и ремонтных работ	сферы обслуживания	транспорта и связи	легкой промышленности	народного и художественного промысла	сельского хозяйства и перерабатывающей промышленности			
Городское население	288	17	14	19	9	47	29	94	43	6	6				
в том числе в возрасте, лет															
16-19	4	-	-	-	-	1	2	-	1	-	-				
20-24	11	-	-	-	1	1	4	3	1	-	-				
25-29	36	2	2	2	1	7	3	7	11	-	1				
30-34	44	2	2	3	-	11	5	9	8	-	1				
35-39	48	-	1	6	2	10	2	12	10	-	2				
40-44	44	4	3	5	2	8	3	14	4	-	-				
45-49	38	3	2	1	2	4	5	17	3	-	-				
50-54	26	2	1	1	-	3	4	13	1	-	1				
55-59	20	3	1	1	1	-	1	8	3	-	1				
60-64	3	-	-	-	-	1	-	1	1	-	-				
65-69	8	1	1	-	-	1	-	5	-	-	-				
70 лет и старше	6	-	1	-	-	-	-	5	-	-	-				
Сельское население	89	2	12	4	1	21	2	25	18	-	-				
в том числе в возрасте, лет															
16-19	2	-	-	-	-	-	-	1	-	-	-				
20-24	5	-	-	-	-	3	-	1	-	-	-				
25-29	7	-	3	1	1	-	1	-	1	-	-				
30-34	10	-	4	-	-	1	-	1	4	-	-				
35-39	22	1	1	3	-	6	-	5	6	-	-				
40-44	14	1	1	-	-	4	-	4	4	-	-				
45-49	15	-	1	-	-	4	-	8	2	-	-				
50-54	10	-	2	-	-	3	1	2	1	-	-				
55-59	2	-	-	-	-	-	-	2	-	-	-				
60-64	2	-	-	-	-	-	-	1	-	-	-				
65-69	-	-	-	-	-	-	-	-	-	-	-				
70 лет и старше	-	-	-	-	-	-	-	-	-	-	-				

	из них получившие рабочие профессии по отраслевой специализации											
	Всего	металло- обработки	электротех- нического производ- ства и обслужива- ния	дерево- обработка- вающего производ- ства	обществен- ного питания и производ- ства пищевой продукции	полиграфиче- ского производ- ства	строитель- ных, монтажных и ремонтно- строитель- ных работ	сферы обслужива- ния	транспорта и связи	легкой промышлен- ности	народного и художествен- ного промысла	сельского хозяйства и перераба- тывающей промыш- ленности
г. Кызыл-Кия												
Все население	3 990	441	137	135	278	2	712	316	1 042	575	8	122
в том числе в возрасте, лет												
16-19	85	9	4	3	4	-	13	9	14	19	-	6
20-24	471	74	18	21	44	-	60	17	86	88	-	39
25-29	429	48	14	6	48	-	79	28	68	96	-	28
30-34	565	49	17	15	38	-	124	47	121	116	3	9
35-39	629	75	19	31	33	1	111	64	169	76	-	9
40-44	566	69	18	11	40	1	112	42	162	66	1	12
45-49	536	62	15	31	29	-	102	43	170	51	3	11
50-54	350	27	10	10	22	-	54	26	132	40	1	4
55-59	187	13	10	3	11	-	30	22	67	16	-	1
60-64	76	8	5	2	2	-	13	7	26	3	-	-
65-69	49	2	3	1	3	-	8	4	17	3	-	1
70 лет и старше	47	5	4	1	4	-	6	7	10	1	-	2
Городское население	2 558	330	106	96	216	2	541	171	481	408	4	26
в том числе в возрасте, лет												
16-19	49	8	2	3	3	-	11	3	3	13	-	-
20-24	282	51	16	14	40	-	49	8	26	55	-	4
25-29	249	41	12	3	41	-	48	8	23	60	-	-
30-34	349	31	12	13	25	-	93	26	50	81	1	1
35-39	398	59	16	20	17	1	79	37	76	59	-	4
40-44	369	48	12	7	32	1	80	24	85	48	-	4
45-49	362	48	10	24	22	-	87	29	82	34	2	7
50-54	229	20	7	7	20	-	44	9	63	36	1	3
55-59	138	10	8	1	9	-	27	13	41	15	-	-
60-64	62	8	4	2	1	-	12	5	17	3	-	-
65-69	34	2	3	1	3	-	6	3	9	3	-	1
70 лет и старше	37	4	4	1	3	-	5	6	6	1	-	2

	Всего	из них получившие рабочие профессии по отраслевой специализации										
		металло- обработки	электротех- нического производ- ства и обслужива- ния	дерево- обрабаты- вающего производ- ства	обществен- ного питания и производ- ства пищевой продукции	полиграфиче- ского производ- ства	строитель- ных, монтажных и ремонтно- строитель- ных работ	сферы обслужива- ния	транспорт и связи	легкой промышлен- ности	народного и художествен- ного промысла	сельского хозяйства и перераба- тывающей промыш- ленности
Сельское население	1 432	111	31	39	62	-	171	145	561	167	4	96
в том числе в возрасте, лет												
16-19	36	1	2	-	1	-	2	6	11	6	-	6
20-24	189	23	2	7	4	-	11	9	60	33	-	35
25-29	180	7	2	3	7	-	31	20	45	36	-	28
30-34	216	18	5	2	13	-	31	21	71	35	2	8
35-39	231	16	3	11	16	-	32	27	93	17	-	5
40-44	197	21	6	4	8	-	32	18	77	18	1	8
45-49	174	14	5	7	7	-	15	14	88	17	1	4
50-54	121	7	3	3	2	-	10	17	69	4	-	1
55-59	49	3	2	2	2	-	3	9	26	1	-	1
60-64	14	-	1	-	1	-	1	2	9	-	-	-
65-69	15	-	-	-	-	-	2	1	8	-	-	-
70 лет и старше	10	1	-	-	1	-	1	1	4	-	-	-
г. Сулюкта	302	21	29	-	14	-	50	19	73	33	-	16
Все население												
в том числе в возрасте, лет												
16-19	3	-	-	-	-	-	1	-	-	2	-	-
20-24	34	2	2	-	3	-	5	1	5	8	-	2
25-29	27	3	1	-	-	-	3	3	8	4	-	1
30-34	40	4	4	-	-	-	4	-	6	3	-	6
35-39	57	1	7	-	5	-	9	2	17	7	-	1
40-44	43	2	7	-	3	-	7	5	8	3	-	1
45-49	37	6	3	-	1	-	6	4	12	2	-	2
50-54	28	1	-	-	2	-	8	4	9	2	-	1
55-59	17	1	3	-	-	-	4	-	4	2	-	1
60-64	6	-	1	-	-	-	1	-	2	-	-	-
65-69	2	-	1	-	-	-	-	-	-	-	-	-
70 лет и старше	8	1	-	-	-	-	2	-	2	-	-	-

	Всего	из них получившие рабочие профессии по отраслевой специализации										
		металло- обработки	электротех- нического производ- ства и обслужи- вания	дерево- обрабаты- вающего производ- ства	обществен- ного питания и производ- ства пищевой продукции	полиграфиче- ского производ- ства	строитель- ных, монтажных и ремонтно- строитель- ных работ	сферы обслужи- вания	транспорта и связи	легкой промышлен- ности	народного и художествен- ного промысла	сельского хозяйства и перераба- тывающей промыш- ленности
	301	21	29		14		50	19	72	33		16
Городское население	301											
в том числе в возрасте, лет												
16-19	3	-	-	-	-	-	1	-	-	2	-	-
20-24	33	2	2	-	3	-	5	1	4	8	-	2
25-29	27	3	1	-	-	-	3	3	8	4	-	1
30-34	40	4	4	-	-	-	4	-	6	3	-	6
35-39	57	1	7	-	5	-	9	2	17	7	-	1
40-44	43	2	7	-	3	-	7	5	8	3	-	1
45-49	37	6	3	-	1	-	6	4	12	2	-	2
50-54	28	1	-	-	2	-	8	4	9	2	-	1
55-59	17	1	3	-	-	-	4	-	4	2	-	1
60-64	6	-	1	-	-	-	1	-	2	-	-	-
65-69	2	-	1	-	-	-	-	-	-	-	-	1
70 лет и старше	8	1	-	-	-	-	2	-	2	-	-	-
Сельское население	1								1			
в том числе в возрасте, лет												
16-19	-	-	-	-	-	-	-	-	-	-	-	-
20-24	1	-	-	-	-	-	-	-	1	-	-	-
25-29	-	-	-	-	-	-	-	-	-	-	-	-
30-34	-	-	-	-	-	-	-	-	-	-	-	-
35-39	-	-	-	-	-	-	-	-	-	-	-	-
40-44	-	-	-	-	-	-	-	-	-	-	-	-
45-49	-	-	-	-	-	-	-	-	-	-	-	-
50-54	-	-	-	-	-	-	-	-	-	-	-	-
55-59	-	-	-	-	-	-	-	-	-	-	-	-
60-64	-	-	-	-	-	-	-	-	-	-	-	-
65-69	-	-	-	-	-	-	-	-	-	-	-	-
70 лет и старше	-	-	-	-	-	-	-	-	-	-	-	-

4.9. Численность обучающихся в возрасте 6 лет и старше по типам образовательных учреждений, полу, возрасту и территории

(человек)

	Все население в возрасте 6 лет и старше	из них обучающиеся	в том числе по типу образовательного учреждения, в котором обучаются					
			после-вузовское профессиональное (аспирантура, докторантура)	высшие профессиональные учебные заведения	средние профессиональные учебные заведения	начальные профессиональные учебные заведения	общеобразовательные учреждения всех типов ¹	иные школы (курсы)
Баткенская область								
Оба пола	373 076	116 436	43	10 835	3 227	1 243	100 425	663
в том числе в возрасте, лет:								
6	8 285	1 999	-	-	-	-	1 999	-
7-10	36 090	34 694	-	-	-	-	34 694	-
11-14	40 043	39 527	-	-	-	-	39 319	208
15	10 087	9 773	-	-	61	73	9 557	82
16	10 238	9 182	-	-	304	299	8 453	126
17	9 868	6 702	-	328	507	309	5 458	100
18	10 083	3 386	-	1 371	759	284	929	43
19	9 738	2 449	-	1 677	582	150	16	24
20-24	47 594	7 250	14	6 204	876	109	-	47
25-29	37 148	815	15	703	66	10	-	21
30-34	29 353	331	8	278	35	3	-	7
35 лет и старше	124 549	328	6	274	37	6	-	5
Из общей численности - население в возрасте, лет:								
10 лет и старше	338 214	89 156	43	10 835	3 227	1 243	73 145	663
15 лет и старше	288 658	40 216	43	10 835	3 227	1 243	24 413	455
14-28	138 545	49 808	25	10 200	3 145	1 233	34 658	547
Мужчины	189 318	58 774	28	4 790	1 292	835	51 461	368
в том числе в возрасте, лет:								
6	4 275	1 020	-	-	-	-	1 020	-
7-10	18 683	17 953	-	-	-	-	17 953	-
11-14	20 632	20 363	-	-	-	-	20 239	124
15	5 147	4 977	-	-	35	56	4 838	48
16	5 253	4 641	-	-	181	212	4 186	62
17	5 109	3 390	-	159	238	209	2 735	49
18	5 419	1 539	-	558	288	190	482	21
19	5 139	978	-	659	195	98	8	18
20-24	24 736	3 224	9	2 824	305	59	-	27
25-29	19 248	397	11	341	27	5	-	13
30-34	14 953	142	3	125	10	2	-	2
35 лет и старше	60 724	150	5	124	13	4	-	4
Из общей численности - население в возрасте, лет:								
10 лет и старше	171 311	44 699	28	4 790	1 292	835	37 386	368
15 лет и старше	145 728	19 438	28	4 790	1 292	835	12 249	244
14-28	71 955	24 383	16	4 504	1 265	828	17 476	294
Женщины	183 758	57 662	15	6 045	1 935	408	48 964	295
в том числе в возрасте, лет:								
6	4 010	979	-	-	-	-	979	-
7-10	17 407	16 741	-	-	-	-	16 741	-
11-14	19 411	19 164	-	-	-	-	19 080	84
15	4 940	4 796	-	-	26	17	4 719	34
16	4 985	4 541	-	-	123	87	4 267	64
17	4 759	3 312	-	169	269	100	2 723	51
18	4 664	1 847	-	813	471	94	447	22
19	4 599	1 471	-	1 018	387	52	8	6

	Все население в возрасте 6 лет и старше	из них обучающиеся	в том числе по типу образовательного учреждения, в котором обучаются					
			после-вузовское профессиональное (аспирантура, докторантура)	высшие профессиональные учебные заведения	средние профессиональные учебные заведения	начальные профессиональные учебные заведения	общеобразовательные учреждения всех типов	иные школы (курсы)
20-24	22 858	4 026	5	3 380	571	50	-	20
25-29	17 900	418	4	362	39	5	-	8
30-34	14 400	189	5	153	25	1	-	5
35 лет и старше	63 825	178	1	150	24	2	-	1
Из общей численности - население в возрасте, лет:								
10 лет и старше	166 903	44 457	15	6 045	1 935	408	35 759	295
15 лет и старше	142 930	20 778	15	6 045	1 935	408	12 164	211
14-28	66 590	25 425	9	5 696	1 880	405	17 182	253
г. Баткен								
Оба пола	17 083	5 599	7	722	121	57	4 654	38
в том числе в возрасте, лет:								
6	419	67	-	-	-	-	67	-
7-10	1 658	1 547	-	-	-	-	1 547	-
11-14	1 858	1 820	-	-	-	-	1 806	14
15	486	475	-	-	2	3	463	7
16	474	441	-	-	18	19	399	5
17	442	357	-	16	29	16	288	8
18	457	206	-	80	28	13	84	1
19	380	118	-	97	17	3	-	1
20-24	2 042	445	4	415	21	3	-	2
25-29	1 924	71	1	67	3	-	-	-
30-34	1 390	26	-	25	1	-	-	-
35 лет и старше	5 553	26	2	22	2	-	-	-
Из общей численности - население в возрасте, лет:								
10 лет и старше	15 486	4 454	7	722	121	57	3 509	38
15 лет и старше	13 148	2 165	7	722	121	57	1 234	24
14-28	6 357	2 585	5	664	117	57	1 708	34
Мужчины	8 465	2 746	7	289	56	26	2 352	16
в том числе в возрасте, лет:								
6	211	33	-	-	-	-	33	-
7-10	829	767	-	-	-	-	767	-
11-14	956	935	-	-	-	-	929	6
15	252	247	-	-	1	3	240	3
16	233	215	-	-	10	8	195	2
17	216	167	-	4	20	7	134	2
18	263	104	-	30	13	6	54	1
19	199	37	-	31	6	-	-	-
20-24	996	182	4	169	5	2	-	2
25-29	963	33	1	32	-	-	-	-
30-34	693	12	-	12	-	-	-	-
35 лет и старше	2 654	14	2	11	1	-	-	-
Из общей численности - население в возрасте, лет:								
10 лет и старше	7 668	2 185	7	289	56	26	1 791	16
15 лет и старше	6 469	1 011	7	289	56	26	623	10
14-28	3 200	1 225	5	259	55	26	865	15
Женщины	8 618	2 853	-	433	65	31	2 302	22
в том числе в возрасте, лет:								
6	208	34	-	-	-	-	34	-
7-10	829	780	-	-	-	-	780	-

	Все население в возрасте 6 лет и старше	из них обучающиеся	в том числе по типу образовательного учреждения, в котором обучаются					
			после-вузовское профессиональное (аспирантура, докторантура)	высшие профессиональные учебные заведения	средние профессиональные учебные заведения	начальные профессиональные учебные заведения	общеобразовательные учреждения всех типов	иные школы (курсы)
11-14	902	885	-	-	-	-	877	8
15	234	228	-	-	1	-	223	4
16	241	226	-	-	8	11	204	3
17	226	190	-	12	9	9	154	6
18	194	102	-	50	15	7	30	-
19	181	81	-	66	11	3	-	1
20-24	1 046	263	-	246	16	1	-	-
25-29	961	38	-	35	3	-	-	-
30-34	697	14	-	13	1	-	-	-
35 лет и старше	2 899	12	-	11	1	-	-	-
Из общей численности - население в возрасте, лет:								
10 лет и старше	7 818	2 269	-	433	65	31	1 718	22
15 лет и старше	6 679	1 154	-	433	65	31	611	14
14-28	3 157	1 360	-	405	62	31	843	19
г. Кызыл - Кия								
Оба пола	39 048	12 420	9	1 786	1 322	431	8 813	59
в том числе в возрасте, лет:								
6	722	165	-	-	-	-	165	-
7-10	3 163	3 068	-	-	-	-	3 068	-
11-14	3 617	3 559	-	-	-	-	3 542	17
15	1 008	950	-	-	32	22	887	9
16	1 155	1 004	-	-	154	103	728	19
17	1 108	755	-	54	229	113	354	5
18	1 199	634	-	182	293	90	66	3
19	1 206	614	-	299	236	74	3	2
20-24	5 131	1 431	2	1 043	359	26	-	1
25-29	3 548	120	4	101	12	2	-	1
30-34	2 898	62	2	54	4	-	-	2
35 лет и старше	14 293	58	1	53	3	1	-	-
Из общей численности - население в возрасте, лет:								
10 лет и старше	35 968	9 980	9	1 786	1 322	431	6 373	59
15 лет и старше	31 546	5 628	9	1 786	1 322	431	2 038	42
14-28	14 681	6 455	4	1 664	1 314	430	2 998	45
Мужчины	19 147	6 349	5	782	613	341	4 575	33
в том числе в возрасте, лет:								
6	379	75	-	-	-	-	75	-
7-10	1 648	1 597	-	-	-	-	1 597	-
11-14	1 906	1 876	-	-	-	-	1 864	12
15	527	501	-	-	21	18	456	6
16	661	573	-	-	104	84	377	8
17	575	391	-	23	107	86	173	2
18	585	300	-	62	126	77	32	3
19	589	273	-	115	97	58	1	2
20-24	2 586	652	-	486	150	16	-	-
25-29	1 719	60	3	51	5	1	-	-
30-34	1 439	24	1	21	2	-	-	-
35 лет и старше	6 533	27	1	24	1	1	-	-
Из общей численности - население в возрасте, лет:								
10 лет и старше	17 564	5 116	5	782	613	341	3 342	33

	Все население в возрасте 6 лет и старше	из них обучающиеся	в том числе по типу образовательного учреждения, в котором обучаются					
			после-вузовское профессиональное (аспирантура, докторантура)	высшие профессиональные учебные заведения	средние профессиональные учебные заведения	начальные профессиональные учебные заведения	общеобразовательные учреждения всех типов	иные школы (курсы)
15 лет и старше	15 214	2 801	5	782	613	341	1 039	21
14-28	7 464	3 270	1	730	610	340	1 565	24
Женщины	19 901	6 071	4	1 004	709	90	4 238	26
в том числе в возрасте, лет:								
6	343	90	-	-	-	-	90	-
7-10	1 515	1 471	-	-	-	-	1 471	-
11-14	1 711	1 683	-	-	-	-	1 678	5
15	481	449	-	-	11	4	431	3
16	494	431	-	-	50	19	351	11
17	533	364	-	31	122	27	181	3
18	614	334	-	120	167	13	34	-
19	617	341	-	184	139	16	2	-
20-24	2 545	779	2	557	209	10	-	1
25-29	1 829	60	1	50	7	1	-	1
30-34	1 459	38	1	33	2	-	-	2
35 лет и старше	7 760	31	-	29	2	-	-	-
Из общей численности - население в возрасте, лет:								
10 лет и старше	18 404	4 864	4	1 004	709	90	3 031	26
15 лет и старше	16 332	2 827	4	1 004	709	90	999	21
14-28	7 217	3 185	3	934	704	90	1 433	21
г. Сулюкта								
Оба пола	18 183	6 088	1	1 418	197	15	4 407	50
в том числе в возрасте, лет:								
6	392	55	-	-	-	-	55	-
7-10	1 695	1 628	-	-	-	-	1 628	-
11-14	1 557	1 537	-	-	-	-	1 503	34
15	445	438	-	-	-	-	430	8
16	445	424	-	-	13	1	405	5
17	412	342	-	25	7	-	309	1
18	580	310	-	171	56	5	76	2
19	563	244	-	215	28	-	1	-
20-24	2 854	994	-	913	72	9	-	-
25-29	1 803	64	-	53	11	-	-	-
30-34	1 398	19	1	16	2	-	-	-
35 лет и старше	6 039	33	-	25	8	-	-	-
Из общей численности - население в возрасте, лет:								
10 лет и старше	16 514	4 819	1	1 418	197	15	3 138	50
15 лет и старше	14 539	2 868	1	1 418	197	15	1 221	16
14-28	7 263	3 267	-	1 372	187	15	1 660	33
Мужчины	8 979	3 032	-	745	62	9	2 188	28
в том числе в возрасте, лет:								
6	202	27	-	-	-	-	27	-
7-10	858	827	-	-	-	-	827	-
11-14	770	762	-	-	-	-	746	16
15	208	204	-	-	-	-	199	5
16	219	207	-	-	5	1	196	5
17	212	177	-	15	2	-	159	1
18	278	131	-	76	17	3	34	1
19	270	105	-	96	9	-	-	-
20-24	1 549	543	-	515	23	5	-	-

	Все население в возрасте 6 лет и старше	из них обучающиеся	в том числе по типу образовательного учреждения, в котором обучаются					
			после-вузовское профессиональное (аспирантура, докторантура)	высшие профессиональные учебные заведения	средние профессиональные учебные заведения	начальные профессиональные учебные заведения	общеобразовательные учреждения всех типов	иные школы (курсы)
25-29	884	29	-	26	3	-	-	-
30-34	700	7	-	6	1	-	-	-
35 лет и старше	2 829	13	-	11	2	-	-	-
Из общей численности - население в возрасте, лет:								
10 лет и старше	8 126	2 383	-	745	62	9	1 539	28
15 лет и старше	7 149	1 416	-	745	62	9	588	12
14-28	3 708	1 617	-	726	59	9	806	17
Женщины	9 204	3 056	1	673	135	6	2 219	22
в том числе в возрасте, лет:								
6	190	28	-	-	-	-	28	-
7-10	837	801	-	-	-	-	801	-
11-14	787	775	-	-	-	-	757	18
15	237	234	-	-	-	-	231	3
16	226	217	-	-	8	-	209	-
17	200	165	-	10	5	-	150	-
18	302	179	-	95	39	2	42	1
19	293	139	-	119	19	-	1	-
20-24	1 305	451	-	398	49	4	-	-
25-29	919	35	-	27	8	-	-	-
30-34	698	12	1	10	1	-	-	-
35 лет и старше	3 210	20	-	14	6	-	-	-
Из общей численности - население в возрасте, лет:								
10 лет и старше	8 388	2 436	1	673	135	6	1 599	22
15 лет и старше	7 390	1 452	1	673	135	6	633	4
14-28	3 555	1 650	-	646	128	6	854	16
Баткенский район								
Оба пола	59 635	19 514	6	1 135	219	67	17 976	111
в том числе в возрасте, лет:								
6	1 557	244	-	-	-	-	244	-
7-10	6 545	6 186	-	-	-	-	6 186	-
11-14	7 202	7 113	-	-	-	-	7 075	38
15	1 700	1 669	-	-	5	5	1 647	12
16	1 619	1 516	-	-	15	19	1 464	18
17	1 553	1 207	-	25	26	13	1 127	16
18	1 573	448	-	148	53	12	228	7
19	1 494	221	-	158	43	8	5	7
20-24	7 133	703	3	616	67	8	-	9
25-29	5 872	126	2	114	5	1	-	4
30-34	4 497	42	-	39	3	-	-	-
35 лет и старше	18 890	39	1	35	2	1	-	-
Из общей численности - население в возрасте, лет:								
10 лет и старше	53 292	14 835	6	1 135	219	67	13 297	111
15 лет и старше	44 331	5 971	6	1 135	219	67	4 471	73
14-28	21 738	7 716	5	1 046	212	65	6 296	92
Мужчины	30 756	9 799	5	469	67	46	9 146	66
в том числе в возрасте, лет:								
6	801	122	-	-	-	-	122	-
7-10	3 348	3 151	-	-	-	-	3 151	-
11-14	3 714	3 661	-	-	-	-	3 640	21

	Все население в возрасте 6 лет и старше	из них обучающиеся	в том числе по типу образовательного учреждения, в котором обучаются					
			после-вузовское профессиональное (аспирантура, докторантура)	высшие профессиональные учебные заведения	средние профессиональные учебные заведения	начальные профессиональные учебные заведения	общеобразовательные учреждения всех типов	иные школы (курсы)
15	857	842	-	-	3	4	827	8
16	822	762	-	-	6	17	727	12
17	797	592	-	11	9	9	556	7
18	890	202	-	56	18	4	121	3
19	866	84	-	62	10	4	2	6
20-24	3 864	280	3	247	17	7	-	6
25-29	3 088	64	1	56	3	1	-	3
30-34	2 317	16	-	16	-	-	-	-
35 лет и старше	9 392	23	1	21	1	-	-	-
Из общей численности - население в возрасте, лет:								
10 лет и старше	27 490	7 403	5	469	67	46	6 750	66
15 лет и старше	22 893	2 865	5	469	67	46	2 233	45
14-28	11 553	3 737	4	426	65	45	3 141	56
Женщины	28 879	9 715	1	666	152	21	8 830	45
в том числе в возрасте, лет:								
6	756	122	-	-	-	-	122	-
7-10	3 197	3 035	-	-	-	-	3 035	-
11-14	3 488	3 452	-	-	-	-	3 435	17
15	843	827	-	-	2	1	820	4
16	797	754	-	-	9	2	737	6
17	756	615	-	14	17	4	571	9
18	683	246	-	92	35	8	107	4
19	628	137	-	96	33	4	3	1
20-24	3 269	423	-	369	50	1	-	3
25-29	2 784	62	1	58	2	-	-	1
30-34	2 180	26	-	23	3	-	-	-
35 лет и старше	9 498	16	-	14	1	1	-	-
Из общей численности - население в возрасте, лет:								
10 лет и старше	25 802	7 432	1	666	152	21	6 547	45
15 лет и старше	21 438	3 106	1	666	152	21	2 238	28
14-28	10 185	3 979	1	620	147	20	3 155	36
Кадамжайский район								
Оба пола	138 036	41 360	12	3 279	748	454	36 585	282
в том числе в возрасте, лет:								
6	2 939	986	-	-	-	-	986	-
7-10	12 932	12 495	-	-	-	-	12 495	-
11-14	14 777	14 566	-	-	-	-	14 475	91
15	3 741	3 596	-	-	18	32	3 511	35
16	3 897	3 362	-	-	53	112	3 142	55
17	3 667	2 173	-	118	137	115	1 757	46
18	3 533	905	-	408	164	101	216	16
19	3 406	678	-	495	137	38	3	5
20-24	17 228	2 063	4	1 817	175	46	-	21
25-29	13 775	285	3	242	26	6	-	8
30-34	10 912	125	3	98	20	2	-	2
35 лет и старше	47 229	126	2	101	18	2	-	3
Из общей численности - население в возрасте, лет:								
10 лет и старше	125 563	31 233	12	3 279	748	454	26 458	282
15 лет и старше	107 388	13 313	12	3 279	748	454	8 629	191

	Все население в возрасте 6 лет и старше	из них обучающиеся	в том числе по типу образовательного учреждения, в котором обучаются					
			после-вузовское профессиональное (аспирантура, докторантура)	высшие профессиональные учебные заведения	средние профессиональные учебные заведения	начальные профессиональные учебные заведения	общеобразовательные учреждения всех типов	иные школы (курсы)
14-28	50 616	16 829	6	3 055	704	450	12 384	230
Мужчины	70 469	20 911	5	1 381	280	269	18 816	160
в том числе в возрасте, лет:								
6	1 507	510	-	-	-	-	510	-
7-10	6 733	6 507	-	-	-	-	6 507	-
11-14	7 610	7 509	-	-	-	-	7 448	61
15	1 954	1 874	-	-	10	22	1 826	16
16	1 942	1 644	-	-	28	70	1 519	27
17	1 930	1 126	-	64	66	73	896	27
18	1 963	388	-	161	53	59	108	7
19	1 845	256	-	194	39	17	2	4
20-24	8 918	846	1	753	58	23	-	11
25-29	7 188	137	3	114	13	2	-	5
30-34	5 571	61	-	53	6	2	-	-
35 лет и старше	23 308	53	1	42	7	1	-	2
Из общей численности - население в возрасте, лет:								
10 лет и старше	64 027	15 666	5	1 381	280	269	13 571	160
15 лет и старше	54 619	6 385	5	1 381	280	269	4 351	99
14-28	26 411	8 214	3	1 278	264	266	6 279	124
Женщины	67 567	20 449	7	1 898	468	185	17 769	122
в том числе в возрасте, лет:								
6	1 432	476	-	-	-	-	476	-
7-10	6 199	5 988	-	-	-	-	5 988	-
11-14	7 167	7 057	-	-	-	-	7 027	30
15	1 787	1 722	-	-	8	10	1 685	19
16	1 955	1 718	-	-	25	42	1 623	28
17	1 737	1 047	-	54	71	42	861	19
18	1 570	517	-	247	111	42	108	9
19	1 561	422	-	301	98	21	1	1
20-24	8 310	1 217	3	1 064	117	23	-	10
25-29	6 587	148	-	128	13	4	-	3
30-34	5 341	64	3	45	14	-	-	2
35 лет и старше	23 921	73	1	59	11	1	-	1
Из общей численности - население в возрасте, лет:								
10 лет и старше	61 536	15 567	7	1 898	468	185	12 887	122
15 лет и старше	52 769	6 928	7	1 898	468	185	4 278	92
14-28	24 205	8 615	3	1 777	440	184	6 105	106
Лейлекский район								
Оба пола	101 091	31 455	8	2 495	620	219	27 990	123
в том числе в возрасте, лет:								
6	2 256	482	-	-	-	-	482	-
7-10	10 097	9 770	-	-	-	-	9 770	-
11-14	11 032	10 932	-	-	-	-	10 918	14
15	2 707	2 645	-	-	4	11	2 619	11
16	2 648	2 435	-	-	51	45	2 315	24
17	2 686	1 868	-	90	79	52	1 623	24
18	2 741	883	-	382	165	63	259	14
19	2 689	574	-	413	121	27	4	9
20-24	13 206	1 614	1	1 400	182	17	-	14
25-29	10 226	149	5	126	9	1	-	8

	Все население в возрасте 6 лет и старше	из них обучающиеся	в том числе по типу образовательного учреждения, в котором обучаются					
			после-вузовское профессиональное (аспирантура, докторантура)	высшие профессиональные учебные заведения	средние профессиональные учебные заведения	начальные профессиональные учебные заведения	общеобразовательные учреждения всех типов	иные школы (курсы)
30-34	8 258	57	2	46	5	1	-	3
35 лет и старше	32 545	46	-	38	4	2	-	2
Из общей численности - население в возрасте, лет:								
10 лет и старше	91 391	23 835	8	2 495	620	219	20 370	123
15 лет и старше	77 706	10 271	8	2 495	620	219	6 820	109
14-28	37 890	12 956	5	2 399	611	216	9 612	113
Мужчины	51 502	15 937	6	1 124	214	144	14 384	65
в том числе в возрасте, лет:								
6	1 175	253	-	-	-	-	253	-
7-10	5 267	5 104	-	-	-	-	5 104	-
11-14	5 676	5 620	-	-	-	-	5 612	8
15	1 349	1 309	-	-	-	9	1 290	10
16	1 376	1 240	-	-	28	32	1 172	8
17	1 379	937	-	42	34	34	817	10
18	1 440	414	-	173	61	41	133	6
19	1 370	223	-	161	34	19	3	6
20-24	6 823	721	1	654	52	6	-	8
25-29	5 406	74	3	62	3	1	-	5
30-34	4 233	22	2	17	1	-	-	2
35 лет и старше	16 008	20	-	15	1	2	-	2
Из общей численности - население в возрасте, лет:								
10 лет и старше	46 436	11 946	6	1 124	214	144	10 393	65
15 лет и старше	39 384	4 960	6	1 124	214	144	3 415	57
14-28	19 619	6 320	3	1 085	212	142	4 820	58
Женщины	49 589	15 518	2	1 371	406	75	13 606	58
в том числе в возрасте, лет:								
6	1 081	229	-	-	-	-	229	-
7-10	4 830	4 666	-	-	-	-	4 666	-
11-14	5 356	5 312	-	-	-	-	5 306	6
15	1 358	1 336	-	-	4	2	1 329	1
16	1 272	1 195	-	-	23	13	1 143	16
17	1 307	931	-	48	45	18	806	14
18	1 301	469	-	209	104	22	126	8
19	1 319	351	-	252	87	8	1	3
20-24	6 383	893	-	746	130	11	-	6
25-29	4 820	75	2	64	6	-	-	3
30-34	4 025	35	-	29	4	1	-	1
35 лет и старше	16 537	26	-	23	3	-	-	-
Из общей численности - население в возрасте, лет:								
10 лет и старше	44 955	11 889	2	1 371	406	75	9 977	58
15 лет и старше	38 322	5 311	2	1 371	406	75	3 405	52
14-28	18 271	6 636	2	1 314	399	74	4 792	55

средние общеобразовательные школы, гимназии, лицей

4.10. Численность обучающихся в возрасте 6 лет и старше по типам образовательных учреждений, полу, возрасту и территории

(на 1000 населения)

	обучаю- щаяся население	в том числе по типу образовательного учреждения, в котором обучаются					
		после- вузовское профессио- нальное (аспиран- тура, докторан- тура)	высшие профес- сиональ- ные учебные заведения	средние профес- сиональ- ные учебные заведения	начальные профес- сиональ- ные учебные заведения	общеобра- зователь- ные учрежде- ния всех типов ¹	иные школы (курсы)
Баткенская область							
Оба пола	312	0,0	29	9	3	269	2
в том числе в возрасте, лет:							
6	241	-	-	-	-	241	-
7-10	961	-	-	-	-	961	-
11-14	987	-	-	-	-	982	5
15	969	-	-	6	7	947	8
16	897	-	-	30	29	826	12
17	679	-	33	51	31	553	10
18	336	-	136	75	28	92	4
19	251	-	172	60	15	2	2
20-24	152	0,0	130	18	2	-	1
25-29	22	0,0	19	2	0,0	-	1
30-34	11	0,0	9	1	0,0	-	0,0
35 лет и старше	3	0,0	2	0,0	0,0	-	0,0
Из общей численности - население в возрасте, лет:							
10 лет и старше	264	0,0	32	10	4	216	2
15 лет и старше	139	0,0	38	11	4	85	2
14-28	359	0,0	74	23	10	248	4
Мужчины	310	0,0	25	7	4	272	2
в том числе в возрасте, лет:							
6	239	-	-	-	-	239	-
7-10	961	-	-	-	-	961	-
11-14	987	-	-	-	-	981	6
15	967	-	-	7	11	940	9
16	883	-	-	34	40	797	12
17	664	-	31	47	41	535	10
18	284	-	103	53	35	89	4
19	190	-	128	38	19	2	4
20-24	130	0,0	114	12	2	-	1
25-29	21	1	18	1	0,0	-	1
30-34	9	0,0	8	1	0,0	-	0,0
35 лет и старше	2	0,0	2	0,0	0,0	-	0,0
Из общей численности - население в возрасте, лет:							
10 лет и старше	261	0,0	28	8	5	218	2
15 лет и старше	133	0,0	33	9	6	84	2
14-28	339	0,0	63	18	12	243	4

	обучаю- щееся население	в том числе по типу образовательного учреждения, в котором обучаются					
		после- вузовское профессио- нальное (аспиран- тура, докторан- тура)	высшие профес- сиональ- ные учебные заведения	средние профес- сиональ- ные учебные заведения	начальные профес- сиональ- ные учебные заведения	общеобра- зователь- ные учрежде- ния всех типов	иные школы (курсы)
Женщины	314	0,0	33	11	2	266	2
в том числе в возрасте, лет:							
6	244	-	-	-	-	244	-
7-10	962	-	-	-	-	962	-
11-14	987	-	-	-	-	983	4
15	971	-	-	5	3	955	7
16	911	-	-	25	17	856	13
17	696	-	36	57	21	572	11
18	396	-	174	101	20	96	5
19	320	-	221	84	11	2	1
20-24	176	0,0	148	25	2	-	1
25-29	23	0,0	20	2	0,0	-	0,0
30-34	13	0,0	11	2	0,0	-	0,0
35 лет и старше	3	0,0	2	0,0	0,0	-	0,0
Из общей численности - население в возрасте, лет:							
10 лет и старше	266	0,0	36	12	2	214	2
15 лет и старше	145	0,0	42	14	3	85	1
14-28	389	0,0	91	31	7	256	4

¹средние общеобразовательные школы, гимназии, лицеи.

4.11. Численность детей в возрасте 7-15 лет, обучающихся и не обучающихся в образовательных учреждениях, по полу, возрасту и территории

(человек)

	Городская местность				Сельская местность			
	Всего	в том числе		Процент обучающихся	Всего	в том числе		Процент обучающихся
		обучающиеся в общеобразовательных школах	не обучающиеся в образовательных учреждениях всех типов			обучающиеся в общеобразовательных школах	не обучающиеся в образовательных учреждениях всех типов	
Баткенская область								
Оба пола	18 453	17 969	484	97,4	67 343	65 601	1 742	97,4
в том числе в возрасте, лет:								
7	1 764	1 574	190	89,2	6 538	5 731	807	87,7
8	1 984	1 950	34	98,3	6 990	6 863	127	98,2
9	2 067	2 022	45	97,8	7 234	7 141	93	98,7
10	2 023	1 997	26	98,7	7 490	7 416	74	99,0
11	1 880	1 863	17	99,1	7 569	7 479	90	98,8
12	2 040	2 017	23	98,9	7 809	7 734	75	99,0
13	2 186	2 151	35	98,4	7 929	7 830	99	98,8
14	2 264	2 232	32	98,6	8 158	8 013	145	98,2
15	2 245	2 163	82	96,3	7 626	7 394	232	97,0
Мальчики	9 618	9 362	256	97,3	34 581	33 668	913	97,4
в том числе в возрасте, лет:								
7	896	797	99	89,0	3 331	2 912	419	87,4
8	1 061	1 038	23	97,8	3 628	3 565	63	98,3
9	1 063	1 040	23	97,8	3 753	3 703	50	98,7
10	1 056	1 044	12	98,9	3 895	3 854	41	98,9
11	990	983	7	99,3	3 951	3 904	47	98,8
12	1 017	1 006	11	98,9	4 047	4 005	42	99,0
13	1 150	1 130	20	98,3	4 036	3 984	52	98,7
14	1 220	1 203	17	98,6	4 097	4 024	73	98,2
15	1 165	1 121	44	96,2	3 843	3 717	126	96,7
Девочки	8 835	8 607	228	97,4	32 762	31 933	829	97,5
в том числе в возрасте, лет:								
7	868	777	91	89,5	3 207	2 819	388	87,9
8	923	912	11	98,8	3 362	3 298	64	98,1
9	1 004	982	22	97,8	3 481	3 438	43	98,8
10	967	953	14	98,6	3 595	3 562	33	99,1
11	890	880	10	98,9	3 618	3 575	43	98,8
12	1 023	1 011	12	98,8	3 762	3 729	33	99,1
13	1 036	1 021	15	98,6	3 893	3 846	47	98,8
14	1 044	1 029	15	98,6	4 061	3 989	72	98,2
15	1 080	1 042	38	96,5	3 783	3 677	106	97,2
г.Баткен								
Оба пола	2 518	2 392	126	95,0	1 458	1 424	34	97,7
в том числе в возрасте, лет:								
7	239	178	61	74,5	122	112	10	91,8
8	234	220	14	94,0	148	142	6	95,9
9	284	275	9	96,8	151	151	-	100
10	291	283	8	97,3	189	186	3	98,4
11	261	255	6	97,7	158	153	5	96,8
12	288	282	6	97,9	179	179	-	100
13	297	290	7	97,6	176	173	3	98,3
14	328	321	7	97,9	157	153	4	97,5
15	296	288	8	97,3	178	175	3	98,3

	Городская местность				Сельская местность			
	Всего	в том числе		Процент обучающихся	Всего	в том числе		Процент обучающихся
		обучающиеся в общеобразовательных школах	не обучающиеся в образовательных учреждениях всех типов			обучающиеся в общеобразовательных школах	не обучающиеся в образовательных учреждениях всех типов	
Мальчики	1 256	1 190	66	94,7	690	678	12	98,3
в том числе в возрасте, лет:								
7	129	94	35	72,9	60	54	6	90,0
8	114	104	10	91,2	73	69	4	94,5
9	134	131	3	97,8	76	76	-	100
10	142	140	2	98,6	101	99	2	98,0
11	148	145	3	98,0	84	81	3	96,4
12	130	126	4	96,9	95	95	-	100
13	159	156	3	98,1	87	84	3	96,6
14	153	150	3	98,0	94	92	2	97,9
15	147	144	3	98,0	98	96	2	98,0
Девочки	1 262	1 202	60	95,2	690	678	12	98,3
в том числе в возрасте, лет:								
7	110	84	26	76,4	62	58	4	93,5
8	120	116	4	96,7	75	73	2	97,3
9	150	144	6	96,0	75	75	-	100
10	149	143	6	96,0	88	87	1	98,9
11	113	110	3	97,3	74	72	2	97,3
12	158	156	2	98,7	84	84	-	100
13	138	134	4	97,1	89	89	-	100
14	175	171	4	97,7	63	61	2	96,8
15	149	144	5	96,6	80	79	1	98,8
г.Кызыл-Кия								
Оба пола	5 315	5 184	131	97,5	2 393	2 313	80	96,7
в том числе в возрасте, лет:								
7	500	463	37	92,6	230	209	21	90,9
8	577	573	4	99,3	223	220	3	98,7
9	562	550	12	97,9	266	260	6	97,7
10	546	541	5	99,1	259	252	7	97,3
11	547	543	4	99,3	293	285	8	97,3
12	580	574	6	99,0	250	244	6	97,6
13	653	644	9	98,6	295	292	3	99,0
14	684	669	15	97,8	298	291	7	97,7
15	666	627	39	94,1	279	260	19	93,2
Мальчики	2 813	2 746	67	97,6	1 211	1 171	40	96,7
в том числе в возрасте, лет:								
7	264	244	20	92,4	113	102	11	90,3
8	310	308	2	99,4	109	107	2	98,2
9	288	280	8	97,2	120	117	3	97,5
10	307	305	2	99,3	137	134	3	97,8
11	293	293	-	100	151	147	4	97,4
12	288	285	3	99,0	134	131	3	97,8
13	340	336	4	98,8	148	146	2	98,6
14	387	377	10	97,4	153	149	4	97,4
15	336	318	18	94,6	146	138	8	94,5

	Городская местность				Сельская местность			
	Всего	в том числе		Процент обучающихся	Всего	в том числе		Процент обучающихся
		обучающиеся в общеобразовательных школах	не обучающиеся в образовательных учреждениях всех типов			обучающиеся в общеобразовательных школах	не обучающиеся в образовательных учреждениях всех типов	
Девочки	2 502	2 438	64	97,4	1 182	1 142	40	96,6
в том числе в возрасте, лет:								
7	236	219	17	92,8	117	107	10	91,5
8	267	265	2	99,3	114	113	1	99,1
9	274	270	4	98,5	146	143	3	97,9
10	239	236	3	98,7	122	118	4	96,7
11	254	250	4	98,4	142	138	4	97,2
12	292	289	3	99,0	116	113	3	97,4
13	313	308	5	98,4	147	146	1	99,3
14	297	292	5	98,3	145	142	3	97,9
15	330	309	21	93,6	133	122	11	91,7
г.Сулюкта								
Оба пола	3 535	3 441	94	97,3	120	120	-	100
в том числе в возрасте, лет:								
7	381	340	41	89,2	20	20	-	100
8	410	404	6	98,5	14	14	-	100
9	440	424	16	96,4	12	12	-	100
10	403	399	4	99,0	15	15	-	100
11	330	328	2	99,4	13	13	-	100
12	378	374	4	98,9	12	12	-	100
13	338	328	10	97,0	9	9	-	100
14	426	422	4	99,1	17	17	-	100
15	429	422	7	98,4	8	8	-	100
Мальчики	1 751	1 708	43	97,5	56	56	-	100
в том числе в возрасте, лет:								
7	185	169	16	91,4	8	8	-	100
8	216	213	3	98,6	8	8	-	100
9	229	219	10	95,6	5	5	-	100
10	197	195	2	99,0	10	10	-	100
11	161	161	-	100	4	4	-	100
12	191	190	1	99,5	7	7	-	100
13	165	159	6	96,4	7	7	-	100
14	209	208	1	99,5	10	10	-	100
15	198	194	4	98,0	5	5	-	100
Девочки	1 784	1 733	51	97,1	56	56	-	100
в том числе в возрасте, лет:								
7	196	171	25	87,2	12	12	-	100
8	194	191	3	98,5	6	6	-	100
9	211	205	6	97,2	7	7	-	100
10	206	204	2	99,0	5	5	-	100
11	169	167	2	98,8	9	9	-	100
12	187	184	3	98,4	5	5	-	100
13	173	169	4	97,7	2	2	-	100
14	217	214	3	98,6	7	7	-	100
15	231	228	3	98,7	3	3	-	100

	Городская местность				Сельская местность			
	Всего	в том числе		Процент обучающихся	Всего	в том числе		Процент обучающихся
		обучающиеся в общеобразовательных школах	не обучающиеся в образовательных учреждениях всех типов			обучающиеся в общеобразовательных школах	не обучающиеся в образовательных учреждениях всех типов	
Баткенский район								
Оба пола	-	-	-	-	15 387	14 908	479	96,9
в том числе в возрасте, лет:								
7	-	-	-	-	1 540	1231	309	79,9
8	-	-	-	-	1 562	1540	22	98,6
9	-	-	-	-	1 684	1664	20	98,8
10	-	-	-	-	1 759	1751	8	99,5
11	-	-	-	-	1 748	1730	18	99,0
12	-	-	-	-	1 757	1738	19	98,9
13	-	-	-	-	1 806	1782	24	98,7
14	-	-	-	-	1 853	1825	28	98,5
15	-	-	-	-	1 678	1647	31	98,2
Мальчики	-	-	-	-	7 883	7 618	265	96,6
в том числе в возрасте, лет:								
7	-	-	-	-	772	605	167	78,4
8	-	-	-	-	821	810	11	98,7
9	-	-	-	-	872	859	13	98,5
10	-	-	-	-	883	877	6	99,3
11	-	-	-	-	909	899	10	98,9
12	-	-	-	-	940	928	12	98,7
13	-	-	-	-	921	905	16	98,3
14	-	-	-	-	923	908	15	98,4
15	-	-	-	-	842	827	15	98,2
Девочки	-	-	-	-	7 504	7 290	214	97,1
в том числе в возрасте, лет:								
7	-	-	-	-	768	626	142	81,5
8	-	-	-	-	741	730	11	98,5
9	-	-	-	-	812	805	7	99,1
10	-	-	-	-	876	874	2	99,8
11	-	-	-	-	839	831	8	99,0
12	-	-	-	-	817	810	7	99,1
13	-	-	-	-	885	877	8	99,1
14	-	-	-	-	930	917	13	98,6
15	-	-	-	-	836	820	16	98,1
Кадамжайский район								
Оба пола	3 758	3 681	77	98,0	27 516	26 800	716	97,4
в том числе в возрасте, лет:								
7	315	283	32	89,8	2 700	2463	237	91,2
8	410	402	8	98,0	2 816	2750	66	97,7
9	404	401	3	99,3	2 889	2842	47	98,4
10	409	406	3	99,3	2 989	2948	41	98,6
11	400	396	4	99,0	3 070	3035	35	98,9
12	402	398	4	99,0	3 221	3186	35	98,9
13	481	475	6	98,8	3 275	3230	45	98,6
14	457	454	3	99,3	3 380	3301	79	97,7
15	480	466	14	97,1	3 176	3045	131	95,9

	Городская местность				Сельская местность			
	Всего	в том числе		Процент обучающихся	Всего	в том числе		Процент обучающихся
		обучающиеся в общеобразовательных школах	не обучающиеся в образовательных учреждениях всех типов			обучающиеся в общеобразовательных школах	не обучающиеся в образовательных учреждениях всех типов	
Мальчики	2 037	1 991	46	97,7	14 151	13 790	361	97,4
в том числе в возрасте, лет:								
7	145	129	16	89,0	1 380	1264	116	91,6
8	216	210	6	97,2	1 452	1417	35	97,6
9	205	205	-	100	1 537	1510	27	98,2
10	220	219	1	99,5	1 578	1553	25	98,4
11	215	211	4	98,1	1 595	1580	15	99,1
12	204	202	2	99,0	1 620	1602	18	98,9
13	272	267	5	98,2	1 677	1658	19	98,9
14	269	267	2	99,3	1 697	1661	36	97,9
15	291	281	10	96,6	1 615	1545	70	95,7
Девочки	1 721	1 690	31	98,2	13 365	13 010	355	97,3
в том числе в возрасте, лет:								
7	170	154	16	90,6	1 320	1199	121	90,8
8	194	192	2	99,0	1 364	1333	31	97,7
9	199	196	3	98,5	1 352	1332	20	98,5
10	189	187	2	98,9	1 411	1395	16	98,9
11	185	185	-	100	1 475	1455	20	98,6
12	198	196	2	99,0	1 601	1584	17	98,9
13	209	208	1	99,5	1 598	1572	26	98,4
14	188	187	1	99,5	1 683	1640	43	97,4
15	189	185	4	97,9	1 561	1500	61	96,1
Лейлекский район					-			
Оба пола	3 327	3 271	56	98,3	20 469	20 036	433	97,9
в том числе в возрасте, лет:								
7	329	310	19	94,2	1 926	1 696	230	88,1
8	353	351	2	99,4	2 227	2 197	30	98,7
9	377	372	5	98,7	2 232	2 212	20	99,1
10	374	368	6	98,4	2 279	2 264	15	99,3
11	342	341	1	99,7	2 287	2 263	24	99,0
12	392	389	3	99,2	2 390	2 375	15	99,4
13	417	414	3	99,3	2 368	2 344	24	99,0
14	369	366	3	99,2	2 453	2 426	27	98,9
15	374	360	14	96,3	2 307	2 259	48	97,9
Мальчики	1 761	1 727	34	98,1	10 504	10 279	225	97,9
в том числе в возрасте, лет:								
7	173	161	12	93,1	998	879	119	88,1
8	205	203	2	99,0	1 165	1154	11	99,1
9	207	205	2	99,0	1 143	1136	7	99,4
10	190	185	5	97,4	1 186	1181	5	99,6
11	173	173	-	100	1 208	1193	15	98,8
12	204	203	1	99,5	1 251	1242	9	99,3
13	214	212	2	99,1	1 196	1184	12	99,0
14	202	201	1	99,5	1 220	1204	16	98,7
15	193	184	9	95,3	1 137	1106	31	97,3

	Городская местность				Сельская местность			
	Всего	в том числе		Процент обучающихся	Всего	в том числе		Процент обучающихся
		обучающиеся в общеобразовательных школах	не обучающиеся в образовательных учреждениях всех типов			обучающиеся в общеобразовательных школах	не обучающиеся в образовательных учреждениях всех типов	
Девочки	1 566	1 544	22	98,6	9 965	9 757	208	97,9
в том числе в возрасте, лет:								
7	156	149	7	95,5	928	817	111	88,0
8	148	148	-	100	1 062	1043	19	98,2
9	170	167	3	98,2	1 089	1076	13	98,8
10	184	183	1	99,5	1 093	1083	10	99,1
11	169	168	1	99,4	1 079	1070	9	99,2
12	188	186	2	98,9	1 139	1133	6	99,5
13	203	202	1	99,5	1 172	1160	12	99,0
14	167	165	2	98,8	1 233	1222	11	99,1
15	181	176	5	97,2	1 170	1153	17	98,5

4.12. Численность детей, посещающих дошкольные учреждения, по территории

(человек)

	Всего детей в возрасте 0-6 лет	в том числе		Из общего числа детей, посещающие дошкольные учреждения	в том числе		Из общего числа детей в возрасте 0-6 лет, посещающие дошкольные учреждения, процентов
		мальчики	девочки		мальчики	девочки	
Баткенская область	63 845	33 043	30 802	4 580	2 359	2 221	7,2
городское население	13 978	7 227	6 751	2 254	1 142	1 112	16,1
сельское население	49 867	25 816	24 051	2 326	1 217	1 109	4,7
г.Баткен	3 054	1 633	1 421	361	188	173	11,8
городское население	2 100	1 127	973	322	164	158	15,3
сельское население	954	506	448	39	24	15	4,1
г.Кызыл-Кия	5 818	3 052	2 766	780	401	379	13,4
городское население	3 983	2 101	1 882	520	272	248	13,1
сельское население	1 835	951	884	260	129	131	14,2
г.Сулукта	2 934	1 450	1 484	646	311	335	22,0
городское население	2 836	1 399	1 437	646	311	335	22,8
сельское население	98	51	47	-	-	-	-
Баткенский район	11 513	5 972	5 541	569	294	275	4,9
городское население	-	-	-	-	-	-	-
сельское население	11 513	5 972	5 541	569	294	275	4,9
Кадамжайский район	22 500	11 520	10 980	1 021	503	518	4,5
городское население	2 520	1 288	1 232	423	213	210	16,8
сельское население	19 980	10 232	9 748	598	290	308	3,0
Лейлекский район	18 026	9 416	8 610	1 203	662	541	6,7
городское население	2 539	1 312	1 227	343	182	161	13,5
сельское население	15 487	8 104	7 383	860	480	380	5,6

5. Население по состоянию в браке

В разделе представлены данные о состоянии в браке мужчин и женщин в возрасте 15 лет и старше по области в целом и ее районам. Материалы переписи населения соответствуют действующим в стране Семейному кодексу Кыргызской Республики (2003г.) и Закону «Об актах гражданского состояния» (2005г.) Минимальный возраст при вступлении в брак - 18 лет для мужчин и женщин.

Выделены следующие категории **брачного состояния** (вопрос задавался лицам в возрасте 15 лет и старше по фактическому состоянию, без предъявления документов):

никогда не состоял(а) в браке;
состоит в зарегистрированном браке;
состоит в незарегистрированном браке;
вдовец (вдова);
разведенный(ная);
разошедшийся(аяся).

Брак - форма взаимоотношений между мужчиной и женщиной, определяющая их права и обязанности по отношению друг к другу и детям. Если отношения между мужем и женой зарегистрированы в органах записи актов гражданского состояния (ЗАГС), то они являются юридическими, при отсутствии регистрации брак считается незарегистрированным. Как и во многих странах, население может вступать в брак, не достигнув 18-летнего возраста, получив от местных органов власти разрешение на брак по уважительным причинам, а также зачастую без соответствующей регистрации в органах ЗАГС. С целью изучения этого явления в программу переписи населения и жилищного фонда 2009г., как и в программу переписи населения 1999г., введена категория лиц, состоящих в незарегистрированном (консенсуальном) браке.

Вдовец (вдова) - лица, состоявшие в браке, который прекратился вследствие смерти супруги (супруга).

Развод (расторжение брака) - окончательное юридическое прекращение брака при жизни супругов, которое дает сторонам право на вступление в повторный брак. Брак считается расторгнутым лишь после регистрации развода в ЗАГСе.

Разошедшиеся – лица, которые ранее состояли в браке, но в настоящее время не ведут совместное домохозяйство, и развод зарегистрированного брака еще не оформлен органами ЗАГС, а также лица, ранее состоявшие в незарегистрированном браке, но в настоящее время разошедшиеся.

Сведения о состоянии населения в браке, по данным переписи населения и жилищного фонда 2009г., приведены по различным возрастным группам и полу.

5.1. Численность мужчин и женщин в возрасте 15 лет и старше по состоянию в браке, возрастным группам и территории
(человек)

	Все население в возрасте 15 лет и старше	в том числе						в процентах к общей численности населения соответствующей возрастной группы							
		никогда не состояли в браке	состоявшие в браке	из них		вдовые	разведенные	разошедшиеся	никогда не состояли в браке	состоявшие в браке	из них		вдовые	разведенные	разошедшиеся
				зарегистрированном	незарегистрированном						зарегистрированном	незарегистрированном			
Баткенская область															
Все население															
Мужчины	145 728	51 914	87 140	83 912	3 228	2 730	3 356	588	35,6	59,8	57,6	2,2	1,9	2,3	0,4
в том числе в возрасте, лет:															
15	5 147	5 147	-	-	-	-	-	-	100	-	-	-	-	-	-
16-17	10 362	10 337	18	14	4	1	6	-	99,8	0,1	0,1	0,0	0,0	0,1	-
18-19	10 558	10 353	195	160	35	1	4	5	98,1	1,8	1,5	0,3	0,0	0,0	0,1
20-24	24 736	19 137	5 345	4 746	599	8	201	45	77,4	21,6	19,2	2,4	0,0	0,8	0,2
25-29	19 248	5 177	13 327	12 523	804	21	629	94	26,9	69,2	65,1	4,1	0,1	3,3	0,5
30-34	14 953	936	13 063	12 589	474	47	803	104	6,3	87,4	84,2	3,2	0,2	5,4	0,7
35-39	13 252	368	12 120	11 750	370	50	621	93	2,8	91,5	88,7	2,8	0,3	4,7	0,7
40-44	11 783	198	10 993	10 738	255	87	443	62	1,7	93,3	91,1	2,2	0,7	3,8	0,5
45-49	11 149	127	10 563	10 375	188	121	284	54	1,1	94,8	93,1	1,7	1,1	2,5	0,5
50-54	8 097	47	7 633	7 489	144	188	172	57	0,6	94,3	92,5	1,8	2,3	2,1	0,7
55-59	5 353	45	5 011	4 914	97	189	90	18	0,8	93,6	91,8	1,8	3,5	1,7	0,4
60-69	5 196	18	4 654	4 541	113	421	70	33	0,3	89,6	87,4	2,2	8,1	1,3	0,7
70 лет и старше	5 894	24	4 218	4 073	145	1 596	33	23	0,4	71,6	69,1	2,5	27,1	0,6	0,3
Женщины	142 930	33 834	87 818	84 340	3 478	12 494	7 625	1 159	23,7	61,4	59,0	2,4	8,7	5,3	0,9
в том числе в возрасте, лет:															
15	4 940	4 938	2	-	2	-	-	-	100	0,0	-	0,0	-	-	-
16-17	9 744	9 500	233	158	75	2	7	2	97,5	2,4	1,6	0,8	0,0	0,1	0,0
18-19	9 263	7 270	1 908	1 622	286	6	60	19	78,5	20,6	17,5	3,1	0,1	0,6	0,2
20-24	22 858	8 939	12 823	11 809	1 014	54	879	163	39,1	56,1	51,7	4,4	0,3	3,8	0,7
25-29	17 900	2 072	13 999	13 333	666	138	1 484	207	11,6	78,2	74,5	3,7	0,7	8,3	1,2
30-34	14 400	503	12 007	11 595	412	281	1 442	167	3,5	83,4	80,5	2,9	2,0	10,0	1,1
35-39	12 907	266	10 808	10 476	332	425	1 262	146	2,1	83,7	81,2	2,5	3,3	9,8	1,1
40-44	12 336	126	10 429	10 160	269	689	952	140	1,0	84,6	82,4	2,2	5,6	7,7	1,1
45-49	11 450	96	9 428	9 257	171	1 055	758	113	0,8	82,3	80,8	1,5	9,2	6,6	1,1
50-54	8 613	58	6 658	6 564	94	1 386	421	90	0,7	77,3	76,2	1,1	16,1	4,9	1,0
55-59	5 926	25	4 158	4 095	63	1 474	203	66	0,4	70,2	69,1	1,1	24,9	3,4	1,1
60-69	5 590	21	3 246	3 197	49	2 186	106	31	0,4	58,1	57,2	0,9	39,1	1,9	0,5
70 лет и старше	7 003	20	2 119	2 074	45	4 798	51	15	0,3	30,3	29,6	0,7	68,5	0,7	0,2

	Все население в возрасте 15 лет и старше	в том числе						в процентах к общей численности населения соответствующей возрастной группы							
		никогда не состояли в браке		из них зарегистрированных		вдовые		никогда не состояли в браке	состоящие в браке	из них зарегистрированных		вдовые	разведенные	разошедшиеся	
		никогда не состояли в браке	состоящие в браке	зарегистрированных	незарегистрированных	зарегистрированных	незарегистрированных								
Городское население															
Мужчины	36 379	13 900	19 745	18 723	1 022	797	1 679	258	38,2	54,3	51,5	2,8	2,2	4,6	0,7
в том числе в возрасте, лет:															
15	1 227	1 227	-	-	-	-	-	-	100	-	-	-	-	-	-
16-17	2 602	2 595	3	2	1	-	4	-	99,7	0,1	0,1	0,0	-	0,2	-
18-19	2 938	2 894	38	31	7	1	3	2	98,5	1,3	1,1	0,2	0,0	0,1	0,1
20-24	6 278	5 093	1 060	924	136	2	103	20	81,1	16,9	14,7	2,2	0,0	1,6	0,4
25-29	4 616	1 503	2 750	2 561	189	7	315	41	32,6	59,6	55,5	4,1	0,2	6,8	0,8
30-34	3 692	322	2 904	2 752	152	14	403	49	8,7	78,7	74,5	4,2	0,4	10,9	1,3
35-39	3 213	114	2 748	2 594	154	18	295	38	3,5	85,5	80,7	4,8	0,6	9,2	1,2
40-44	2 865	62	2 530	2 432	98	36	208	29	2,2	88,3	84,9	3,4	1,3	7,3	0,9
45-49	2 731	34	2 480	2 406	74	41	149	27	1,2	90,8	88,1	2,7	1,5	5,5	1,0
50-54	2 133	20	1 916	1 847	69	91	89	17	0,9	89,8	86,6	3,2	4,3	4,2	0,8
55-59	1 449	22	1 284	1 233	51	85	49	9	1,5	88,6	85,1	3,5	5,9	3,4	0,6
60-69	1 395	9	1 167	1 118	49	154	44	21	0,6	83,7	80,1	3,6	11,0	3,2	1,5
70 лет и старше	1 240	5	865	823	42	348	17	5	0,4	69,8	66,4	3,4	28,1	1,4	0,3
Женщины	37 167	9 770	20 044	18 897	1 147	3 761	3 028	564	26,3	53,9	50,8	3,1	10,1	8,1	1,6
в том числе в возрасте, лет:															
15	1 113	1 113	-	-	-	-	-	-	100	-	-	-	-	-	-
16-17	2 298	2 264	28	20	8	1	4	1	98,6	1,2	0,9	0,3	0,0	0,2	0,0
18-19	2 518	2 163	339	277	62	2	9	5	85,9	13,5	11,0	2,5	0,0	0,4	0,2
20-24	5 911	3 029	2 605	2 361	244	19	198	60	51,2	44,1	39,9	4,2	0,4	3,3	1,0
25-29	4 532	748	3 176	2 971	205	50	474	84	16,5	70,1	65,6	4,5	1,0	10,5	1,9
30-34	3 648	190	2 758	2 595	163	91	531	78	5,2	75,6	71,1	4,5	2,5	14,6	2,1
35-39	3 434	104	2 551	2 410	141	156	543	80	3,0	74,3	70,2	4,1	4,5	15,8	2,4
40-44	3 204	45	2 413	2 293	120	210	452	84	1,4	75,3	71,6	3,7	6,6	14,1	2,6
45-49	3 101	43	2 283	2 197	86	330	378	67	1,4	73,6	70,8	2,8	10,6	12,2	2,2
50-54	2 358	29	1 617	1 579	38	439	224	49	1,2	68,6	67,0	1,6	18,6	9,5	2,1
55-59	1 699	18	1 064	1 023	41	460	122	35	1,1	62,6	60,2	2,4	27,1	7,2	2,0
60-69	1 580	12	785	763	22	705	63	15	0,8	49,7	48,3	1,4	44,6	4,0	0,9
70 лет и старше	1 771	12	425	408	17	1 298	30	6	0,7	24,0	23,0	1,0	73,3	1,7	0,3

	Все население в возрасте 15 лет и старше	в том числе										в процентах к общей численности населения соответствующей возрастной группы															
		никогда не состояли в браке				из них		вдовые		разведенные		разошедшиеся		никогда не состояли в браке		из них		вдовые		разведенные		разошедшиеся					
		никогда не состояли в браке	состоявшие в браке	зарегистрированном	незарегистрированном	в браке	не в браке	никогда не состояли в браке	состоявшие в браке	зарегистрированном	незарегистрированном	в браке	не в браке	никогда не состояли в браке	состоявшие в браке	зарегистрированном	незарегистрированном	в браке	не в браке	никогда не состояли в браке	состоявшие в браке	зарегистрированном	незарегистрированном	в браке	не в браке		
Сельское население																											
Мужчины		109 349	38 014	67 395	65 189	2 206	1 933	1 677	330	34,8	61,6	59,6	2,0	1,8	1,5	0,3											
в том числе в возрасте, лет:																											
15	3 920	3 920	-	-	-	-	-	-	-	100	-	-	-	-	-	-	-	-	-	-	-	-	-	-	-	-	
16-17	7 760	7 742	15	12	3	1	2	2	-	99,8	0,2	0,2	0,0	0,0	0,0	-	-	-	-	-	-	-	-	-	-	-	
18-19	7 620	7 459	157	129	28	-	1	1	3	97,9	2,1	1,7	0,4	-	0,0	-	-	-	-	-	-	-	-	-	-	-	
20-24	18 458	14 044	4 285	3 822	463	6	98	25	25	76,1	23,2	20,7	2,5	0,1	0,5	0,1	-	-	-	-	-	-	-	-	-	-	
25-29	14 632	3 674	10 577	9 962	615	14	314	53	53	25,1	72,3	68,1	4,2	0,1	2,1	0,4	-	-	-	-	-	-	-	-	-	-	
30-34	11 261	614	10 159	9 837	322	33	400	55	55	5,5	90,2	87,4	2,8	0,2	3,6	0,5	-	-	-	-	-	-	-	-	-	-	
35-39	10 039	254	9 372	9 156	216	32	326	55	55	2,5	93,4	91,2	2,2	0,4	3,2	0,5	-	-	-	-	-	-	-	-	-	-	
40-44	8 918	136	8 463	8 306	157	51	235	33	33	1,5	94,9	93,1	1,8	0,6	2,6	0,4	-	-	-	-	-	-	-	-	-	-	
45-49	8 418	93	8 083	7 969	114	80	135	27	27	1,1	96,0	94,7	1,3	1,0	1,6	0,3	-	-	-	-	-	-	-	-	-	-	
50-54	5 964	27	5 717	5 642	75	97	83	40	40	0,5	95,9	94,6	1,3	1,6	1,4	0,6	-	-	-	-	-	-	-	-	-	-	
55-59	3 904	23	3 727	3 681	46	104	41	9	9	0,6	95,5	94,3	1,2	2,7	1,1	0,1	-	-	-	-	-	-	-	-	-	-	
60-69	3 801	9	3 487	3 423	64	267	26	12	12	0,2	91,8	90,1	1,7	7,0	0,7	0,3	-	-	-	-	-	-	-	-	-	-	
70 лет и старше	4 654	19	3 353	3 250	103	1 248	16	18	18	0,4	72,0	69,8	2,2	26,8	0,4	0,4	-	-	-	-	-	-	-	-	-	-	
	105 763	24 064	67 774	65 443	2 331	8 733	4 597	595	22,8	64,1	61,9	2,2	8,3	4,3	0,5	0,5											
Женщины																											
в том числе в возрасте, лет:																											
15	3 827	3 825	2	-	2	-	-	-	-	99,9	0,1	-	0,1	-	-	-	-	-	-	-	-	-	-	-	-	-	-
16-17	7 446	7 236	205	138	67	1	3	1	1	97,2	2,8	1,9	0,9	0,0	0,0	-	-	-	-	-	-	-	-	-	-	-	-
18-19	6 745	5 107	1 569	1 345	224	4	51	14	14	75,7	23,2	19,9	3,3	0,1	0,8	0,2	-	-	-	-	-	-	-	-	-	-	-
20-24	16 947	5 910	10 218	9 448	770	35	681	103	103	34,9	60,3	55,8	4,5	0,2	4,0	0,6	-	-	-	-	-	-	-	-	-	-	-
25-29	13 368	1 324	10 823	10 362	461	88	1 010	123	123	9,9	80,9	77,5	3,4	0,7	7,6	0,9	-	-	-	-	-	-	-	-	-	-	-
30-34	10 752	313	9 249	9 000	249	190	911	89	89	2,9	86,0	83,7	2,3	1,8	8,5	0,8	-	-	-	-	-	-	-	-	-	-	-
35-39	9 473	162	8 257	8 066	191	269	719	66	66	1,7	87,2	85,1	2,1	2,8	7,6	0,7	-	-	-	-	-	-	-	-	-	-	-
40-44	9 132	81	8 016	7 867	149	479	500	56	56	0,9	87,8	86,1	1,7	5,2	5,5	0,6	-	-	-	-	-	-	-	-	-	-	-
45-49	8 349	53	7 145	7 060	85	725	380	46	46	0,6	85,6	84,6	1,0	8,7	4,6	0,5	-	-	-	-	-	-	-	-	-	-	-
50-54	6 255	29	5 041	4 985	56	947	197	41	41	0,5	80,6	79,7	0,9	15,1	3,1	0,7	-	-	-	-	-	-	-	-	-	-	-
55-59	4 227	7	3 094	3 072	22	1 014	81	31	31	0,2	73,2	72,7	0,5	24,0	1,9	0,7	-	-	-	-	-	-	-	-	-	-	-
60-69	4 010	9	2 461	2 434	27	1 481	43	16	16	0,2	61,4	60,7	0,7	36,9	1,1	0,4	-	-	-	-	-	-	-	-	-	-	-
70 лет и старше	5 232	8	1 694	1 666	28	3 500	21	9	9	0,2	32,3	31,8	0,5	66,9	0,4	0,2	-	-	-	-	-	-	-	-	-	-	-

	Все население в возрасте 15 лет и старше	в том числе						в процентах к общей численности населения соответствующей возрастной группы							
		никогда не состояли в браке	состоящие в браке	из них		вдовые	разведенные	разошедшиеся	никогда не состояли в браке	состоящие в браке	из них		вдовые	разведенные	разошедшиеся
				зарегистрированном	незарегистрированном						зарегистрированном	незарегистрированном			
г. Баткен															
Все население	6 469	2 338	3 886	3 797	89	86	133	26	36,1	60,1	58,7	1,4	1,3	2,1	0,4
Мужчины															
в том числе в возрасте, лет:															
15	252	252	-	-	-	-	-	-	100	-	-	-	-	-	-
16-17	449	448	1	1	-	-	-	-	99,8	0,2	0,2	-	-	-	-
18-19	462	459	3	3	-	-	-	-	99,4	0,6	0,6	-	-	-	-
20-24	996	794	191	179	12	-	10	1	79,7	19,2	18,0	1,2	-	1,0	0,1
25-29	963	282	648	613	35	-	26	7	29,3	67,3	63,7	3,6	-	2,7	0,7
30-34	693	68	591	582	9	1	28	5	9,8	85,3	84,0	1,3	0,2	4,0	0,7
35-39	602	18	552	538	14	2	26	4	3,0	91,7	89,4	2,3	0,3	4,3	0,7
40-44	500	11	466	460	6	2	19	2	2,2	93,2	92,0	1,2	0,4	3,8	0,4
45-49	466	4	448	447	1	1	11	2	0,9	96,1	95,9	0,2	0,2	2,4	0,4
50-54	372	-	361	359	2	6	5	-	-	97,0	96,5	0,5	1,6	1,4	-
55-59	259	1	244	243	1	8	5	1	0,4	94,2	93,8	0,4	3,1	1,9	0,4
60-69	229	1	207	203	4	17	2	2	0,4	90,4	88,6	1,8	7,4	0,9	0,9
70 лет и старше	226	-	174	169	5	49	1	2	-	77,0	74,8	2,2	21,7	0,4	0,9
Женщины	6 679	1 572	3 951	3 863	88	578	530	48	23,5	59,2	57,8	1,4	8,7	7,9	0,7
в том числе в возрасте, лет:															
15	234	234	-	-	-	-	-	-	100	-	-	-	-	-	-
16-17	467	460	6	5	1	-	1	-	98,5	1,3	1,1	0,2	-	0,2	-
18-19	375	310	60	56	4	1	3	1	82,7	16,0	14,9	1,1	0,3	0,8	0,2
20-24	1 046	396	588	555	33	1	55	6	37,9	56,2	53,1	3,1	0,0	5,3	0,6
25-29	961	114	707	693	14	11	118	11	11,9	73,6	72,1	1,5	1,1	12,3	1,1
30-34	697	28	572	562	10	9	85	3	4,0	82,1	80,6	1,5	1,3	12,2	0,4
35-39	589	17	463	451	12	19	83	7	2,9	78,6	76,6	2,0	3,2	14,1	1,2
40-44	520	8	418	415	3	41	51	2	1,5	80,4	79,8	0,6	7,9	9,8	0,4
45-49	548	2	413	408	5	61	67	5	0,4	75,4	74,5	0,9	11,1	12,2	0,9
50-54	433	2	308	305	3	69	46	8	0,5	71,1	70,4	0,7	15,9	10,6	1,9
55-59	303	1	206	205	1	77	15	4	0,3	68,0	67,7	0,3	25,4	5,0	1,3
60-69	262	-	146	145	1	112	3	1	-	55,7	55,3	0,4	42,7	1,1	0,5
70 лет и старше	244	-	64	63	1	177	3	-	-	26,2	25,8	0,4	72,5	1,3	-

	Все население в возрасте 15 лет и старше		в том числе						в процентах к общей численности населения соответствующей возрастной группы							
		5 810	8 349	7 606	743	370	529	156	38,2	54,9	из них		вдовые	разведенные	разошедшиеся	
											никогда не состояли в браке	состоящие в браке				
г.Кызыл-Кия																
Все население	15 214	5 810	8 349	7 606	743	370	529	156	38,2	54,9	50,0	4,9	2,4	3,5	1,0	
Мужчины																
в том числе в возрасте, лет:																
15	527	527	-	-	-	-	-	-	100	-	-	-	-	-	-	-
16-17	1 236	1 234	1	-	1	-	1	-	99,8	0,1	-	0,1	-	0,1	-	-
18-19	1 174	1 152	21	14	7	-	-	1	98,1	1,8	1,2	0,6	-	-	0,1	-
20-24	2 586	2 116	436	339	97	1	23	10	81,8	16,9	13,1	3,8	0,0	0,9	0,4	-
25-29	1 719	539	1 090	951	139	4	67	19	31,4	63,4	55,3	8,1	0,2	3,9	1,1	-
30-34	1 439	129	1 169	1 054	115	4	111	26	9,0	81,2	73,2	8,0	0,3	7,7	1,8	-
35-39	1 284	48	1 121	1 019	102	5	87	23	3,7	87,3	79,4	7,9	0,4	6,8	1,8	-
40-44	1 200	20	1 079	1 012	67	13	68	20	1,7	89,9	84,3	5,6	1,0	5,7	1,7	-
45-49	1 269	17	1 155	1 097	58	17	62	18	1,3	91,0	86,4	4,6	1,4	4,9	1,4	-
50-54	982	8	879	826	53	37	47	11	0,8	89,5	84,1	5,4	3,8	4,8	1,1	-
55-59	622	12	542	503	39	36	26	6	1,9	87,1	80,9	6,2	5,8	4,2	1,0	-
60-69	581	3	460	424	36	77	26	15	0,5	79,2	73,0	6,2	13,3	4,5	2,5	-
70 лет и старше	595	5	396	367	29	176	11	7	0,8	66,6	61,7	4,9	29,6	1,8	1,2	-
Женщины	16 332	4 335	8 572	7 737	835	1 798	1 229	398	26,5	52,5	47,4	5,1	11,0	7,5	2,5	
в том числе в возрасте, лет:																
15	481	480	1	-	1	-	-	-	99,8	0,2	-	0,2	-	-	-	-
16-17	1 027	1 008	15	10	5	1	1	2	98,1	1,5	1,0	0,5	0,1	0,1	0,2	-
18-19	1 231	1 064	162	119	43	-	3	2	86,4	13,2	9,7	3,5	-	0,2	0,2	-
20-24	2 545	1 310	1 113	928	185	7	69	46	51,5	43,7	36,5	7,2	0,3	2,7	1,8	-
25-29	1 829	280	1 313	1 153	160	25	151	60	15,3	71,7	63,0	8,7	1,4	8,3	3,3	-
30-34	1 459	75	1 086	966	120	35	195	68	5,1	74,4	66,2	8,2	2,4	13,4	4,7	-
35-39	1 443	42	1 094	1 003	91	54	203	50	2,9	75,8	69,5	6,3	3,7	14,1	3,5	-
40-44	1 415	19	1 039	955	84	92	212	53	1,4	73,4	67,5	5,9	6,5	15,0	3,7	-
45-49	1 462	14	1 048	979	69	163	191	46	1,0	71,7	67,0	4,7	11,1	13,1	3,1	-
50-54	1 085	19	719	691	28	216	102	29	1,7	66,3	63,7	2,6	19,9	9,4	2,7	-
55-59	730	10	438	415	23	196	63	23	1,4	60,0	56,8	3,2	26,8	8,6	3,2	-
60-69	706	7	331	314	17	332	22	14	1,0	46,9	44,5	2,4	47,0	3,1	2,0	-
70 лет и старше	919	7	213	204	9	677	17	5	0,8	23,2	22,2	1,0	73,7	1,8	0,5	-

	Все население в возрасте 15 лет и старше	в том числе						в процентах к общей численности населения соответствующей возрастной группы							
		никогда не состояли в браке	состоящие в браке	из них		вдовые	разведенные	никогда не состояли в браке	состоящие в браке	из них		вдовые	разведенные	разошедшиеся	
				зарегистрированном	незарегистрированном					зарегистрированном	незарегистрированном				
г. Сулюкта															
Все население	7 149	2 877	3 899	3 845	54	146	191	36	40,2	54,6	53,8	0,8	2,0	2,7	0,5
Мужчины															
в том числе в возрасте, лет:															
15	208	208	-	-	-	-	-	-	100	-	-	-	-	-	-
16-17	431	431	-	-	-	-	-	-	100	-	-	-	-	-	-
18-19	548	539	9	9	-	-	-	-	98,4	1,6	1,6	-	-	-	-
20-24	1 549	1 297	236	230	6	1	8	7	83,7	15,2	14,8	0,4	0,1	0,5	0,5
25-29	884	302	535	532	3	2	35	10	34,2	60,5	60,2	0,3	0,2	4,0	1,1
30-34	700	58	575	564	11	3	55	9	8,3	82,1	80,6	1,5	0,4	7,9	1,3
35-39	596	18	536	531	5	4	32	6	3,0	89,9	89,1	0,8	0,7	5,4	1,0
40-44	510	10	471	461	10	9	18	2	2,0	92,4	90,4	2,0	1,8	3,5	0,3
45-49	550	6	513	507	6	10	21	-	1,1	93,3	92,2	1,1	1,8	3,8	-
50-54	360	4	334	329	5	12	9	1	1,1	92,8	91,4	1,4	3,3	2,5	0,3
55-59	285	3	265	261	4	12	5	-	1,1	93,0	91,6	1,4	4,2	1,7	-
60-69	272	1	245	243	2	21	4	1	0,4	90,1	89,3	0,8	7,7	1,5	0,3
70 лет и старше	256	-	180	178	2	72	4	-	-	70,3	69,5	0,8	28,1	1,6	-
Женщины	7 390	2 181	3 943	3 875	68	760	463	43	29,5	53,3	52,4	0,9	10,3	6,3	0,6
в том числе в возрасте, лет:															
15	237	237	-	-	-	-	-	-	100,0	-	-	-	-	-	-
16-17	426	417	8	8	-	-	1	-	97,9	1,9	1,9	-	-	0,2	-
18-19	595	522	70	65	5	-	2	1	87,7	11,8	10,9	0,9	-	0,3	0,2
20-24	1 305	769	479	473	6	6	45	6	58,9	36,7	36,2	0,5	0,5	3,4	0,5
25-29	919	140	671	655	16	7	94	7	15,2	73,0	71,3	1,7	0,8	10,2	0,8
30-34	698	39	544	535	9	34	75	6	5,6	77,9	76,6	1,3	4,9	10,7	0,9
35-39	611	23	459	448	11	38	90	1	3,8	75,1	73,3	1,8	6,2	14,7	0,2
40-44	609	15	489	480	9	41	53	11	2,5	80,3	78,8	1,5	6,7	8,7	1,8
45-49	526	8	415	413	2	52	46	5	1,5	78,9	78,5	0,4	9,9	8,7	1,0
50-54	414	2	305	303	2	73	30	4	0,5	73,7	73,2	0,5	17,6	7,2	1,0
55-59	357	3	251	245	6	91	10	2	0,8	70,3	68,6	1,7	25,5	2,8	0,6
60-69	313	2	151	150	1	150	10	-	0,6	48,2	47,9	0,3	47,9	3,3	-
70 лет и старше	380	4	101	100	1	268	7	-	1,1	26,6	26,3	0,3	70,5	1,8	-

	Все население в возрасте 15 лет и старше	в том числе										в процентах к общей численности населения соответствующей возрастной группы							
		никогда не состояли в браке			зареги-стрированном			из них незареги-стрированном			вдовые			разведенные			разошедшиеся		
		никогда не состояли в браке	зареги-стрированном	из них незареги-стрированном	вдовые	разведенные	разошедшиеся	никогда не состояли в браке	зареги-стрированном	из них незареги-стрированном	вдовые	разведенные	разошедшиеся	никогда не состояли в браке	зареги-стрированном	из них незареги-стрированном	вдовые	разведенные	разошедшиеся
Баткенский район																			
Все население																			
Мужчины		22 893	7 980	14 112	13 764	348	414	346	41	34,9	61,6	60,1	1,5	1,8	1,5	1,8	1,5	1,5	0,2
в том числе в возрасте, лет:																			
15	857	857	-	-	-	-	-	-	-	100	-	-	-	-	-	-	-	-	-
16-17	1 619	1 617	1	1	-	-	-	1	-	99,9	0,1	0,1	-	-	-	-	0,0	-	-
18-19	1 756	1 715	40	36	4	-	-	1	-	97,7	2,3	2,1	0,2	-	-	-	0,0	-	-
20-24	3 864	2 757	1 069	960	109	1	30	7	7	71,4	27,6	24,8	2,8	0,0	0,8	0,2	0,8	0,2	0,2
25-29	3 088	674	2 308	2 215	93	2	96	8	8	21,8	74,7	71,7	3,0	0,1	3,1	0,3	3,1	0,3	0,3
30-34	2 317	163	2 059	2 017	42	4	82	9	9	7,0	88,9	87,1	1,8	0,2	3,5	0,4	3,5	0,4	0,4
35-39	2 072	104	1 910	1 888	22	4	48	6	6	5,0	92,2	91,1	1,1	0,2	2,3	0,3	2,3	0,3	0,3
40-44	1 848	48	1 764	1 746	18	5	30	1	1	2,6	95,5	94,5	1,0	0,3	1,6	0,0	1,6	0,0	0,0
45-49	1 677	29	1 610	1 595	15	12	23	3	3	1,7	96,0	95,1	0,9	0,7	1,4	0,2	1,4	0,2	0,2
50-54	1 151	11	1 103	1 092	11	18	16	3	3	1,0	95,8	94,9	0,9	1,6	1,4	0,2	1,4	0,2	0,2
55-59	795	4	760	750	10	24	6	1	1	0,5	95,6	94,3	1,3	3,0	0,8	0,1	3,0	0,8	0,1
60-69	751	1	702	695	7	42	4	2	2	0,1	93,5	92,5	1,0	5,6	0,5	0,3	5,6	0,5	0,3
70 лет и старше	1 098	-	786	769	17	302	9	1	1	-	71,6	70,0	1,6	27,5	0,8	0,1	27,5	0,8	0,1
Женщины	21 438	4 300	14 177	13 814	363	1 708	1 165	88	88	20,1	66,1	64,4	1,7	8,0	5,4	0,4	8,0	5,4	0,4
в том числе в возрасте, лет:																			
15	843	843	-	-	-	-	-	-	-	100	-	-	-	-	-	-	-	-	-
16-17	1 553	1 498	53	37	16	1	1	1	-	96,5	3,4	2,4	1,0	0,1	0,0	-	0,1	0,0	-
18-19	1 311	829	463	395	68	-	16	3	3	63,2	35,3	30,1	5,2	-	1,2	0,3	5,2	1,2	0,3
20-24	3 269	773	2 263	2 136	127	4	210	19	19	23,6	69,2	65,3	3,9	0,2	6,4	0,6	3,9	6,4	0,6
25-29	2 784	214	2 230	2 179	51	10	310	20	20	7,7	80,1	78,3	1,8	0,4	11,1	0,7	1,8	11,1	0,7
30-34	2 180	79	1 843	1 818	25	36	213	9	9	3,6	84,5	83,4	1,1	1,7	9,8	0,4	1,1	9,8	0,4
35-39	2 001	32	1 745	1 721	24	50	162	12	12	1,6	87,2	86,0	1,2	2,5	8,1	0,6	1,2	2,5	0,6
40-44	1 880	19	1 650	1 629	21	107	97	7	7	1,0	87,7	86,6	1,1	5,7	5,2	0,4	1,1	5,7	0,4
45-49	1 664	5	1 428	1 418	10	143	81	7	7	0,3	85,8	85,2	0,6	8,6	4,9	0,4	0,6	8,6	0,4
50-54	1 254	6	986	981	5	207	46	9	9	0,5	78,6	78,2	0,4	16,5	3,7	0,7	0,4	16,5	0,7
55-59	855	-	639	634	5	196	19	1	1	-	74,8	74,2	0,6	22,9	2,2	0,1	0,6	22,9	0,1
60-69	757	1	478	473	5	271	6	1	1	0,1	63,2	62,5	0,7	35,8	0,8	0,1	0,7	35,8	0,1
70 лет и старше	1 087	1	399	393	6	683	4	-	-	0,1	36,7	36,2	0,5	62,8	0,4	-	0,5	62,8	0,4

	Все население в возрасте 15 лет и старше		в том числе						в процентах к общей численности населения соответствующей возрастной группы							
	Все население в возрасте 15 лет и старше	19 575	32 405	30 807	1 598	1 015	1 430	разошедшиеся	никогда не состояли в браке	состоящие в браке	из них			вдовые	разведенные	разошедшиеся
											зарегистрированном	незарегистрированном	вдовьях			
Кадамжайский район																
Все население	54 619	19 575	32 405	30 807	1 598	1 015	1 430	194	35,8	59,3	56,4	2,9	1,9	2,6	0,4	
Мужчины																
в том числе в возрасте, лет:																
15	1 954	1 954	-	-	-	-	-	-	100	-	-	-	-	-	-	
16-17	3 872	3 859	9	7	2	-	4	-	99,7	0,2	0,2	0,0	-	0,1	-	
18-19	3 808	3 734	68	51	17	-	3	3	98,1	1,7	1,3	0,4	-	0,1	0,1	
20-24	8 918	7 175	1 641	1 354	287	5	88	9	80,5	18,4	15,2	3,2	0,0	1,0	0,1	
25-29	7 188	2 161	4 711	4 264	447	8	283	25	30,1	65,5	59,3	6,2	0,1	3,9	0,4	
30-34	5 571	345	4 841	4 590	251	15	341	29	6,2	86,9	82,4	4,5	0,3	6,1	0,5	
35-39	5 091	140	4 628	4 443	185	21	272	30	2,7	90,9	87,3	3,6	0,5	5,3	0,6	
40-44	4 593	90	4 244	4 133	111	34	201	24	2,0	92,4	90,0	2,4	0,7	4,4	0,5	
45-49	4 276	55	4 049	3 955	94	42	113	17	1,3	94,7	92,5	2,2	1,0	2,6	0,4	
50-54	3 133	20	2 958	2 898	60	70	57	28	0,6	94,4	92,5	1,9	2,2	1,8	1,0	
55-59	2 014	22	1 886	1 854	32	64	37	5	1,1	93,7	92,1	1,6	3,2	1,8	0,2	
60-69	2 022	8	1 795	1 748	47	183	24	12	0,4	88,7	86,4	2,3	9,1	1,2	0,6	
70 лет и старше	2 179	12	1 575	1 510	65	573	7	12	0,6	72,3	69,3	3,0	26,3	0,2	0,6	
Женщины	52 769	12 701	32 652	30 958	1 694	4 394	2 664	358	24,1	61,9	58,7	3,2	8,3	5,0	0,7	
в том числе в возрасте, лет:																
15	1 787	1 786	1	-	1	-	-	-	99,9	0,1	-	0,1	-	-	-	
16-17	3 692	3 603	87	49	38	-	2	-	97,6	2,3	1,3	1,0	-	0,1	-	
18-19	3 131	2 552	556	439	117	3	16	4	81,5	17,8	14,0	3,8	0,1	0,5	0,1	
20-24	8 310	3 441	4 527	3 989	538	20	277	45	41,4	54,5	48,0	6,5	0,3	3,3	0,5	
25-29	6 587	864	5 128	4 772	356	41	495	59	13,1	77,9	72,4	5,5	0,6	7,5	0,9	
30-34	5 341	196	4 487	4 287	200	79	537	42	3,7	84,0	80,3	3,7	1,5	10,1	0,7	
35-39	4 785	103	4 039	3 885	154	139	454	50	2,2	84,4	81,2	3,2	2,9	9,5	1,0	
40-44	4 655	51	3 993	3 877	116	215	353	43	1,1	85,8	83,3	2,5	4,6	7,6	0,9	
45-49	4 332	53	3 619	3 552	67	361	260	39	1,2	83,5	82,0	1,5	8,3	6,0	1,0	
50-54	3 281	25	2 617	2 575	42	478	134	27	0,8	79,8	78,5	1,3	14,6	4,1	0,7	
55-59	2 155	10	1 516	1 491	25	533	67	29	0,5	70,4	69,2	1,2	24,7	3,1	1,3	
60-69	2 101	9	1 282	1 262	20	746	52	12	0,4	61,0	60,1	0,9	35,5	2,5	0,6	
70 лет и старше	2 612	8	800	780	20	1 779	17	8	0,3	30,6	29,9	0,7	68,1	0,7	0,3	

	Все население в возрасте 15 лет и старше	в том числе										в процентах к общей численности населения соответствующей возрастной группы					
		никогда не состояли в браке	состоящие в браке	из них		вдовые	разведенные	разошедшиеся	никогда не состояли в браке	состоящие в браке	из них		вдовые	разведенные	разошедшиеся		
				зарегистрированном	незарегистрированном						зарегистрированном	незарегистрированном					
Лейлекский район																	
Все население	39 384	13 334	24 489	24 093	396	699	727	135	33,9	62,2	61,2	1,0	1,8	1,8	0,3	0,3	
Мужчины																	
в том числе в возрасте, лет:																	
15	1 349	1 349	-	-	-	-	-	-	100	-	-	-	-	-	-	-	
16-17	2 755	2 748	6	5	1	1	-	-	99,7	0,2	0,2	0,0	0,1	-	-	-	
18-19	2 810	2 754	54	47	7	1	-	1	98,0	1,9	1,7	0,2	0,0	-	-	0,1	
20-24	6 823	4 998	1 772	1 684	88	-	42	11	73,3	26,0	24,7	1,3	-	-	0,6	0,1	
25-29	5 406	1 219	4 035	3 948	87	5	122	25	22,5	74,6	73,0	1,6	0,1	0,5	0,5	0,6	
30-34	4 233	173	3 828	3 782	46	20	186	26	4,1	90,4	89,3	1,1	0,5	4,4	0,6	0,7	
35-39	3 607	40	3 373	3 331	42	14	156	24	1,1	93,5	92,3	1,2	0,4	4,3	0,7	0,4	
40-44	3 132	19	2 969	2 926	43	24	107	13	0,6	94,8	93,4	1,4	0,8	3,4	0,4	0,4	
45-49	2 911	16	2 788	2 774	14	39	54	14	0,5	95,8	95,3	0,5	1,3	1,9	0,5	0,5	
50-54	2 099	4	1 998	1 985	13	45	38	14	0,2	95,2	94,6	0,6	2,1	1,8	0,7	0,7	
55-59	1 378	3	1 314	1 303	11	45	11	5	0,2	95,4	94,6	0,8	3,3	0,8	0,3	0,3	
60-69	1 341	4	1 245	1 228	17	81	10	1	0,3	92,9	91,6	1,3	6,0	0,7	0,1	0,1	
70 лет и старше	1 540	7	1 107	1 080	27	424	1	1	0,5	71,9	70,1	1,8	27,5	0,1	0,0	0,0	
Женщины	38 322	8 745	24 523	24 093	430	3 256	1 574	224	22,8	64,0	62,9	1,1	8,5	4,1	0,6	0,6	
в том числе в возрасте, лет:																	
15	1 358	1 358	-	-	-	-	-	-	100	-	-	-	-	-	-	-	
16-17	2 579	2 514	64	49	15	-	1	-	97,5	2,5	1,9	0,6	-	0,0	-	-	
18-19	2 620	1 993	597	548	49	2	20	8	76,1	22,8	20,9	1,9	0,0	0,8	0,3	0,3	
20-24	6 383	2 250	3 853	3 728	125	16	223	41	35,2	60,4	58,4	2,0	0,3	3,5	0,6	0,6	
25-29	4 820	460	3 950	3 881	69	44	316	50	9,5	82,0	80,5	1,5	0,9	6,6	1,0	1,0	
30-34	4 025	86	3 475	3 427	48	88	337	39	2,1	86,3	85,1	1,2	2,2	8,4	1,0	1,0	
35-39	3 478	49	3 008	2 968	40	125	270	26	1,4	86,5	85,3	1,2	3,6	7,8	0,7	0,7	
40-44	3 257	14	2 840	2 804	36	193	186	24	0,5	87,2	86,1	1,1	5,9	5,7	0,7	0,7	
45-49	2 918	14	2 505	2 487	18	275	113	11	0,5	85,8	85,2	0,6	9,4	3,9	0,4	0,4	
50-54	2 146	4	1 723	1 709	14	343	63	13	0,2	80,3	79,6	0,7	16,0	2,9	0,6	0,6	
55-59	1 526	1	1 108	1 105	3	381	29	7	0,0	72,6	72,4	0,2	25,0	1,9	0,5	0,5	
60-69	1 451	2	858	853	5	575	13	3	0,1	59,1	58,8	0,3	39,6	0,9	0,3	0,3	
70 лет и старше	1 761	-	542	534	8	1 214	3	2	-	30,8	30,3	0,5	68,9	0,2	0,1	0,1	

5.2. Численность мужчин и женщин, состоящих и ранее состоявших в браке, по отдельным возрастным группам и территории

(человек)

	Всего, человек		В процентах к общей численности населения соответствующего пола в данной возрастной группе	
	мужчины	женщины	мужчины	женщины
Баткенская область				
Все население в возрасте 15 - 34 лет	33 917	45 883	39,9	58,0
в том числе в возрасте, лет:				
15 - 19	230	2 239	0,9	9,3
20 - 24	5 599	13 919	22,6	60,9
25 - 29	14 071	15 828	73,1	88,4
30 - 34	14 017	13 897	93,7	96,5
кроме того:				
15 - 28	16 888	28 945	25,4	47,1
г.Баткен				
Все население в возрасте 15 - 34 лет	1 512	2 238	39,6	59,2
в том числе в возрасте, лет:				
15 - 19	4	72	0,3	6,7
20 - 24	202	650	20,3	62,1
25 - 29	681	847	70,7	88,1
30 - 34	625	669	90,2	96,0
кроме того:				
15 - 28	744	1 411	25,2	48,4
г.Кызыл-Кыя				
Все население в возрасте 15 - 34 лет	2 984	4 355	34,4	50,8
в том числе в возрасте, лет:				
15 - 19	24	187	0,8	6,8
20 - 24	470	1 235	18,2	48,5
25 - 29	1 180	1 549	68,6	84,7
30 - 34	1 310	1 384	91,0	94,9
кроме того:				
15 - 28	1 396	2 662	20,2	39,3
г.Сулюкта				
Все население в возрасте 15 - 34 лет	1 485	2 056	34,4	49,2
в том числе в возрасте, лет:				
15 - 19	9	82	0,8	6,5
20 - 24	252	536	16,3	41,1
25 - 29	582	779	65,8	84,8
30 - 34	642	659	91,7	94,4
кроме того:				
15 - 28	724	1 242	20,8	37,4
Баткенский район				
Все население в возрасте 15 - 34 лет	5 718	7 704	42,4	64,5
в том числе в возрасте, лет:				
15 - 19	43	537	1,0	14,5
20 - 24	1 107	2 496	28,6	76,4
25 - 29	2 414	2 570	78,2	92,3
30 - 34	2 154	2 101	93,0	96,4
кроме того:				
15 - 28	3 060	5 115	28,8	55,3

	Всего, человек		В процентах к общей численности населения соответствующего пола в данной возрастной группе	
	мужчины	женщины	мужчины	женщины
Кадамжайский район				
Все население в возрасте 15 - 34 лет	12 083	16 406	38,6	56,9
в том числе в возрасте, лет:				
15 - 19	87	669	0,9	7,8
20 - 24	1 743	4 869	19,5	58,6
25 - 29	5 027	5 723	69,9	86,9
30 - 34	5 226	5 145	93,8	96,3
кроме того:				
15 - 28	5 725	10 171	23,4	45,6
Лейлекский район				
Все население в возрасте 15 - 34 лет	10 135	13 124	43,4	60,2
в том числе в возрасте, лет:				
15 - 19	63	692	0,9	10,6
20 - 24	1 825	4 133	26,7	64,8
25 - 29	4 187	4 360	77,5	90,5
30 - 34	4 060	3 939	95,9	97,9
кроме того:				
15 - 28	5 239	8 344	28,8	49,5

5.3. Численность мужчин и женщин отдельных национальностей в возрасте 15 лет и старше по состоянию в браке

(человек)

	Всего	кыргызы	узбеки	таджики	русские	татары	турки	другие
Баткенская область								
Все население	288 658	217 414	43 779	20 684	3 040	1 600	618	1 523
никогда не состоявшие в браке	85 748	65 667	12 414	6 012	708	359	192	396
состоящие в браке - всего	174 958	131 106	27 660	13 021	1 234	735	358	844
зарегистрированном	168 252	125 718	26 960	12 736	1 058	672	344	764
незарегистрированном	6 706	5 388	700	285	176	63	14	80
вдовы	15 224	10 537	2 348	1 143	686	316	37	157
разведенные	10 981	8 847	1 107	411	339	158	26	93
разошедшиеся	1 747	1 257	250	97	73	32	5	33
Мужчины	145 728	110 332	21 873	10 673	1 202	640	311	697
никогда не состоявшие в браке	51 914	40 026	7 323	3 605	385	212	121	242
состоящие в браке - всего	87 140	65 355	13 696	6 630	546	338	175	400
зарегистрированном	83 912	62 773	13 346	6 482	472	306	170	363
незарегистрированном	3 228	2 582	350	148	74	32	5	37
вдовы	2 730	1 865	431	256	116	38	5	19
разведенные	3 356	2 665	350	137	128	43	7	26
разошедшиеся	588	421	73	45	27	9	3	10
Женщины	142 930	107 082	21 906	10 011	1 838	960	307	826
никогда не состоявшие в браке	33 834	25 641	5 091	2 407	323	147	71	154
состоящие в браке - всего	87 818	65 751	13 964	6 391	688	397	183	444
зарегистрированном	84 340	62 945	13 614	6 254	586	366	174	401
незарегистрированном	3 478	2 806	350	137	102	31	9	43
вдовы	12 494	8 672	1 917	887	570	278	32	138
разведенные	7 625	6 182	757	274	211	115	19	67
разошедшиеся	1 159	836	177	52	46	23	2	23
Городское население	73 546	46 188	18 741	3 316	2 820	1 496	214	771
никогда не состоявшие в браке	23 670	15 814	5 700	950	628	331	74	173
состоящие в браке - всего	39 789	24 217	11 209	1 987	1 151	700	114	411
зарегистрированном	37 620	22 775	10 863	1 902	981	637	108	354
незарегистрированном	2 169	1 442	346	85	170	63	6	57
вдовы	4 558	2 230	1 074	211	643	285	12	103
разведенные	4 707	3 412	602	138	329	149	11	66
разошедшиеся	822	515	156	30	69	31	3	18

	Всего	кыргызы	узбеки	таджики	русские	татары	турки	другие
Мужчины	36 379	23 120	9 465	1 635	1 110	602	115	332
никогда не состоявшие в браке	13 900	9 313	3 345	568	337	192	51	94
состоящие в браке - всего	19 745	12 005	5 697	943	518	325	57	200
зарегистрированном	18 723	11 339	5 520	901	447	293	54	169
незарегистрированном	1 022	666	177	42	71	32	3	31
вдовы	797	386	193	55	110	37	2	14
разведенные	1 679	1 255	185	58	120	39	3	19
разошедшиеся	258	161	45	11	25	9	2	5
Женщины	37 167	23 068	9 276	1 681	1 710	894	99	439
никогда не состоявшие в браке	9 770	6 501	2 355	382	291	139	23	79
состоящие в браке - всего	20 044	12 212	5 512	1 044	633	375	57	211
зарегистрированном	18 897	11 436	5 343	1 001	534	344	54	185
незарегистрированном	1 147	776	169	43	99	31	3	26
вдовы	3 761	1 844	881	156	533	248	10	89
разведенные	3 028	2 157	417	80	209	110	8	47
разошедшиеся	564	354	111	19	44	22	1	13
Сельское население	215 112	171 226	25 038	17 368	220	104	404	752
никогда не состоявшие в браке	62 078	49 853	6 714	5 062	80	28	118	223
состоящие в браке - всего	135 169	106 889	16 451	11 034	83	35	244	433
зарегистрированном	130 632	102 943	16 097	10 834	77	35	236	410
незарегистрированном	4 537	3 946	354	200	6	-	8	23
вдовы	10 666	8 307	1 274	932	43	31	25	54
разведенные	6 274	5 435	505	273	10	9	15	27
разошедшиеся	925	742	94	67	4	1	2	15
Мужчины	109 349	87 212	12 408	9 038	92	38	196	365
никогда не состоявшие в браке	38 014	30 713	3 978	3 037	48	20	70	148
состоящие в браке - всего	67 395	53 350	7 999	5 687	28	13	118	200
зарегистрированном	65 189	51 434	7 826	5 581	25	13	116	194
незарегистрированном	2 206	1 916	173	106	3	-	2	6
вдовы	1 933	1 479	238	201	6	1	3	5
разведенные	1 677	1 410	165	79	8	4	4	7
разошедшиеся	330	260	28	34	2	-	1	5

	Всего	кыргызы	узбеки	таджики	русские	татары	турки	другие
Женщины	105 763	84 014	12 630	8 330	128	66	208	387
никогда не состоявшие в браке	24 064	19 140	2 736	2 025	32	8	48	75
состоящие в браке - всего	67 774	53 539	8 452	5 347	55	22	126	233
зарегистрированном	65 443	51 509	8 271	5 253	52	22	120	216
незарегистрированном	2 331	2 030	181	94	3	-	6	17
вдовые	8 733	6 828	1 036	731	37	30	22	49
разведенные	4 597	4 025	340	194	2	5	11	20
разошедшиеся	595	482	66	33	2	1	1	10

6. Фертильность женщин

В разделе приведены показатели, характеризующие уровень фертильности женщин различных возрастных групп и национальностей. Количество детей у городских и сельских женщин, а также по территории и национальностям значительно различается.

Вопрос о числе рожденных детей задавался всем женщинам в возрасте 15 лет и старше (независимо от брачного состояния). В разделе приведены данные о числе рожденных детей женщинами по отдельным возрастным группам. Обобщающим показателем является среднее число детей, рожденных одной женщиной – коэффициент фертильности – на дату переписи.

Коэффициент фертильности исчисляется как сумма чисел рожденных детей, отнесенных к числу женщин.

До 2004г. национальные критерии живорождения имели отличия от критериев, рекомендованных Всемирной организацией здравоохранения (ВОЗ), и несколько занижали показатель рождаемости.

Живорождением в Кыргызстане до 2004г. считалось полное выделение или извлечение из организма матери плода только при сроке беременности 28 недель и больше (т. е. плода ростом 35 см и больше, массой 1000г и больше), который после отделения от тела матери сделал самостоятельно хотя бы один вдох. С 2004г. **живорождение** - полное изгнание или извлечение продукта зачатия из организма матери вне зависимости от продолжительности беременности, причем плод после такого отделения дышит или проявляет другие признаки жизни, такие как сердцебиение, пульсация пуповины или иные движения произвольной мускулатуры, независимо от того, перерезана ли пуповина и отделилась ли плацента.

В таблицах раздела содержатся сведения о числе рожденных детей женщинами в зависимости от их брачного состояния, приведены сведения о количестве детей у женщин наиболее многочисленных национальностей, приведена информация о зависимости рождаемости от уровня образования женщин.

Приведенные данные позволяют сравнивать способность к деторождению женщин по возрастным группам, национальностям, городской, сельской местности и регионам.

6.1. Численность городских и сельских женщин в возрасте 15 лет и старше по возрастным группам и числу рожденных детей

(человек)

	Всего женщин	Из них женщины по числу рожденных детей									Среднее число рожденных детей на одну женщину
		0	1	2	3	4	5	6	7 и более		
									число женщин	число рожденных детей	
Баткенская область											
Всего женщин	142 930	39 942	15 199	19 941	20 123	17 746	11 922	7 111	10 946	91 165	2,6
в том числе в возрасте, лет:											
15-19	23 947	23 362	546	39	-	-	-	-	-	-	0,0
20-24	22 858	11 157	6 276	4 982	401	41	1	-	-	-	0,8
25-29	17 900	2 975	3 721	5 601	4 456	953	168	25	1	7	1,8
30-34	14 400	896	1 350	3 019	4 814	3 022	979	263	57	407	2,8
35-39	12 907	514	831	1 906	3 455	3 670	1 665	591	275	2 031	3,4
40-44	12 336	256	641	1 415	2 627	3 527	2 258	1 017	595	4 476	3,8
45-49	11 450	292	517	1 074	1 920	2 931	2 427	1 308	981	7 564	4,2
50-54	8 613	169	338	673	1 053	1 688	1 960	1 285	1 447	11 341	4,7
55-59	5 926	103	249	402	572	803	1 050	1 031	1 716	13 878	5,3
60-69	5 590	87	247	355	378	523	708	776	2 516	21 804	6,1
70-79	5 023	84	293	328	293	386	483	593	2 563	22 676	6,4
80 лет и старше	1 980	47	190	147	154	202	223	222	795	6 981	5,6
Из общей численности-женщины в возрасте, лет:											
15-49	115 798	39 452	13 882	18 036	17 673	14 144	7 498	3 204	1 909	14 485	2,0
18-28	46 752	22 479	10 068	9 696	3 784	624	91	10	-	-	0,9
18-44	89 664	24 496	13 345	16 962	15 753	11 213	5 071	1 896	928	6 921	2,0
Городское население											
Женщины	37 167	11 315	4 329	6 188	5 994	4 211	2 384	1 206	1 540	12 719	2,2
в том числе в возрасте, лет:											
15-19	5 929	5 811	104	14	-	-	-	-	-	-	0,0
20-24	5 911	3 492	1 308	1 015	87	9	-	-	-	-	0,6
25-29	4 532	999	966	1 390	974	170	27	6	-	-	1,7
30-34	3 648	351	472	918	1 253	494	119	27	14	98	2,4
35-39	3 434	232	327	707	1 025	800	245	75	23	164	2,9
40-44	3 204	99	299	596	855	828	367	116	44	329	3,2
45-49	3 101	119	248	498	733	761	462	177	103	765	3,4
50-54	2 358	83	156	335	431	534	459	195	165	1 269	3,8
55-59	1 699	53	129	248	263	261	303	237	205	1 612	4,1
60-69	1 580	35	142	215	190	184	209	186	419	3 547	4,8
70-79	1 328	30	111	182	127	117	153	152	456	3 947	5,2
80 лет и старше	443	11	67	70	56	53	40	35	111	988	4,5
Из общей численности-женщины в возрасте, лет:											
15-49	29 759	11 103	3 724	5 138	4 927	3 062	1 220	401	184	1 356	1,7
18-28	12 122	6 773	2 232	2 156	834	110	15	2	-	-	0,8
18-44	23 247	7 578	3 471	4 640	4 194	2 301	758	224	81	591	1,7

Продолжение табл. 6.1

	Всего женщин	Из них женщины по числу рожденных детей									Среднее число рожден ных детей на одну женщин
		0	1	2	3	4	5	6	7 и более		
									число женщин	число рожден ных детей	
Сельское население											
Женщины	105 763	28 627	10 870	13 753	14 129	13 535	9 538	5 905	9 406	78 446	2,8
в том числе в возрасте, лет:											
15-19	18 018	17 551	442	25	-	-	-	-	-	-	0,0
20-24	16 947	7 665	4 968	3 967	314	32	1	-	-	-	0,8
25-29	13 368	1 976	2 755	4 211	3 482	783	141	19	1	7	1,9
30-34	10 752	545	878	2 101	3 561	2 528	860	236	43	309	3,0
35-39	9 473	282	504	1 199	2 430	2 870	1 420	516	252	1 867	3,6
40-44	9 132	157	342	819	1 772	2 699	1 891	901	551	4 147	4,1
45-49	8 349	173	269	576	1 187	2 170	1 965	1 131	878	6 799	4,4
50-54	6 255	86	182	338	622	1 154	1 501	1 090	1 282	10 072	5,0
55-59	4 227	50	120	154	309	542	747	794	1 511	12 266	5,7
60-69	4 010	52	105	140	188	339	499	590	2 097	18 257	6,6
70-79	3 695	54	182	146	166	269	330	441	2 107	18 729	6,8
80 лет и старше	1 537	36	123	77	98	149	183	187	684	5 993	6,0
Из общей численности- женщины в возрасте, лет:											
15-49	86 039	28 349	10 158	12 898	12 746	11 082	6 278	2 803	1 725	13 129	2,1
18-28	34 630	15 706	7 836	7 540	2 950	514	76	8	-	-	1,0
18-44	66 417	16 918	9 874	12 322	11 559	8 912	4 313	1 672	847	6 330	2,1
г.Баткен											
Всего женщин	6 679	1 834	795	953	894	826	539	348	490	4 051	2,6
в том числе в возрасте, лет:											
15-19	1 076	1 050	22	4	-	-	-	-	-	-	0,0
20-24	1 046	510	313	207	13	3	-	-	-	-	0,7
25-29	961	160	225	294	223	50	6	3	-	-	1,8
30-34	697	44	66	163	219	143	42	17	3	22	2,8
35-39	589	28	48	93	143	173	67	27	10	72	3,3
40-44	520	12	29	61	95	159	100	42	22	164	3,8
45-49	548	12	32	59	96	137	113	61	38	286	4,0
50-54	433	10	28	37	46	72	95	58	87	668	4,7
55-59	303	3	6	16	33	46	54	60	85	691	5,4
60-69	262	1	8	11	14	23	35	43	127	1 093	6,5
70-79	185	3	11	7	3	15	20	30	96	870	6,7
80 лет и старше	59	1	7	1	9	5	7	7	22	185	5,4
Из общей численности- женщины в возрасте, лет:											
15-49	5 437	1 816	735	881	789	665	328	150	73	544	2,0
18-28	2 213	1 000	520	464	197	31	-	1	-	-	1,0
18-44	4 188	1 104	702	822	693	528	215	89	35	258	2,0

	Всего женщин	Из них женщины по числу рожденных детей									Среднее число рожден ных детей на одну женщин
		0	1	2	3	4	5	6	7 и более		
									число женщин	число рожден ных детей	
г.Кызыл-Кия											
Всего женщин	16 332	4 895	2 033	2 792	2 466	1 796	1 054	526	770	6 606	2,3
в том числе в возрасте, лет:											
15-19	2 739	2 673	60	6	-	-	-	-	-	-	0,0
20-24	2 545	1 498	586	432	28	1	-	-	-	-	0,6
25-29	1 829	370	478	569	362	45	5	-	-	-	1,6
30-34	1 459	111	228	394	473	194	50	6	3	21	2,4
35-39	1 443	68	140	332	409	340	117	31	6	43	2,9
40-44	1 415	30	149	300	364	344	158	46	24	176	3,2
45-49	1 462	34	135	253	331	362	224	83	40	299	3,4
50-54	1 085	40	68	164	192	244	210	99	68	529	3,8
55-59	730	29	57	93	109	115	124	104	99	823	4,2
60-69	706	14	65	106	91	70	85	82	193	1 649	4,8
70-79	637	17	40	105	65	47	54	56	253	2 297	5,6
80 лет и старше	282	11	27	38	42	34	27	19	84	769	4,9
Из общей численности- женщины в возрасте, лет:											
15-49	12 892	4 784	1 776	2 286	1 967	1 286	554	166	73	539	1,7
18-28	5 265	2 997	1 046	902	293	26	1	-	-	-	0,7
18-44	9 922	3 246	1 637	2 033	1 636	924	330	83	33	240	1,7
г.Сулюкта											
Всего женщин	7 390	2 449	706	1 131	1 213	916	535	207	233	1 846	2,2
в том числе в возрасте, лет:											
15-19	1 258	1 232	21	5	-	-	-	-	-	-	0,0
20-24	1 305	863	225	199	16	2	-	-	-	-	0,5
25-29	919	190	174	279	224	45	6	1	-	-	1,8
30-34	698	62	81	157	252	114	21	7	4	28	2,6
35-39	611	41	50	119	168	153	58	20	2	14	3,0
40-44	609	19	36	95	183	168	79	23	6	44	3,3
45-49	526	17	27	67	136	148	93	22	16	114	3,6
50-54	414	4	20	58	85	104	94	29	20	151	3,9
55-59	357	8	15	66	65	66	70	37	30	221	3,9
60-69	313	3	22	41	52	55	61	21	58	467	4,4
70-79	305	8	26	30	28	49	43	39	82	684	4,9
80 лет и старше	75	2	9	15	4	12	10	8	15	123	4,3
Из общей численности- женщины в возрасте, лет:											
15-49	5 926	2 424	614	921	979	630	257	73	28	200	1,7
18-28	2 656	1 601	396	431	193	30	4	1	-	-	0,7
18-44	4 737	1 744	587	854	843	482	164	51	12	86	1,7

Продолжение табл. 6.1

	Всего женщин	Из них женщины по числу рожденных детей									Среднее число рожден ных детей на одну женщин
		0	1	2	3	4	5	6	7 и более		
									число женщин	число рожден ных детей	
Баткенский район											
Всего женщин	21 438	5 368	2 224	2 642	2 516	2 753	2 169	1 360	2 406	20 327	3,1
в том числе в возрасте, лет:											
15-19	3 707	3 582	124	1	-	-	-	-	-	-	0,0
20-24	3 269	1 145	1 099	930	84	11	-	-	-	-	1,0
25-29	2 784	345	505	830	801	234	60	9	-	-	2,1
30-34	2 180	123	155	320	633	596	252	86	15	108	3,2
35-39	2 001	62	93	179	381	632	410	146	98	732	3,9
40-44	1 880	34	67	125	254	516	439	259	186	1 420	4,4
45-49	1 664	25	44	106	154	356	422	281	276	2 138	4,9
50-54	1 254	16	34	58	84	171	292	225	374	3 034	5,5
55-59	855	12	18	29	45	99	110	148	394	3 278	6,2
60-69	757	7	16	27	25	57	72	91	462	4 163	7,2
70-79	750	10	41	19	37	50	67	79	447	4 095	7,1
80 лет и старше	337	7	28	18	18	31	45	36	154	1 359	6,1
Из общей численности- женщины в возрасте, лет:											
15-49	17 485	5 316	2 087	2 491	2 307	2 345	1 583	781	575	4 398	2,3
18-28	6 851	2 634	1 668	1 654	699	152	41	3	-	-	1,2
18-44	13 425	2 897	2 041	2 385	2 153	1 989	1 161	500	299	2 260	2,4
Кадамжайский район											
Всего женщин	52 769	14 889	5 660	7 141	7 616	6 724	4 358	2 556	3 825	31 556	2,6
в том числе в возрасте, лет:											
15-19	8 610	8 428	170	12	-	-	-	-	-	-	0,0
20-24	8 310	4 251	2 238	1 681	130	10	-	-	-	-	0,7
25-29	6 587	1 204	1 469	2 030	1 500	324	52	7	1	7	1,8
30-34	5 341	364	509	1 128	1 852	1 067	330	77	14	101	2,8
35-39	4 785	199	301	684	1 377	1 386	575	194	69	509	3,3
40-44	4 655	109	220	512	1 071	1 378	842	340	183	1 358	3,8
45-49	4 332	140	197	407	754	1 148	872	493	321	2 483	4,1
50-54	3 281	65	135	241	418	680	732	506	504	3 912	4,6
55-59	2 155	36	109	138	222	303	404	349	594	4 718	5,1
60-69	2 101	44	101	137	141	204	284	279	911	7 805	6,0
70-79	1 886	32	127	122	107	153	189	215	941	8 169	6,2
80 лет и старше	726	17	84	49	44	71	78	96	287	2 494	5,6
Из общей численности- женщины в возрасте, лет:											
15-49	42 620	14 695	5 104	6 454	6 684	5 313	2 671	1 111	588	4 458	2,0
18-28	16 838	8 266	3 702	3 372	1 267	203	25	3	-	-	0,9
18-44	32 809	9 085	4 898	6 047	5 930	4 165	1 799	618	267	1 975	2,0

Продолжение табл. 6.1

	Всего женщин	Из них женщины по числу рожденных детей									Среднее число рожденных детей на одну женщину
		0	1	2	3	4	5	6	7 и более		
									число женщин	число рожденных детей	
Лейлекский район											
Всего женщин	38 322	10 507	3 781	5 282	5 418	4 731	3 267	2 114	3 222	26 779	2,7
в том числе в возрасте, лет:											
15-19	6 557	6 397	149	11	-	-	-	-	-	-	0,0
20-24	6 383	2 890	1 815	1 533	130	14	1	-	-	-	0,8
25-29	4 820	706	870	1 599	1 346	255	39	5	-	-	1,9
30-34	4 025	192	311	857	1 385	908	284	70	18	127	2,9
35-39	3 478	116	199	499	977	986	438	173	90	661	3,4
40-44	3 257	52	140	322	660	962	640	307	174	1 314	4,0
45-49	2 918	64	82	182	449	780	703	368	290	2 244	4,4
50-54	2 146	34	53	115	228	417	537	368	394	3 047	4,9
55-59	1 526	15	44	60	98	174	288	333	514	4 147	5,7
60-69	1 451	18	35	33	55	114	171	260	765	6 627	6,7
70-79	1 260	14	48	45	53	72	110	174	744	6 561	6,9
80 лет и старше	501	9	35	26	37	49	56	56	233	2 051	6,1
Из общей численности- женщины в возрасте, лет:											
15-49	31 438	10 417	3 566	5 003	4 947	3 905	2 105	923	572	4 346	2,0
18-28	12 929	5 981	2 736	2 873	1 135	182	20	2	-	-	1,0
18-44	24 583	6 420	3 480	4 821	4 498	3 125	1 402	555	282	2 102	2,1

6.2. Численность городских и сельских женщин в возрасте 15 лет и старше по состоянию в браке и числу рожденных детей

(человек)

	Всего женщин в возрасте 15 лет и старше	в том числе				
		никогда не состоявшие в браке	состоящие в браке		вдовые	разведенные и разошедшиеся
			зарегистрированном	незарегистрированном		
Баткенская область						
Всего женщин	142 930	33 834	84 340	3 478	12 494	8 784
в том числе по числу рожденных детей:						
0 детей	39 942	33 621	4 067	830	151	1 273
1 "	15 199	149	10 475	839	918	2 818
2 "	19 941	64	15 549	890	1 328	2 110
3 "	20 123	-	16 679	509	1 474	1 461
4 "	17 746	-	15 040	216	1 769	721
5 "	11 922	-	9 946	104	1 647	225
6 "	7 111	-	5 518	46	1 451	96
7 и более	10 946	-	7 066	44	3 756	80
Общее число рожденных детей	379 875	277	292 585	6 155	64 221	16 637
Среднее число рожденных детей на одну женщину	2,6	0,0	3,5	1,8	5,1	1,9
Городское население						
Женщины	37 167	9 770	18 897	1 147	3 761	3 592
в том числе по числу рожденных детей:						
0 детей	11 315	9 637	873	175	48	582
1 "	4 329	100	2 485	313	390	1 041
2 "	6 188	33	4 305	334	682	834
3 "	5 994	-	4 542	190	605	657
4 "	4 211	-	3 238	75	561	337
5 "	2 384	-	1 796	37	463	88
6 "	1 206	-	821	15	337	33
7 и более	1 540	-	837	8	675	20
Общее число рожденных детей	83 406	166	58 353	2 188	15 872	6 827
Среднее число рожденных детей на одну женщину	2,2	0,0	3,1	1,9	4,2	1,9
Сельское население						
Женщины	105 763	24 064	65 443	2 331	8 733	5 192
в том числе по числу рожденных детей:						
0 детей	28 627	23 984	3 194	655	103	691
1 "	10 870	49	7 990	526	528	1 777
2 "	13 753	31	11 244	556	646	1 276
3 "	14 129	-	12 137	319	869	804
4 "	13 535	-	11 802	141	1 208	384
5 "	9 538	-	8 150	67	1 184	137
6 "	5 905	-	4 697	31	1 114	63
7 и более	9 406	-	6 229	36	3 081	60
Общее число рожденных детей	296 469	111	234 232	3 967	48 349	9 810
Среднее число рожденных детей на одну женщину	2,8	0,0	3,6	1,7	5,5	1,9

6.3. Распределение городских и сельских женщин в возрасте 15 лет и старше по числу рожденных и живых детей

(человек)

	Всего женщин в возрасте 15 лет и старше, указавших число рожденных детей	Общее число рожденных детей	из них		Среднее число	
			живы	проживают отдельно от матери	рожденных детей на одну женщину	живых детей на одну женщину
Баткенская область						
Всего женщин	142 930	379 875	355 080	113 660	2,6	2,5
в том числе в возрасте, лет:						
15-19	23 947	624	615	12	0,0	0,0
20-24	22 858	17 612	17 371	4 784	0,8	0,8
25-29	17 900	33 100	32 343	3 486	1,8	1,8
30-34	14 400	40 798	39 485	1 968	2,8	2,7
35-39	12 907	43 590	41 504	2 196	3,4	3,2
40-44	12 336	47 328	44 863	5 946	3,8	3,6
45-49	11 450	47 696	44 566	11 324	4,2	3,9
50-54	8 613	40 446	37 373	15 201	4,7	4,3
55-59	5 926	31 295	28 748	16 250	5,3	4,9
60-69	5 590	34 183	30 872	22 214	6,1	5,5
70-79	5 023	32 021	28 039	22 635	6,4	5,6
80 лет и старше	1 980	11 182	9 301	7 644	5,6	4,7
Городское население						
Женщины	37 167	83 406	79 045	27 042	2,2	2,1
в том числе в возрасте, лет:						
15-19	5 929	132	129	4	0,0	0,0
20-24	5 911	3 635	3 597	1 054	0,6	0,6
25-29	4 532	7 519	7 377	1 089	1,7	1,6
30-34	3 648	8 898	8 691	821	2,4	2,4
35-39	3 434	9 855	9 414	860	2,9	2,7
40-44	3 204	10 228	9 807	1 554	3,2	3,1
45-49	3 101	10 624	10 126	2 814	3,4	3,3
50-54	2 358	8 989	8 519	3 675	3,8	3,6
55-59	1 699	7 007	6 563	3 808	4,1	3,9
60-69	1 580	7 586	6 933	5 007	4,8	4,4
70-79	1 328	6 948	6 260	5 063	5,2	4,7
80 лет и старше	443	1 985	1 629	1 293	4,5	3,7
Сельское население						
Женщины	105 763	296 469	276 035	86 618	2,8	2,6
в том числе в возрасте, лет:						
15-19	18 018	492	486	8	0,0	0,0
20-24	16 947	13 977	13 774	3 730	0,8	0,8
25-29	13 368	25 581	24 966	2 397	1,9	1,9
30-34	10 752	31 900	30 794	1 147	3,0	2,9
35-39	9 473	33 735	32 090	1 336	3,6	3,4
40-44	9 132	37 100	35 056	4 392	4,1	3,8
45-49	8 349	37 072	34 440	8 510	4,4	4,1
50-54	6 255	31 457	28 854	11 526	5,0	4,6
55-59	4 227	24 288	22 185	12 442	5,7	5,2
60-69	4 010	26 597	23 939	17 207	6,6	6,0
70-79	3 695	25 073	21 779	17 572	6,8	5,9
80 лет и старше	1 537	9 197	7 672	6 351	6,0	5,0

6.4. Численность женщин отдельных национальностей в возрасте 15 лет и старше по числу рожденных детей

(человек)

	Всего женщин в возрасте 15 лет и старше	Из них женщины по числу рожденных детей									Среднее число рожденных детей на одну женщину
		0	1	2	3	4	5	6	7 и более		
									число женщин	число рожденных детей	
Баткенская область											
Всего женщин	142 930	39 942	15 199	19 941	20 123	17 746	11 922	7 111	10 946	91 165	2,6
в том числе:											
кыргызки	107 082	30 494	11 408	13 941	13 744	13 213	9 454	5 778	9 050	75 527	2,7
узбечки	21 906	5 918	2 138	3 436	3 932	2 784	1 576	883	1 239	10 209	2,5
таджички	10 011	2 732	916	1 519	1 787	1 445	737	357	518	4 274	2,5
русские	1 838	385	389	564	285	100	42	28	45	363	1,9
татарки	960	163	177	264	170	77	38	30	41	336	2,3
турчанки	307	81	31	50	63	34	24	6	18	161	2,5
другие	826	169	140	167	142	93	51	29	35	295	2,4

7. Источники доходов населения

Раздел содержит данные о распределении численности населения по основному источнику и числу источников средств существования. Информация приводится по полу, возрасту, городскому и сельскому населению в целом по области, по ее районам и городам.

При проведении переписи опрашиваемым лицам предлагалось указать все имеющиеся источники средств существования и одновременно выделить основной.

Источники средств существования определялись у всего населения, независимо от возраста. В сборнике приведены данные о распределении населения по основному источнику средств существования по группе 15 лет и старше, т.к. эта информация наиболее показательна. Дети более раннего возраста, в преобладающем большинстве, находятся на иждивении у родителей.

Виды основных источников средств существования:

доход от занятости отмечался лицам, выполнявшим работу по найму, независимо от того, была ли это постоянная, временная, сезонная или другая работа за вознаграждение, а также работу не по найму, осуществляемую самостоятельно или с одним или несколькими компаньонами как с привлечением, так и без привлечения наемных работников независимо от сроков получения оплаты или дохода за свою деятельность, выполнявшим работу без оплаты на семейном предприятии, в крестьянском (фермерском) хозяйстве;

стипендия отмечалась студентам и учащимся, получающим стипендию от государства или от направивших их на обучение предприятий, организаций, служб занятости и т.д.;

пенсия отмечалась получающим пенсию по возрасту, инвалидности, по случаю потери кормильца, а также пенсию, получаемую военнослужащими;

При этом, пенсия отмечалась тем лицам, которым она назначена, а не тем, кто фактически ее получает. Так, пенсия по случаю потери кормильца, назначенная на детей, отмечалась детям, а не на матери или отцу, даже если они являлись получателями.

пособие отмечалась получающим:

Единое ежемесячное пособие, назначаемое малообеспеченным семьям и гражданам:

- детям до достижения ими возраста 16 лет (учащиеся общеобразовательных учреждений - до окончания ими обучения), учащимся начальных профессиональных учебных заведений, студентам средних и высших профессиональных учебных заведений до достижения ими возраста 21 года (кроме обучающихся заочно, на вечернем отделении или по контрактному набору);

- нетрудоспособным гражданам;

Ежемесячное социальное пособие, назначаемое:

- детям-инвалидам, больным детским церебральным параличом, детям ВИЧ-инфицированным или больным СПИДом до 18 лет;

- инвалидам с детства I, II и III групп;

- инвалидам I, II и III групп, престарелым гражданам, матерям - героиням, детям - в случае потери кормильца, детям, рожденным от матерей живущих с ВИЧ/СПИДом, до достижения ими возраста 18 месяцев - при отсутствии у этих категорий граждан права на пенсионное обеспечение.

Кроме того, **пособие** отмечалось безработным, зарегистрированным в органах службы занятости населения в качестве безработных, которым назначено такое пособие.

другой вид государственного обеспечения отмечался воспитанникам детских домов, домов ребенка, школ-интернатов, живущим в домах-интернатах для престарелых и инвалидов и т. п., лицам, находящимся на обеспечении государственных и общественных организаций;

сбережения отмечались лицам, живущим на накопленные материально-денежные средства;

доход от собственности отмечался лицам, получающим доход в виде выплаты процентов за пользование их денежными вкладами, за кредиты, паи, займы, акции, другие ценные бумаги и любого другого имущества или имущественного права, за авторские права на интеллектуальную собственность и на лиц, получающих доход в виде арендной платы за сданные в аренду жилые, складские и прочие помещения, автомобили, орудия труда и земельные участки;

на иждивении отмечались как лицам живущим на средства родственников или других лиц, а также находящимся лиц, на содержание которых выплачиваются алименты;

иной источник отмечался лицам, основным источником средств, существования которых являлся какой-то иной источник, не перечисленный выше. Например, доход служителей религиозных культов, подаяния, гуманитарная помощь, помощь религиозных организаций и т. д.

7.1. Распределение городского и сельского населения в возрасте 15 лет и старше по основному источнику средств существования, полу и территории

(человек)

	Оба пола	Мужчины	Женщины	В процентах к итогу		
				оба пола	мужчины	женщины
Баткенская область						
Все население	288 658	145 728	142 930	100	100	100
в том числе:						
доход от занятости	171 898	99 340	72 558	59,6	68,2	50,8
стипендия	1 217	701	516	0,4	0,5	0,3
пенсия	31 543	12 186	19 357	10,9	8,4	13,5
пособие	1 843	674	1 169	0,6	0,4	0,8
другой вид государственного обеспечения	1 644	1 319	325	0,6	0,9	0,2
сбережения	1 128	749	379	0,4	0,5	0,3
доход от собственности на иждивении	6 596	3 799	2 797	2,3	2,6	2,0
иной источник	70 555	25 542	45 013	24,4	17,5	31,5
Городское население	73 546	36 379	37 167	100	100	100
в том числе:						
доход от занятости	33 804	20 367	13 437	45,9	56,0	36,2
стипендия	589	393	196	0,8	1,1	0,5
пенсия	9 062	3 629	5 433	12,3	10,0	14,6
пособие	383	130	253	0,5	0,4	0,7
другой вид государственного обеспечения	705	663	42	1,0	1,8	0,1
сбережения	613	418	195	0,8	1,1	0,5
доход от собственности на иждивении	1 443	963	480	2,0	2,6	1,3
иной источник	25 939	9 186	16 753	35,3	25,3	45,1
Сельское население	215 112	109 349	105 763	100	100	100
в том числе:						
доход от занятости	138 094	78 973	59 121	64,2	72,2	55,9
стипендия	628	308	320	0,3	0,3	0,3
пенсия	22 481	8 557	13 924	10,5	7,8	13,2
пособие	1 460	544	916	0,7	0,5	0,8
другой вид государственного обеспечения	939	656	283	0,4	0,6	0,3
сбережения	515	331	184	0,2	0,3	0,2
доход от собственности на иждивении	5 153	2 836	2 317	2,4	2,6	2,2
иной источник	44 616	16 356	28 260	20,7	15,0	26,7
г. Баткен						
Все население	13 148	6 469	6 679	100	100	100
в том числе:						
доход от занятости	6 498	3 765	2 733	49,5	58,3	41,0
стипендия	78	30	48	0,6	0,5	0,7
пенсия	1 318	469	849	10,0	7,2	12,7
пособие	159	20	139	1,2	0,3	2,1
другой вид государственного обеспечения	201	174	27	1,5	2,7	0,4
сбережения	47	34	13	0,4	0,5	0,2
доход от собственности на иждивении	419	258	161	3,2	4,0	2,4
иной источник	4 056	1 470	2 586	30,8	22,7	38,7
	372	249	123	2,8	3,8	1,8

Продолжение табл. 7.1

	Оба пола	Мужчины	Женщины	В процентах к итогу		
				оба пола	мужчины	женщины
Городское население	9 101	4 443	4 658	100	100	100
в том числе:						
доход от занятости	3 933	2 358	1 575	43,0	53,0	33,8
стипендия	53	21	32	0,6	0,5	0,7
пенсия	924	334	590	10,2	7,5	12,7
пособие	78	13	65	0,9	0,3	1,4
другой вид государственного обеспечения	189	170	19	2,1	3,8	0,4
сбережения	34	29	5	0,4	0,7	0,1
доход от собственности на иждивении	317	216	101	3,5	4,9	2,2
иной источник	3 245	1 078	2 167	35,7	24,3	46,5
Сельское население	4 047	2 026	2 021	100	100	100
в том числе:						
доход от занятости	2 565	1 407	1 158	63,5	69,6	57,3
стипендия	25	9	16	0,6	0,4	0,8
пенсия	394	135	259	9,7	6,7	12,8
пособие	81	7	74	2,0	0,3	3,7
другой вид государственного обеспечения	12	4	8	0,3	0,2	0,4
сбережения	13	5	8	0,3	0,2	0,4
доход от собственности на иждивении	102	42	60	2,5	2,1	3,0
иной источник	811	392	419	20,0	19,3	20,7
иной источник	44	25	19	1,1	1,2	0,9
г. Кызыл-Кия						
Все население	31 546	15 214	16 332	100	100	100
в том числе:						
доход от занятости	13 768	7 977	5 791	43,8	52,3	35,4
стипендия	388	308	80	1,2	2,0	0,5
пенсия	3 894	1 499	2 395	12,3	9,9	14,7
пособие	64	24	40	0,2	0,2	0,2
другой вид государственного обеспечения	69	52	17	0,2	0,3	0,1
сбережения	418	300	118	1,3	2,0	0,7
доход от собственности на иждивении	739	467	272	2,3	3,1	1,7
иной источник	11 826	4 379	7 447	37,5	28,8	45,6
иной источник	380	208	172	1,2	1,4	1,1
Городское население	23 082	10 988	12 094	100	100	100
в том числе:						
доход от занятости	8 797	5 042	3 755	38,2	45,8	31,1
стипендия	363	292	71	1,6	2,7	0,6
пенсия	2 930	1 171	1 759	12,7	10,7	14,5
пособие	55	22	33	0,2	0,2	0,3
другой вид государственного обеспечения	48	42	6	0,2	0,4	0,0
сбережения	401	288	113	1,7	2,6	0,9
доход от собственности на иждивении	541	355	186	2,3	3,2	1,5
иной источник	9 596	3 589	6 007	41,6	32,7	49,7
иной источник	351	187	164	1,5	1,7	1,4

	Оба пола	Мужчины	Женщины	В процентах к итогу		
				оба пола	мужчины	женщины
Сельское население	8 464	4 226	4 238	100	100	100
в том числе:						
доход от занятости	4 971	2 935	2 036	58,9	69,4	48,0
стипендия	25	16	9	0,3	0,4	0,2
пенсия	964	328	636	11,4	7,8	15,0
пособие	9	2	7	0,1	0,0	0,2
другой вид государственного обеспечения	21	10	11	0,2	0,2	0,3
сбережения	17	12	5	0,2	0,3	0,1
доход от собственности на иждивении	198	112	86	2,3	2,7	2,0
иной источник	2 230	790	1 440	26,3	18,7	34,0
	29	21	8	0,3	0,5	0,2
г. Сулюкта						
Все население	14 539	7 149	7 390	100	100	100
в том числе:						
доход от занятости	7 144	4 600	2 544	49,1	64,5	34,3
стипендия	44	16	28	0,3	0,2	0,4
пенсия	2 017	847	1 170	13,9	11,9	15,8
пособие	110	39	71	0,8	0,5	1,0
другой вид государственного обеспечения	48	44	4	0,3	0,6	0,1
сбережения	3	2	1	0,0	0,0	0,0
доход от собственности на иждивении	54	31	23	0,4	0,4	0,3
иной источник	5 113	1 568	3 545	35,2	21,9	48,0
	6	2	4	0,0	0,0	0,1
Городское население	14 034	6 895	7 139	100	100	100
в том числе:						
доход от занятости	6 949	4 451	2 498	49,5	64,6	35,0
стипендия	44	16	28	0,3	0,2	0,4
пенсия	1 937	816	1 121	13,8	11,8	15,7
пособие	108	38	70	0,8	0,6	1,0
другой вид государственного обеспечения	47	44	3	0,3	0,6	0,0
сбережения	2	1	1	0,0	0,0	0,0
доход от собственности на иждивении	50	27	23	0,4	0,4	0,3
иной источник	4 891	1 500	3 391	34,9	21,8	47,5
	6	2	4	0,0	0,0	0,1
Сельское население	505	254	251	100	100	100
в том числе:						
доход от занятости	195	149	46	38,6	58,6	18,3
стипендия	-	-	-	-	-	-
пенсия	80	31	49	15,8	12,2	19,5
пособие	2	1	1	0,4	0,4	0,4
другой вид государственного обеспечения	1	-	1	0,2	-	0,4
сбережения	1	1	-	0,2	0,4	-
доход от собственности на иждивении	4	4	-	0,8	1,6	-
иной источник	222	68	154	44,0	26,8	61,4
	-	-	-	-	-	-

	Оба пола	Мужчины	Женщины	В процентах к итогу		
				оба пола	мужчины	женщины
Баткенский район						
Все население -						
сельское население	44 331	22 893	21 438	100	100	100
в том числе:						
доход от занятости	28 400	16 291	12 109	64,0	71,3	56,4
стипендия	40	19	21	0,1	0,1	0,1
пенсия	4 466	1 791	2 675	10,1	7,8	12,5
пособие	217	75	142	0,5	0,3	0,7
другой вид государственного обеспечения	344	304	40	0,8	1,3	0,2
сбережения	156	84	72	0,4	0,4	0,3
доход от собственности	906	466	440	2,0	2,0	2,1
на иждивении	9 503	3 650	5 853	21,4	15,9	27,3
иной источник	299	213	86	0,7	0,9	0,4
Кадамжайский район						
Все население	107 388	54 619	52 769	100	100	100
в том числе:						
доход от занятости	65 521	37 003	28 518	61,0	67,8	53,9
стипендия	405	191	214	0,4	0,3	0,4
пенсия	11 613	4 549	7 064	10,8	8,3	13,4
пособие	879	358	521	0,8	0,7	1,0
другой вид государственного обеспечения	717	516	201	0,7	0,9	0,4
сбережения	430	286	144	0,4	0,5	0,3
доход от собственности	3 928	2 249	1 679	3,7	4,1	3,2
на иждивении	22 789	8 772	14 017	21,2	16,1	26,6
иной источник	1 106	695	411	1,0	1,3	0,8
Городское население	14 583	7 546	7 037	100	100	100
в том числе:						
доход от занятости	6 226	3 740	2 486	42,6	49,4	35,3
стипендия	111	57	54	0,8	0,8	0,8
пенсия	1 942	821	1 121	13,3	10,9	15,9
пособие	97	36	61	0,7	0,5	0,9
другой вид государственного обеспечения	230	217	13	1,6	2,9	0,2
сбережения	176	100	76	1,2	1,3	1,1
доход от собственности	457	315	142	3,1	4,2	2,0
на иждивении	5 041	2 057	2 984	34,6	27,3	42,4
иной источник	303	203	100	2,1	2,7	1,4
Сельское население	92 805	47 073	45 732	100	100	100
в том числе:						
доход от занятости	59 295	33 263	26 032	64,0	70,7	57,0
стипендия	294	134	160	0,3	0,3	0,3
пенсия	9 671	3 728	5 943	10,4	7,9	13,0
пособие	782	322	460	0,8	0,7	1,0
другой вид государственного обеспечения	487	299	188	0,5	0,6	0,4
сбережения	254	186	68	0,3	0,4	0,1
доход от собственности	3 471	1 934	1 537	3,7	4,1	3,4
на иждивении	17 748	6 715	11 033	19,1	14,3	24,1
иной источник	803	492	311	0,9	1,0	0,7

	Оба пола	Мужчины	Женщины	В процентах к итогу		
				оба пола	мужчины	женщины
Лейлекский район						
Все население	77 706	39 384	38 322	100	100	100
в том числе:						
доход от занятости	50 567	29 704	20 863	65,2	75,5	54,3
стипендия	262	137	125	0,3	0,3	0,3
пенсия	8 235	3 031	5 204	10,6	7,7	13,6
пособие	414	158	256	0,5	0,4	0,7
другой вид государственного обеспечения	265	229	36	0,3	0,6	0,1
сбережения	74	43	31	0,1	0,1	0,1
доход от собственности	550	328	222	0,7	0,8	0,6
на иждивении	17 268	5 703	11 565	22,2	14,5	30,2
иной источник	71	51	20	0,1	0,1	0,1
Городское население	12 746	6 507	6 239	100	100	100
в том числе:						
доход от занятости	7 899	4 776	3 123	62,0	73,4	50,1
стипендия	18	7	11	0,1	0,1	0,2
пенсия	1 329	487	842	10,4	7,5	13,5
пособие	45	21	24	0,4	0,3	0,4
другой вид государственного обеспечения	191	190	1	1,5	2,9	0,0
сбережения	-	-	-	-	-	-
доход от собственности	78	50	28	0,6	0,8	0,4
на иждивении	3 166	962	2 204	24,8	14,8	35,3
иной источник	20	14	6	0,2	0,2	0,1
Сельское население	64 960	32 877	32 083	100	100	100
в том числе:						
доход от занятости	42 668	24 928	17 740	65,7	76,0	55,3
стипендия	244	130	114	0,4	0,4	0,4
пенсия	6 906	2 544	4 362	10,6	7,7	13,6
пособие	369	137	232	0,6	0,4	0,7
другой вид государственного обеспечения	74	39	35	0,1	0,1	0,1
сбережения	74	43	31	0,1	0,1	0,1
доход от собственности	472	278	194	0,7	0,8	0,6
на иждивении	14 102	4 741	9 361	21,7	14,4	29,2
иной источник	51	37	14	0,1	0,1	0,0

7.2. Распределение городского и сельского населения по основному источнику средств существования, возрасту и территории
(человек)

	Всего	в том числе										на иждиве- нии	иной источник
		доход от занятости	стипендия	пенсия	пособие	другой вид государст- венного обеспечения	сбережения	доход от собствен- ности					
Баткенская область	428 636	172 163	1 217	31 737	6 782	1 950	1 128	6 596	204 829	2 234			
Все население													
в том числе в возрасте, лет:													
0-11	109 384	-	-	102	3 891	180	-	-	105 211	-			
12-14	30 594	265	-	92	1 048	126	-	-	29 063	-			
15-19	50 014	12 017	820	175	777	798	15	363	34 940	109			
20-24	47 594	30 952	369	175	129	294	103	820	14 434	318			
25-29	37 148	28 259	21	203	199	132	153	913	6 936	332			
30-34	29 353	23 144	5	245	203	67	190	898	4 284	317			
35-39	26 159	21 175	2	333	181	68	208	893	3 010	289			
40-44	24 119	19 731	-	477	130	67	154	838	2 445	277			
45-49	22 599	18 040	-	790	110	95	161	838	2 275	290			
50-54	16 710	11 415	-	2 998	52	63	87	570	1 345	180			
55-59	11 279	5 251	-	5 085	38	42	38	305	427	93			
60-64	5 637	1 241	-	4 150	11	6	9	76	127	17			
65-69	5 149	381	-	4 640	5	1	6	25	82	9			
70-74	5 303	181	-	4 995	1	3	-	32	90	1			
75-79	4 103	106	-	3 903	4	7	2	12	69	-			
80-84	2 505	4	-	2 430	2	-	2	8	58	1			
85 лет и старше	986	1	-	944	1	1	-	5	33	1			
Из общей численности													
население в возрасте, лет:													
моложе трудоспособного	150 065	535	27	228	5 244	326	-	16	143 684	5			
трудоспособном	248 962	168 308	1 190	6 340	1 496	1 593	1 103	6 320	60 428	2 184			
старше трудоспособного	29 609	3 320	-	25 169	42	31	25	260	717	45			
14-28	138 545	66 190	1 206	550	1 418	1 250	231	1 902	65 106	692			

	Всего	в том числе										на иждиве- нии	иной источник
		доход от занятости	стипендия	пенсия	пособие	другой вид государст- венного обеспечения	сбережения	доход от собствен- ности					
Городское население	103 810	33 806	589	9 118	770	809	613	1 443	55 654	1 008			
в том числе в возрасте, лет:													
0-11	23 696	-	-	33	322	59	-	-	23 282	-			
12-14	6 568	2	-	23	65	45	-	-	6 433	-			
15-19	12 696	1 600	495	59	52	479	5	35	9 919	52			
20-24	12 189	5 608	88	70	43	138	57	106	5 946	133			
25-29	9 148	5 656	3	74	56	28	86	143	2 973	129			
30-34	7 340	4 777	2	82	62	8	113	197	1 960	139			
35-39	6 647	4 523	1	114	56	7	124	218	1 466	138			
40-44	6 069	4 041	-	203	34	16	84	251	1 301	139			
45-49	5 832	3 757	-	346	33	15	77	252	1 219	133			
50-54	4 491	2 428	-	1 001	23	6	48	137	763	85			
55-59	3 148	1 024	-	1 714	14	8	15	75	250	48			
60-64	1 591	284	-	1 216	6	-	2	23	52	8			
65-69	1 384	77	-	1 275	2	-	1	1	25	3			
70-74	1 392	27	-	1 329	-	-	-	3	32	1			
75-79	925	2	-	902	2	-	1	1	17	-			
80-84	513	-	-	503	-	-	-	1	9	-			
85 лет и старше	181	-	-	174	-	-	-	-	7	-			
Из общей численности													
население в возрасте, лет:													
моложе трудоспособного	32 604	11	21	65	408	114	-	1	31 983	1			
трудоспособном	63 521	33 061	568	2 454	348	690	608	1 393	23 412	987			
старше трудоспособного	7 685	734	-	6 599	14	5	5	49	259	20			
14-28	34 695	11 841	584	203	163	660	124	254	20 575	291			

	Всего	в том числе										на иждиве- нии	иной источник
		доход от занятости	стипендия	пенсия	пособие	другой вид государст- венного обеспечения	сбережения	доход от собствен- ности	на иждиве- нии	иной источник			
Сельское население	324 826	138 357	628	22 619	6 012	1 141	515	5 153	149 175	1 226			
в том числе в возрасте, лет:													
0-11	85 688	-	-	69	3 569	121	-	-	81 929	-			
12-14	24 026	263	-	69	983	81	-	-	22 630	-			
15-19	37 318	10 417	325	116	725	319	10	328	25 021	57			
20-24	35 405	25 344	281	105	86	156	46	714	8 488	185			
25-29	28 000	22 603	18	129	143	104	67	770	3 963	203			
30-34	22 013	18 367	3	163	141	59	77	701	2 324	178			
35-39	19 512	16 652	1	219	125	61	84	675	1 544	151			
40-44	18 050	15 690	-	274	96	51	70	587	1 144	138			
45-49	16 767	14 283	-	444	77	80	84	586	1 056	157			
50-54	12 219	8 987	-	1 997	29	57	39	433	582	95			
55-59	8 131	4 227	-	3 371	24	34	23	230	177	45			
60-64	4 046	957	-	2 934	5	6	7	53	75	9			
65-69	3 765	304	-	3 365	3	1	5	24	57	6			
70-74	3 911	154	-	3 666	1	3	-	29	58	-			
75-79	3 178	104	-	3 001	2	7	1	11	52	-			
80-84	1 992	4	-	1 927	2	-	2	7	49	1			
85 лет и старше	805	1	-	770	1	1	-	5	26	1			
Из общей численности													
население в возрасте, лет:													
моложе трудоспособного	117 461	524	6	163	4 836	212	-	15	111 701	4			
трудоспособном	185 441	135 247	622	3 886	1 148	903	495	4 927	37 016	1 197			
старше трудоспособного	21 924	2 586	-	18 570	28	26	20	211	458	25			
14-28	103 850	54 349	622	347	1 255	590	107	1 648	44 531	401			

	Всего		в том числе										на иждивении	иной источник
	доход от занятости	стипендия	пенсия	пособие	другой вид государственного обеспечения	сбережения	доход от собственности							
г. Баткен	19 718	78	1 322	185	208	47	419	10 586	372					
Все население														
в том числе в возрасте, лет:														
0-11	5 131	-	2	21	5	-	-	5 103	-				-	
12-14	1 439	3	2	5	2	-	-	1 427	-				-	
15-19	2 239	241	2	9	106	1	12	1 809	10				10	
20-24	2 042	989	5	16	44	3	43	879	40				40	
25-29	1 924	1 206	13	39	16	13	60	508	65				65	
30-34	1 390	969	13	32	4	3	49	259	60				60	
35-39	1 191	854	9	24	7	8	54	185	49				49	
40-44	1 020	742	37	16	8	5	51	125	36				36	
45-49	1 014	709	41	13	8	6	58	135	44				44	
50-54	805	465	154	5	4	7	45	85	40				40	
55-59	562	226	244	2	4	1	25	39	21				21	
60-64	274	68	172	2	-	-	14	12	6				6	
65-69	217	24	187	-	-	-	2	3	1				1	
70-74	200	5	187	-	-	-	3	5	-				-	
75-79	150	-	141	1	-	-	3	5	-				-	
80-84	95	-	91	-	-	-	-	4	-				-	
85 лет и старше	25	-	22	-	-	-	-	3	-				-	
Из общей численности														
население в возрасте, лет:														
моложе трудоспособного трудоспособном	7 056	9	5	28	8	-	-	7 006	-				-	
старше трудоспособного	11 398	6 334	309	154	196	47	391	3 528	361				361	
	1 264	158	1 008	3	4	-	28	52	11				11	
14-28	6 357	2 221	19	56	165	15	103	3 598	105				105	

	Всего	в том числе										на иждиве- нии	иной источник
		доход от занятости	стипендия	пенсия	пособие	другой вид государст- венного обеспечения	сбережения	доход от собствен- ности	на иждиве- нии	иной источник			
Городское население	13 435	3 933	53	927	97	196	34	317	7 550	328			
в том числе в возрасте, лет:													
0-11	3 409	-	-	2	15	5	-	-	3 387	-	-	-	
12-14	925	-	-	1	4	2	-	-	918	-	-	-	
15-19	1 488	96	43	1	6	105	-	5	1 223	9			
20-24	1 436	574	7	3	9	42	3	28	739	31			
25-29	1 419	805	1	10	16	14	7	41	467	58			
30-34	951	577	1	9	16	2	3	44	247	52			
35-39	823	519	1	9	14	5	7	44	181	43			
40-44	654	416	-	30	5	7	3	39	120	34			
45-49	676	431	-	25	5	7	4	42	124	38			
50-54	571	292	-	117	3	3	6	36	77	37			
55-59	423	150	-	188	2	4	1	22	37	19			
60-64	202	53	-	118	1	-	-	12	12	6			
65-69	151	18	-	128	-	-	-	1	3	1			
70-74	132	2	-	123	-	-	-	2	5	-			
75-79	97	-	-	91	1	-	-	1	4	-			
80-84	64	-	-	60	-	-	-	-	4	-			
85 лет и старше	14	-	-	12	-	-	-	-	2	-			
Из общей численности													
население в возрасте, лет:													
моложе трудоспособного	4 639	-	-	3	20	8	-	-	4 608	-			
трудоспособном	7 901	3 815	53	233	75	184	34	297	2 893	317			
старше трудоспособного	895	118	-	691	2	4	-	20	49	11			
14-28	4 420	1 325	50	14	29	160	8	66	2 678	90			

	Всего	в том числе										на иждивении	иной источник
		доход от занятости	стипендия	пенсия	пособие	другой вид государственного обеспечения	сбережения	доход от собственности					
Сельское население	6 283	2 568	25	395	88	12	13	102	3 036	44			
в том числе в возрасте, лет:													
0-11	1 722	-	-	-	6	-	-	-	1 716	-			
12-14	514	3	-	1	1	-	-	-	509	-			
15-19	751	145	6	1	3	1	7	7	586	1			
20-24	606	415	16	2	7	2	15	15	140	9			
25-29	505	401	3	3	23	2	6	19	41	7			
30-34	439	392	-	4	16	2	-	5	12	8			
35-39	368	335	-	-	10	2	1	10	4	6			
40-44	366	326	-	7	11	1	2	12	5	2			
45-49	338	278	-	16	8	1	2	16	11	6			
50-54	234	173	-	37	2	1	1	9	8	3			
55-59	139	76	-	56	-	-	-	3	2	2			
60-64	72	15	-	54	1	-	-	2	-	-			
65-69	66	6	-	59	-	-	-	1	-	-			
70-74	68	3	-	64	-	-	-	1	-	-			
75-79	53	-	-	50	-	-	-	2	1	-			
80-84	31	-	-	31	-	-	-	-	-	-			
85 лет и старше	11	-	-	10	-	-	-	-	1	-			
Из общей численности													
население в возрасте, лет:													
моложе трудоспособного	2 417	9	-	2	8	-	-	-	2 398	-			
трудоспособном	3 497	2 519	25	76	79	12	13	94	635	44			
старше трудоспособного	369	40	-	317	1	-	-	8	3	-			
14-28	1 937	896	25	5	27	5	7	37	920	15			

	Всего	в том числе										на иждиве- нии	иной источник
		доход от занятости	стипендия	пенсия	пособие	другой вид государст- венного обеспечения	сбережения	доход от собствен- ности					
г. Кызыл-Кия	44 144	13 789	388	3 930	314	69	418	739	24 117	380			
Все население													
в том числе в возрасте, лет:													
0-11	9 821	-	-	19	211	-	-	-	9 591	-	-	-	
12-14	2 777	21	-	17	39	-	-	-	2 700	-	-	-	
15-19	5 676	772	344	31	23	31	4	25	4 412	34	34	34	
20-24	5 131	2 277	41	26	4	4	42	52	2 620	65	65	65	
25-29	3 548	2 059	2	23	7	3	60	70	1 290	34	34	34	
30-34	2 898	1 785	1	41	13	1	75	93	847	42	42	42	
35-39	2 727	1 780	-	49	8	2	76	106	653	53	53	53	
40-44	2 615	1 660	-	75	5	7	56	130	628	54	54	54	
45-49	2 731	1 717	-	124	3	8	58	136	635	50	50	50	
50-54	2 067	1 094	-	343	-	7	34	77	483	29	29	29	
55-59	1 352	452	-	668	-	5	11	38	162	16	16	16	
60-64	668	123	-	497	1	-	1	11	34	1	1	1	
65-69	619	27	-	575	-	-	1	-	15	1	1	1	
70-74	638	17	-	597	-	-	-	1	22	1	1	1	
75-79	469	5	-	450	-	1	-	-	13	-	-	-	
80-84	287	-	-	280	-	-	-	-	7	-	-	-	
85 лет и старше	120	-	-	115	-	-	-	-	5	-	-	-	
Из общей численности													
население в возрасте, лет:													
моложе трудоспособного	13 606	41	15	42	264	1	-	2	13 240	1	1	1	
трудоспособном	27 007	13 420	373	873	49	66	416	714	10 723	373	373	373	
старше трудоспособного	3 531	328	-	3 015	1	2	2	23	154	6	6	6	
14-28	14 681	4 739	386	85	48	38	87	126	9 046	126	126	126	

	Всего	в том числе										на иждиве- нии	иной источник
		доход от занятости	стипендия	пенсия	пособие	другой вид государст- венного обеспечения	сбережения	доход от собствен- ности					
Городское население	31 727	8 799	363	2 965	272	48	401	541	17 987	351			
в том числе в возрасте, лет:													
0-11	6 715	-	-	19	181	-	-	-	6 515	-			
12-14	1 930	2	-	16	36	-	-	-	1 876	-			
15-19	4 193	399	325	27	19	29	4	15	3 341	34			
20-24	3 773	1 421	35	25	4	2	42	32	2 152	60			
25-29	2 522	1 320	2	19	6	2	56	54	1 032	31			
30-34	2 085	1 173	1	33	11	1	72	66	692	36			
35-39	1 976	1 174	-	40	7	-	71	80	553	51			
40-44	1 893	1 057	-	62	4	3	51	96	571	49			
45-49	2 012	1 116	-	107	3	6	58	102	572	48			
50-54	1 537	721	-	258	-	2	34	58	438	26			
55-59	1 024	294	-	515	-	3	11	32	156	13			
60-64	508	90	-	376	1	-	1	5	34	1			
65-69	472	20	-	435	-	-	1	-	15	1			
70-74	475	11	-	443	-	-	-	1	19	1			
75-79	332	1	-	319	-	-	-	-	12	-			
80-84	199	-	-	194	-	-	-	-	5	-			
85 лет и старше	81	-	-	77	-	-	-	-	4	-			
Из общей численности													
население в возрасте, лет:													
моложе трудоспособного	9 349	6	15	40	229	1	-	1	9 056	1			
трудоспособном	19 757	8 548	348	717	42	46	399	525	8 788	344			
старше трудоспособного	2 621	245	-	2 208	1	1	2	15	143	6			
14-28	10 714	2 902	361	76	41	33	86	84	7 010	121			

	Всего	в том числе										на иждиве- нии	иной источник
		доход от занятости	стипендия	пенсия	пособие	другой вид государст- венного обеспечения	сбережения	доход от собствен- ности	на иждиве- нии	иной источник			
Сельское население	12 417	4 990	25	965	42	21	17	198	6 130	29			
в том числе в возрасте, лет:													
0-11	3 106	-	-	-	30	-	-	-	3 076	-	-	-	
12-14	847	19	-	1	3	-	-	-	824	-	-	-	
15-19	1 483	373	19	4	4	2	-	10	1 071	-	-	-	
20-24	1 358	856	6	1	-	2	-	20	468	5	-	5	
25-29	1 026	739	-	4	1	1	-	16	258	3	-	3	
30-34	813	612	-	8	2	-	-	27	155	6	-	6	
35-39	751	606	-	9	1	2	-	26	100	2	-	2	
40-44	722	603	-	13	1	4	-	34	57	5	-	5	
45-49	719	601	-	17	-	2	-	34	63	2	-	2	
50-54	530	373	-	85	-	5	-	19	45	3	-	3	
55-59	328	158	-	153	-	2	-	6	6	3	-	3	
60-64	160	33	-	121	-	-	-	6	-	-	-	-	
65-69	147	7	-	140	-	-	-	-	-	-	-	-	
70-74	163	6	-	154	-	-	-	-	3	-	-	-	
75-79	137	4	-	131	-	1	-	-	1	-	-	-	
80-84	88	-	-	86	-	-	-	-	2	-	-	-	
85 лет и старше	39	-	-	38	-	-	-	-	1	-	-	-	
Из общей численности													
население в возрасте, лет:													
моложе трудоспособного	4 257	35	-	2	35	-	-	1	4 184	-	-	-	
трудоспособном	7 250	4 872	25	156	7	20	17	189	1 935	29	-	29	
старше трудоспособного	910	83	-	807	-	1	-	8	11	-	-	-	
14-28	3 967	1 837	25	9	7	5	1	42	2 036	5	-	5	

	Всего	в том числе										на иждивении	иной источник
		доход от занятости	стипендия	пенсия	пособие	другой вид государственного обеспечения	сбережения	доход от собственности					
г. Сулюкта	20 725	7 144	44	2 031	134	145	3	54	11 164	6			
Все население													
в том числе в возрасте, лет:													
0-11	4 972	-	-	10	17	54	-	-	4 891	-			
12-14	1 214	-	-	4	7	43	-	-	1 160	-			
15-19	2 445	339	23	20	10	36	-	2	2 015	-			
20-24	2 854	1 375	21	22	17	8	-	7	1 402	2			
25-29	1 803	1 241	-	28	13	3	1	8	509	-			
30-34	1 398	1 015	-	28	12	-	-	4	339	-			
35-39	1 207	907	-	28	17	-	-	6	247	2			
40-44	1 119	816	-	53	10	-	-	7	233	-			
45-49	1 076	767	-	73	12	-	1	7	214	2			
50-54	774	440	-	205	11	-	1	5	112	-			
55-59	642	175	-	422	4	1	-	6	34	-			
60-64	324	48	-	270	1	-	-	1	4	-			
65-69	261	15	-	243	2	-	-	-	1	-			
70-74	311	5	-	305	-	-	-	-	1	-			
75-79	205	1	-	202	1	-	-	-	1	-			
80-84	90	-	-	89	-	-	-	1	-	-			
85 лет и старше	30	-	-	29	-	-	-	-	1	-			
Из общей численности													
население в возрасте, лет:													
моложе трудоспособного трудоспособном	6 631	-	-	18	25	105	-	-	6 483	-			
старше трудоспособного	12 516	7 011	44	613	104	39	3	51	4 645	6			
	1 578	133	-	1 400	5	1	-	3	36	-			
14-28	7 263	2 750	44	68	40	63	1	15	4 280	2			

	Всего	в том числе										на иждиве- нии	иной источник
		доход от занятости	стипендия	пенсия	пособие	другой вид государст- венного обеспечения	сбережения	доход от собствен- ности	на иждиве- нии	иной источник			
Городское население	20 010	6 949	44	1 951	132	144	2	50	10 732	6			
в том числе в возрасте, лет:													
0-11	4 800	-	-	10	17	54	-	-	4 719	-			
12-14	1 176	-	-	4	7	43	-	-	1 122	-			
15-19	2 388	336	23	20	10	36	-	2	1 961	-			
20-24	2 766	1 343	21	22	17	8	-	6	1 347	2			
25-29	1 733	1 210	-	28	13	3	-	7	472	-			
30-34	1 332	977	-	26	12	-	-	4	313	-			
35-39	1 173	885	-	28	17	-	-	5	236	2			
40-44	1 085	796	-	51	10	-	-	7	221	-			
45-49	1 043	745	-	73	11	-	-	7	204	2			
50-54	736	423	-	197	10	-	-	5	100	-			
55-59	613	166	-	409	4	-	-	5	29	-			
60-64	318	47	-	265	1	-	-	1	4	-			
65-69	254	15	-	236	2	-	-	-	1	-			
70-74	297	5	-	291	-	-	-	-	1	-			
75-79	187	1	-	184	1	-	-	-	1	-			
80-84	83	-	-	82	-	-	-	1	-	-			
85 лет и старше	26	-	-	25	-	-	-	-	1	-			
Из общей численности													
население в возрасте, лет:													
моложе трудоспособного	6 413	-	-	18	25	105	-	-	6 265	-			
трудоспособном	12 092	6 818	44	599	102	39	2	47	4 435	6			
старше трудоспособного	1 505	131	-	1 334	5	-	-	3	32	-			
14-28	7 046	2 691	44	68	40	63	-	14	4 124	2			

	Всего	в том числе										на иждивении	иной источник
		доход от занятости	стипендия	пенсия	пособие	другой вид государственного обеспечения	сбережения	доход от собственности					
Сельское население	715	195	-	80	2	1	1	1	4	432	-		
в том числе в возрасте, лет:													
0-11	172	-	-	-	-	-	-	-	-	172	-		
12-14	38	-	-	-	-	-	-	-	-	38	-		
15-19	57	3	-	-	-	-	-	-	-	54	-		
20-24	88	32	-	-	-	-	-	1	1	55	-		
25-29	70	31	-	-	-	-	-	1	1	37	-		
30-34	66	38	-	2	-	-	-	-	-	26	-		
35-39	34	22	-	-	-	-	-	1	1	11	-		
40-44	34	20	-	2	-	-	-	-	-	12	-		
45-49	33	22	-	-	1	-	-	-	-	10	-		
50-54	38	17	-	8	1	-	-	-	-	12	-		
55-59	29	9	-	13	-	1	-	1	1	5	-		
60-64	6	1	-	5	-	-	-	-	-	-	-		
65-69	7	-	-	7	-	-	-	-	-	-	-		
70-74	14	-	-	14	-	-	-	-	-	-	-		
75-79	18	-	-	18	-	-	-	-	-	-	-		
80-84	7	-	-	7	-	-	-	-	-	-	-		
85 лет и старше	4	-	-	4	-	-	-	-	-	-	-		
Из общей численности													
население в возрасте, лет:													
моложе трудоспособного	218	-	-	-	-	-	-	-	-	218	-		
трудоспособном	424	193	-	14	2	-	-	1	4	210	-		
старше трудоспособного	73	2	-	66	-	1	-	-	-	4	-		
14-28	217	59	-	-	-	-	-	1	1	156	-		

	Всего	в том числе										на иждиве- нии	иной источник
		доход от занятости	стипендия	пенсия	пособие	другой вид государст- венного обеспечения	сбережения	доход от собствен- ности					
Баткенский район	69 591	28 431	40	4 497	1 029	348	156	906	33 885	299			
Все население - сельское население													
в том числе в возрасте, лет:													
0-11	19 806	-	-	18	626	1	-	-	19 161	-			
12-14	5 454	31	-	13	186	3	-	-	5 221	-			
15-19	7 939	1 913	21	21	144	201	-	60	5 564	15			
20-24	7 133	5 143	16	24	14	79	15	146	1 648	48			
25-29	5 872	4 791	2	31	16	16	21	142	810	43			
30-34	4 497	3 844	1	41	8	5	28	116	411	43			
35-39	4 073	3 509	-	52	18	11	29	115	297	42			
40-44	3 728	3 247	-	58	10	4	21	105	242	41			
45-49	3 341	2 879	-	66	4	12	22	90	235	33			
50-54	2 405	1 760	-	410	-	11	11	68	121	24			
55-59	1 650	904	-	629	1	4	4	41	64	3			
60-64	777	221	-	519	1	-	-	9	25	2			
65-69	731	89	-	612	1	-	3	3	19	4			
70-74	742	59	-	660	-	-	-	5	18	-			
75-79	729	39	-	664	-	1	-	4	21	-			
80-84	507	1	-	481	-	-	2	1	21	1			
85 лет и старше	207	1	-	198	-	-	-	1	7	-			
Из общей численности													
население в возрасте, лет:													
моложе трудоспособного	26 960	63	-	35	872	5	-	-	25 983	2			
трудоспособном	38 083	27 717	40	798	154	341	150	864	7 730	289			
старше трудоспособного	4 548	651	-	3 664	3	2	6	42	172	8			
14-28	21 738	10 961	38	78	231	297	32	320	9 682	99			

	Всего	в том числе										на иждиве- нии	иной источник
		доход от занятости	стипендия	пенсия	пособие	другой вид государст- венного обеспечения	сбережения	доход от собствен- ности					
Кадамжайский район	157 597	65 717	405	11 663	3 772	908	430	3 928	69 668	1 106			
Все население													
в том числе в возрасте, лет:													
0-11	38 902	-	-	24	2 298	116	-	-	36 464	-			
12-14	11 307	196	-	26	595	75	-	-	10 415	-			
15-19	18 244	5 193	251	55	430	276	6	230	11 755	48			
20-24	17 228	11 748	148	47	52	99	29	482	4 472	151			
25-29	13 775	10 474	6	45	80	81	48	554	2 310	177			
30-34	10 912	8 467	-	71	87	49	76	572	1 428	162			
35-39	9 876	7 975	-	100	76	43	79	539	931	133			
40-44	9 248	7 642	-	126	58	41	63	478	702	138			
45-49	8 608	6 880	-	272	48	60	68	484	644	152			
50-54	6 414	4 485	-	1 087	23	31	33	335	338	82			
55-59	4 169	1 982	-	1 834	17	26	17	169	72	52			
60-64	2 089	449	-	1 546	3	4	7	37	36	7			
65-69	2 034	131	-	1 855	-	-	2	19	24	3			
70-74	2 082	55	-	1 976	1	3	-	18	29	-			
75-79	1 495	37	-	1 433	1	4	2	2	16	-			
80-84	855	3	-	828	2	-	-	5	17	-			
85 лет и старше	359	-	-	338	1	-	-	4	15	1			
Из общей численности													
население в возрасте, лет:													
моложе трудоспособного	53 950	382	12	64	3 059	199	-	14	50 218	2			
трудоспособном	92 578	64 097	393	2 157	696	693	415	3 771	19 271	1 085			
старше трудоспособного	11 069	1 238	-	9 442	17	16	15	143	179	19			
14-28	50 616	25 580	405	142	752	467	70	1 149	21 714	337			

	Всего	в том числе										на иждиве- нии	иной источник
		доход от занятости	стипендия	пенсия	пособие	другой вид государст- венного обеспечения	сбережения	доход от собствен- ности	на иждиве- нии	иной источник			
Городское население	20 394	6 226	111	1 944	218	230	176	457	10 729	303			
в том числе в возрасте, лет:													
0-11	4 458	-	-	1	106	-	-	-	4 351	-	-	-	
12-14	1 353	-	-	1	15	-	-	-	1 337	-	-	-	
15-19	2 542	269	93	6	13	175	1	11	1 966	8	8	8	
20-24	2 155	998	18	8	10	35	12	31	1 006	37	37	37	
25-29	1 844	1 119	-	6	14	3	23	32	611	36	36	36	
30-34	1 591	965	-	8	19	5	38	78	430	48	48	48	
35-39	1 453	923	-	14	13	2	46	77	341	37	37	37	
40-44	1 329	812	-	28	11	6	30	92	295	55	55	55	
45-49	1 057	565	-	87	9	2	14	87	250	43	43	43	
50-54	849	362	-	310	6	1	7	31	111	21	21	21	
55-59	596	153	-	389	2	1	3	13	19	16	16	16	
60-64	309	44	-	257	-	-	1	5	1	1	1	1	
65-69	273	11	-	256	-	-	-	-	5	1	1	1	
70-74	265	5	-	254	-	-	-	-	6	-	-	-	
75-79	174	-	-	173	-	-	1	-	-	-	-	-	
80-84	107	-	-	107	-	-	-	-	-	-	-	-	
85 лет и старше	39	-	-	39	-	-	-	-	-	-	-	-	
Из общей численности													
население в возрасте, лет:													
моложе трудоспособного	6 319	1	6	2	127	-	-	-	6 183	-	-	-	
трудоспособном	12 586	6 107	105	612	90	230	173	447	4 522	300	300	300	
старше трудоспособного	1 489	118	-	1 330	1	-	3	10	24	3	3	3	
14-28	6 675	2 186	111	19	42	213	30	70	3 933	71	71	71	

	Всего	в том числе										на иждивении	иной источник
		доход от занятости	стипендия	пенсия	пособие	другой вид государственного обеспечения	сбережения	доход от собственности					
Сельское население	137 203	59 491	294	9 719	3 554	678	254	3 471	58 939	803			
в том числе в возрасте, лет:													
0-11	34 444	-	-	23	2 192	116	-	-	32 113	-			
12-14	9 954	196	-	25	580	75	-	-	9 078	-			
15-19	15 702	4 924	158	49	417	101	5	219	9 789	40			
20-24	15 073	10 750	130	39	42	64	17	451	3 466	114			
25-29	11 931	9 355	6	39	66	78	25	522	1 699	141			
30-34	9 321	7 502	-	63	68	44	38	494	998	114			
35-39	8 423	7 052	-	86	63	41	33	462	590	96			
40-44	7 919	6 830	-	98	47	35	33	386	407	83			
45-49	7 551	6 315	-	185	39	58	54	397	394	109			
50-54	5 565	4 123	-	777	17	30	26	304	227	61			
55-59	3 573	1 829	-	1 445	15	25	14	156	53	36			
60-64	1 780	405	-	1 289	3	4	6	32	35	6			
65-69	1 761	120	-	1 599	-	-	2	19	19	2			
70-74	1 817	50	-	1 722	1	3	-	18	23	-			
75-79	1 321	37	-	1 260	1	4	1	2	16	-			
80-84	748	3	-	721	2	-	-	5	17	-			
85 лет и старше	320	-	-	299	1	-	-	4	15	1			
Из общей численности													
население в возрасте, лет:													
моложе трудоспособного	47 631	381	6	62	2 932	199	-	14	44 035	2			
трудоспособном	79 992	57 990	288	1 545	606	463	242	3 324	14 749	785			
старше трудоспособного	9 580	1 120	-	8 112	16	16	12	133	155	16			
14-28	43 941	23 394	294	123	710	254	40	1 079	17 781	266			

	Всего	в том числе										на иждиве- нии	иной источник
		доход от занятости	стипендия	пенсия	пособие	другой вид государст- венного обеспечения	сбережения	доход от собствен- ности					
Лейлекский район	116 861	50 581	262	8 294	1 348	272	74	550	55 409	71	71		
Все население													
в том числе в возрасте, лет:													
0-11	30 752	-	-	29	718	4	-	-	30 001	-	-	-	
12-14	8 403	14	-	30	216	3	-	-	8 140	-	-	-	
15-19	13 471	3 559	132	46	161	148	4	34	9 385	2	2	2	
20-24	13 206	9 420	120	51	26	60	14	90	3 413	12	12	12	
25-29	10 226	8 488	7	63	44	13	10	79	1 509	13	13	13	
30-34	8 258	7 064	2	51	51	8	8	64	1 000	10	10	10	
35-39	7 085	6 150	1	95	38	5	16	73	697	10	10	10	
40-44	6 389	5 624	-	128	31	7	9	67	515	8	8	8	
45-49	5 829	5 088	-	214	30	7	6	63	412	9	9	9	
50-54	4 245	3 171	-	799	13	10	1	40	206	5	5	5	
55-59	2 904	1 512	-	1 288	14	2	5	26	56	1	1	1	
60-64	1 505	332	-	1 146	3	2	1	4	16	1	1	1	
65-69	1 287	95	-	1 168	2	1	-	1	20	-	-	-	
70-74	1 330	40	-	1 270	-	-	-	5	15	-	-	-	
75-79	1 055	24	-	1 013	1	1	-	3	13	-	-	-	
80-84	671	-	-	661	-	-	-	1	9	-	-	-	
85 лет и старше	245	-	-	242	-	1	-	-	2	-	-	-	
Из общей численности													
население в возрасте, лет:													
моложе трудоспособного	41 862	40	-	64	996	8	-	-	40 754	-	-	-	
трудоспособном	67 380	49 729	262	1 590	339	258	72	529	14 531	70	70	70	
старше трудоспособного	7 619	812	-	6 640	13	6	2	21	124	1	1	1	
14-28	37 890	19 939	258	158	291	220	26	189	16 786	23	23	23	

	Всего	в том числе										на иждивении	иной источник
		доход от занятости	стипендия	пенсия	пособие	другой вид государственного обеспечения	сбережения	доход от собственности	на иждивении	иной источник			
Городское население	18 244	7 899	18	1 331	51	191	-	78	8 656	20			
в том числе в возрасте, лет:													
0-11	4 314	-	-	1	3	-	-	-	4 310	-			
12-14	1 184	-	-	1	3	-	-	-	1 180	-			
15-19	2 085	500	11	5	4	134	-	2	1 428	1			
20-24	2 059	1 272	7	12	3	51	-	9	702	3			
25-29	1 630	1 202	-	11	7	6	-	9	391	4			
30-34	1 381	1 085	-	6	4	-	-	5	278	3			
35-39	1 222	1 022	-	23	5	-	-	12	155	5			
40-44	1 108	960	-	32	4	-	-	17	94	1			
45-49	1 044	900	-	54	5	-	-	14	69	2			
50-54	798	630	-	119	4	-	-	7	37	1			
55-59	492	261	-	213	6	-	-	3	9	-			
60-64	254	50	-	200	3	-	-	-	1	-			
65-69	234	13	-	220	-	-	-	-	1	-			
70-74	223	4	-	218	-	-	-	-	1	-			
75-79	135	-	-	135	-	-	-	-	-	-			
80-84	60	-	-	60	-	-	-	-	-	-			
85 лет и старше	21	-	-	21	-	-	-	-	-	-			
Из общей численности													
население в возрасте, лет:													
моложе трудоспособного	5 884	4	-	2	7	-	-	-	5 871	-			
трудоспособном	11 185	7 773	18	293	39	191	-	77	2 774	20			
старше трудоспособного	1 175	122	-	1 036	5	-	-	1	11	-			
14-28	5 840	2 737	18	26	11	191	-	20	2 830	7			

	Всего	в том числе										на иждиве- нии	иной источник
		доход от занятости	стипендия	пенсия	пособие	другой вид государст- венного обеспечения	сбережения	доход от собствен- ности	на иждиве- нии	иной источник			
Сельское население	98 617	42 682	244	6 963	1 297	81	74	472	46 753	51			
в том числе в возрасте, лет:													
0-11	26 438	-	-	28	715	4	-	-	25 691	-	-	-	
12-14	7 219	14	-	29	213	3	-	-	6 960	-	-	-	
15-19	11 386	3 059	121	41	157	14	4	32	7 957	1	1	1	
20-24	11 147	8 148	113	39	23	9	14	81	2 711	9	9	9	
25-29	8 596	7 286	7	52	37	7	10	70	1 118	9	9	9	
30-34	6 877	5 979	2	45	47	8	8	59	722	7	7	7	
35-39	5 863	5 128	1	72	33	5	16	61	542	5	5	5	
40-44	5 281	4 664	-	96	27	7	9	50	421	7	7	7	
45-49	4 785	4 188	-	160	25	7	6	49	343	7	7	7	
50-54	3 447	2 541	-	680	9	10	1	33	169	4	4	4	
55-59	2 412	1 251	-	1 075	8	2	5	23	47	1	1	1	
60-64	1 251	282	-	946	-	2	1	4	15	1	1	1	
65-69	1 053	82	-	948	2	1	-	1	19	-	-	-	
70-74	1 107	36	-	1 052	-	-	-	5	14	-	-	-	
75-79	920	24	-	878	1	1	-	3	13	-	-	-	
80-84	611	-	-	601	-	-	-	1	9	-	-	-	
85 лет и старше	224	-	-	221	-	1	-	-	2	-	-	-	
Из общей численности													
население в возрасте, лет:													
моложе трудоспособного	35 978	36	-	62	989	8	-	-	34 883	-	-	-	
трудоспособном	56 195	41 956	244	1 297	300	67	72	452	11 757	50	50	50	
старше трудоспособного	6 444	690	-	5 604	8	6	2	20	113	1	1	1	
14-28	32 050	17 202	240	132	280	29	26	169	13 956	16	16	16	

7.3. Распределение городского и сельского населения по числу источников средств существования, полу и территории

(человек)

	Всего	в том числе население, имеющее указанное число источников средств существования			
		один	два	три	четыре и более
Баткенская область					
Все население					
оба пола	428 636	389 491	37 860	1 225	60
мужчины	218 086	198 586	18 833	644	23
женщины	210 550	190 905	19 027	581	37
Городское население					
оба пола	103 810	100 826	2 923	60	1
мужчины	52 101	50 691	1 378	32	-
женщины	51 709	50 135	1 545	28	1
Сельское население					
оба пола	324 826	288 665	34 937	1 165	59
мужчины	165 985	147 895	17 455	612	23
женщины	158 841	140 770	17 482	553	36
г.Баткен					
Все население					
оба пола	19 718	18 687	987	43	1
мужчины	9 887	9 388	478	21	-
женщины	9 831	9 299	509	22	1
Городское население					
оба пола	13 435	12 748	659	27	1
мужчины	6 684	6 354	314	16	-
женщины	6 751	6 394	345	11	1
Сельское население					
оба пола	6 283	5 939	328	16	-
мужчины	3 203	3 034	164	5	-
женщины	3 080	2 905	164	11	-
г. Кызыл-Кия					
Все население					
оба пола	44 144	42 296	1 819	29	-
мужчины	21 820	20 928	878	14	-
женщины	22 324	21 368	941	15	-
Городское население					
оба пола	31 727	30 394	1 314	19	-
мужчины	15 574	14 950	616	8	-
женщины	16 153	15 444	698	11	-
Сельское население					
оба пола	12 417	11 902	505	10	-
мужчины	6 246	5 978	262	6	-
женщины	6 171	5 924	243	4	-
г.Сулукта					
Все население					
оба пола	20 725	20 553	169	3	-
мужчины	10 227	10 135	91	1	-
женщины	10 498	10 418	78	2	-
Городское население					
оба пола	20 010	19 839	168	3	-
мужчины	9 863	9 771	91	1	-
женщины	10 147	10 068	77	2	-
Сельское население					
оба пола	715	714	1	-	-
мужчины	364	364	-	-	-
женщины	351	350	1	-	-

	Всего	в том числе население, имеющее указанное число источников средств существования			
		один	два	три	четыре и более
Баткенский район					
Все население - сельское население					
оба пола	69 591	53 391	15 402	744	54
мужчины	35 927	27 759	7 742	405	21
женщины	33 664	25 632	7 660	339	33
Кадамжайский район					
Все население					
оба пола	157 597	147 821	9 534	240	2
мужчины	80 482	75 653	4 710	119	-
женщины	77 115	72 168	4 824	121	2
Городское население					
оба пола	20 394	20 054	332	8	-
мужчины	10 590	10 411	173	6	-
женщины	9 804	9 643	159	2	-
Сельское население					
оба пола	137 203	127 767	9 202	232	2
мужчины	69 892	65 242	4 537	113	-
женщины	67 311	62 525	4 665	119	2
Лейлекский район					
Все население					
оба пола	116 861	106 743	9 949	166	3
мужчины	59 743	54 723	4 934	84	2
женщины	57 118	52 020	5 015	82	1
Городское население					
оба пола	18 244	17 791	450	3	-
мужчины	9 390	9 205	184	1	-
женщины	8 854	8 586	266	2	-
Сельское население					
оба пола	98 617	88 952	9 499	163	3
мужчины	50 353	45 518	4 750	83	2
женщины	48 264	43 434	4 749	80	1

8. Население по видам занятости

Раздел содержит данные о численности экономически активного и неактивного населения. Занятое и безработное население приведено по видам экономической деятельности, полу и территории, без учета трудовых мигрантов.

Данные по трудовым мигрантам также приведены по видам экономической деятельности, полу, территории и месту пребывания.

Экономически активное население – часть населения, обеспечивающая предложение рабочей силы для создания товаров и услуг. Численность экономически активного населения включает занятых и безработных.

К **занятому населению** относятся лица, указавшие источником средств существования доход от работы по найму или от работы не по найму. В данном разделе приводятся характеристики занятости по группе населения в возрасте 15 лет и старше.

Уровень занятости – отношение численности занятых лиц к общей численности населения.

Трудовая миграция – это временное перемещение экономически активного населения с целью приложения своего труда в другой стране или другом регионе. Трудовая миграция не связана со сменой постоянного места жительства, а предполагает временные поездки с целью трудовой деятельности, при этом выезд предполагает возвращение в страну постоянного места жительства.

К **безработным** относятся лица в возрасте 15 лет и старше, не имеющие занятия, ищущие его и готовые приступить к работе. В эту группу населения входят как лица, состоящие на учете в органах службы занятости, так и лица, ищущие работу самостоятельно.

Уровень безработицы – отношение численности безработного населения, к численности экономически активного населения.

Экономически неактивное население – лица, которые не имеют занятия и не ищут его, т. е. являются неактивными из-за учебы, выполнения домашних обязанностей, пожилого возраста, получения пенсии по старости, инвалидности или других причин.

Распределение населения в возрасте 15 лет и старше, занятого в основных секторах экономики по городам и районам, см. на карте № 6.

8.1. Экономически активное и неактивное население в возрасте 15 лет и старше по месту проживания, полу и территории

(человек)

	Экономически активное население	в том числе		Экономически неактивное население	Уровень экономической активности, %	Уровень занятости, %	Уровень безработицы, %
		занятые	безработные				
Баткенская область	188 808	176 611	12 197	99 850	65,4	61,2	6,5
Городское население	40 342	34 273	6 069	33 204	54,9	46,6	15,0
Сельское население	148 466	142 338	6 128	66 646	69,0	66,2	4,1
Мужчины	106 885	101 457	5 428	38 843	73,3	69,6	5,1
Женщины	81 923	75 154	6 769	61 007	57,3	52,6	8,3
г. Баткен	7 869	6 677	1 192	5 279	59,8	50,8	15,1
Городское население	5 034	4 036	998	4 067	55,3	44,3	19,8
Сельское население	2 835	2 641	194	1 212	70,1	65,3	6,8
Мужчины	4 381	3 860	521	2 088	67,7	59,7	11,9
Женщины	3 488	2 817	671	3 191	52,2	42,2	19,2
г. Кызыл-Кия	17 034	14 028	3 006	14 512	54,0	44,5	17,6
Городское население	11 558	8 940	2 618	11 524	50,1	38,7	22,7
Сельское население	5 476	5 088	388	2 988	64,7	60,1	7,1
Мужчины	9 676	8 109	1 567	5 538	63,6	53,3	16,2
Женщины	7 358	5 919	1 439	8 974	45,1	36,2	19,6
г. Сулюкта	7 725	7 158	567	6 814	53,1	49,2	7,3
Городское население	7 445	6 962	483	6 589	53,0	49,6	6,5
Сельское население	280	196	84	225	55,4	38,8	30,0
Мужчины	4 727	4 607	120	2 422	66,1	64,4	2,5
Женщины	2 998	2 551	447	4 392	40,6	34,5	14,9
Баткенский район	30 589	29 451	1 138	13 742	69,0	66,4	3,7
Городское население	-	-	-	-	-	-	-
Сельское население	30 589	29 451	1 138	13 742	69,0	66,4	3,7
Мужчины	17 256	16 747	509	5 637	75,4	73,2	2,9
Женщины	13 333	12 704	629	8 105	62,2	59,3	4,7
Кадамжайский район	72 874	68 008	4 866	34 514	67,9	63,3	6,7
Городское население	8 127	6 322	1 805	6 456	55,7	43,4	22,2
Сельское население	64 747	61 686	3 061	28 058	69,8	66,5	4,7
Мужчины	40 345	38 123	2 222	14 274	73,9	69,8	5,5
Женщины	32 529	29 885	2 644	20 240	61,6	56,6	8,1
Лейлекский район	52 717	51 289	1 428	24 989	67,8	66,0	2,7
Городское население	8 178	8 013	165	4 568	64,2	62,9	2,0
Сельское население	44 539	43 276	1 263	20 421	68,6	66,6	2,8
Мужчины	30 500	30 011	489	8 884	77,4	76,2	1,6
Женщины	22 217	21 278	939	16 105	58,0	55,5	4,2

8.2. Занятое городское и сельское население в возрасте 15 лет и старше по видам экономической деятельности, полу и территории (без трудовых мигрантов)

(человек)

	Все население			в том числе					
				городское население			сельское население		
	оба пола	мужчины	женщины	оба пола	мужчины	женщины	оба пола	мужчины	женщины
Баткенская область									
Все занятое население	135 897	73 729	62 168	22 961	12 878	10 083	112 936	60 851	52 085
Сельское хозяйство, охота и лесное хозяйство	96 654	52 583	44 071	4 482	2 633	1 849	92 172	49 950	42 222
Рыболовство, рыбоводство	6	6	-	3	3	-	3	3	-
Горнодобывающая промышленность	2 631	2 454	177	2 124	1 980	144	507	474	33
Обрабатывающая промышленность	3 213	1 951	1 262	1 713	1 080	633	1 500	871	629
Производство и распределение электроэнергии, газа и воды	977	840	137	401	305	96	576	535	41
Строительство	2 107	1 965	142	770	722	48	1 337	1 243	94
Торговля; ремонт автомобилей, бытовых изделий и предметов личного пользования	5 354	2 793	2 561	3 085	1 555	1 530	2 269	1 238	1 031
Гостиницы и рестораны	1 037	306	731	633	191	442	404	115	289
Транспорт и связь	2 401	2 085	316	1 259	1 054	205	1 142	1 031	111
Финансовая деятельность	515	284	231	330	174	156	185	110	75
Операции с недвижимым имуществом, аренда и предоставление услуг потребителям	640	437	203	308	208	100	332	229	103
Государственное управление	3 488	2 590	898	1 724	1 183	541	1 764	1 407	357
Образование	10 416	2 964	7 452	3 329	776	2 553	7 087	2 188	4 899
Здравоохранение и предоставление социальных услуг	4 549	1 176	3 373	1 913	424	1 489	2 636	752	1 884
Предоставление коммунальных, социальных и персональных услуг	1 328	826	502	673	397	276	655	429	226
Предоставление услуг по ведению домашнего хозяйства	574	464	110	212	192	20	362	272	90
Деятельность экстерриториальных организаций	7	5	2	2	1	1	5	4	1
г. Баткен									
Все занятое население	4 994	2 753	2 241	2 798	1 616	1 182	2 196	1 137	1 059
Сельское хозяйство, охота и лесное хозяйство	2 126	1 248	878	472	370	102	1 654	878	776
Рыболовство, рыбоводство	1	1	-	1	1	-	-	-	-
Горнодобывающая промышленность	8	8	-	6	6	-	2	2	-
Обрабатывающая промышленность	77	42	35	61	33	28	16	9	7
Производство и распределение электроэнергии, газа и воды	93	82	11	69	59	10	24	23	1
Строительство	99	92	7	75	70	5	24	22	2
Торговля; ремонт автомобилей, бытовых изделий и предметов личного пользования	294	153	141	261	136	125	33	17	16
Гостиницы и рестораны	69	21	48	60	18	42	9	3	6
Транспорт и связь	226	186	40	186	148	38	40	38	2
Финансовая деятельность	77	45	32	73	43	30	4	2	2
Операции с недвижимым имуществом, аренда и предоставление услуг потребителям	74	51	23	61	41	20	13	10	3
Государственное управление	682	487	195	606	426	180	76	61	15
Образование	553	112	441	413	91	322	140	21	119
Здравоохранение и предоставление социальных услуг	457	131	326	339	103	236	118	28	90
Предоставление коммунальных, социальных и персональных услуг	118	63	55	91	51	40	27	12	15
Предоставление услуг по ведению домашнего хозяйства	40	31	9	24	20	4	16	11	5
Деятельность экстерриториальных организаций	-	-	-	-	-	-	-	-	-

	Все население			в том числе					
				городское население			сельское население		
	оба пола	муж- чины	жен- щины	оба пола	муж- чины	жен- щины	оба пола	муж- чины	жен- щины
г. Кызыл-Кия									
Все занятое население	9 935	5 429	4 506	6 263	3 360	2 903	3 672	2 069	1 603
Сельское хозяйство, охота и лесное хозяйство	2 583	1 538	1 045	64	44	20	2 519	1 494	1 025
Рыболовство, рыбоводство	2	2	-	2	2	-	-	-	-
Горнодобывающая промышленность	133	124	9	117	109	8	16	15	1
Обрабатывающая промышленность	1 017	717	300	873	601	272	144	116	28
Производство и распределение электроэнергии, газа и воды	133	92	41	117	78	39	16	14	2
Строительство	306	283	23	280	258	22	26	25	1
Торговля; ремонт автомобилей, бытовых изделий и предметов личного пользования	2 045	1 023	1 022	1 734	867	867	311	156	155
Гостиницы и рестораны	279	91	188	244	84	160	35	7	28
Транспорт и связь	439	365	74	398	333	65	41	32	9
Финансовая деятельность	135	64	71	119	60	59	16	4	12
Операции с недвижимым имуществом, аренда и предоставление услуг потребителям	102	75	27	86	61	25	16	14	2
Государственное управление	397	283	114	327	228	99	70	55	15
Образование	1 277	355	922	970	265	705	307	90	217
Здравоохранение и предоставление социальных услуг	704	133	571	581	110	471	123	23	100
Предоставление коммунальных, социальных и персональных услуг	297	203	94	271	183	88	26	20	6
Предоставление услуг по ведению домашнего хозяйства	85	80	5	80	77	3	5	3	2
Деятельность экстерриториальных организаций	1	1	-	-	-	-	1	1	-
г. Сулюкта									
Все занятое население	4 604	2 820	1 784	4 495	2 741	1 754	109	79	30
Сельское хозяйство, охота и лесное хозяйство	18	12	6	16	11	5	2	1	1
Рыболовство, рыбоводство	-	-	-	-	-	-	-	-	-
Горнодобывающая промышленность	1 746	1 651	95	1 704	1 609	95	42	42	-
Обрабатывающая промышленность	121	44	77	119	44	75	2	-	2
Производство и распределение электроэнергии, газа и воды	79	54	25	79	54	25	-	-	-
Строительство	119	108	11	116	105	11	3	3	-
Торговля; ремонт автомобилей, бытовых изделий и предметов личного пользования	378	186	192	370	180	190	8	6	2
Гостиницы и рестораны	141	12	129	140	12	128	1	-	1
Транспорт и связь	292	258	34	289	255	34	3	3	-
Финансовая деятельность	41	20	21	41	20	21	-	-	-
Операции с недвижимым имуществом, аренда и предоставление услуг потребителям	41	29	12	41	29	12	-	-	-
Государственное управление	216	120	96	216	120	96	-	-	-
Образование	968	209	759	934	197	737	34	12	22
Здравоохранение и предоставление социальных услуг	309	48	261	308	48	260	1	-	1
Предоставление коммунальных, социальных и персональных услуг	113	54	59	102	44	58	11	10	1
Предоставление услуг по ведению домашнего хозяйства	20	14	6	18	12	6	2	2	-
Деятельность экстерриториальных организаций	2	1	1	2	1	1	-	-	-

	Все население			в том числе					
				городское население			сельское население		
	оба пола	муж- чины	жен- щины	оба пола	муж- чины	жен- щины	оба пола	муж- чины	жен- щины
Баткенский район									
Все занятое население	23 354	12 410	10 944	-	-	-	23 354	12 410	10 944
Сельское хозяйство, охота и лесное хозяйство	19 542	10 320	9 222	-	-	-	19 542	10 320	9 222
Рыболовство, рыбоводство	1	1	-	-	-	-	1	1	-
Горнодобывающая промышленность	15	11	4	-	-	-	15	11	4
Обрабатывающая промышленность	75	48	27	-	-	-	75	48	27
Производство и распределение электроэнергии, газа и воды	90	83	7	-	-	-	90	83	7
Строительство	305	288	17	-	-	-	305	288	17
Торговля; ремонт автомобилей, бытовых изделий и предметов личного пользования	370	218	152	-	-	-	370	218	152
Гостиницы и рестораны	107	22	85	-	-	-	107	22	85
Транспорт и связь	186	172	14	-	-	-	186	172	14
Финансовая деятельность	32	23	9	-	-	-	32	23	9
Операции с недвижимым имуществом, аренда и предоставление услуг потребителям	88	53	35	-	-	-	88	53	35
Государственное управление	507	392	115	-	-	-	507	392	115
Образование	1 406	471	935	-	-	-	1 406	471	935
Здравоохранение и предоставление социальных услуг	378	137	241	-	-	-	378	137	241
Предоставление коммунальных, социальных и персональных услуг	119	84	35	-	-	-	119	84	35
Предоставление услуг по ведению домашнего хозяйства	129	84	45	-	-	-	129	84	45
Деятельность экстерриториальных организаций	4	3	1	-	-	-	4	3	1
Кадамжайский район									
Все занятое население	54 807	29 273	25 534	3 024	1 619	1 405	51 783	27 654	24 129
Сельское хозяйство, охота и лесное хозяйство	43 251	23 553	19 698	259	196	63	42 992	23 357	19 635
Рыболовство, рыбоводство	1	1	-	-	-	-	1	1	-
Горнодобывающая промышленность	474	410	64	281	241	40	193	169	24
Обрабатывающая промышленность	1 333	931	402	470	324	146	863	607	256
Производство и распределение электроэнергии, газа и воды	307	266	41	86	67	19	221	199	22
Строительство	656	604	52	86	79	7	570	525	45
Торговля; ремонт автомобилей, бытовых изделий и предметов личного пользования	1 002	507	495	261	113	148	741	394	347
Гостиницы и рестораны	291	89	202	84	19	65	207	70	137
Транспорт и связь	500	404	96	112	68	44	388	336	52
Финансовая деятельность	130	64	66	48	22	26	82	42	40
Операции с недвижимым имуществом, аренда и предоставление услуг потребителям	226	152	74	77	47	30	149	105	44
Государственное управление	964	715	249	300	203	97	664	512	152
Образование	3 463	875	2 588	494	100	394	2 969	775	2 194
Здравоохранение и предоставление социальных услуг	1 768	420	1 348	350	68	282	1 418	352	1 066
Предоставление коммунальных, социальных и персональных услуг	314	184	130	89	47	42	225	137	88
Предоставление услуг по ведению домашнего хозяйства	127	98	29	27	25	2	100	73	27
Деятельность экстерриториальных организаций	-	-	-	-	-	-	-	-	-

	Все население			в том числе					
				городское население			сельское население		
	оба пола	муж- чины	жен- щины	оба пола	муж- чины	жен- щины	оба пола	муж- чины	жен- щины
Лейлекский район									
Все занятое население	38 203	21 044	17 159	6 381	3 542	2 839	31 822	17 502	14 320
Сельское хозяйство, охота и лесное хозяйство	29 134	15 912	13 222	3 671	2 012	1 659	25 463	13 900	11 563
Рыболовство, рыбоводство	1	1	-	-	-	-	1	1	-
Горнодобывающая промышленность	255	250	5	16	15	1	239	235	4
Обрабатывающая промышленность	590	169	421	190	78	112	400	91	309
Производство и распределение электроэнергии, газа и воды	275	263	12	50	47	3	225	216	9
Строительство	622	590	32	213	210	3	409	380	29
Торговля; ремонт автомобилей, бытовых изделий и предметов личного пользования	1 265	706	559	459	259	200	806	447	359
Гостиницы и рестораны	150	71	79	105	58	47	45	13	32
Транспорт и связь	758	700	58	274	250	24	484	450	34
Финансовая деятельность	100	68	32	49	29	20	51	39	12
Операции с недвижимым имуществом, аренда и предоставление услуг потребителям	109	77	32	43	30	13	66	47	19
Государственное управление	722	593	129	275	206	69	447	387	60
Образование	2 749	942	1 807	518	123	395	2 231	819	1 412
Здравоохранение и предоставление социальных услуг	933	307	626	335	95	240	598	212	386
Предоставление коммунальных, социальных и персональных услуг	367	238	129	120	72	48	247	166	81
Предоставление услуг по ведению домашнего хозяйства	173	157	16	63	58	5	110	99	11
Деятельность экстерриториальных организаций	-	-	-	-	-	-	-	-	-

8.3. Структура занятого городского и сельского населения в возрасте 15 лет и старше по видам экономической деятельности и полу (исключая трудовых мигрантов)

(в процентах)

	Все население			в том числе					
				городское население			сельское население		
	оба пола	муж- чины	жен- щины	оба пола	муж- чины	жен- щины	оба пола	муж- чины	жен- щины
Баткенская область									
Все занятое население	100	100	100	100	100	100	100	100	100
Сельское хозяйство, охота и лесное хозяйство	71,1	71,3	70,9	19,5	20,4	18,3	81,6	82,1	81,1
Рыболовство, рыбоводство	0,0	0,0	-	0,0	0,0	-	0,0	0,0	-
Горнодобывающая промышленность	1,9	3,3	0,3	9,3	15,4	1,4	0,4	0,8	0,1
Обрабатывающая промышленность	2,4	2,7	2,0	7,5	8,4	6,3	1,3	1,4	1,2
Производство и распределение электроэнергии, газа и воды	0,7	1,2	0,2	1,8	2,4	1,0	0,5	0,9	0,1
Строительство	1,5	2,7	0,2	3,4	5,6	0,5	1,2	2,0	0,2
Торговля; ремонт автомобилей, бытовых изделий и предметов личного пользования	3,9	3,8	4,1	13,4	12,1	15,2	2,0	2,0	2,0
Гостиницы и рестораны	0,8	0,4	1,2	2,8	1,5	4,4	0,4	0,2	0,5
Транспорт и связь	1,8	2,8	0,5	5,5	8,2	2,0	1,0	1,7	0,2
Финансовая деятельность	0,4	0,4	0,4	1,4	1,3	1,5	0,2	0,2	0,1
Операции с недвижимым имуществом, аренда и предоставление услуг потребителям	0,5	0,6	0,3	1,3	1,6	1,0	0,3	0,4	0,2
Государственное управление	2,6	3,5	1,5	7,5	9,2	5,4	1,6	2,3	0,7
Образование	7,7	4,0	12,0	14,5	6,0	25,3	6,3	3,6	9,4
Здравоохранение и предоставление социальных услуг	3,3	1,6	5,4	8,3	3,3	14,8	2,3	1,2	3,6
Предоставление коммунальных, социальных и персональных услуг	1,0	1,1	0,8	2,9	3,1	2,7	0,6	0,7	0,4
Предоставление услуг по ведению домашнего хозяйства	0,4	0,6	0,2	0,9	1,5	0,2	0,3	0,5	0,2
Деятельность экстерриториальных организаций	0,0	0,0	0,0	0,0	0,0	0,0	0,0	0,0	0,0

8.4. Распределение временно отсутствующего населения по причинам, времени и месту пребывания (человек)

	Всего	в том числе временно находящиеся на территории															
		в том числе				в том числе по областям и городам											
		Стран СНГ	Казах-стана	России	Узбеки-стана	других стран СНГ	Стран вне СНГ	Регионо в респуб-лики	Баткен-ской	Иссык-Куль-ской	Джалал-Абад-ской	Нарын-ской	Ош-ской	Талас-ской	Чуй-ской	г. Биш-кек	г. Ош
Баткенская область																	
Всего	51 209	33 225	391	32 538	159	137	336	17 648	897	19	73	4	65	3	713	14 696	1 178
в том числе временно отсутствующих по причинам:																	
работа	40 714	30 879	309	30 417	89	64	216	9 619	341	7	30	2	35	1	474	8 411	318
учеба	3 851	560	17	511	14	18	97	3 194	288	4	20	2	4	-	32	2 115	729
семейные обстоятельства	5 784	1 571	62	1 422	43	44	17	4 196	225	8	21	-	20	2	185	3 628	107
иное	860	215	3	188	13	11	6	639	43	-	2	-	6	-	22	542	24
временно отсутствующие менее месяца по причинам:	3 255	1 708	27	1 631	28	22	12	1 535	133	9	9	1	9	2	48	1 201	123
работа	1 767	1 336	20	1 300	11	5	5	426	42	2	2	-	2	-	9	341	28
учеба	235	50	-	46	3	1	2	183	41	1	1	1	1	-	-	74	64
семейные обстоятельства	1 030	253	5	227	10	11	4	773	39	6	6	-	3	2	38	664	15
иное	223	69	2	58	4	5	1	153	11	-	-	-	3	-	1	122	16
временно отсутствующие от 1 месяца до 1 года по причинам:	34 900	18 628	245	18 213	90	80	159	16 113	764	10	64	3	56	1	665	13 495	1 055
работа	26 694	17 404	207	17 102	54	41	97	9 193	299	5	28	2	33	1	465	8 070	290
учеба	3 417	354	8	331	6	9	52	3 011	247	3	19	1	3	-	32	2 041	665
семейные обстоятельства	4 194	765	30	687	21	27	6	3 423	186	2	15	-	17	-	147	2 964	92
иное	595	105	-	93	9	3	4	486	32	-	2	-	3	-	21	420	8
временно отсутствующие 1 год и более по причинам:	13 054	12 889	119	12 694	41	35	165	-	-	-	-	-	-	-	-	-	-
работа	12 253	12 139	82	12 015	24	18	114	-	-	-	-	-	-	-	-	-	-
учеба	199	156	9	134	5	8	43	-	-	-	-	-	-	-	-	-	-
семейные обстоятельства	560	553	27	508	12	6	7	-	-	-	-	-	-	-	-	-	-
иное	42	41	1	37	-	3	1	-	-	-	-	-	-	-	-	-	-

8.5. Занятые трудовые мигранты в возрасте 15 лет и старше по видам экономической деятельности¹, по полу и территории
(человек)

	Все население			в том числе					
				городское население			сельское население		
	оба пола	муж- чины	жен- щины	оба пола	муж- чины	жен- щины	оба пола	муж- чины	жен- щины
Баткенская область									
Всего занятых мигрантов	40 714	27 728	12 986	11 312	7 711	3 601	29 402	20 017	9 385
Сельское хозяйство, охота и лесное хозяйство	2 461	1 664	797	148	103	45	2 313	1 561	752
Рыболовство, рыбоводство	15	11	4	2	1	1	13	10	3
Горнодобывающая промышленность	283	280	3	218	216	2	65	64	1
Обрабатывающая промышленность	1 560	582	978	469	256	213	1 091	326	765
Производство и распределение электроэнергии, газа и воды	118	118	-	52	52	-	66	66	-
Строительство	15 634	14 764	870	4 484	4 289	195	11 150	10 475	675
Торговля; ремонт автомобилей, бытовых изделий и предметов личного пользования	9 183	3 712	5 471	2 686	837	1 849	6 497	2 875	3 622
Гостиницы и рестораны	2 458	447	2 011	630	165	465	1 828	282	1 546
Транспорт и связь	1 610	1 566	44	440	420	20	1 170	1 146	24
Финансовая деятельность	41	29	12	15	10	5	26	19	7
Операции с недвижимым имуществом, аренда и предоставление услуг потребителям	3 505	1 742	1 763	950	463	487	2 555	1 279	1 276
Государственное управление	116	105	11	35	28	7	81	77	4
Образование	313	131	182	97	36	61	216	95	121
Здравоохранение и предоставление социальных услуг	239	107	132	76	23	53	163	84	79
Предоставление коммунальных, социальных и персональных услуг	2 733	2 164	569	836	686	150	1 897	1 478	419
Предоставление услуг по ведению домашнего хозяйства	445	306	139	174	126	48	271	180	91
г.Баткен									
Всего занятых мигрантов	1 683	1 107	576	1 238	798	440	445	309	136
Сельское хозяйство, охота и лесное хозяйство	32	22	10	19	15	4	13	7	6
Рыболовство, рыбоводство	-	-	-	-	-	-	-	-	-
Горнодобывающая промышленность	4	4	-	4	4	-	-	-	-
Обрабатывающая промышленность	28	11	17	21	9	12	7	2	5
Производство и распределение электроэнергии, газа и воды	5	5	-	3	3	-	2	2	-
Строительство	640	615	25	453	432	21	187	183	4
Торговля; ремонт автомобилей, бытовых изделий и предметов личного пользования	272	104	168	230	78	152	42	26	16
Гостиницы и рестораны	158	22	136	132	22	110	26	-	26
Транспорт и связь	36	34	2	30	28	2	6	6	-
Финансовая деятельность	-	-	-	-	-	-	-	-	-
Операции с недвижимым имуществом, аренда и предоставление услуг потребителям	164	59	105	120	51	69	44	8	36
Государственное управление	6	5	1	4	3	1	2	2	-
Образование	12	5	7	9	4	5	3	1	2
Здравоохранение и предоставление социальных услуг	7	3	4	5	2	3	2	1	1
Предоставление коммунальных, социальных и персональных услуг	237	167	70	151	110	41	86	57	29
Предоставление услуг по ведению домашнего хозяйства	82	51	31	57	37	20	25	14	11

	Все население			в том числе					
				городское население			сельское население		
	оба пола	муж- чины	жен- щины	оба пола	муж- чины	жен- щины	оба пола	муж- чины	жен- щины
г.Кызыл-Кия									
Всего занятых мигрантов	4 093	2 680	1 413	2 677	1 755	922	1 416	925	491
Сельское хозяйство, охота и лесное хозяйство	93	72	21	31	27	4	62	45	17
Рыболовство, рыбоводство	4	3	1	1	1	-	3	2	1
Горнодобывающая промышленность	22	22	-	21	21	-	1	1	-
Обрабатывающая промышленность	228	147	81	171	113	58	57	34	23
Производство и распределение электроэнергии, газа и воды	34	34	-	24	24	-	10	10	-
Строительство	1 186	1 135	51	781	753	28	405	382	23
Торговля; ремонт автомобилей, бытовых изделий и предметов личного пользования	1 203	508	695	828	310	518	375	198	177
Гостиницы и рестораны	376	100	276	201	68	133	175	32	143
Транспорт и связь	133	126	7	93	86	7	40	40	-
Финансовая деятельность	5	2	3	3	1	2	2	1	1
Операции с недвижимым имуществом, аренда и предоставление услуг потребителям	325	169	156	184	90	94	141	79	62
Государственное управление	8	6	2	7	5	2	1	1	-
Образование	28	12	16	21	9	12	7	3	4
Здравоохранение и предоставление социальных услуг	30	8	22	23	6	17	7	2	5
Предоставление коммунальных, социальных и персональных услуг	339	269	70	228	189	39	111	80	31
Предоставление услуг по ведению домашнего хозяйства	79	67	12	60	52	8	19	15	4
г.Сулукта									
Всего занятых мигрантов	2 554	1 787	767	2 467	1 717	750	87	70	17
Сельское хозяйство, охота и лесное хозяйство	22	13	9	22	13	9	-	-	-
Рыболовство, рыбоводство	-	-	-	-	-	-	-	-	-
Горнодобывающая промышленность	175	173	2	175	173	2	-	-	-
Обрабатывающая промышленность	183	88	95	174	83	91	9	5	4
Производство и распределение электроэнергии, газа и воды	12	12	-	12	12	-	-	-	-
Строительство	864	816	48	825	777	48	39	39	-
Торговля; ремонт автомобилей, бытовых изделий и предметов личного пользования	627	231	396	607	215	392	20	16	4
Гостиницы и рестораны	87	13	74	82	13	69	5	-	5
Транспорт и связь	199	192	7	191	184	7	8	8	-
Финансовая деятельность	3	2	1	3	2	1	-	-	-
Операции с недвижимым имуществом, аренда и предоставление услуг потребителям	122	56	66	118	55	63	4	1	3
Государственное управление	5	4	1	5	4	1	-	-	-
Образование	22	7	15	21	7	14	1	-	1
Здравоохранение и предоставление социальных услуг	18	2	16	18	2	16	-	-	-
Предоставление коммунальных, социальных и персональных услуг	187	162	25	186	161	25	1	1	-
Предоставление услуг по ведению домашнего хозяйства	28	16	12	28	16	12	-	-	-

	Все население			в том числе					
				городское население			сельское население		
	оба пола	муж- чины	жен- щины	оба пола	муж- чины	жен- щины	оба пола	муж- чины	жен- щины
Баткенский район									
Всего занятых мигрантов	6 097	4 337	1 760	-	-	-	6 097	4 337	1 760
Сельское хозяйство, охота и лесное хозяйство	194	118	76	-	-	-	194	118	76
Рыболовство, рыбоводство	2	1	1	-	-	-	2	1	1
Горнодобывающая промышленность	8	8	-	-	-	-	8	8	-
Обрабатывающая промышленность	85	36	49	-	-	-	85	36	49
Производство и распределение электроэнергии, газа и воды	5	5	-	-	-	-	5	5	-
Строительство	2 998	2 841	157	-	-	-	2 998	2 841	157
Торговля; ремонт автомобилей, бытовых изделий и предметов личного пользования	975	381	594	-	-	-	975	381	594
Гостиницы и рестораны	444	47	397	-	-	-	444	47	397
Транспорт и связь	216	206	10	-	-	-	216	206	10
Финансовая деятельность	5	5	-	-	-	-	5	5	-
Операции с недвижимым имуществом, аренда и предоставление услуг потребителям	618	264	354	-	-	-	618	264	354
Государственное управление	7	7	-	-	-	-	7	7	-
Образование	20	14	6	-	-	-	20	14	6
Здравоохранение и предоставление социальных услуг	24	11	13	-	-	-	24	11	13
Предоставление коммунальных, социальных и персональных услуг	429	343	86	-	-	-	429	343	86
Предоставление услуг по ведению домашнего хозяйства	67	50	17	-	-	-	67	50	17
Кадамжайский район									
Всего занятых мигрантов	13 201	8 850	4 351	3 298	2 171	1 127	9 903	6 679	3 224
Сельское хозяйство, охота и лесное хозяйство	470	334	136	13	6	7	457	328	129
Рыболовство, рыбоводство	2	2	-	-	-	-	2	2	-
Горнодобывающая промышленность	49	48	1	16	16	-	33	32	1
Обрабатывающая промышленность	219	110	109	19	15	4	200	95	105
Производство и распределение электроэнергии, газа и воды	43	43	-	6	6	-	37	37	-
Строительство	5 481	5 184	297	1 636	1 559	77	3 845	3 625	220
Торговля; ремонт автомобилей, бытовых изделий и предметов личного пользования	2 401	824	1 577	774	140	634	1 627	684	943
Гостиницы и рестораны	1 173	212	961	160	37	123	1 013	175	838
Транспорт и связь	244	235	9	30	28	2	214	207	7
Финансовая деятельность	12	7	5	3	2	1	9	5	4
Операции с недвижимым имуществом, аренда и предоставление услуг потребителям	1 955	1 038	917	447	225	222	1 508	813	695
Государственное управление	23	19	4	3	3	-	20	16	4
Образование	118	46	72	28	8	20	90	38	52
Здравоохранение и предоставление социальных услуг	81	49	32	15	8	7	66	41	25
Предоставление коммунальных, социальных и персональных услуг	802	627	175	138	112	26	664	515	149
Предоставление услуг по ведению домашнего хозяйства	128	72	56	10	6	4	118	66	52

	Все население			в том числе					
				городское население			сельское население		
	оба пола	муж- чины	жен- щины	оба пола	муж- чины	жен- щины	оба пола	муж- чины	жен- щины
Лейлекский район									
Всего занятых мигрантов	13 086	8 967	4 119	1 632	1 270	362	11 454	7 697	3 757
Сельское хозяйство, охота и лесное хозяйство	1 650	1 105	545	63	42	21	1 587	1 063	524
Рыболовство, рыбоводство	7	5	2	1	-	1	6	5	1
Горнодобывающая промышленность	25	25	-	2	2	-	23	23	-
Обрабатывающая промышленность	817	190	627	84	36	48	733	154	579
Производство и распределение электроэнергии, газа и воды	19	19	-	7	7	-	12	12	-
Строительство	4 465	4 173	292	789	768	21	3 676	3 405	271
Торговля; ремонт автомобилей, бытовых изделий и предметов личного пользования	3 705	1 664	2 041	247	94	153	3 458	1 570	1 888
Гостиницы и рестораны	220	53	167	55	25	30	165	28	137
Транспорт и связь	782	773	9	96	94	2	686	679	7
Финансовая деятельность	16	13	3	6	5	1	10	8	2
Операции с недвижимым имуществом, аренда и предоставление услуг потребителям	321	156	165	81	42	39	240	114	126
Государственное управление	67	64	3	16	13	3	51	51	-
Образование	113	47	66	18	8	10	95	39	56
Здравоохранение и предоставление социальных услуг	79	34	45	15	5	10	64	29	35
Предоставление коммунальных, социальных и персональных услуг	739	596	143	133	114	19	606	482	124
Предоставление услуг по ведению домашнего хозяйства	61	50	11	19	15	4	42	35	7

¹ Виды экономической деятельности приведены по месту временного проживания занятых мигрантов

8.6. Распределение занятых трудовых мигрантов в возрасте 15 лет и старше по времени отсутствия и возрасту
(человек)

	Все население				Городское население				Сельское население			
	всего	в том числе			всего	в том числе			всего	в том числе		
		менее месяца	до 1 года	1 год и более		менее месяца	до 1 года	1 год и более		менее месяца	до 1 года	1 год и более
Баткенская область	40 714	1 767	26 694	12 253	13 147	736	6 821	5 590	27 567	1 031	19 873	6 663
Всего занятых мигрантов												
в том числе в возрасте, лет:												
15-19	3 513	267	2 565	681	956	98	583	275	2 557	169	1 982	406
20-24	11 132	343	7 527	3 262	3 334	139	1 808	1 387	7 798	204	5 719	1 875
25-29	9 001	182	5 800	3 019	2 844	58	1 446	1 340	6 157	124	4 354	1 679
30-34	6 029	294	3 707	2 028	1 928	109	860	959	4 101	185	2 847	1 069
35-39	4 399	267	2 694	1 438	1 537	125	729	683	2 862	142	1 965	755
40-44	3 269	200	2 103	966	1 177	106	600	471	2 092	94	1 503	495
45-49	2 108	114	1 426	568	842	55	487	300	1 266	59	939	268
50-54	921	73	618	230	396	36	223	137	525	37	395	93
55-59	293	24	220	49	115	10	75	30	178	14	145	19
60-64	49	3	34	12	18	-	10	8	31	3	24	4
Из общей численности -												
население в возрасте, лет:												
трудоспособном	40 592	1 758	26 608	12 226	13 097	736	6 791	5 570	27 495	1 022	19 817	6 656
старше трудоспособного	122	9	86	27	50	-	30	20	72	9	56	7
15-17	531	43	387	101	174	13	112	49	357	30	275	52
15-28	22 083	757	14 868	6 458	6 681	282	3 589	2 810	15 402	475	11 279	3 648
18-28	21 552	714	14 481	6 357	6 507	269	3 477	2 761	15 045	445	11 004	3 596

8.7. Распределение занятых трудовых мигрантов в возрасте 15 лет и старше по времени отсутствия и образованию
(человек)

	Все население			Городское население			Сельское население					
	всего	в том числе отсутствующие		всего	в том числе отсутствующие		всего	в том числе отсутствующие				
		менее месяца	до 1 года и более		менее месяца	до 1 года и более		менее месяца	до 1 года и более			
Баткенская область												
Всего занятых мигрантов	40 714	1 767	26 694	12 253	13 147	736	6 821	5 590	27 567	1 031	19 873	6 663
в том числе по уровню образования:												
Профессиональное												
высшее	2852	137	2005	710	953	55	616	282	1899	82	1389	428
неполное высшее (незавершенное высшее)	1097	47	757	293	320	15	195	110	777	32	562	183
среднее (среднее специальное)	1518	74	1075	369	666	34	440	192	852	40	635	177
начальное (профессионально-техническое)	1663	108	1071	484	726	56	422	248	937	52	649	236
Общее												
среднее (полное)	32372	1347	20952	10073	10023	559	4857	4607	22349	788	16095	5466
основное (неполное среднее)	1062	43	728	291	412	16	255	141	650	27	473	150
начальное	124	9	88	27	33	-	28	5	91	9	60	22
Не имеющие начального общего образования	26	2	18	6	14	1	8	5	12	1	10	1
из них неграмотные	3	-	1	2	2	-	-	2	1	-	1	-

8.8. Численность городского и сельского безработного населения в трудоспособном возрасте по полу и территории

(человек)

	Все население			Городское население			Сельское население		
	оба пола	муж-чины	жен-щины	оба пола	муж-чины	жен-щины	оба пола	муж-чины	жен-щины
Баткенская область	11 907	5 298	6 609	5 966	2 800	3 166	5 941	2 498	3 443
г.Баткен	1 162	510	652	976	434	542	186	76	110
г.Кызыл-Кия	2 954	1 542	1 412	2 569	1 386	1 183	385	156	229
г.Сулукта	557	118	439	475	98	377	82	20	62
Баткенский район	1 120	503	617	-	-	-	1 120	503	617
Кадамжайский район	4 713	2 150	2 563	1 786	824	962	2 927	1 326	1 601
Лейлекский район	1 401	475	926	160	58	102	1 241	417	824

8.9. Уровень безработицы населения в трудоспособном возрасте по полу и территории

(в процентах к экономически активному населению в трудоспособном возрасте)

	Все население			Городское население			Сельское население		
	оба пола	муж-чины	жен-щины	оба пола	муж-чины	жен-щины	оба пола	муж-чины	жен-щины
Баткенская область	6,5	5,1	8,3	15,1	12,1	19,4	4,1	3,1	5,5
г.Баткен	15,2	11,9	19,3	20,0	15,6	25,9	6,7	5,1	8,6
г.Кызыл-Кия	17,8	16,2	20,0	22,9	21,6	24,6	7,2	5,0	10,1
г.Сулукта	7,3	2,5	15,1	6,5	2,2	13,5	29,7	11,9	57,4
Баткенский район	3,8	3,0	4,8	-	-	-	3,8	3,0	4,8
Кадамжайский район	6,6	5,4	8,1	22,4	18,0	28,2	4,6	3,8	5,7
Лейлекский район	2,7	1,6	4,3	2,0	1,2	3,2	2,8	1,7	4,5

9. Население по городам, поселкам городского типа, аильным округам и крупным селам

Перепись населения и жилищного фонда обеспечила получение демографических, социальных, экономических и многих других характеристик населения для каждой административно-территориальной единицы (область, город, район, аильный округ, село). В разделе приведены данные по всем аильным округам и городским поселениям области с основными демографическими характеристиками, то есть, по отдельным возрастным группам, полу, образованию и источникам доходов.

В разделе также приводятся данные об изменении численности населения городских поселений в сравнении с предыдущими переписями 1970 – 1999 гг.

Полученные результаты переписи по распределению численности населения по аильным округам по отдельным возрастным группам предоставляют широкие возможности органам местного самоуправления в использовании этих данных для развития их экономики и социальной инфраструктуры.

Данные переписи имеют важное значение для статистики промышленности, товаров и услуг, развития предпринимательства. Надежные оценки потребительского спроса на постоянно расширяющийся ассортимент товаров и услуг зависит от наличия точной информации о численности населения отдельных регионов страны и его распределение по полу, возрасту и другим показателям, так как эти характеристики влияют на спрос на продукты питания, одежду и т.д. Кроме того, наличие местной рабочей силы для производства и распределения товаров и услуг имеет большое значение при определении размещения и структуры предприятий.

Кроме того, подробно характеризуются данные об образовательном уровне населения в возрасте 15 лет и старше по уровню образования и полу каждого городского поселения и аильного округа, что позволяет решать многие социальные проблемы, связанные с образованием.

Наглядно в таблицах раздела показано распределение населения аильных округов и крупных сел в возрасте 15 лет и старше по основному источнику средств существования и полу, что отражает перемены, происшедшие в социально-экономической жизни республики.

9.1. Изменение численности постоянного населения по городам и поселкам городского типа

	Численность населения , человек					В процентах			
	1970	1979	1989	1999	2009	1979 к 1970	1989 к 1979	1999 к 1989	2009 к 1999
Баткенская область									
г.Баткен ¹	-	-	-	-	13 435	-	-	-	-
г.Кызыл-Кия	31 573	31 926	36 822	31 844	31 727	104,6	101,1	115,3	86,5
г.Сулукта	16 725	14 545	14 814	13 592	13 378	88,4	87,0	101,8	91,8
г.Исфана	-	-	-	-	18 244	-	-	-	-
пгт Айдаркен	10 385	11 002	11 115	9 148	10 331	125,5	105,9	101,0	82,3
пгт Восточный	1 758	3 566	6 592	6 898	6 632	-	202,8	184,9	104,6
пгт Кадамжай	6 518	7 038	7 749	8 890	6 732	138,2	108,0	110,1	114,7
пгт Советский	2 030	2 308	1 771	1 331	1 280	95,6	113,7	76,7	75,2
пгт Чаувай	2 012	2 444	2 109	1 634	2 051	93,6	121,5	86,3	77,5

¹ Образован г. Баткен в Баткенской области в 2000г.

9.2. Распределение населения городов и поселков городского типа по полу и возрастным группам

(человек)

	Все население	из него в возрасте							Средний возраст населения, лет
		моложе трудоспособного	в том числе			в трудоспособном	старше трудоспособного	18 лет и старше	
			0-6 лет	7-14 лет	15 лет				
Баткенская область									
Оба пола	103 810	32 604	13 978	16 286	2 340	63 521	7 685	66 306	27,2
г. Баткен	13 435	4 639	2 100	2 234	305	7 901	895	8 179	26,1
г. Кызыл-Кия	31 727	9 349	3 983	4 662	704	19 757	2 621	20 716	28,2
г. Сулукта	13 378	4 331	1 916	2 115	300	7 993	1 054	8 499	26,7
г. Исфана	18 244	5 884	2 539	2 959	386	11 185	1 175	11 589	26,9
пгт Айдаркен	10 331	3 237	1 317	1 699	221	6 387	707	6 694	27,3
пгт Восточный	6 632	2 082	920	1 025	137	4 099	451	4 261	26,7
пгт Кадамжай	6 732	2 183	812	1 171	200	3 998	551	4 192	28,1
пгт Советский	1 280	362	137	171	54	836	82	747	26,7
пгт Чаувай	2 051	537	254	250	33	1 365	149	1 429	27,9
Мужчины	52 101	16 949	7 227	8 495	1 227	32 517	2 635	32 550	26,4
г. Баткен	6 684	2 392	1 127	1 114	151	3 970	322	3 996	25,4
г. Кызыл-Кия	15 574	4 951	2 101	2 485	365	9 759	864	9 704	26,9
г. Сулукта	6 559	2 128	954	1 039	135	4 094	337	4 164	25,9
г. Исфана	9 390	3 083	1 312	1 571	200	5 884	423	5 891	26,3
пгт Айдаркен	5 348	1 665	664	880	121	3 423	260	3 491	26,8
пгт Восточный	3 304	1 043	445	530	68	2 095	166	2 112	26,4
пгт Кадамжай	3 491	1 216	418	657	141	2 098	177	2 050	26,5
пгт Советский	639	183	71	88	24	428	28	361	26,1
пгт Чаувай	1 112	288	135	131	22	766	58	781	27,4
Женщины	51 709	15 655	6 751	7 791	1 113	31 004	5 050	33 756	28,1
г. Баткен	6 751	2 247	973	1 120	154	3 931	573	4 183	26,8
г. Кызыл-Кия	16 153	4 398	1 882	2 177	339	9 998	1 757	11 012	29,5
г. Сулукта	6 819	2 203	962	1 076	165	3 899	717	4 335	27,5
г. Исфана	8 854	2 801	1 227	1 388	186	5 301	752	5 698	27,6
пгт Айдаркен	4 983	1 572	653	819	100	2 964	447	3 203	27,9
пгт Восточный	3 328	1 039	475	495	69	2 004	285	2 149	27,0
пгт Кадамжай	3 241	967	394	514	59	1 900	374	2 142	29,9
пгт Советский	641	179	66	83	30	408	54	386	27,3
пгт Чаувай	939	249	119	119	11	599	91	648	28,4

9.3. Распределение населения айльных округов по отдельным возрастным группам

(человек)

	Все население	из него в возрасте							Средний возраст населения, лет
		моложе трудоспособного	в том числе			в трудоспособном	старше трудоспособного	18 лет и старше	
			0-6 лет	7-14 лет	15 лет				
Баткенская область	295 693	107 224	45 521	54 672	7 031	168 591	19 878	174 640	26,3
Баткенский район	69 591	26 960	11 513	13 747	1 700	38 083	4 548	39 459	25,2
в том числе по айльным округам									
Дарыинский	8 433	3 204	1 301	1 684	219	4 736	493	4 839	25,1
Терт-Гюльский	5 323	2 122	851	1 119	152	2 882	319	2 945	25,1
Кара-Бакский	12 738	5 145	2 163	2 677	305	6 789	804	6 976	24,7
Кара-Булакский	10 080	3 860	1 611	1 987	262	5 579	641	5 758	25,5
Кыштутский	7 854	3 072	1 248	1 624	200	4 156	626	4 381	25,9
Самаркандыкский	9 291	3 458	1 586	1 687	185	5 219	614	5 424	25,6
Ак-Сайский	5 633	2 302	1 044	1 103	155	2 976	355	3 119	24,5
Ак-Татырский	5 280	2 082	947	1 019	116	2 816	382	2 978	25,3
Суу-Башынский	4 959	1 715	762	847	106	2 930	314	3 039	25,3
Лейлекский район	88 899	32 633	14 028	16 507	2 098	50 516	5 750	52 160	25,5
в том числе по айльным округам									
Ак-Сууский	5 880	2 227	981	1 116	130	3 313	340	3 396	25,0
Бешкентский	10 317	3 572	1 624	1 741	207	6 119	626	6 343	25,9
Маргунский	4 706	1 795	719	949	127	2 589	322	2 695	25,4
Джаны-Джерский	11 641	3 941	1 607	2 053	281	7 043	657	7 122	26,0
Лейлекский	6 060	2 294	992	1 152	150	3 400	366	3 479	25,0
Катранский	7 671	3 140	1 413	1 531	196	4 079	452	4 134	23,8
Кулундинский	21 037	7 702	3 228	3 954	520	11 868	1 467	12 383	25,8
Сумбулинский	13 100	4 912	2 106	2 519	287	7 319	869	7 581	25,2
Тогуз-Булакский	8 487	3 050	1 358	1 492	200	4 786	651	5 027	26,2
Кадамжайский район	137 203	47 631	19 980	24 418	3 233	79 992	9 580	83 021	26,5
в том числе по айльным округам									
Ак-Турпакский	12 142	5 119	2 235	2 545	339	6 440	583	6 434	23,5
Алгинский	7 241	2 587	993	1 404	190	4 189	465	4 270	26,2
Бирликский	10 864	4 161	1 775	2 112	274	5 959	744	6 253	25,3
Абсамат Масалиевский	11 587	3 866	1 568	2 022	276	6 928	793	7 165	27,1
Котормонский	7 619	2 537	1 071	1 287	179	4 435	647	4 724	27,4
Майданский	10 974	4 041	1 734	2 075	232	6 193	740	6 402	25,6
Марказский	10 522	3 763	1 628	1 898	237	6 086	673	6 283	25,9
Орозбековский	15 401	4 949	2 097	2 495	357	9 168	1 284	9 775	27,7
Уч-Коргонский	27 729	8 748	3 582	4 598	568	16 705	2 276	17 590	28,1
Халмионский	16 630	5 406	2 169	2 820	417	10 189	1 035	10 424	27,0
Кыргыз-Кыштакский	6 494	2 454	1 128	1 162	164	3 700	340	3 701	24,7

9.4. Распределение населения городов и поселков городского типа в возрасте 15 лет и старше по уровню образования и полу
(человек)

	Все население в возрасте 15 лет и старше	имеющие образование							не имеющие начального общего образования
		профессиональное				общее			
		высшее	неполное высшее (незаконченное высшее)	среднее (среднее специальное)	начальное (профессионально-техническое)	среднее (полное)	основное (неполное среднее)	начальное	
Баткен область									
г.Баткен	9 101	1 590	554	725	288	4 619	703	492	130
мужчины	4 443	842	244	264	209	2 257	352	228	47
женщины	4 658	748	310	461	79	2 362	351	264	83
г.Кызыл-Кия	23 082	2 523	815	2 466	2 558	9 882	3 367	1 161	310
мужчины	10 988	1 152	388	841	1 815	4 384	1 765	554	89
женщины	12 094	1 371	427	1 625	743	5 498	1 602	607	221
г.Сулюкта	9 347	720	657	388	250	6 077	681	466	108
мужчины	4 566	325	399	123	207	2 968	316	186	42
женщины	4 781	395	258	265	43	3 109	365	280	66
г.Исфана	12 746	1 103	299	724	374	8 342	1 140	540	224
мужчины	6 507	574	156	289	297	4 214	642	267	68
женщины	6 239	529	143	435	77	4 128	498	273	156
пгт Айдаркен	7 315	163	88	144	37	6 186	402	284	11
мужчины	3 804	73	40	37	21	3 291	184	153	5
женщины	3 511	90	48	107	16	2 895	218	131	6
пгт Восточный	4 687	426	112	257	51	3 253	312	245	31
мужчины	2 329	221	57	78	34	1 663	151	119	6
женщины	2 358	205	55	179	17	1 590	161	126	25
пгт Кадамжай	4 749	733	218	460	218	2 341	465	267	47
мужчины	2 416	349	108	122	131	1 255	258	179	14
женщины	2 333	384	110	338	87	1 086	207	88	33
пгт Советский	972	57	68	52	86	421	173	96	19
мужчины	480	24	25	19	66	194	101	46	5
женщины	492	33	43	33	20	227	72	50	14
пгт Чаувай	1 547	119	6	48	81	1 083	117	75	18
мужчины	846	52	5	25	68	601	55	36	4
женщины	701	67	1	23	13	482	62	39	14

9.5. Распределение населения городов и поселков городского типа в возрасте 15 лет и старше по основному источнику средств существования и полу
(человек)

	Всего	Население в возрасте 15 лет и старше								
		основной источник средств существования								
		доход от занятости	стипендия	пенсия	пособие	другой вид государственного обеспечения	сбережения	доход от собственности	на иждивении	иной источник
Баткен область										
г.Баткен	9 101	3 933	53	924	78	189	34	317	3 245	328
мужчины	4 443	2 358	21	334	13	170	29	216	1 078	224
женщины	4 658	1 575	32	590	65	19	5	101	2 167	104
г.Кызыл-Кия	23 082	8 797	363	2 930	55	48	401	541	9 596	351
мужчины	10 988	5 042	292	1 171	22	42	288	355	3 589	187
женщины	12 094	3 755	71	1 759	33	6	113	186	6 007	164
г.Сулюкта	9 347	4 548	40	1 368	55	35	1	9	3 287	4
мужчины	4 566	2 896	13	560	14	35	-	6	1 040	2
женщины	4 781	1 652	27	808	41	-	1	3	2 247	2
г.Исфана	12 746	7 899	18	1 329	45	191	-	78	3 166	20
мужчины	6 507	4 776	7	487	21	190	-	50	962	14
женщины	6 239	3 123	11	842	24	1	-	28	2 204	6
пгт Айдаркен	7 315	2 738	21	1 073	14	218	18	250	2 913	70
мужчины	3 804	1 711	12	481	5	213	13	184	1 130	55
женщины	3 511	1 027	9	592	9	5	5	66	1 783	15
пгт Восточный	4 687	2 401	4	569	53	12	1	41	1 604	2
мужчины	2 329	1 555	3	256	24	9	1	21	460	-
женщины	2 358	846	1	313	29	3	-	20	1 144	2
пгт Кадамжай	4 749	2 368	9	579	28	5	151	108	1 344	157
мужчины	2 416	1 352	4	216	9	1	82	64	600	88
женщины	2 333	1 016	5	363	19	4	69	44	744	69
пгт Советский	972	311	80	92	8	7	6	80	333	55
мужчины	480	160	40	36	-	3	4	51	142	44
женщины	492	151	40	56	8	4	2	29	191	11
пгт Чаувай	1 547	809	1	198	47	-	1	19	451	21
мужчины	846	517	1	88	22	-	1	16	185	16
женщины	701	292	-	110	25	-	-	3	266	5

9.6. Распределение населения районов и аильных округов в возрасте 15 лет и старше, по уровню образования, полу и территории

(человек)

	Все население в возрасте 15 лет и старше	имеющие образование							не имеющие начального общего образования
		профессиональное				общее			
		высшее	неполное высшее (незаконченное высшее)	среднее (среднее специальное)	начальное (профессионально-техническое)	среднее (полное)	основное (неполное среднее)	начальное	
Баткенская область	215 112	13 363	5 067	7 975	5 722	146 096	19 466	12 506	4 917
мужчины	109 349	6 983	2 345	3 641	4 583	74 207	9 858	5 963	1 769
женщины	105 763	6 380	2 722	4 334	1 139	71 889	9 608	6 543	3 148
Села в составе г.Баткен	4 047	306	126	159	89	2 539	424	288	116
мужчины	2 026	129	64	70	69	1 285	217	155	37
женщины	2 021	177	62	89	20	1 254	207	133	79
Села в составе г.Сулукта	505	8	14	5	1	406	44	15	12
мужчины	254	5	5	1	1	210	21	8	3
женщины	251	3	9	4	-	196	23	7	9
Села в составе г.Кызыл-Кия	8 464	646	187	760	1 432	3 931	808	462	238
мужчины	4 226	302	90	298	1 084	1 739	400	237	76
женщины	4 238	344	97	462	348	2 192	408	225	162
Баткенский район	44 331	2 452	754	1 478	658	31 059	3 952	2 661	1 317
мужчины	22 893	1 306	343	747	549	16 080	2 068	1 293	507
женщины	21 438	1 146	411	731	109	14 979	1 884	1 368	810
Дарьинский а.о.	5 448	251	134	169	77	3 865	487	327	138
мужчины	2 932	144	60	83	68	2 133	234	162	48
женщины	2 516	107	74	86	9	1 732	253	165	90
Терт-Гюльский а.о.	3 353	224	54	102	20	2 397	275	182	99
мужчины	1 691	108	20	44	15	1 247	135	85	37
женщины	1 662	116	34	58	5	1 150	140	97	62
Кара-Бакский а.о.	7 898	325	111	230	51	5 563	897	521	200
мужчины	4 034	190	44	126	45	2 822	475	256	76
женщины	3 864	135	67	104	6	2 741	422	265	124
Кара-Булакский а.о.	6 482	501	133	316	82	4 248	536	447	219
мужчины	3 344	223	60	142	55	2 261	303	222	78
женщины	3 138	278	73	174	27	1 987	233	225	141
Кыштутский а.о.	4 982	287	45	125	41	3 568	453	314	149
мужчины	2 578	171	21	76	38	1 816	232	159	65
женщины	2 404	116	24	49	3	1 752	221	155	84
Самаркандыкский а.о.	6 018	301	44	177	140	4 339	537	291	189
мужчины	3 024	137	21	87	121	2 173	271	136	78
женщины	2 994	164	23	90	19	2 166	266	155	111
Ак-Сайский а.о.	3 486	137	58	122	77	2 516	238	219	119
мужчины	1 770	79	30	73	71	1 244	126	97	50
женщины	1 716	58	28	49	6	1 272	112	122	69
Ак-Татырский а.о.	3 314	170	46	100	94	2 325	256	203	120
мужчины	1 695	106	18	55	82	1 158	137	101	38
женщины	1 619	64	28	45	12	1 167	119	102	82
Суу-Башынский а.о.	3 350	256	129	137	76	2 238	273	157	84
мужчины	1 825	148	69	61	54	1 226	155	75	37
женщины	1 525	108	60	76	22	1 012	118	82	47

	Все население в возрасте 15 лет и старше	имеющие образование							не имеющие начального образования
		профессиональное				общее			
		высшее	неполное высшее (незаконченное высшее)	среднее (среднее специальное)	начальное (профессионально-техническое)	среднее (полное)	основное (неполное среднее)	начальное	
Лейлекский район	64 960	3 814	1 113	2 109	1 145	46 268	5 633	3 701	1 177
мужчины	32 877	2 259	536	1 120	968	23 024	2 844	1 736	390
женщины	32 083	1 555	577	989	177	23 244	2 789	1 965	787
села в составе г.Исфана	6 596	486	169	348	158	4 299	603	372	161
мужчины	3 384	276	83	157	131	2 206	309	166	56
женщины	3 212	210	86	191	27	2 093	294	206	105
Ак-Сууский а.о.	3 783	227	50	112	28	2 818	308	212	28
мужчины	1 985	142	30	58	21	1 477	158	90	9
женщины	1 798	85	20	54	7	1 341	150	122	19
Бешкентский а.о.	6 952	389	97	167	152	5 251	493	303	100
мужчины	3 538	257	46	111	140	2 578	238	141	27
женщины	3 414	132	51	56	12	2 673	255	162	73
Маргунский а.о.	3 038	133	24	76	35	2 242	262	199	67
мужчины	1 520	84	8	49	30	1 107	128	89	25
женщины	1 518	49	16	27	5	1 135	134	110	42
Джаны-Джерский а.о.	7 981	453	181	331	200	5 669	667	399	81
мужчины	3 972	219	87	175	154	2 771	336	200	30
женщины	4 009	234	94	156	46	2 898	331	199	51
Лейлекский а.о.	3 916	236	54	105	22	2 927	293	237	42
мужчины	2 033	141	31	67	21	1 480	149	128	16
женщины	1 883	95	23	38	1	1 447	144	109	26
Катранский а.о.	4 727	254	146	128	55	3 183	588	304	69
мужчины	2 369	166	66	65	50	1 563	310	128	21
женщины	2 358	88	80	63	5	1 620	278	176	48
Кулундинский а.о.	13 855	809	147	467	370	9 679	1 262	836	285
мужчины	6 894	433	67	239	317	4 729	627	392	90
женщины	6 961	376	80	228	53	4 950	635	444	195
Сумбулинский а.о.	8 475	496	131	199	59	6 285	658	464	183
мужчины	4 336	351	71	117	50	3 131	322	232	62
женщины	4 139	145	60	82	9	3 154	336	232	121
Тогуз-Булакский а.о.	5 637	331	114	176	66	3 915	499	375	161
мужчины	2 846	190	47	82	54	1 982	267	170	54
женщины	2 791	141	67	94	12	1 933	232	205	107
Кадамжайский район	92 805	6 137	2 873	3 464	2 397	61 893	8 605	5 379	2 057
мужчины	47 073	2 982	1 307	1 405	1 912	31 869	4 308	2 534	756
женщины	45 732	3 155	1 566	2 059	485	30 024	4 297	2 845	1 301
Ак-Турпакский а.о.	7 362	181	101	124	40	5 379	898	544	95
мужчины	3 752	106	50	58	29	2 712	482	274	41
женщины	3 610	75	51	66	11	2 667	416	270	54
Алгинский а.о.	4 844	181	91	110	14	3 610	398	293	147
мужчины	2 495	106	45	42	13	1 881	199	152	57
женщины	2 349	75	46	68	1	1 729	199	141	90
Бирликский а.о.	6 977	311	98	113	37	5 294	636	378	110
мужчины	3 592	189	47	51	32	2 745	311	182	35
женщины	3 385	122	51	62	5	2 549	325	196	75

	Все население в возрасте 15 лет и старше	имеющие образование						не имеющие начального образования	
		профессиональное				общее			
		высшее	неполное высшее (незаконченное высшее)	среднее (среднее специальное)	начальное (профессионально-техническое)	среднее (полное)	основное (неполное среднее)		начальное
Абсамат Масалиевский а.о.	7 997	678	241	449	282	4 763	616	649	319
мужчины	4 033	292	92	186	206	2 493	315	304	145
женщины	3 964	386	149	263	76	2 270	301	345	174
Котормонский а.о.	5 261	463	280	215	78	3 386	348	358	133
мужчины	2 637	267	138	79	54	1 740	163	155	41
женщины	2 624	196	142	136	24	1 646	185	203	92
Майданский а.о.	7 165	487	261	267	407	4 408	736	469	130
мужчины	3 667	234	121	138	352	2 172	385	215	50
женщины	3 498	253	140	129	55	2 236	351	254	80
Марказский а.о.	6 996	597	298	260	379	4 262	725	392	83
мужчины	3 514	282	134	100	326	2 108	341	184	39
женщины	3 482	315	164	160	53	2 154	384	208	44
Орозбековский а.о.	10 809	963	567	483	318	6 882	773	632	191
мужчины	5 448	433	255	151	250	3 638	354	297	70
женщины	5 361	530	312	332	68	3 244	419	335	121
Уч-Коргонский а.о.	19 549	1 616	633	1 145	750	12 267	1 846	814	478
мужчины	9 905	754	308	471	566	6 350	916	381	159
женщины	9 644	862	325	674	184	5 917	930	433	319
Халмионский а.о.	11 641	525	227	240	79	8 421	1 262	665	222
мужчины	5 890	250	83	107	71	4 359	659	299	62
женщины	5 751	275	144	133	8	4 062	603	366	160
Кыргыз-Кыштакский а.о.	4 204	135	76	58	13	3 221	367	185	149
мужчины	2 140	69	34	22	13	1 671	183	91	57
женщины	2 064	66	42	36	-	1 550	184	94	92

9.7. Распределение населения айльных округов и крупных сел в возрасте 15 лет и старше, по основному источнику средств существования, полу и территории

(человек)

	Всего	Население в возрасте 15 лет и старше								
		основной источник средств существования								
		доход от занятости	стипендия	пенсия	пособие	другой вид государственного обеспечения	сбережения	доход от собственности	на иждивении	иной источник
Баткенская область	215 112	138 094	628	22 481	1 460	939	515	5 153	44 616	1 226
мужчины	109 349	78 973	308	8 557	544	656	331	2 836	16 356	788
женщины	105 763	59 121	320	13 924	916	283	184	2 317	28 260	438
Села в составе г.Баткен	4 047	2 565	25	394	81	12	13	102	811	44
мужчины	2 026	1 407	9	135	7	4	5	42	392	25
женщины	2 021	1 158	16	259	74	8	8	60	419	19
Села в составе г.Сулюкта	505	195	-	80	2	1	1	4	222	-
мужчины	254	149	-	31	1	-	1	4	68	-
женщины	251	46	-	49	1	1	-	-	154	-
Села в составе г.Кызыл-Кия	8 464	4 971	25	964	9	21	17	198	2 230	29
мужчины	4 226	2 935	16	328	2	10	12	112	790	21
женщины	4 238	2 036	9	636	7	11	5	86	1 440	8
Баткенский район	44 331	28 400	40	4 466	217	344	156	906	9 503	299
мужчины	22 893	16 291	19	1 791	75	304	84	466	3 650	213
женщины	21 438	12 109	21	2 675	142	40	72	440	5 853	86
Дарыинский а.о.	5 448	3 978	5	538	3	-	-	23	899	2
мужчины	2 932	2 295	3	210	3	-	-	16	405	-
женщины	2 516	1 683	2	328	-	-	-	7	494	2
Терт-Гюльский а.о.	3 353	2 142	2	267	19	38	114	25	670	76
мужчины	1 691	1 161	-	108	1	11	59	18	283	50
женщины	1 662	981	2	159	18	27	55	7	387	26
Кара-Бакский а.о.	7 898	5 539	6	780	49	5	18	118	1 367	16
мужчины	4 034	3 026	3	318	26	4	10	52	586	9
женщины	3 864	2 513	3	462	23	1	8	66	781	7
Кара-Булакский а.о.	6 482	4 446	3	588	34	54	13	45	1 290	9
мужчины	3 344	2 512	1	230	4	52	6	27	508	4
женщины	3 138	1 934	2	358	30	2	7	18	782	5
Кыштутский а.о.	4 982	3 389	4	676	38	11	2	175	684	3
мужчины	2 578	1 849	3	281	10	5	1	89	339	1
женщины	2 404	1 540	1	395	28	6	1	86	345	2
Самаркандыкский а.о.	6 018	3 303	10	599	41	2	6	191	1 856	10
мужчины	3 024	1 991	4	239	17	2	5	110	650	6
женщины	2 994	1 312	6	360	24	-	1	81	1 206	4
Ак-Сайский а.о.	3 486	2 026	1	391	3	3	1	133	856	72
мужчины	1 770	1 187	-	152	2	1	1	72	295	60
женщины	1 716	839	1	239	1	2	-	61	561	12
Ак-Татырский а.о.	3 314	1 555	3	325	5	1	2	37	1 294	92
мужчины	1 695	1 080	3	141	3	1	2	25	366	74
женщины	1 619	475	-	184	2	-	-	12	928	18
Суу-Башынский а.о.	3 350	2 022	6	302	25	230	-	159	587	19
мужчины	1 825	1 190	2	112	9	228	-	57	218	9
женщины	1 525	832	4	190	16	2	-	102	369	10

	Всего	Население в возрасте 15 лет и старше								
		основной источник средств существования								
		доход от занятости	стипендия	пенсия	пособие	другой вид государственного обеспечения	сбережения	доход от собственности	на иждивении	иной источник
Лейлекский район	64 960	42 668	244	6 906	369	74	74	472	14 102	51
мужчины	32 877	24 928	130	2 544	137	39	43	278	4 741	37
женщины	32 083	17 740	114	4 362	232	35	31	194	9 361	14
села в составе г.Исфана	6 596	3 917	17	767	90	12	1	7	1 781	4
мужчины	3 384	2 418	13	314	49	9	-	6	573	2
женщины	3 212	1 499	4	453	41	3	1	1	1 208	2
Ак-Сууский а.о.	3 783	2 913	1	344	2	-	-	3	520	-
мужчины	1 985	1 653	1	115	1	-	-	2	213	-
женщины	1 798	1 260	-	229	1	-	-	1	307	-
Бешкентский а.о.	6 952	5 507	3	646	27	9	2	15	743	-
мужчины	3 538	2 963	2	231	10	4	2	7	319	-
женщины	3 414	2 544	1	415	17	5	-	8	424	-
Маргунский а.о.	3 038	2 142	29	388	14	-	1	105	356	3
мужчины	1 520	1 139	14	141	2	-	1	57	163	3
женщины	1 518	1 003	15	247	12	-	-	48	193	-
Джаны-Джерский а.о.	7 981	5 348	37	631	27	7	57	51	1 811	12
мужчины	3 972	3 026	20	216	9	4	30	23	636	8
женщины	4 009	2 322	17	415	18	3	27	28	1 175	4
Лейлекский а.о.	3 916	2 549	23	423	28	2	2	42	843	4
мужчины	2 033	1 495	13	158	15	1	-	29	319	3
женщины	1 883	1 054	10	265	13	1	2	13	524	1
Кагранский а.о.	4 727	2 776	23	494	70	10	2	102	1 242	8
мужчины	2 369	1 710	10	190	19	5	2	65	362	6
женщины	2 358	1 066	13	304	51	5	-	37	880	2
Кулундинский а.о.	13 855	8 829	47	1 600	56	13	6	62	3 228	14
мужчины	6 894	5 171	30	562	12	6	5	43	1 054	11
женщины	6 961	3 658	17	1 038	44	7	1	19	2 174	3
Сумбулинский а.о.	8 475	4 820	35	1 020	48	2	1	54	2 493	2
мужчины	4 336	3 150	17	403	18	1	1	26	719	1
женщины	4 139	1 670	18	617	30	1	-	28	1 774	1
Тогуз-Булакский а.о.	5 637	3 867	29	593	7	19	2	31	1 085	4
мужчины	2 846	2 203	10	214	2	9	2	20	383	3
женщины	2 791	1 664	19	379	5	10	-	11	702	1
Кадамжайский район	92 805	59 295	294	9 671	782	487	254	3 471	17 748	803
мужчины	47 073	33 263	134	3 728	322	299	186	1 934	6 715	492
женщины	45 732	26 032	160	5 943	460	188	68	1 537	11 033	311
Ак-Турпакский а.о.	7 362	3 580	6	477	87	52	5	892	2 143	120
мужчины	3 752	2 004	3	196	34	33	2	510	901	69
женщины	3 610	1 576	3	281	53	19	3	382	1 242	51
Алгинский а.о.	4 844	3 104	15	444	120	15	-	366	682	98
мужчины	2 495	1 749	6	164	43	7	-	185	286	55
женщины	2 349	1 355	9	280	77	8	-	181	396	43
Бирликский а.о.	6 977	5 491	4	626	34	77	6	15	720	4
мужчины	3 592	2 919	1	249	18	74	4	7	318	2
женщины	3 385	2 572	3	377	16	3	2	8	402	2

	Всего	Население в возрасте 15 лет и старше								
		основной источник средств существования								
		доход от занято- сти	стипен- дия	пенсия	пособие	другой вид государст- венного обеспече- ния	сбере- жения	доход от собст- вен- ности	на иждиве- нии	иной источ- ник
Абсамат Масалиевский а.о.	7 997	5 012	19	899	38	188	1	102	1 660	78
мужчины	4 033	2 833	9	347	14	105	1	65	618	41
женщины	3 964	2 179	10	552	24	83	-	37	1 042	37
Котормонский а.о.	5 261	3 249	15	682	31	14	2	169	1 088	11
мужчины	2 637	1 815	6	275	8	10	1	97	417	8
женщины	2 624	1 434	9	407	23	4	1	72	671	3
Майданский а.о.	7 165	4 692	35	760	37	16	3	64	1 516	42
мужчины	3 667	2 768	22	288	13	7	3	32	508	26
женщины	3 498	1 924	13	472	24	9	-	32	1 008	16
Марказский а.о.	6 996	4 787	14	612	27	29	-	402	1 072	53
мужчины	3 514	2 628	5	230	11	14	-	202	400	24
женщины	3 482	2 159	9	382	16	15	-	200	672	29
Орозбековский а.о.	10 809	5 700	56	1 368	64	21	107	680	2 710	103
мужчины	5 448	3 303	26	548	28	13	66	370	1 035	59
женщины	5 361	2 397	30	820	36	8	41	310	1 675	44
Уч-Коргонский а.о.	19 549	11 743	118	2 464	120	42	10	590	4 177	285
мужчины	9 905	6 773	53	947	34	24	9	366	1 496	203
женщины	9 644	4 970	65	1 517	86	18	1	224	2 681	82
Халмионский а.о.	11 641	9 291	11	986	22	31	1	118	1 175	6
мужчины	5 890	4 940	3	366	6	11	1	65	495	3
женщины	5 751	4 351	8	620	16	20	-	53	680	3
Кыргыз-Кыштакский а.о.	4 204	2 646	1	353	202	2	119	73	805	3
мужчины	2 140	1 531	-	118	113	1	99	35	241	2
женщины	2 064	1 115	1	235	89	1	20	38	564	1

9.8. Численность постоянного населения городов, поселков городского типа, айильных округов и сельских населенных пунктов

(человек)

г.Баткен	13 435	г.Сулюкта	13 378	г.Кызыл-Кия	31 727
с.Булак-Башы	675	пгт Восточный	6 632	с.Караван	6 861
с.Кызыл-Жол	3 207	с.Кольцо	715	с.Ак-Булак	4 950
с.Базар-Башы	2 401			с.Джин-Джиген	606
Баткенский район					
Дарыинский а.о.	8 433	Кара-Бакский а.о.	12 738	Ак-Сайский а.о.	5 633
с.Жанырык	173	с.Кара-Бак	6 890	с.Ак-Сай	1 166
с.Тунук-Суу	217	с.Достук	328	с.Кек-Таш	1 989
с.Кан	626	с.Кызыл-Бель	3 849	с.Уч-Дебе	1 347
с.Табылгы	381	с.Чет-Кызыл	1 671	с.Капчыгай	594
с.Кайынды	875	Кара-Булакский а.о.	10 080	с.Таштумшук	537
с.Сары-Талаа	394	с.Бужум	7 416	Ак-Татырский а.о.	5 280
с.Коргон-Таш	79	с.Кара-Булак	2 664	с.Ак-Татыр	2 525
с.Джаны-Джер	2 210	Кыштутский а.о.	7 854	с.Рават	1 993
с.Чек	3 478	с.Таян	1 308	с.Говсувар	762
Терт-Гюльский а.о.	5 323	с.Газ	1 615	Суу-Башынский а.о.	4 959
с.Ак-Оток	360	с.Кыштут	962	с.Боз-Адыр	1 966
с.Ак-Турпак	1 211	с.Сай	1 765	с.Апкан	923
с.Зар-Таш	589	с.Согмент	1 832	с.Беджей	574
с.Чон-Гара	2 419	с.Чарбак	372	с.Кара-Токой	871
с.Чон-Талаа	744	Самаркандекский а.о.	9 291	с.Айгуль-Таш	625
		с.Самаркандык	5 442		
		с.Джаны-Бак	1 388		
		с.Паскы-Арык	2 461		
Кадамжайский район					
пгт Айдаркен	10 331	Абсамат Масалиевский а.о.	11 587	Орозбековский а.о.	15 401
пгт Кадамжай	6 732	с.Кара-Дебе	2 874	с.Орозбеково	5 356
пгт Советский	1 280	с.Олагыш	1 157	с.Кулду	5 447
пгт Чаувай	2 051	с.Какыр	586	с.Таш-Кыя	1 146
Ак-Турпакский а.о.	12 142	с.Кожо	1 027	с.Пульгон (РЦ)	2 466
с.Жаны-Жер	3 028	с.Кон	736	с.Чал-Таш	986
с.Ак-Турпак	471	с.Алыш	2 005	Уч-Коргонский а.о.	27 729
с.Калача	288	с.Таш-Коргон	2 738	с.Уч-Коргон	11 820
с.Кара-Тумшук	447	с.Лесхоз	464	с.Валакиш	2 100
с.Кызыл-Коргон	427	Котормоский а.о.	7 619	с.Какыр	2 397
с.Отукчу	614	с.Кызыл-Булак	1 555	с.Калача	1 432
с.Сары-Камыш	20	с.Ак-Кия	810	с.Калтак	1 297
с.Токой	262	с.Гайрат	1 155	с.Сулайманабад	1 499
с.Чогорок	229	с.Джалгыз-Булак	369	с.Разъезд	1 494
с.Чон-Кара	206	с.Кара-Оот	502	с.Сухана	1 306
с.Жаш-Тилек	603	с.Кара-Шоро	131	с.Чаувай	729
с.Орукзар	2 250	с.Кескен-Таш	1 121	с.Боз	761
с.Мин-Чынар	2 955	с.Кетерме	563	с.Камбарабад	891
с.Келечек	342	с.Тамаша	699	с.Тажык-Кыштак	2 003
Алгинский а.о.	7 241	с.Лангар	714	Халмионский а.о.	16 630
с.Алга	2 542	Майданский а.о.	10 974	с.Халмион	4 602

с.Адыр	839	с.Кара-Джыгач	2 456	с.Баймаала	198
с.Шак-Шак	914	с.Аустан	216	с.Гулдуromo	1 084
с.Шырбан	445	с.Кара-Кыштак	1 068	с.Джайны-Айыл	636
с.Чункур-Кыштак	1 851	с.Кароол	515	с.Джошук	1 123
с.Жаны-Чек	650	с.Кереге-Таш	389	с.Ирилеш	2 509
Бирликский а.о.	10 864	с.Майдан	1 865	с.Кек-Тал	680
с.Ормош	1 129	с.Пум	912	с.Курулуш	182
с.Бель	871	с.Кара-Добо	1 114	с.Ноогардан	2 049
с.Джал	1 115	с.Исфайрам	601	с.Таш-Добо	826
с.Джаны-Коргон	997	с.Сары-Алтын	971	с.Ынтымак	1 039
с.Кичи-Айдаркен	982	с.Бак	572	с.Чекелик	1 380
с.Моло	411	с.Акимбек	148	с.Шады	322
с.Сур	1 494	с.Жаны-Абад	147	Кыргыз-Кыштакский	6 494
с.Сырт	2 030	Марказский а.о.	10 522	с.Кыргыз-Кыштак	3 724
с.Тескей	168	с.Марказ	5 310	с.Кожо-Корум	70
с.Чечме	953	с.Арпа-Сай	894	с.Кайтпас	1 573
с.Эшме	714	с.Достук	1 007	с.Бюргендю ОПХ	421
		с.Кек-Талаа	2 275	с.Бюргендю ПМК	706
		с.Маяк	863		
		с.Пылдырак	173		
Лейлекский район					
г.Исфана	18 244	Маргунский а.о.	4 706	Кулундинский а.о.	21 037
с.Голбо	1 506	с.Маргун	2 771	с.Кулунду	8 250
с.Самат	2 076	с.Чурбек	926	с.Булак-Башы	1 612
с.Чимген	3 325	с.Дархум	772	с.Интернациональное	3 560
с.Тайлан	1 360	с.Даргаз	237	с.Коммунизм	3 961
с.Мырза-Патча	770	Джаны-Джерский а.о.	11 641	с.им.Ленина	3 654
с.Ак-Булак	681	с.Центральное	2 506	Самбулинский а.о.	13 100
Ак-Сууский а.о.	5 880	с.Арка	3 149	с.Андарак	5 997
с.Ак-Суу	3 114	с.Достук	2 958	с.Искра	2 177
с.Алга	1 022	с.Жаштык (новое)	3 028	с.Кек-Таш	3 187
с.Джениш	1 241	Лейлекский а.о.	6 060	с.Коммуна	1 739
с.Суу-Башы	503	с.Коргон	1 778	Тогуз-Булакский а.о.	8 487
Бешкентский а.о.	10 317	с.Кара-Суу	1 243	с.Тогуз-Булак	1 052
с.Бешкент	3 610	с.Лейлек	944	с.Ай-Кол	943
с.им.Карла Маркса	2 103	с.Чуянчы	933	с.Кара-Булак	2 097
с.Кайрагач	2 553	с.Ак-Терек	1 162	с.Маданият	2 445
с.50 лет СССР	603	Катранский а.о.	7 671	с.50 лет Киргизии	1 658
с.Эски-Оочу	1 448	с.Катран	5 095	с.им.Чапаева	292
		с.Джаны-Турмуш	1 613		
		с.Озгерюш	963		

10. Домохозяйства

В соответствии с международными рекомендациями, в практике данной переписи как и в предыдущей переписи за единицу наблюдения была принята категория «домохозяйство».

Домохозяйство – деятельность лица или группы лиц, совместно проживающих в жилище и обеспечивающих себя всем необходимым для жизни посредством ведения общего хозяйства, полностью или частично объединяя и расходуя свои средства. Эти лица могут быть связаны брачно-семейными отношениями, отношениями родства либо без наличия такого рода отношений.

Различия между домохозяйством и семьей заключаются в следующем:

домохозяйство может состоять из одного лица, а семья, по меньшей мере, из двух лиц; члены домохозяйства не обязательно должны быть родственниками, в то время как для членов семьи наличие родства обязательно.

Домохозяйства могут быть частными, институциональными (коллективными).

Частные домохозяйства:

домохозяйства, состоящие из одного лица, которое само обеспечивает себя пищей и всем необходимым для жизни, не объединяясь с каким-либо другим лицом для образования хозяйства;

домохозяйства, состоящие из нескольких лиц, проживающих вместе, которые объединяются для совместного обеспечения себя пищей и всем необходимым для жизни. Лица в этой группе могут объединять полностью или частично свои доходы и вести хозяйство более или менее на началах общего бюджета; они могут быть родственниками или не родственниками, или представлять комбинацию родственников и не родственников.

Институциональные (коллективные) домохозяйства – это группы людей, проживающие в одном учреждении – жилищной единице, совместно питающиеся, но не имеющие индивидуальных бюджетов и общих потребительских расходов, подчиненных общим правилам и обычно не связанных родственными отношениями (дома инвалидов, дома-интернаты для престарелых, дома ребенка и другие).

Публикация содержит сведения о числе **частных** домохозяйств, проживающих в них членах, а также о среднем размере домохозяйств как в целом по области, так и по районам, городам, поселкам городского типа, аильным округам и крупным селам.

Одним из основных демографических показателей является средний размер домохозяйства.

Средний размер домохозяйства определяется как частное от деления постоянного населения, проживающего в домохозяйствах, на число домохозяйств.

10.1. Число домохозяйств и их размер по районам, городским поселениям, айыльным округам и крупным селам

	Число домохозяйств	в них членов домохозяйств, человек	Домохозяйства, состоящие из (число лиц)								Средний размер домохозяйства, человек
			1	2	3	4	5	6	7 и более		
									число домохозяйств	в них членов домохозяйств, человек	
Баткенская область	80 007	425 733	4 184	5 275	7 275	12 151	16 339	14 389	20 394	172 541	5,3
городское население	22 933	102 072	2 458	2 647	3 073	3 966	4 223	2 994	3 572	30 158	4,5
сельское население	57 074	323 661	1 726	2 628	4 202	8 185	12 116	11 395	16 822	142 383	5,7
г.Баткен	3 654	19 147	143	246	399	624	753	638	851	7 226	5,2
городское население	2 564	12 873	119	216	326	463	518	400	522	4 502	5,0
г.Баткен	2 564	12 873	119	216	326	463	518	400	522	4 502	5,0
сельское население	1 090	6 274	24	30	73	161	235	238	329	2 724	5,8
с.Булак-Башы	119	666	2	5	10	17	25	26	34	275	5,6
с.Кызыл-Жол	553	3 207	12	12	40	80	110	125	174	1 431	5,8
с.Базар-Башы	418	2 401	10	13	23	64	100	87	121	1 018	5,7
г.Сулюкта	3 884	20 555	118	262	404	599	793	724	984	7 996	5,3
городское население	3 721	19 840	101	242	390	567	759	696	966	7 846	5,3
г.Сулюкта	2 464	13 319	59	152	272	355	471	476	679	5 509	5,4
пгт Восточный	1 257	6 521	42	90	118	212	288	220	287	2 337	5,2
сельское население	163	715	17	20	14	32	34	28	18	150	4,4
с.Кольцо	163	715	17	20	14	32	34	28	18	150	4,4
г.Кызыл-Кия	10 279	43 943	1 441	1 338	1 337	1 703	1 650	1 251	1 559	13 247	4,3
городское население	8 082	31 545	1 349	1 243	1 164	1 391	1 210	790	935	7 864	3,9
г.Кызыл-Кия	8 082	31 545	1 349	1 243	1 164	1 391	1 210	790	935	7 864	3,9
сельское население	2 197	12 398	92	95	173	312	440	461	624	5 383	5,6
с.Караван	1 193	6 847	50	45	94	156	242	252	354	3 079	5,7
с.Ак-Булак	902	4 945	41	50	71	140	181	179	240	2 052	5,5
с.Джин - Джиген	102	606	1	-	8	16	17	30	30	252	5,9
Баткенский район	11 480	69 052	250	406	685	1 421	2 218	2 435	4 065	34 551	6,0
сельское население	11 480	69 052	250	406	685	1 421	2 218	2 435	4 065	34 551	6,0
Дарыинский а.о.	1 343	8 433	23	42	70	168	228	283	529	4 606	6,3
с.Чек	569	3 478	10	13	31	78	116	123	198	1 719	6,1
Терт-Гюльский а.о.	921	5 323	19	35	61	109	198	203	296	2 407	5,8
Кара-Бакский а.о.	2 121	12 726	35	79	134	274	383	455	761	6 390	6,0
с.Кара-Бак	1 158	6 878	21	50	82	155	209	234	407	3 442	5,9
с.Кызыл-Бель	636	3 849	9	19	35	87	125	138	223	1 896	6,1
Кара-Булакский а.о.	1 739	10 017	50	61	98	253	377	377	523	4 392	5,8
с.Бужум	1 284	7 353	39	41	79	190	285	277	373	3 148	5,7
Кыштутский а.о.	1 298	7 849	39	39	74	123	237	282	504	4 141	6,1
Самаркандыкский а.о.	1 605	9 285	44	74	120	233	322	321	491	4 265	5,8
с.Самаркандык	936	5 436	31	45	74	127	185	182	292	2 568	5,8
Ак-Сайский а.о.	878	5 633	16	28	42	80	160	197	355	3 133	6,4
Ак-Татырский а.о.	831	5 280	13	23	43	98	156	169	329	2 906	6,4
Суу-Башынский а.о.	744	4 506	11	25	43	83	157	148	277	2 311	6,1
Кадамжайский район	29 088	156 490	1 556	1 553	2 284	4 353	6 353	5 496	7 493	62 823	5,4
городское население	4 503	19 848	721	503	546	656	767	575	735	6 574	4,4
пгт Айдаркен	2 220	10 121	394	196	219	276	371	316	448	3 823	4,6
пгт Кадамжай	1 616	6 416	245	247	258	274	277	165	150	1 432	4,0
пгт Советский	342	1 260	68	44	46	66	53	37	28	215	3,7
пгт Чаувай	325	2 051	14	16	23	40	66	57	109	1 104	6,3
сельское население	24 585	136 642	835	1 050	1 738	3 697	5 586	4 921	6 758	56 249	5,6
Ак-Турпакский а.о.	2 098	12 138	54	84	153	279	405	426	697	5 760	5,8
с.Жаны-Жер	513	3 024	12	14	27	84	97	99	180	1 488	5,9

	Число домохозяйств	в них членов домохозяйств, человек	Домохозяйства, состоящие из (число лиц)								Средний размер домохозяйства, человек
			1	2	3	4	5	6	7 и более		
									число домохозяйств	в них членов домохозяйств, человек	
Алгинский а.о.	1 269	7 241	38	34	77	180	283	290	367	3 029	5,7
Бирликский а.о.	1 731	10 776	51	55	87	190	288	350	710	6 054	6,2
Абсамат Масалиевский а.о.	2 131	11 404	63	116	164	360	510	429	489	4 053	5,4
Котормонский а.о.	1 343	7 612	49	66	83	166	288	274	417	3 434	5,7
Майданский а.о.	2 130	10 963	112	136	194	364	462	390	472	3 891	5,2
Марказский а.о.	1 849	10 518	36	66	125	263	436	399	524	4 349	5,7
с.Марказ	955	5 310	16	40	64	154	233	210	238	1 981	5,6
Орозбековский а.о.	2 766	15 362	147	116	204	393	602	536	768	6 573	5,6
с.Орозбеково	935	5 356	29	35	59	146	208	176	282	2 400	5,7
с.Кулду	914	5 447	61	27	52	102	158	200	314	2 778	6,0
Уч-Коргонский а.о.	5 257	27 543	200	237	415	932	1 394	1 009	1 070	8 872	5,2
с.Уч-Коргон	2 281	11 634	80	124	199	433	594	438	413	3 379	5,1
Халмионский а.о.	2 901	16 623	58	99	165	438	678	597	866	7 148	5,7
с.Халмион	845	4 602	13	28	66	163	198	166	211	1 697	5,5
Кыргыз-Кыштакский а.о.	1 110	6 462	27	41	71	132	240	221	378	3 086	5,8
с.Кыргыз-Кыштак	616	3 724	15	21	31	71	123	114	241	1 991	6,1
Лейлекский район	21 622	116 546	676	1 470	2 166	3 451	4 572	3 845	5 442	46 698	5,4
городское население	4 063	17 966	168	443	647	889	969	533	414	3 372	4,4
г.Исфана	4 063	17 966	168	443	647	889	969	533	414	3 372	4,4
сельское население	17 559	98 580	508	1 027	1 519	2 562	3 603	3 312	5 028	43 326	5,6
села в составе г.Исфана	1 722	9 714	59	104	136	265	354	310	494	4 349	5,6
с.Голбо	274	1 506	7	15	22	48	52	51	79	645	5,5
с.Самат	339	2 076	8	15	21	43	72	51	129	1 137	6,1
с.Чимген	554	3 325	30	24	34	74	108	102	182	1 697	6,0
с.Тайлан	269	1 356	8	21	27	48	68	51	46	387	5,0
с.Мырза-Пагча	144	770	4	14	12	21	26	33	34	290	5,4
с.Ак-Булак	142	681	2	15	20	31	28	22	24	193	4,8
Ак-Сууский а.о.	997	5 880	12	27	57	131	233	219	318	2 640	5,9
с.Ак-Суу	525	3 114	7	9	30	77	117	126	159	1 350	5,9
Бешкентский а.о.	1 792	10 317	31	68	124	297	434	329	509	4 446	5,8
с.Бешкент	624	3 610	9	22	44	121	152	95	181	1 611	5,8
Маргунский а.о.	795	4 699	12	19	43	88	174	210	249	2 038	5,9
Джаны-Джерский а.о.	2 130	11 641	36	131	191	372	478	387	535	4 570	5,5
с.Арка	516	3 149	9	11	35	72	95	121	173	1 524	6,1
с.Жаштык	694	3 028	15	96	104	141	168	112	58	433	4,4
Лейлекский а.о.	1 034	6 060	30	51	95	129	183	210	336	2 952	5,9
Катранский а.о.	1 559	7 666	78	184	185	235	280	234	363	2 921	4,9
с.Катран	1 043	5 092	47	126	134	164	180	155	237	1 905	4,9
Кулундинский а.о.	3 570	21 026	98	147	274	484	735	675	1 157	10 151	5,9
с.Кулунду	1 368	8 250	33	46	96	166	289	262	476	4 156	6,0
с.Интернациональное	653	3 549	24	32	61	108	127	132	169	1 419	5,4
с.Коммунизм	673	3 961	21	40	50	94	143	109	216	1 965	5,9
с.им. Ленина	621	3 654	15	22	50	87	127	125	195	1 712	5,9
Сумбулинский а.о.	2 135	13 100	44	99	145	238	402	437	770	6 839	6,1
с.Андарак	1 068	5 997	25	78	101	141	229	208	286	2 556	5,6
с.Кек-Таш	467	3 187	5	9	14	32	71	98	238	2 051	6,8
Тогуз-Булакский а.о.	1 825	8 477	108	197	269	323	330	301	297	2 420	4,6

КЫРГЫЗ РЕСПУБЛИКАСЫНЫН
УЛУТТУК СТАТИСТИКА КОМИТЕТИ

КЫРГЫЗ РЕСПУБЛИКАСЫНДА 2009-ж.
ЭЛ ЖАНА ТУРАК ЖАЙ ФОНДУН КАТТОО

1-ФОРМА
Кыргыз Республикасынын Өкмөтүнүн
2007-жылдын «26» майындагы
№ 195 - токтому менен бекитилди

НАЦИОНАЛЬНЫЙ СТАТИСТИЧЕСКИЙ
КОМИТЕТ КЫРГЫЗСКОЙ РЕСПУБЛИКИ

ПЕРЕПИСЬ НАСЕЛЕНИЯ И ЖИЛИЩНОГО ФОНДА
В КЫРГЫЗСКОЙ РЕСПУБЛИКЕ В 2009 г.

ФОРМА 1
Утверждена постановлением Правительства
Кыргызской Республики
от «26» мая 2007г. № 195

КАТТОО БАРАГЫ – ЖАШООЧУЛАРДЫН ТИЗМЕСИ
ПЕРЕПИСНОЙ ЛИСТ – СПИСОК ПРОЖИВАЮЩИХ

УРМАТТУУ КАТТООЧУ!

Кыргыз Республикасындагы эл жана турак жай фондун каттоо Кыргыз Республикасынын Президентинин 2005-ж. 29-декабрындагы ПЖ № 661 - Жарлыгынын жана Кыргыз Республикасынын 2008-ж. 19 - апрелинде чыккан № 59 «Эл жана турак жай фондун каттоо жөнүндө» Мыйзамынын негизинде жүргүзүлөт, аларга ылайык Эл жана турак жай фондун каттоо милдеттүү мүнөздө болот жана суралган адамдар каттоо документтерине киргизилген суроолор боюнча талап кылынган маалыматтарды билдирүүдөн баш тарта албайт, баш тарткан учурларда Кыргыз Республикасынын мыйзамдарына ылайык жоопкерчилик тартышат.

Эл жана турак жай фондун каттоонун жекече маалыматтары купуя болуп саналат, жарыя кылынбайт жана Кыргыз Республикасынын мыйзамдарында белгиленген тартипте корголот. Каттоочу кызматкерлер толтурулган каттоо документтеринин мазмунун билдиришине тыюу салынат. Жарандар жөнүндө жекече маалыматтарды пайдалануу тартибин бузгандыгы үчүн каттоочу кызматкерлер Кыргыз Республикасынын күчүндө турган мыйзамдарына ылайык жоопкерчиликке тартылат.

Каттоо документтерин толтурууда түшүнкүсүз суроо болсо Каттоо иш кагаздарын толтуруу боюнча каттоочулар (эсептөөчүлөр) үчүн нускамага кайрылуу керек.

УВАЖАЕМЫЙ ПЕРЕПИСЧИК!

Перепись населения и жилищного фонда в Кыргызской Республике осуществляется на основании Указа Президента Кыргызской Республики от 29 декабря 2005 года УП № 661 и Закона Кыргызской Республики от 19 апреля 2008 года № 59 «О переписи населения и жилищного фонда», в соответствии с которыми переписи населения носят обязательный характер, и опрашиваемые не могут отказаться от сообщения требуемых сведений по вопросам, включенным в переписную документацию. В случае отказа они несут ответственность в соответствии с законодательством Кыргызской Республики.

Персональные данные переписи населения и жилищного фонда являются конфиденциальными, не подлежат оглашению и охраняются в порядке, установленном законодательством Кыргызской Республики. Работникам переписи запрещается сообщать содержание заполненного переписного документа. За нарушение порядка использования персональных сведений о гражданах работники переписи несут ответственность в соответствии с законодательством Кыргызской Республики.

В случае возникновения вопросов при выполнении переписной документации обращайтесь к Инструкции для переписчиков (счетчиков) по заполнению переписной документации.

Каттоо бөлүмүнүн № № переписного отдела	Инструктордук участкактун № № инструкторского участка	Эсептөө участкактун № № счетного участка	Жашоочулардын тизмесинин № № списка проживающих	Тизмеде жазылган кишилердин саны Количество лиц, записанных в список	Туруктуу жашоочу үй чарбаларынын саны Число постоянно проживающих домохозяйств

Жашоочулардын тизмесинин № _____

Список проживающих № _____

Кыймылсыз мүлктүн идентификациялык кодунун бирдиги Идентификационный код единицы недвижимого имущества

	-			-			-			-			-		-				
--	---	--	--	---	--	--	---	--	--	---	--	--	---	--	---	--	--	--	--

Облус
Область _____

Район
Район _____

Шаар
Город _____

Айылдык округ
Айылы округ _____

Шаар ичиндеги район
Внутригородской район _____

Шаар тибиндеги поселок
Поселок городского типа _____

Шаардагы кичирайондун, турак-жай массивинин, жаны курулуштун аталышы же номери
Наименование или номер городского микрорайона жилмассива, новостройки _____

Айылдын аталышы
Наименование айла(села) _____

Проспект, көчө, кыска көчө
Проспект, улица, переулок _____

Үйдүн № Квартиранын №
№ дома № квартиры _____

Фамилиясы, аты, атасынын аты
Фамилия, имя, отчество _____

Мекеме
Учреждение _____

I. Турак жайда жашоочулардын тизмеси (жашоочулардын саны)

I. Список проживающих (число жильцов) в помещении

Турак-жайдагы жашоочулардын катар №	Үй чарбасынын катар №	Фамилиясы, аты, атасынын аты (толук жазылсын)	1. Ушул жайда туруктуу жашаган, бирок убактылуу жок болгондор үчүн жазгыла			2. Убактылуу жашап жаткандар үчүн жазгыла		
			а) убактылуу жашаган жайынын дареги (райондун, шаардын, өлкөнүн аталышы көрсөтүлсүн)	б) жок болгон убактысы (бир айдан аз – 1; бир жылга чейин – 2; бир жыл же андан көп – 3; (код көрсөтүлсүн)	в) жок болгон себеби: жумуш – 1; окуу – 2; үй-бүлөө шарты – 3; башка себеп менен – 4 (код көрсөтүлсүн)	а) туруктуу жашаган жайдын дареги (райондун, шаардын, өлкөнүн аталышы көрсөтүлсүн)	б) туруктуу жашаган жайындагы жок болгон убактысы (бир айдан аз – 1; бир жылга чейин – 2; (код көрсөтүлсүн)	в) бул калктуу конушта жүргөн себеби: жумуш – 1; окуу – 2; үй-бүлөө шарты – 3; башка себеп менен – 4 (код көрсөтүлсүн)
№ п.п. в пределах помещения	№ п.п. домохозяйства	Фамилия, имя, отчество (полностью)	1. Для постоянно здесь проживающего, но временно отсутствующего записать			2. Для временно проживающего записать		
			а) адрес места временного проживания (укажите название района, города страны)	б) время отсутствия менее 1-го месяца – 1; до года – 2; 1 год и более – 3 (укажите код)	в) причина отсутствия: работа – 1; учеба – 2; семейные обстоятельства – 3; иное – 4 (укажите код)	а) адрес места постоянного жительства (укажите название района, города, страны)	б) время отсутствия в месте постоянного жительства менее 1-го месяца – 1; до года – 2; (укажите код)	в) причина нахождения в данном населенном пункте: работа – 1; учеба – 2; семейные обстоятельства – 3; иное – 4 (укажите код)
1	2	3	4	5	6	7	8	9
1								
2								
3								
4								
5								
6								
7								
8								
9								
10								
11								
12								
13								
14								

НАЦИОНАЛЬНЫЙ СТАТИСТИЧЕСКИЙ КОМИТЕТ КЫРГЫЗСКОЙ РЕСПУБЛИКИ
 ПЕРЕПИСЬ НАСЕЛЕНИЯ И ЖИЛИЩНОГО ФОНДА В КЫРГЫЗСКОЙ РЕСПУБЛИКЕ 2009 г.

ФОРМА 2
 Утверждена постановлением Правительства
 Кыргызской Республики
 от «26» мая 2007 года № 195

Внимание! В переписные листы (вопросники) включаются сведения, предназначенные исключительно для статистических и научных целей. Работникам переписи запрещается сообщать содержание заполненного переписного документа.

№ переписного отдела	№ инструкторского участка	№ учетного участка	№ списка проживающих в помещении	№ п.п. лица в пределах помещения (из гр. 1 Формы 1)

Обвести кружком один или несколько кодов предлагаемых ответов

Образец: 3

Образцы написания цифр									
0	1	2	3	4	5	6	7	8	9

ПЕРЕПИСНОЙ ЛИСТ – НАСЕЛЕНИЕ

ПНФ №

Фамилия, И., О.		№ лица (из гр. 1 Формы 1)								12. Тип образовательного учреждения, в котором учитесь в настоящее время (для лица в возрасте 6 лет и старше)	
1. Отношение к лицу, записанному первым в домохозяйстве		свекровь, свекор, первая жена		дочка, зять		другая степень родства		не родственник		послевузовское профессиональное (аспирантура или докторантура)1 высшее профессиональное2 среднее профессиональное3 начальное профессиональное4 общеобразовательное всех типов5 иная школа6 не учусь7	
2. Пол		мужской1		женский2						13. Посещает ли дошкольное учреждение (для ребенка дошкольного возраста)	
3. Временно		отсутствует1		проживает2						да1 нет2	
4. Дата рождения		число		месяц		год		число исполнившихся лет		14. Источники средств существования	
5. Национальность										доход от занятости1 стипендия2 пенсия3 пособие4 другой вид государственного обеспечения5 сбережения6 доход от собственности7 на иждивении8 иной источник9	
6. Язык		6.1 Родной язык								из перечисленных укажите основной источник <input type="checkbox"/>	
7. Место рождения										15. Занятость на основной работе (для лица в возрасте 12 лет и старше)	
8. Гражданство		Кыргызской Республики1		без гражданства2						15.1 Вид экономической деятельности предприятия, организации, где работает (подробное название вида экономической деятельности)	
9. Место проживания		9.1 Проживает ли с рождения в данном населенном пункте		да1		нет2				15.2 Должность или профессия (подробное название должности, профессии или выполняемой работы)	
10. Семейное положение (для лица в возрасте 15 лет и старше)		никогда не состоял (а) в браке1		вдовец, вдова4		разведен (а)5		разошелся (лась)6		15.3 Местонахождение работы (название города, района, страны)	
11. Образование (для лица в возрасте 6 лет и старше)		высшее профессиональное (высшее): бакалавр1		специалист2		магистр3		неполное высшее профессиональное (незаконченное высшее)4		16. Статус в занятости на основной работе	
11.1 Умеет ли читать и писать? (для лица не имеющего начального общего образования)		да11		нет12						16.1 работа по найму1	
11.2 Для лица, имеющего ученую степень, указать:		кандидат наук13		доктор наук14						16.2 работа не по найму2	
11.3 Квалификация по образованию указанная в дипломе (для кодов 1, 2, 3, 5, 6)										17. Ищет ли работу (для не имеющего работы или доходного занятия в возрасте 15 лет и старше)	
										да1 нет2	
										если "да", то готовы ли приступить к работе в ближайшие 2 недели3	
										если "нет", то укажите причину:	
										отсутствие работы4	
										по болезни, инвалидности5	
										семейные причины6	
										нет необходимости работать7	
										другая причина8	
										18. Для женщины (в возрасте 15 лет и старше)	
										а) сколько детей родила <input type="text"/> мальчики <input type="text"/> девочки <input type="text"/>	
										б) сколько детей живы <input type="text"/> мальчики <input type="text"/> девочки <input type="text"/>	
										в) сколько из них живут отдельно <input type="text"/> мальчики <input type="text"/> девочки <input type="text"/>	
										Заполняется органом государственной статистики	
										№ бланка в пределах портфеля	
										<input type="text"/>	

КЫРГЫЗ РЕСПУБЛИКАСЫНЫН УЛУТТУК СТАТИСТИКА КОМИТЕТИ

КЫРГЫЗ РЕСПУБЛИКАСЫНДА 2009 – ж. ЭЛ ЖАНА ТУРАК ЖАЙ ФОНДУН КАТТОО

Кыргыз Республикасынын Өкмөтүнүн
2007 - жылдын «26» - майындагы
№ 195 – токтому менен бекитилди

Көңүл бургула! Каттоо (суроо) барактарына статистикалык жана илимий максатты гана көздөгөн маалыматтар киргизилет. Каттоочу кызматкерлер толтурулган каттоо документтеринин мазмунун билдиришине тыюу салынат.

Каттоо бөлүмүнүн №	Инструктордук участкактун №	Эсептоо участкактун №	Турак жайдагы жашоочулардын тизмесинин №	Турак жайдын чегиндеги адамдын катар № (1 фор. 1 гр.)

Көрсөтүлгөн жооптордун бир же бир нече коддорун тегеректегиле

Үлгү:

3

Цифраларды жазуунун үлгүсү									
0	1	2	3	4	5	6	7	8	9

КАТТОО БАРАГЫ – ЭЛ

ПНФ №

<p>Фамилиясы, аты-жөнү</p> <p>Адамдын № (1 фор. 1 гр.)</p>	<p>1. Үй чарбада биринчи болуп жазылган адамга карата жакындыгы</p> <p>биринчи болуп жазылган адам1 кайын эне, кайын ата6 башка туугандык жагы10</p> <p>аялы, күйөөсү2 келин, күйөө бала7 тууган эмес11</p> <p>кызы, уулу3 чоң эне, чоң ата8</p> <p>энеси, атасы4 энеси (же атасынын) № (1-форманын 1 гр.)</p> <p>эже-синди, ага-ини5 небере, чөбөрө9</p>	<p>12. Азыркы убакта окуп жаткан билим берүү мекемесинин түрү (6 жаша жана андан улуу курактагылар үчүн)</p> <p>жогорку окуу жайынан кийинки кесиптик (аспирантура же докторантура)1 жалпы билим берүүчү бардык типтегилер5</p> <p>жогорку кесиптик2 башка мектеп6</p> <p>орто кесиптик3 окубайт7</p> <p>башталгыч кесиптик4</p>
<p>2. Жынысы: эркек1 аял2</p> <p>3. Убактылуу: жок болгон1 жашайт2</p> <p>4. Качан туулган</p> <p>күнү <input type="text"/> <input type="text"/> айы <input type="text"/> <input type="text"/> жылы <input type="text"/> <input type="text"/> <input type="text"/> <input type="text"/> толук жашы <input type="text"/> <input type="text"/> <input type="text"/></p> <p>5. Улуту <input type="text"/></p> <p>6. Тили</p> <p>6.1 Эне тили <input type="text"/> <input type="text"/> <input type="text"/></p> <p>6.2 Кайсы башка тилдерде эркин сүйлөй аласыз <input type="text"/> <input type="text"/> <input type="text"/></p> <p>7. Туулган жери <input type="text"/> <input type="text"/> <input type="text"/> <input type="text"/> <input type="text"/> <input type="text"/> (шаардын, райондун, өлкөнүн аталышы)</p> <p>8. Жарандык абалы Кыргыз Республикасы1 жарандыгы жок2</p> <p>башка мамлекеттин <input type="text"/> <input type="text"/> <input type="text"/> <input type="text"/> (мамлекетти көрсөтүңүз)</p> <p>9. Жашаган жери</p> <p>9.1 Туулган жылдан бери бул калктуу пунктта жашайбы? ооба1 жок2</p> <p>эгерде “жок”, анда көрсөтүңүз:</p> <p>а) кайсы мезгилден бери бул жерде жашайт жыл <input type="text"/> <input type="text"/> <input type="text"/> <input type="text"/></p> <p>б) мурдагы жашаган жери <input type="text"/> <input type="text"/> <input type="text"/> <input type="text"/> <input type="text"/> <input type="text"/> (шаардын, райондун, өлкөнүн аталышы)</p> <p>9.2 Жашаган жерин алмаштыруу себеби</p> <p>экономикалык1 экологиялык (климаттык)3</p> <p>социалдык2 башка себептер4</p>	<p>13. Мектепке чейинки мекемеге барабы? (мектепке чейинки курактагы бала үчүн)</p> <p>ооба1 жок2</p> <p>14. Жашоо каражаттарынын булактары жыйнаган акча6</p> <p>кирешелүү жумуш1 менчиктен түшкөн киреше7</p> <p>стипендия2 бирөөнүн багуусунда8</p> <p>пенсия3 башка булак9</p> <p>жолок пул4 жогоруда аталгандардын мамлекеттик камсыздоонун ичинен негизги булакты көрсөтүңүз <input type="text"/></p> <p>15. Негизги иштеген иши (12 жаша жана андан улуу курактагы адам үчүн)</p> <p>15.1 Иштеген ишкананын, уюмдун, мекеменин экономикалык ишмердигинин түрү</p> <p>экономикалык ишмердигинин толук аталышы <input type="text"/></p> <p>15.2 Кызмат орду же кесипи</p> <p>кызмат ордунун, кесипинин же аткарган ишинин толук аталышы <input type="text"/></p> <p>15.3 Иштин жайгашкан жери <input type="text"/> <input type="text"/> <input type="text"/> <input type="text"/> <input type="text"/> <input type="text"/> (шаардын, райондун, өлкөнүн аталышы)</p> <p>16. Негизги иштеген жумушундагы статусу (12 жаша жана андан улуу курактагы адамдар үчүн)</p> <p>16.1 жалданма иш1 16.2 жалданма эмес иш2</p> <p>17. Жумуш издеп жатабы? (жумушу же кирешелүү иши жок 15 жаша жана андан улуу курактагылар үчүн)</p> <p>ооба1 жок2</p> <p>эгерде “ооба” десе, жакынкы 2 жуманын ичинде иштоого даярбы3</p> <p>эгерде “жок” десе, себебин көрсөтүңүз:</p> <p>жумуштун жоктугу4</p> <p>ооруга, майыптыкка байланыштуу5</p> <p>үй-бүлөлүк себептер6</p> <p>иштөөнүн зарылчылыгы жок7</p> <p>башка себеп8</p>	
<p>10. Үй-бүлөлүк абалы (15 жаша жана андан улуу курактагы адамдар үчүн)</p> <p>никеде турган эмес1 аялы өлгөн, жесир4</p> <p>катталган никеде турат2 ажырашкан5</p> <p>катталбаган никеде турат3 бирге жашайт6</p> <p>аялынын (күйөөсүнүн) № (1-форманын 1-графасынан)</p> <p>11. Билими (6 жаша жана андан улуу курактагы адамдар үчүн)</p> <p>жогорку кесиптик (жогорку): бакалавр1 адис2 магистр3</p> <p>толук эмес жогорку кесиптик (бүтүлгөн жогорку)4 жалпы (толук) орто7</p> <p>орто кесиптик (атайын орто)5 негизги жалпы (толук эмес орто)8</p> <p>башталгыч кесиптик (кесиптик-техникалык)6 башталгыч жалпы9</p> <p>жалпы башталгыч (башталгыч билими) жок10</p> <p>11.1 Окуганды жана жазганды билеби? (башталгыч жалпы билими ээктор үчүн): ооба11 жок12</p> <p>11.2 Илимий даражасы бар адамдар үчүн илимдин кандидаты13 илимдин доктору14</p> <p>11.3 Дипломдогу көрсөтүлгөн билими боюнча квалификациясы (1, 2, 3, 5, 6 коддор үчүн) <input type="text"/> <input type="text"/> <input type="text"/> <input type="text"/></p>	<p>18. Аялдар үчүн (15 жаша жана андан улуу курактагылар)</p> <p>а) канча бала төрөдү <input type="text"/> <input type="text"/> эркектери <input type="text"/> <input type="text"/> кыздары <input type="text"/> <input type="text"/></p> <p>б) канча баласы тирүү <input type="text"/> <input type="text"/> эркектери <input type="text"/> <input type="text"/> кыздары <input type="text"/> <input type="text"/></p> <p>в) алардын канчасы өзүнчө жашайт <input type="text"/> <input type="text"/> эркектери <input type="text"/> <input type="text"/> кыздары <input type="text"/> <input type="text"/></p> <p>Мамлекеттик статистика органы тарабынан толтурулат</p> <p>Портфельдин чегиндеги бланктын № <input type="text"/> <input type="text"/> <input type="text"/></p>	

ПЕРЕПИСНОЙ ЛИСТ – ЖИЛИЩНЫЙ ФОНД

Вопросы 1 – 5 заполняются на жилое строение

1. Классификация по типу	строение, имеющее одну жилищную единицу.....1	строение для лиц, проживающих в институциональных (специализированных) учреждениях.....3	незавершенное жилое строение.....6
	строение, имеющее более одной жилищной единицы (многоквартирный дом).....2	общежитие.....4	разрушенное жилое строение.....7
		гостиница.....5	прочее строение.....8
2. Этажность	одноэтажное.....1	двухэтажное.....2	3 - 5-этажное.....3
			6 - 9-этажное.....4
			10-ти и более этажное.....5
3. Материал наружных стен	кирпич.....1	шлакоблок.....3	саман, глина.....5
	бетон, железобетон, панель (монолит).....2	дерево.....4	смешанный материал.....6
			иное.....7
4. Период постройки <i>(при перестройках, пристройках, надстройках, расширении дома годом ввода в эксплуатацию считается год первоначальной постройки)</i>	до 1946 г.....1	1961 – 1970 гг.....3	1981 – 1990 гг.....5
	1946 – 1960 гг.....2	1971 – 1980 гг.....4	2001 – 2005 гг.....7
			1991 – 2000 гг.....6
			2006 – 2008 гг.....8
5. Сейсмостойкость	Построено с учетом сейсмостойкости.....1	Построено без учета сейсмостойкости.....2	Неизвестно.....3

Вопросы 6 – 10 заполняются на жилое помещение

6. Тип занимаемого жилого помещения в строении	индивидуальный жилой дом.....1	часть помещения в доме-интернате для престарелых и инвалидов, детском доме и т.п.....6	другое жилое помещение (включая временное жилье).....10
	часть индивидуального жилого дома.....2	часть помещения в прочих институциональных учреждениях.....7	другое не жилое помещение, используемое для проживания.....11
	отдельная квартира.....3	помещение в гостинице.....8	жилое помещение отсутствует.....12
	общая (коммунальная) квартира.....4	дачный дом.....9	
	комната, квартира в общежитии.....5		
7. Занятость	занято постоянно под проживание.....1	не занято.....2	
8. Виды благоустройства	электричество.....1	отопление от индивидуальных котлов.....8	центральное горячее водоснабжение.....16
	электроплита стационарная напольная.....2	печное отопление.....9	горячее водоснабжение от индивидуальных водонагревателей.....17
	газовая плита стационарная.....3	другие виды отопления.....10	наличие телефона.....18
	газ сетевой (природный).....4	ванна или душевая.....11	наличие ТВ.....19
	газ сжиженный (в баллонах).....5	водопровод в строении.....12	наличие Интернета.....20
	центральное отопление от ТЭЦ.....6	водопровод вне строения.....13	все вышеперечисленные виды благоустройства отсутствуют.....21
	отопление от котельной.....7	сетевая канализация.....14	
		наличие туалета (санузел со смывом).....15	
9. Размер площади	Общая <input type="text"/> <input type="text"/> <input type="text"/> кв. метров	Жилая <input type="text"/> <input type="text"/> <input type="text"/> кв. метров	в том числе используется в других целях <input type="text"/> кв. метров
10. Число комнат	Не считая кухни и ванной, сколько в жилищной единице всего комнат? <input type="text"/> <input type="text"/> комнат		

Вопросы 11 – 13 заполняются на домохозяйство, постоянно проживающее в жилом помещении

№ п.п. домохозяйства <i>(из гр. 2 формы 1)</i>	<input type="checkbox"/>	<input type="checkbox"/>	<input type="checkbox"/>
11. Форма собственности жилого помещения			
- принадлежит Вашему домохозяйству на правах частной собственности.....1	<input type="checkbox"/>	<input type="checkbox"/>	<input type="checkbox"/>
- находится в государственной собственности.....2	<input type="checkbox"/>	<input type="checkbox"/>	<input type="checkbox"/>
- находится в муниципальной собственности.....3	<input type="checkbox"/>	<input type="checkbox"/>	<input type="checkbox"/>
- арендовано у частного владельца.....4	<input type="checkbox"/>	<input type="checkbox"/>	<input type="checkbox"/>
- принадлежит к другой форме собственности.....5	<input type="checkbox"/>	<input type="checkbox"/>	<input type="checkbox"/>
12. Размер занимаемой Вашим домохозяйством площади в жилом помещении, кв. метров	а) Общая б) Жилая <input type="text"/> <input type="text"/> <input type="text"/> <input type="text"/>	а) Общая б) Жилая <input type="text"/> <input type="text"/> <input type="text"/> <input type="text"/>	а) Общая б) Жилая <input type="text"/> <input type="text"/> <input type="text"/> <input type="text"/>
13. Число занимаемых Вами комнат <i>(Сколько комнат используются Вашим домохозяйством для проживания?)</i>	<input type="text"/> <input type="text"/> комнат часть комнаты.....99	<input type="text"/> <input type="text"/> комнат часть комнаты.....99	<input type="text"/> <input type="text"/> комнат часть комнаты.....99

КАТТОО БАРАГЫ – ТУРАК ЖАЙ ФОНДУ

1 – 5 ке чейинки суроолор турак жай имараттарына толтурулат

1. Тиби боюнча классификациялоо	бир турак жай бирдиги бар имарат.....1	институционалдык (адистешкен) мекемелердин имараттарында жашаган адамдар үчүн3	бүтө элек үйдүн курулушу.....6
	бирден көп турак жай бирдиги бар (көп квартиралуу үй) имарат).....2	жатакана4	бузулган үйдүн курулушу.....7
		мейманкана.....5	башка курулуш.....8
2. Кабаттуулугу	бир кабаттуу.....1	эки кабаттуу.....2	3 - 5- кабаттуу.....3
			6 – 9- кабаттуу.....4
			10 жана андан көп кабаттуу.....5
3. Тышкы дубалынын материалы	кирпич.....1	шлакоблок3	саман, топурак.....5
	бетон, темирбетон, панель (монолит)2	жыгач.....4	аралаш материал6
			башка7
4. Курулган мезгили (кайра курууда, коюп курууда, үстүнө курууда, үйдү кеңейткенде, эксплуатацияга берилген жылы, алгачкы курулган жылы эсептелинет)	1946 - жылга чейин.....1	1961 – 1970-жж.....3	1981 – 1990-жж.....5
	1946 – 1960-жж.....2	1971 – 1980-жж.....4	1991 – 2000-жж.....6
			2001 – 2005-жж.....7
			2006 – 2008-жж.....8
5. Жер титирөөгө туруктуулугу	Жер титирөөгө туруктуулугу эсепке алынып курулган1	Жер титирөөгө туруктуулугу эсепке алынбай курулган2	Белгисиз.....3

6 – 10 го чейинки суроолор турак-үйлөргө толтурулат

6. Курулуштагы турак-үйдүн ээлеген түрү	жеке менчик турак үй1	кары-картаңдар жана майыптар үй-интернаттарында, балдар үйүндөгү үйдүн ж.б.у.с. бир бөлүгү.....6	башка турак үй (убактылуу турак үйлөр кошо).....10
	жеке менчик турак үйдүн бир бөлүгү2	башка институционалдык мекемелердеги үйлөрдүн бир бөлүгү.....7	жашоо үчүн пайдаланып жаткан башка турак-үй эмес үй11
	өзүнчө квартира.....3	мейманканадагы үй8	турак-үйү жок12
	жалпы (коммуналдык) квартира.....4	дачадагы үй.....9	
	бөлмө, жатаканадагы квартира.....5		
7. Ээлеп алуу	туруктуу жашоо үчүн ээлеп алган1	ээлеген эмес.....2	
8. Ыңгайлуулуктардын түрү	электрлештирилген.....1	жеке от казандан жылыйт.....8	борборлоштурулган ысык суу.....16
	стационардык пол үстүндөгү электр плитасы.....2	мештен жылыйт.....9	жеке суу жылыткычтардан алынган ысык суу.....17
	стационардык газ плитасы.....3	жылытуунун башка түрлөрү.....10	телефон.....18
	түйүн менен (жаратылыш) газы.....4	ванна же душ.....11	телевизор.....19
	суюлтулган (баллондогу) газ.....5	курулманын ичиндеги суу түтүгү.....12	интернет.....20
	ТЭЦ аркылуу борборлоштурулуп жылыйт.....6	курулманын тышындагы суу түтүгү.....13	жогоруда бардык аталган ыңгайлуулуктардын бир да түрлөрү жок.....21
	от казандан жылыйт.....7	канализация.....14	
		ажатканасы бар (сантүйүн жууп туруучу).....15	
9. Аянтынын өлчөмү	Жалпы <input type="text"/> чар. метр	Жашаганы <input type="text"/> чар. метр	анын ичинде башка максаттарга пайдаланат <input type="text"/> чар. метр
10. Бөлмөлөрдүн саны	Ашкана жана ваннаны эсепке албаганда, турак жай бирдигинде бардыгы канча бөлмө? <input type="text"/> бөлмө		

11 – 13 кө чейинки суроолор, турак-үйлөрдө туруктуу жашаган үй чарбаларына толтурулат

Үй чарбасынын катар № (1 форманын 2 графасынан)	<input type="checkbox"/>	<input type="checkbox"/>	<input type="checkbox"/>	<input type="checkbox"/>
11. Турак-үйгө болгон менчиктөө формасы				
- Сиздин үй чарбанызга жеке менчик укугунда таандык1	<input type="checkbox"/>	<input type="checkbox"/>	<input type="checkbox"/>	<input type="checkbox"/>
- мамлекеттик менчикте турат.....2	<input type="checkbox"/>	<input type="checkbox"/>	<input type="checkbox"/>	<input type="checkbox"/>
- муниципалдык менчикте турат3	<input type="checkbox"/>	<input type="checkbox"/>	<input type="checkbox"/>	<input type="checkbox"/>
- жеке менчиктен ижарага алынган.....4	<input type="checkbox"/>	<input type="checkbox"/>	<input type="checkbox"/>	<input type="checkbox"/>
- менчиктин башка формасына карайт.....5	<input type="checkbox"/>	<input type="checkbox"/>	<input type="checkbox"/>	<input type="checkbox"/>
12. Турак-үйдөгү Сиздин үй чарбаңыздын ээлеген аянты,	а) Жалпы б) Жашаганы	а) Жалпы б) Жашаганы	а) Жалпы б) Жашаганы	а) Жалпы б) Жашаганы
чарчы метр	<input type="text"/> <input type="text"/>	<input type="text"/> <input type="text"/>	<input type="text"/> <input type="text"/>	<input type="text"/> <input type="text"/>
13. Сиз ээлеген бөлмөлөрдүн саны (Сиздин үй чарбаныздын жашоосу үчүн канча бөлмөнү пайдаланып жатасыз?)	<input type="text"/> бөлмө	<input type="text"/> бөлмө	<input type="text"/> бөлмө	<input type="text"/> бөлмө
	бөлмөнүн бөлүгү...99	бөлмөнүн бөлүгү...99	бөлмөнүн бөлүгү...99	бөлмөнүн бөлүгү...99

**ПЕРЕЧЕНЬ АДМИНИСТРАТИВНО-ТЕРРИТОРИАЛЬНЫХ ИЗМЕНЕНИЙ
МЕЖДУ ПЕРЕПИСЯМИ НАСЕЛЕНИЯ за 1959-2009гг.**

Наименование территории	Дата и № документа	Содержание законодательного акта
Киргизская ССР	05.12.36.	Образована Киргизская Советская Социалистическая Республика.
Ляйлякский район	15.09.28.	Образован Ляйлякский район.
Баткенский район	19.04.34.	Образован Баткенский район.
Фрунзенский район	02.03.38.	Образован Фрунзенский район.
Город Сулюкта	19.01.40	Образован город Сулюкта.
Административно-территориальные изменения за 1959-1969гг.		
Горсовет Кызыл-Кия	30.12.62.	Образован горсовет Кызыл-Кия. Пгт Советский, Фрунзе, Хайдаркан, Чаувай Фрунзенского района вошли в его административное подчинение.
	07.01.65.	Пгт Советский, Фрунзе, Хайдаркан и Чаувай переданы из горсовета Кызыл-Кия в состав Фрунзенского района.
Баткенский район	30.12.62.	Баткенский район упразднен. Баткенский, Раут-Каутский сельские советы и Самаркандыкский поселковый совет переданы в состав Ляйлякского района; Даринский, Кыштутский, Суу-Башинский сельские советы - в состав Фрунзенского района.
	29.12.64.	Образован Баткенский район. В его состав переданы из Ляйлякского района: Баткенский, Раут-Каутский сельские советы, Самаркандыкский, Кара-Суйский поселковые советы (бывший Ляйлякский). Из Кара-Суйского поселкового совета Баткенского района переданы в Тогуз-Булакский сельский совет Ляйлякского района 3 населенных пункта. Из Фрунзенского района - Даринский, Кыштутский, Суу-Башинский сельские советы.
	22.01.65.	Переданы из Кара-Суйского поселкового совета населенные пункты Узгоруш и Кызыл-Чарба в состав Тогуз-Булакского сельского совета Ляйлякского района.
Ляйлякский район	30.12.62.	Сельские советы: Баткенский, Раут-Каутский, Самаркандыкский поселковый совет присоединены в Ляйлякский район из упраздненного Баткенского района.
	29.12.64.	Сельские советы Баткенский и Раут-Каутский; поселковые советы Самаркандыкский и Кара-Суйский (бывший Ляйлякский) переданы из Ляйлякского района во вновь образованный Баткенский район.
	22.01.65.	В состав Тогуз-Булакского сельского совета Ляйлякского района из Баткенского района Кара-Суйского поселкового совета присоединены населенные пункты Узгоруш и Кызыл-Чарба.
Фрунзенский район	26.11.59.	Во Фрунзенский район присоединены из Уч-Коргонского района сельские советы: Кара-Тюпинский, Майданский, Марказский, Уч-Коргонский, а 17.12.59. и пгт Чаувай.
	30.12.62.	Поселки городского типа: Советский, Фрунзе, Хайдаркан, Чаувай переданы в административное подчинение Кызыл-Кийского городского совета (при укрупнении районов).
	29.12.64.	Даринский, Кыштутский и Суу-Башинский сельские советы переданы во вновь образованный Баткенский район.
	07.01.65.	Пгт Советский, Фрунзе, Хайдаркан и Чаувай из Кызыл-Кийского горсовета присоединены в состав Фрунзенского района.
Административно-территориальные изменения за 1970-1978гг.		
Город Сулюкта	22.06.70.	Населенный пункт участка открытых работ рудоуправления «Сулюкта-уголь» отнесен к категории пгт, с присвоением ему названия Восточный и передан в административно-хозяйственное подчинение Сулюктинскому горсовету депутатов трудящихся.

Наименование территории	Дата и № документа	Содержание законодательного акта
Баткенский район	21.03.75. № 2413- VIII	Кара-Суйский сельский совет передан в состав Ляйлякского района. Населенный пункт Рават из Кара-Суйского сельского совета передан в состав Самаркандыкского сельского совета Баткенского района.
Ляйлякский район	21.03.75. № 2413- VIII	Кара-Суйский сельский совет присоединен в состав Ляйлякского района. Населенный пункт Рават из Кара-Суйского сельского совета передан в состав Самаркандыкского сельского совета Баткенского района.

Административно-территориальные изменения за 1979-1988гг.

Горсовет Кызыл-Кия	11.11.82. № 4145-X	Ак-Булакский сельский совет Наукатского района административно подчинен Кызыл-Кийскому горсовету.
---------------------------	-----------------------	---

Административно-территориальные изменения за 1989-1998гг.

Сулюктинский горсовет	06.03.92. № 814-XII	Село Кольцо Кулундинского сельского совета передано в административное подчинение Сулюктинского городского Совета народных депутатов.
Ляйлякский район	06.03.92. № 814-XII	Село Кольцо Кулундинского сельского совета передано в административное подчинение Сулюктинского городского Совета народных депутатов.

Административно-территориальные изменения за 1999-2008гг.

Баткенская область	13.10.99. № 110	«Об образовании Баткенской области Кыргызской Республики» « Статья 1. Образовать Баткенскую область Кыргызской Республики в существующих административных границах Баткенского, Кадамжайского, Лейлекского районов и города Кызыл-Кия Ошской области Кыргызской Республики».
Город Баткен	18.02.00. № 42	«Об образовании города Баткен Баткенской области Кыргызской Республики» « Статья 2. Придать городу Баткен статус города районного подчинения.»
	01.12.08. № 247	«О выводе города Баткен из состава Баткенского района Баткенской области Кыргызской Республики и придании ему статуса города областного значения».
Баткенский горкенеш	05.02.01. № 20	«О передаче сел Булак-Башы Кара-Бакского, Кызыл-Жол и Базар-Башы Кара-Булакского айыльных кенешей Баткенского района Баткенскому городскому кенешу Баткенской области Кыргызской Республики».
Город Исфана	05.02.01. № 21	«Об образовании города Исфана Ляйлякского района Баткенской области Кыргызской Республики».
	10.06.02. № 97	«О внесении изменений и дополнений в Закон Кыргызской Республики "Об образовании города Исфана Лейлекского района Баткенской области Кыргызской Республики". « Статья 1. Образовать город Исфана Лейлекского района Баткенской области Кыргызской Республики на базе села Исфана с прилегающими границами существующих административно-территориальных образований сел Мырза-Патча, Самат, Чимген, Тайлан, Ак-Булак, Голбо Лейлекского района Баткенской области Кыргызской Республики».
Город Сулюкта	18.02.00. № 41	«О выводе города Сулюкта из состава Ляйлякского района Баткенской области Кыргызской Республики и придании ему статуса города областного подчинения Баткенской области Кыргызской Республики».
	05.12.03. № 230	«О внесении изменений в некоторые законодательные акты Кыргызской Республики» « Статья 2. Признать утратившим силу Закон Кыргызской Республики «Об объединении Ляйлякского района и города Сулюкта Ошской области Кыргызской Республики в единую административно-территориальную единицу».
Баткенский район	05.02.01. № 20	«О передаче сел Булак-Башы Кара-Бакского, Кызыл-Жол и Базар-Башы Кара-Булакского айыльных кенешей Баткенского района Баткенскому городскому кенешу Баткенской области Кыргызской Республики».
	12.05.01. № 40	«О создании на базе Самаркандекского айыльного кенеша Самаркандекского, Ак-Сайского, Ак-Татырского айыльных кенешей и одноименных айыльных окмотов Баткенского района Баткенской области Кыргызской Республики».

Наименование территории	Дата и № документа	Содержание законодательного акта
	12.05.01. № 41	«О переименовании отдельных сел Баткенского района Баткенской области Кыргызской Республики. (Статья 1. Переименовать село Палал-Ооз – в Жанырык, Авгол – в Тунук-Суу, Палал – в Табылгы, Раут – в Кайынды, Ташты-Калан – в Коргон-Таш Дараского айыльного кенеша, село Москва – в Бужум Кара-Булакского айыльного кенеша Баткенского района Баткенской области Кыргызской Республики.)».
	12.05.01. № 42	«Об образовании населенного пункта на территории Суу-Башинского айыльного кенеша Баткенского района Баткенской области Кыргызской Республики и присвоении ему наименования село Айгуль-Таш».
	19.03.04. № 40	«Об образовании села Таштумшук на территории села Учдобо Аксайского айыльного кенеша Баткенского района Баткенской области Кыргызской Республики».
Кадамжайский район	10.06.02. № 91	«О выводе села Кара-Добо из состава Марказского айыльного кенеша Кадамжайского района Баткенской области и передаче его Майданскому айыльному кенешу Кадамжайского района Баткенской области Кыргызской Республики».
	15.03.05. № 53	«О переименовании Карадобинского айыльного кенеша Кадамжайского района Баткенской области Кыргызской Республики в Абсамат Масалиевский айыльный кенеш».
	28.12.06. № 228	«О переименовании отдельных айыльного и поселковых кенешей, поселков городского типа и сел Кадамжайского района Баткенской области Кыргызской Республики». « Статья 1. Переименовать Фрунзенский поселковый кенеш в Кадамжайский поселковый кенеш, Хайдарканский поселковый кенеш в Айдаркенский поселковый кенеш, Кетерминский айыльный кенеш в Котормоский айыльный кенеш, поселок городского типа Фрунзе Фрунзенского поселкового кенеша в поселок городского типа Кадамжай Кадамжайского поселкового кенеша, поселок городского типа Хайдаркан Хайдарканского поселкового кенеша в поселок городского типа Айдаркен Айдаркенского поселкового кенеша, село Факел Ак-Турпакского айыльного кенеша в село Жаныжер, село Валакиш Абсамат Масалиевского айыльного кенеша в село Олагыш, село Кичи-Хайдаркан Бирликского айыльного кенеша в село Кичи-Айдаркен, село Сур-Таш Бирликского айыльного кенеша в село Сур, село Маданий-Курулуш Кетерминского айыльного кенеша в село Тамаша Котормоского айыльного кенеша, село Насирабад Уч-Коргонского айыльного кенеша в село Разъезд, село Кунгей Уч-Коргонского айыльного кенеша в село Сулайманабад, село Узбек-Маала Халмионского айыльного кенеша в село Ташдобо, село Новгардан Халмионского айыльного кенеша в село Ноогардан, село Гульдерама Халмионского айыльного кенеша в село Гулдоромо Кадамжайского района Баткенской области Кыргызской Республики».
	29.12.06. № 236	«О придании статуса села отдельным участкам Кадамжайского района Баткенской области Кыргызской Республики». « Статья 1. Придать статус села участкам Жаштилек, Орукзар, Минчынар, Келечек Ак-Турпакского айыльного кенеша Кадамжайского района Баткенской области Кыргызской Республики. Статья 2. Придать статус села участкам Алыш, Ташкоргон, Лесхоз Абсамат Масалиевского айыльного кенеша Кадамжайского района Баткенской области Кыргызской Республики. Статья 3. Придать статус села участкам Боз, Камбарабад, Тажиккыштак Уч-Коргонского айыльного кенеша Кадамжайского района Баткенской области Кыргызской Республики. Статья 4. Придать статус села участкам Исфайрам, Сарыалтын, Бак, Акимбек, Жаныбад Майданского айыльного кенеша Кадамжайского района Баткенской области Кыргызской Республики. Статья 5. Придать статус села участку Шады Халмионского айыльного кенеша Кадамжайского района Баткенской области Кыргызской Республики».

Наименование территории	Дата и № документа	Содержание законодательного акта
Лейлекский район		Статья 6. Придать статус села участку Жанычек Алгинского айыльного кенеша Кадамжайского района Баткенской области Кыргызской Республики.
		Статья 7. Придать статус села участку Лангар Котормоского айыльного кенеша Кадамжайского района Баткенской области Кыргызской Республики».
	18.02.00. № 41	«О выводе города Сулюкта из состава Ляйлякского района Баткенской области Кыргызской Республики и придании ему статуса города областного подчинения Кыргызской Республики».
	31.01.02. № 16	«О выводе сел Дархум, Даргаз, Чурбек и Маргун из состава Бешкентского айыльного кенеша Ляйлякского района Баткенской области и образовании на их базе Маргунского айыльного кенеша Ляйлякского района Кыргызской Республики».
	05.12.03. № 230	«О внесении изменений в некоторые законодательные акты Кыргызской Республики. Статья 2. Признать утратившим силу Закон Кыргызской Республики «Об объединении Ляйлякского района и города Сулюкта Ошской области Кыргызской Республики в единую административно-территориальную единицу».
17.11.07. № 163	«О придании статуса села участку Ак-Терек Лейлекского айыльного кенеша Лейлекского района Баткенской области Кыргызской Республики».	

Административно-территориальные изменения 2009 года.

Административно-территориальных изменений не было.

Перечень тематических карт

Карта №1	Административно-территориальное устройство Баткенской области до уровня аильных округов
Карта №2	Плотность населения по районам
Карта №3	Структура населения по отдельным возрастным группам, по области и районам (Население в возрасте: <i>моложе трудоспособного, трудоспособном, старше трудоспособного</i> , и по возрастным группам): <i>0 – 6; 7 – 17; 18 – 28; 29 – 59; 60 лет и старше</i>)
Карта №4	Уровень образования населения в возрасте 10 лет и старше по области и районам
Карта №5	Распределение населения по основному источнику средств существования по области и районам
Карта №6	Распределение населения в возрасте 15 лет и старше, занятого в основных секторах экономики по области и районам (сектора экономики): 1. Сельское и лесное хозяйство 2. Промышленность и строительство 3. Сфера услуг (<i>свод по всем остальным, кроме выше перечисленных</i>)

Порядок нумерации аильных округов по районам

I Лейлекский район

Райцентр-г.Исфана

- 1 Ак-Сууский а.о.
- 2 Бешкентский а.о.
- 3 Джаны-Джерский а.о.
- 4 Катранский а.о.
- 5 Кулундинский а.о.
- 6 Лейлекский а.о.
- 7 Маргунский а.о.
- 8 Самбулинский а.о.
- 9 Тогуз-Булакский а.о.

II Баткенский район

Райцентр-г.Баткен

- 10 Ак-Сайский а.о.
- 11 Ак-Татырский а.о.
- 12 Дарьинский а.о.
- 13 Кара-Бакский а.о.
- 14 Кара-Булакский а.о.
- 15 Кыштутский а.о.
- 16 Самаркандекский а.о.
- 17 Суу-Башынский а.о.
- 18 Терт-Гюльский а.о.

III Кадамжайский район

Райцентр-с.Пульгон

- 19 Абсамат Масалиевский а.о.
- 20 Ак-Турпакский а.о.
- 21 Алгинский а.о.
- 22 Бирликский а.о.
- 23 Котормоский а.о.
- 24 Кыргыз-Кыштакский а.о.
- 25 Майданский а.о.
- 26 Марказский а.о.
- 27 Орозбековский а.о.
- 28 Уч-Коргонский а.о.
- 29 Халмионский а.о.

Административно-территориальное устройство Баткенской области до уровня айильных округов

Карта №1

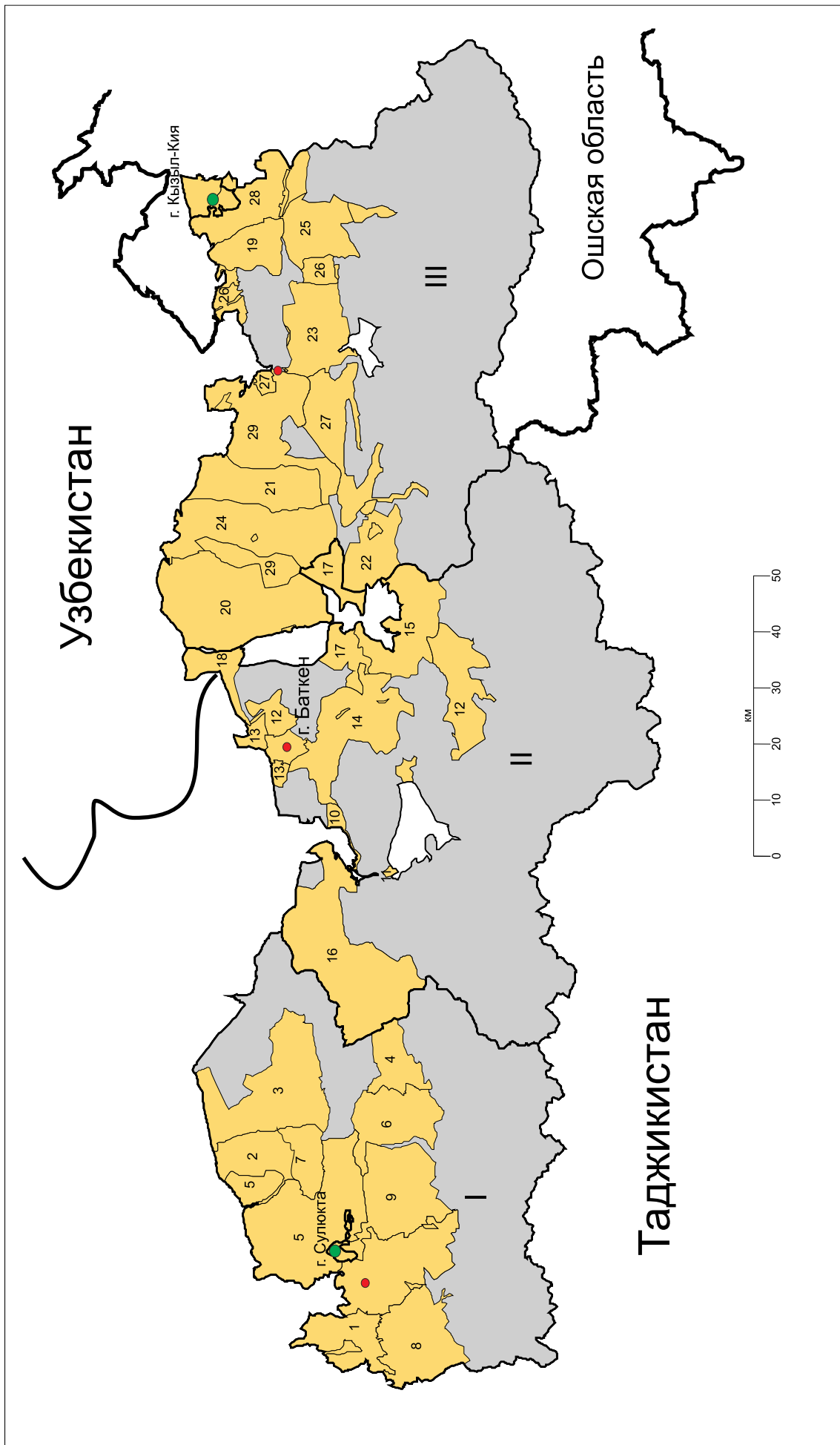

Плотность населения по районам

Карта №2

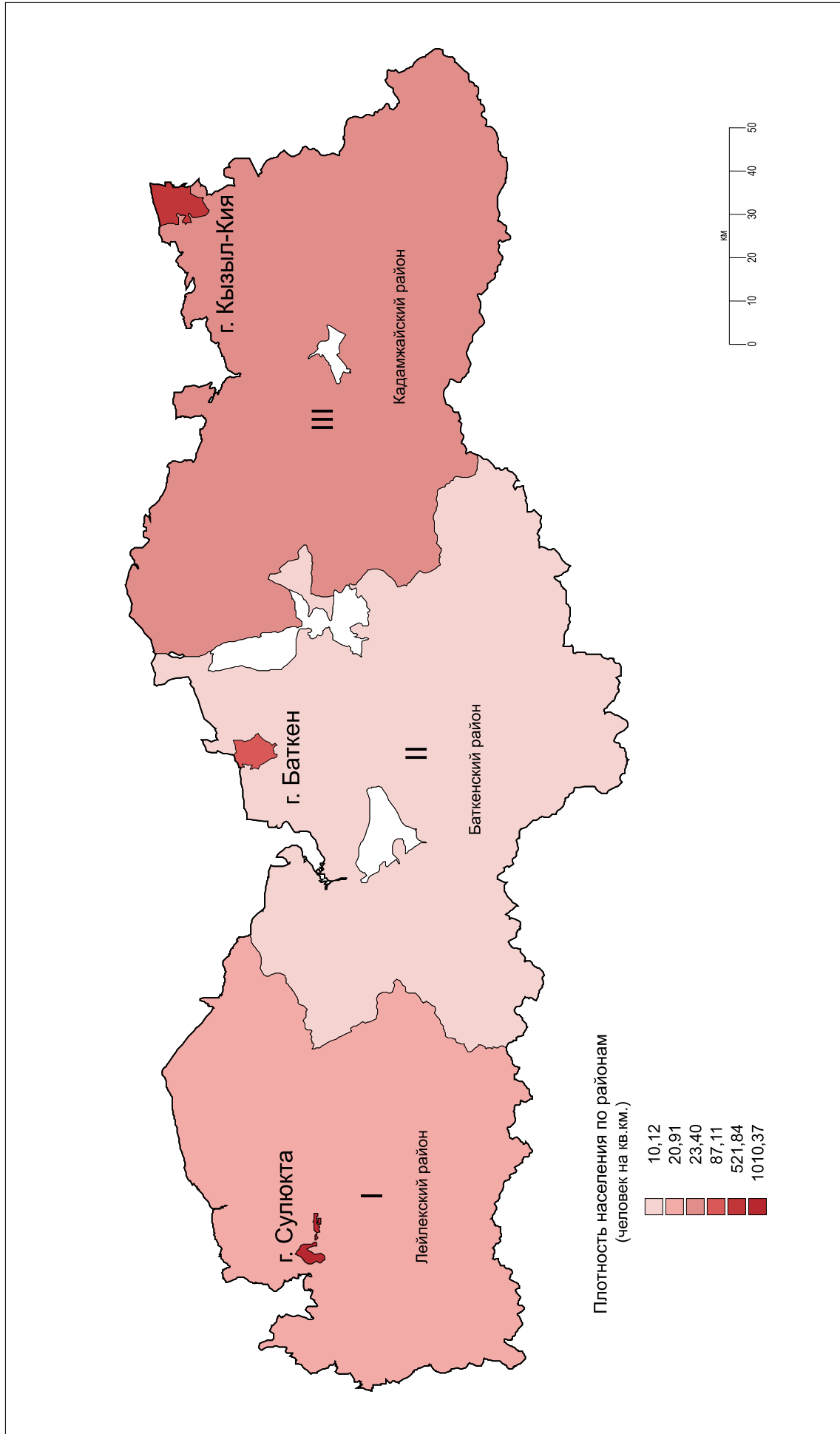

Структура населения по отдельным возрастным группам, по области и районам

Карта №3

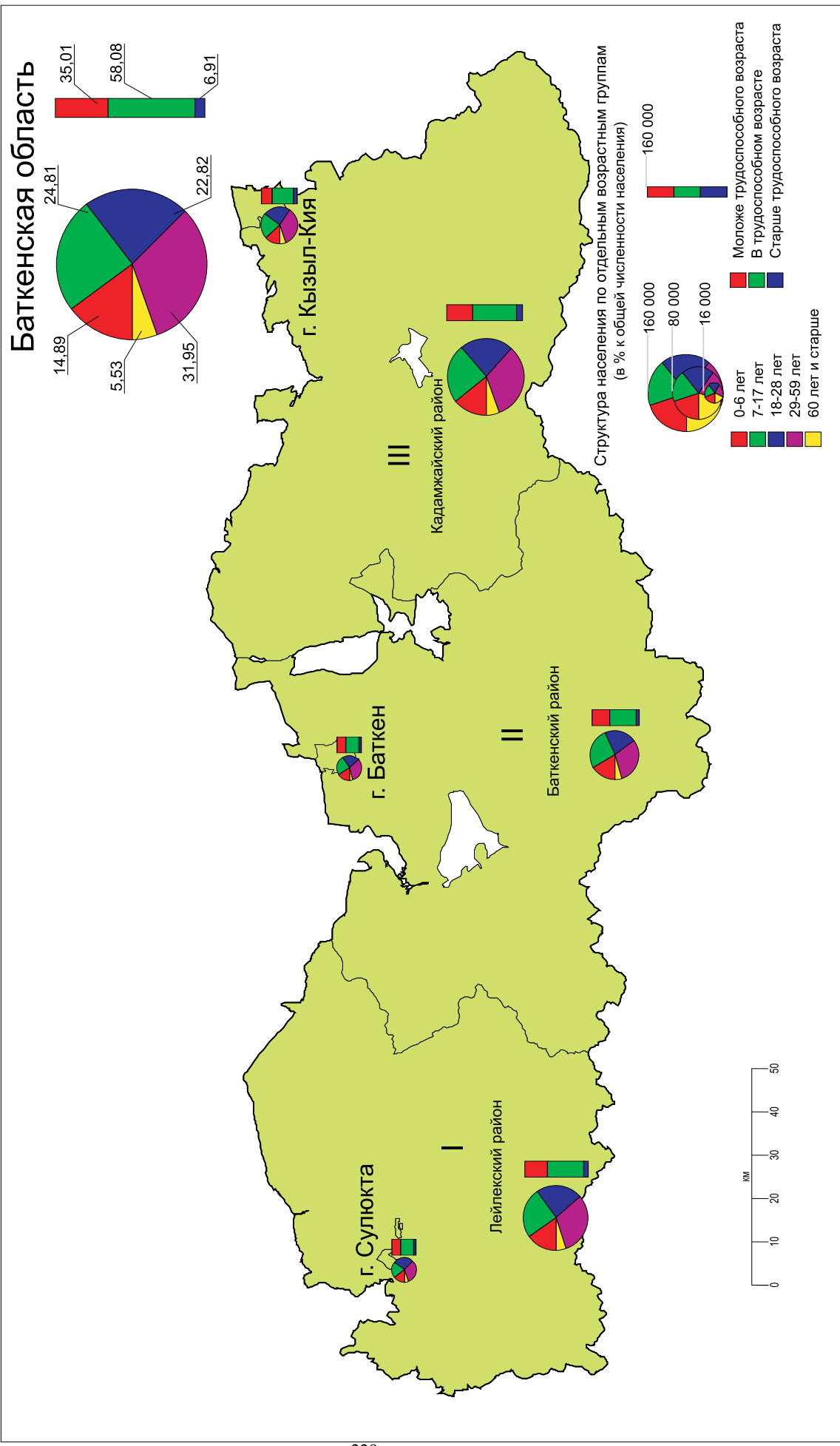

Уровень образования населения в возрасте 10 лет и старше по области и районам

Карта №4

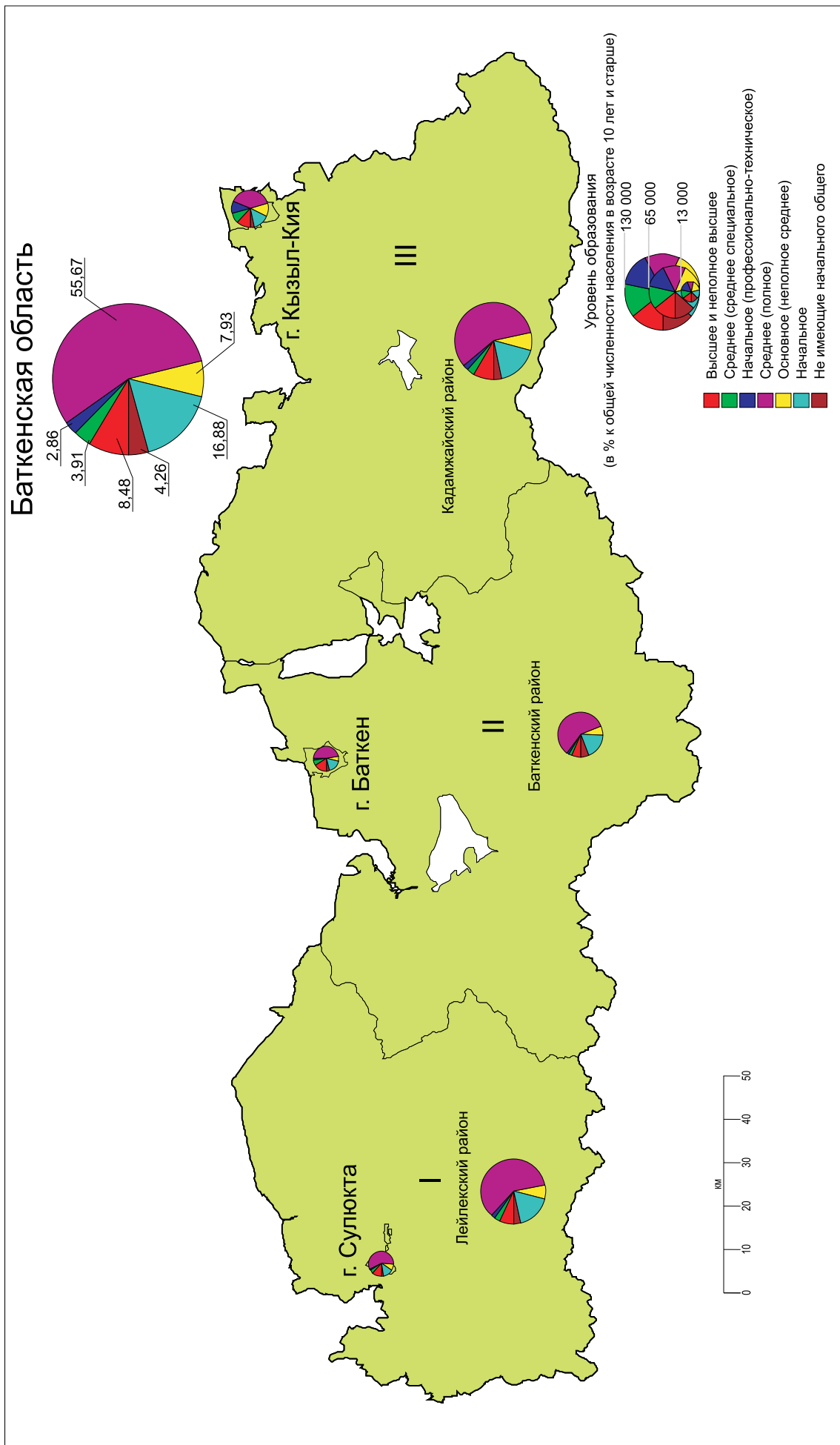

Распределение населения по основному источнику средств существования по области и районам

Карта №5

Баткенская область

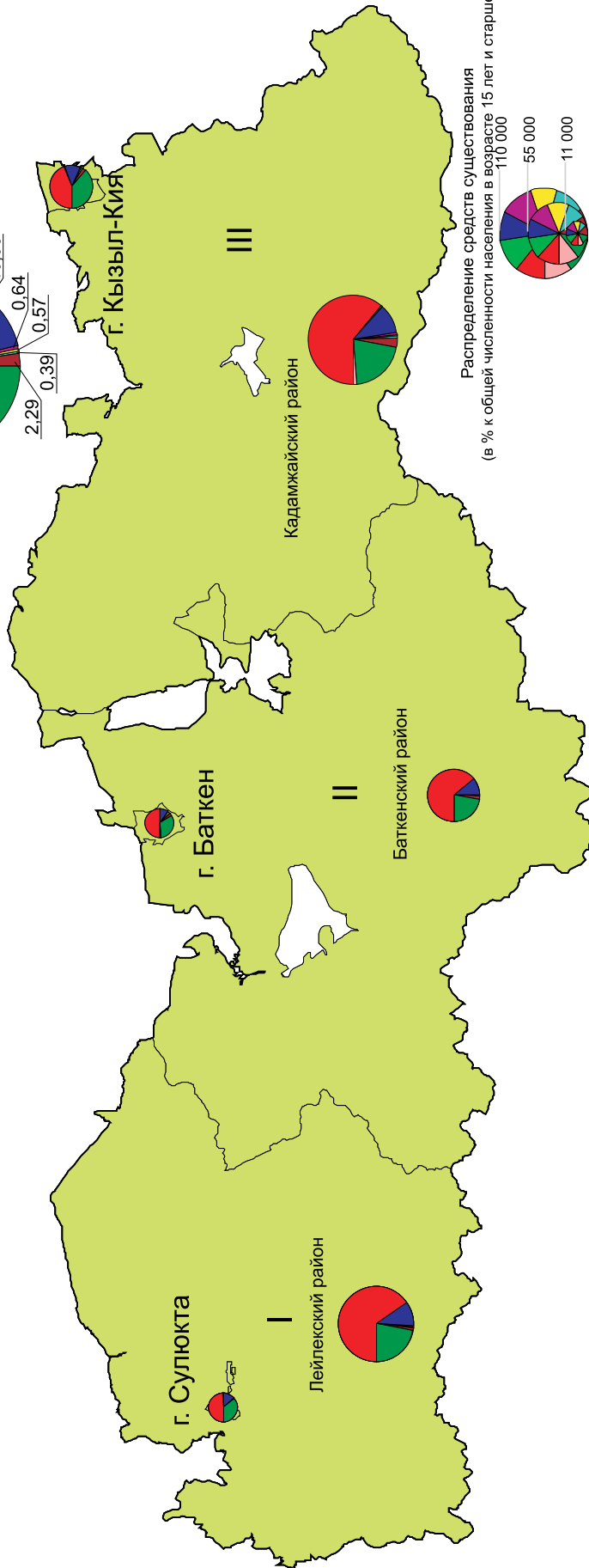
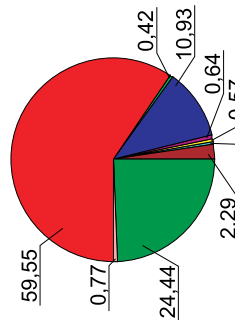

Распределение средств существования (в % к общей численности населения в возрасте 15 лет и старше)



- Доход от занятости
- Стипендия
- Пенсия
- Посobie
- Другой вид государственного обеспечения
- Сбережения
- Доход от собственности
- На иждивении
- Иной источник

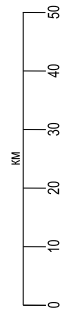

Распределение населения в возрасте 15 лет и старше, занятого в основных секторах экономики по области и районам

Карта №6

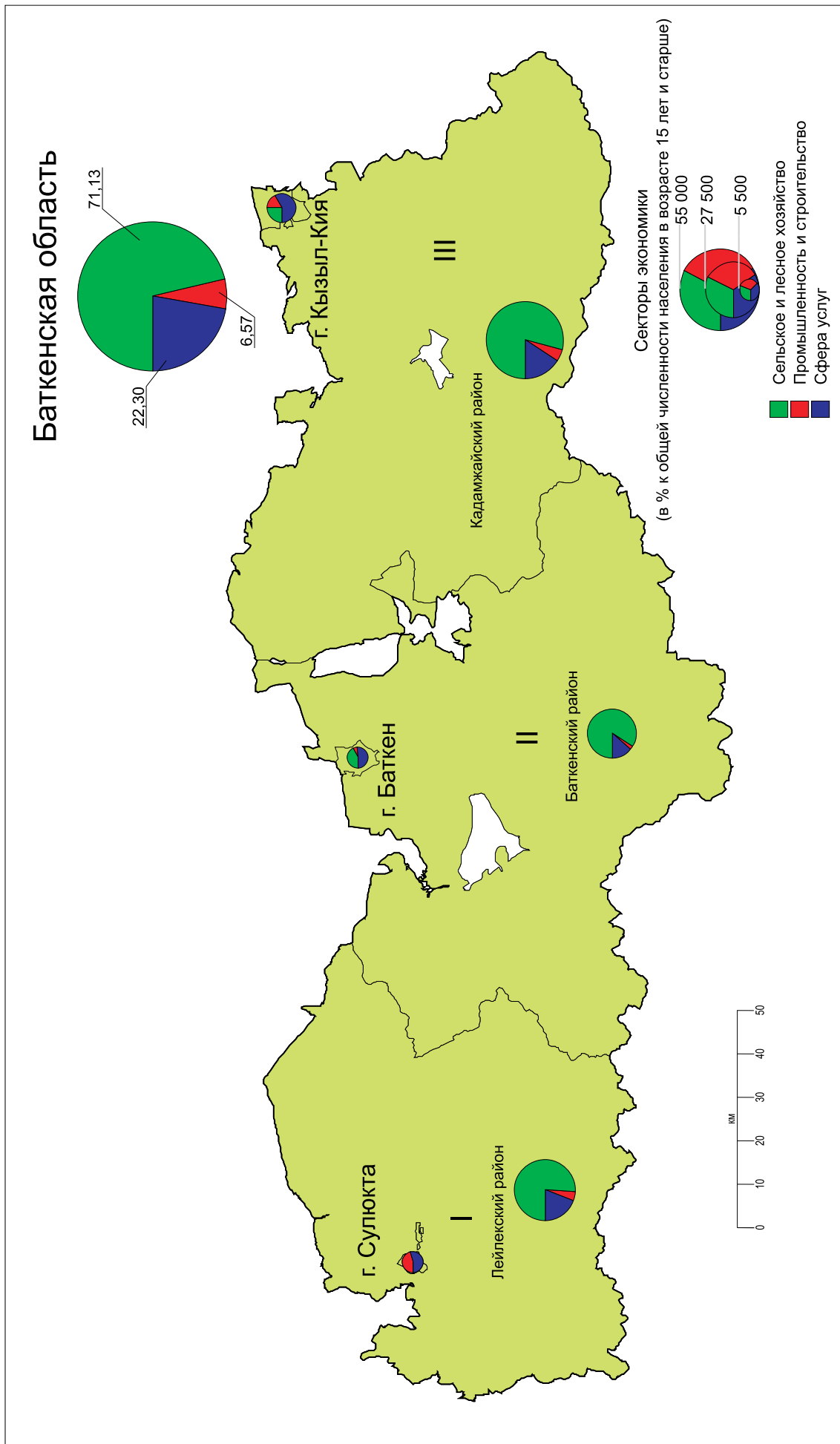

IV. Условные обозначения и принятые сокращения

1. Условные обозначения:

0,0 - незначительная величина;

"-" - явление отсутствует;

"..." - данных не имеется;

2. Принятые сокращения:

г.	- город;
пгт	- поселок городского типа;
а.о.	- аильный округ;
РЦ	- районный центр;
с.	- сельский населенный пункт (село);
Нацстатком КР	- Национальный статистический комитет Кыргызской Республики;
ООН	- Организация Объединенных Наций;
ЮНФПА	- Фонд ООН в области народонаселения в Кыргызстане;
СНГ	- Содружество Независимых Государств;
DFID	- Департамент по международному сотрудничеству Великобритании в Кыргызской Республике;
ГК СОАТЕ	- Государственный классификатор «Система обозначений объектов административно-территориальных и территориальных единиц Кыргызской Республики».

**Перепись населения и жилищного фонда
Кыргызской Республики 2009 года**

**Книга III (в таблицах)
РЕГИОНЫ КЫРГЫЗСТАНА
БАТКЕНСКАЯ ОБЛАСТЬ**

Ответственные за выпуск сборника:

А. Осмоналиев, Г. Мурсабекова, В. Мамаева,
М. Бакачиев, Л. Денькевич.

Технический редактор: Н. Власова

Компьютерная верстка:

А. Байсымакова, А. Тургунбаев, А. Попов, Д. Кадырова

Подписано в печать _____
Формат 60x84 1/8. Объем _____ Тираж _____. Заказ _____

