

มรรยาขลุ่ยจังหวัดเชียงใหม่



สำนักงานจังหวัดเชียงใหม่

สารบัญ

เรื่อง	หน้า
สภาพทั่วไปของจังหวัดเชียงใหม่	
1. ประวัติเมืองเชียงใหม่	1
2. ขนาดพื้นที่และอาณาเขตการปกครอง	1
2.1 ขนาดพื้นที่	1
2.2 อาณาเขตติดต่อ	2
3. ลักษณะภูมิประเทศ	4
4. ลักษณะภูมิอากาศ	4
5. การปกครองและการเมือง	5
5.1 การปกครอง	5
5.2 การเลือกตั้ง	5
6. ประชากร	8
7. สภาพเศรษฐกิจ	9
8. การท่องเที่ยว	11
9. การเกษตร	13
10. การอุตสาหกรรม	17
11. การพาณิชย์กรรม	18
12. แรงงาน	19
12.1 ภาวะการมีงานทำ	19
12.2 แรงงานต่างด้าว	19
13. สภาพทางสังคม	21
13.1 ภาษา	21
13.2 ศาสนา	21
13.3 ประเพณีสำคัญจังหวัดเชียงใหม่	24
13.4 การศึกษา	27
13.5 บริการสาธารณสุข	28
14. การคมนาคม	29
1) ทางรถยนต์	29
2) ทางรถไฟ	30

สารบัญ (ต่อ)

เรื่อง	หน้า
3) ทางอากาศ	32
15. การสาธารณสุขบโภาค	32
15.1 ไฟฟ้า	32
15.2 ประปา	33
15.3 โทรศัพท์	34
15.4 ไปรษณีย์	34
16. ทรัพยากรป่าไม้	35
17. สถานที่ท่องเที่ยว	36
17.1 สถานที่ท่องเที่ยวทางธรรมชาติ	36
17.2 สถานที่ท่องเที่ยวทั่วไป	36
18. ด้านการต่างประเทศ	37
18.1 การงานกงสุลต่างประเทศ	38
18.2 ความสัมพันธ์บ้านพี่เมืองน้อง	39
18.3 บริการหนังสือเดินทาง	40
ยุทธศาสตร์การพัฒนาจังหวัดเชียงใหม่	
1. แผนพัฒนาจังหวัดเชียงใหม่	41
2. ศักยภาพ และโอกาสในการพัฒนา	41
3. จุดแข็งจังหวัดเชียงใหม่	42
4. จุดอ่อนของจังหวัดเชียงใหม่	42
5. ปัจจัยที่เป็นโอกาสของจังหวัดเชียงใหม่	43
6. ปัจจัยที่เป็นอุปสรรคของจังหวัดเชียงใหม่	43
7. วิสัยทัศน์การพัฒนาจังหวัดเชียงใหม่	44
8. เป้าประสงค์หลัก	44
9. ประเด็นยุทธศาสตร์	45
- ประเด็นยุทธศาสตร์ที่ 1	45

สารบัญ (ต่อ)

เรื่อง	หน้า
- ประเด็นยุทธศาสตร์ที่ 2	49
- ประเด็นยุทธศาสตร์ที่ 3	53
- ประเด็นยุทธศาสตร์ที่ 4	54
- ประเด็นยุทธศาสตร์ที่ 5	56



ตราประจำจังหวัดเชียงใหม่

รูปช้างเผือกหันหน้าตรงในเรือนแก้ว

ช้างเผือก หมายถึง ช้างที่เจ้าผู้ครองนครเชียงใหม่ นำทูลเกล้าถวายแด่ พระบาทสมเด็จพระพุทธเลิศหล้านภาลัย และได้ขึ้นระวางเป็นช้างเผือกเอก ในรัชกาลพระองค์

เรือนแก้ว หมายถึง ดินแดนที่พระพุทธศาสนาได้มาตั้งมั่นเจริญรุ่งเรือง จนเคยเป็นสถานที่สำหรับทำสังคายนา (คือการชำระตรวจสอบความถูกต้อง) พระไตรปิฎก เมื่อ พ.ศ. 2020

คำขวัญของจังหวัดเชียงใหม่

“ดอยสุเทพเป็นศรี ประเพณีเป็นสง่า
บุปผชาติล้วนงามตา นามล้ำค่านครพิงค์”



ธงประจำจังหวัด

สีประจำจังหวัด : สีฟ้าเข้ม

กลุ่มจังหวัด : กลุ่มจังหวัดภาคเหนือตอนบน

ดอกไม้และต้นไม้ประจำจังหวัด : ต้นทองกวาว/ดอกทองกวาว



แผนที่จังหวัดเชียงใหม่

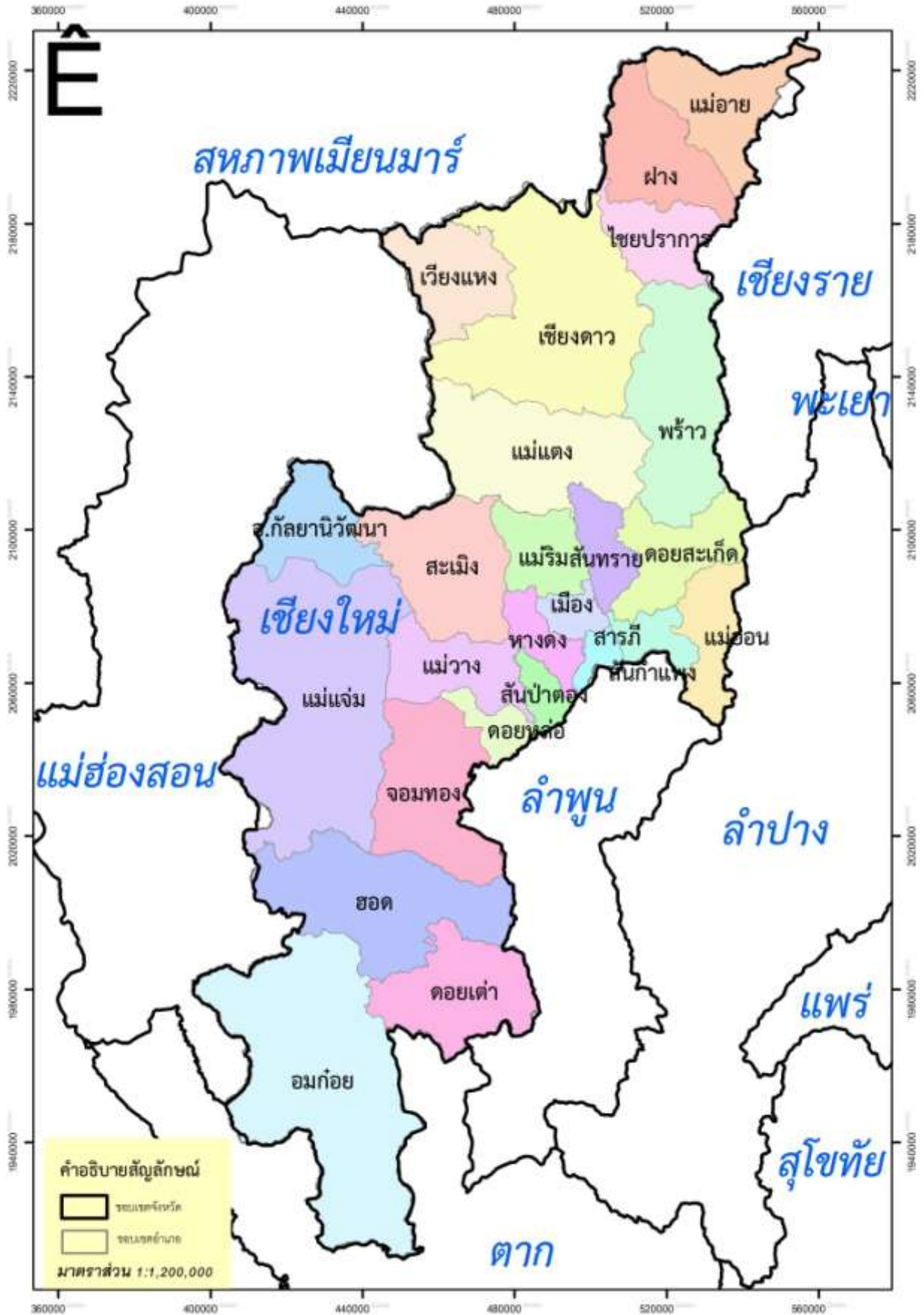

สภาพทั่วไปของจังหวัดเชียงใหม่

1. ประวัติเมืองเชียงใหม่

เมืองเชียงใหม่ มีชื่อที่ปรากฏในตำนานว่า "นพบุรีศรีนครพิงค์เชียงใหม่" เป็นราชธานีของอาณาจักรล้านนาไทยมาตั้งแต่พระยามังรายได้ทรงสร้างขึ้น เมื่อ พ.ศ.1839 ซึ่งมี อายุครบ 710 ปี ในปี พ.ศ.2549 และเมืองเชียงใหม่ได้มีวิวัฒนาการสืบเนื่องกันมาในประวัติศาสตร์ตลอดมา เชียงใหม่มีฐานะเป็นนครหลวงอิสระ ปกครองโดยกษัตริย์ราชวงศ์มังราย ประมาณ 261 ปี (ระหว่าง พ.ศ.1839-2100) ในปี พ.ศ.2101 เชียงใหม่ได้เสียเอกราชให้แก่กษัตริย์พม่าชื่อบุเรงนอง และได้ตกอยู่ภายใต้การปกครองของพม่านานร่วมสองร้อยปี จนถึงสมัยพระบาทสมเด็จพระเจ้าตากสินมหาราช และพระบาทสมเด็จพระพุทธยอดฟ้าจุฬาโลกมหาราช ได้ทรงช่วยเหลือล้านนาไทยภายใต้การนำของพระยาภาววิไลและพระยาจำบ้านในการทำสงครามขับไล่พม่าออกไปจากเชียงใหม่และเมืองเชียงใหม่ได้สำเร็จ พระบาทสมเด็จพระพุทธยอดฟ้าจุฬาโลกมหาราช สถาปนาพระยาภาววิไลเป็นเจ้าเมืองเชียงใหม่ ในฐานะเมืองประเทศราชของกรุงเทพมหานคร และมีเชื้อสายของพระยาภาววิไล ซึ่งเรียกว่า ตระกูลเจ้าเจ็ดตน ปกครองเมืองเชียงใหม่ เมืองลำพูนและลำปางสืบต่อมาจนกระทั่งในรัชสมัยของพระบาทสมเด็จพระจุลจอมเกล้าเจ้าอยู่หัวฯ ได้โปรดให้ปฏิรูปการปกครอง หัวเมืองประเทศราช ได้ยกเลิกการมีเมืองประเทศราชในภาคเหนือ จัดตั้งการปกครองแบบมณฑลเทศาภิบาล เรียกว่า มณฑลพายัพ และเมื่อปี พ.ศ.2476 พระบาทสมเด็จพระปกเกล้าเจ้าอยู่หัวได้ปรับปรุงการปกครองเป็นแบบจังหวัด เชียงใหม่จึงมีฐานะเป็นจังหวัดจนถึงปัจจุบัน

2. ขนาดพื้นที่และอาณาเขตการปกครอง

2.1 ขนาดพื้นที่

- จังหวัดเชียงใหม่ตั้งอยู่ทางทิศเหนือของประเทศไทย เส้นรุ้งที่ 16 องศาเหนือ และ เส้นแวงที่ 99 องศาตะวันออก สูงจากระดับน้ำทะเลประมาณ 1,027 ฟุต (310 เมตร) ห่างจากกรุงเทพมหานคร 696 กิโลเมตร

- มีพื้นที่ประมาณ 20,107.057 ตารางกิโลเมตร หรือประมาณ 12,566,910 ไร่
ใหญ่เป็นอันดับ 1 ของภาคเหนือ และใหญ่เป็นอันดับ 2 ของประเทศ จำแนกเป็น
 - พื้นที่ป่าไม้ 69.92 % (8,787,656 ไร่)
 - พื้นที่ทำการเกษตร 12.82 % (1,835,425 ไร่)
 - พื้นที่อยู่อาศัยและอื่น ๆ 17.26 % (2,167,971 ไร่)

2.2 อาณาเขตติดต่อ

- ทิศเหนือ** รัฐฉานของสหภาพพม่า โดยมีดอยผิ่ปันน้ำของดอยคำ ดอยปกกลา ดอยหลักแตง ดอยถ้ำป่อง ดอยถั่วย ดอยผาวอก และดอยอ่างขางอันเป็นส่วนหนึ่งของทิวเขาแดนลาว เป็นเส้นกั้นอาณาเขต
- ทิศใต้** อำเภอสามเงา อำเภอแม่ระมาด และอำเภอท่าสองยาง (จังหวัดตาก) มีร่องน้ำแม่ตื่นและดอยผิ่ปันน้ำ ดอยเรียม ดอยหลวงเป็นเส้นกั้นอาณาเขต
- ทิศตะวันออก** อำเภอแม่ฟ้าหลวง อำเภอเมืองเชียงราย อำเภอแม่สรวย อำเภอเวียงป่าเป้า(จังหวัดเชียงราย) อำเภอเมืองปาน อำเภอเมืองลำปาง(จังหวัดลำปาง) อำเภอบ้านธิ อำเภอเมืองลำพูน อำเภอป่าซาง อำเภอเวียงหนองล่อง อำเภอบ้านโฮ่ง และอำเภอเถิน(จังหวัดลำพูน) ส่วนที่ติดจังหวัดเชียงรายและลำปาง มีร่องน้ำลี้กของแม่น้ำกก สันปันน้ำดอยซาง ดอยหลุมข้าว ดอยแม่วุ้นน้อย ดอยวังผา และดอยแม่โตเป็นเส้นกั้นอาณาเขต ส่วนที่ติดจังหวัดลำพูนมีดอยขุนห้วยหละ ดอยข้างสูง และร่องน้ำแม่ปิงเป็นเส้นกั้นอาณาเขต

ทิศตะวันตก อำเภอปาย อำเภอเมืองแม่ฮ่องสอน อำเภอขุนยวม อำเภอแม่ลาน้อย อำเภอแม่สะเรียง และอำเภอสบเมย(จังหวัดแม่ฮ่องสอน) มีดอยผีปันน้ำ ดอยกิวแดง ดอยแปรเมือง ดอยแม่ยะ ดอยอังกฤษ ดอยแม่สุรินทร์ ดอยขุนยวม ดอยหลวง และร่องแมร์ิต แม่ฮอย และดอยผีปันน้ำ ดอยขุนแม่ตื่นเป็นเส้นกั้นอาณาเขต

จังหวัดเชียงใหม่มีชายแดนติดต่อกับประเทศพม่าเพียงประเทศเดียว และมีพื้นที่ติดต่อใน 5 อำเภอ ได้แก่

- 1) อำเภอแม่ฮอย : 4 ตำบลได้แก่ ตำบลแม่ฮอย ตำบลมะลิกา ตำบลแม่สาว ตำบลท่าตอน เมืองที่ติดต่อก็คือ เมืองยอน รัฐฉาน
- 2) อำเภอฝาง : 2 ตำบลได้แก่ ตำบลม่อนปิ่น และตำบลแม่ฮอน เมืองที่ติดต่อก็คือ บ้านโป่งป่าแหลม เมืองต่วน รัฐฉาน
- 3) อำเภอเชียงดาว : 1 ตำบลได้แก่ ตำบลเมืองน้ำ เมืองที่ติดต่อก็คือ บ้านน้ำยุม เมืองต่วน รัฐตองยี
- 4) อำเภอเวียงแหง : 3 ตำบลได้แก่ ตำบลเปียงหลวง ตำบลเมืองแหง ตำบลแสนไห เมืองที่ติดต่อก็คือ บ้านบางใหม่สูง บ้านปางเสื่อเต่า บ้านกองเฮือบิน เมืองต่วน รัฐตองยี
- 5) อำเภอไชยปราการ : 1 ตำบลได้แก่ ตำบลหนองบัว เมืองที่ติดต่อก็คือ บ้านโป่งป่าแหลม เมืองต่วน รัฐฉาน

รวมระยะทางทั้งสิ้น 227 กิโลเมตร พื้นที่เขตแดนส่วนใหญ่เป็นป่าเขา ทำให้ไม่สามารถปักหลักเขตแดนได้อย่างชัดเจน จึงเกิดปัญหาเส้นเขตแดนระหว่างประเทศบ่อยครั้ง

3. ลักษณะภูมิประเทศ

โดยทั่วไปมีสภาพพื้นที่เป็นภูเขาและป่าละเมาะ มีที่ราบอยู่ตอนกลางตามสองฟากฝั่งแม่น้ำปิง มีภูเขาสูงที่สุดในประเทศไทย คือ "ดอยอินทนนท์" สูงประมาณ 2,575 เมตร อยู่ในเขตอำเภอจอมทอง นอกจากนี้ยังมีดอยอื่น ๆ ที่มีความสูงรองลงมาอีกหลายแห่ง เช่น ดอยฟ้าห่มปก สูง 2,285 เมตร ดอยหลวงเชียงดาว สูง 2,170 เมตร ดอยสุเทพ สูง 1,601 เมตร สภาพพื้นที่แบ่งออกได้เป็น 2 ลักษณะ คือ

พื้นที่ภูเขา ส่วนใหญ่อยู่ทางทิศเหนือและทิศตะวันตกของจังหวัด คิดเป็นพื้นที่ประมาณ 80% ของพื้นที่จังหวัด เป็นพื้นที่ป่าต้นน้ำลำธารไม่เหมาะต่อการเพาะปลูก

พื้นที่ราบลุ่มน้ำและที่ราบเชิงเขา กระจายอยู่ทั่วไประหว่างหุบเขาทอดตัวในแนวเหนือ-ใต้อันได้แก่ ที่ราบลุ่มน้ำปิง ลุ่มน้ำฝาง และลุ่มน้ำแม่งัด เป็นพื้นที่ที่มีความอุดมสมบูรณ์เหมาะต่อการเกษตร

4. ลักษณะภูมิอากาศ

เชียงใหม่เป็นจังหวัดที่มีสภาพอากาศค่อนข้างเย็นเกือบตลอดทั้งปี มีอุณหภูมิเฉลี่ยทั้งปี 25.4 องศาเซลเซียส โดยมีค่าอุณหภูมิสูงสุดเฉลี่ย 31.8 องศาเซลเซียส อุณหภูมิต่ำสุดเฉลี่ย 20.1 องศาเซลเซียส มีปริมาณน้ำฝนเฉลี่ย 1,100-1,200 มิลลิเมตร สภาพภูมิอากาศจังหวัดเชียงใหม่อยู่ภายใต้อิทธิพลมรสุม 2 ชนิด คือ ลมมรสุมตะวันตกเฉียงใต้ และลมมรสุมตะวันออกเฉียงเหนือ แบ่งภูมิอากาศออกได้เป็น 3 ฤดู ได้แก่

- ฤดูฝน เริ่มตั้งแต่กลางเดือนพฤษภาคมจนถึงเดือนตุลาคม
- ฤดูหนาว เริ่มตั้งแต่เดือนพฤศจิกายนไปจนถึงกลางเดือนกุมภาพันธ์
- ฤดูร้อน เริ่มตั้งแต่เดือนกุมภาพันธ์ถึงกลางเดือนพฤษภาคม

5. การปกครองและการเมือง

5.1 การปกครอง

- แบ่งเขตการปกครอง ออกเป็น 25 อำเภอ 204 ตำบล และ 2,066 หมู่บ้าน
- มีหน่วยงานที่ตั้งอยู่ในพื้นที่ ดังนี้
 - 1) หน่วยงานบริหารราชการส่วนกลาง จำนวน 166 หน่วยงาน
 - 2) หน่วยงานบริหารราชการส่วนภูมิภาค จำนวน 34 หน่วยงาน
 - 3) หน่วยงานบริหารราชการส่วนท้องถิ่น จำนวน 211 แห่ง ประกอบด้วย
 - องค์การบริหารส่วนจังหวัด จำนวน 1 แห่ง
 - เทศบาลนคร จำนวน 1 แห่ง
 - เทศบาลเมือง จำนวน 4 แห่ง
 - เทศบาลตำบล จำนวน 100 แห่ง
 - องค์การบริหารส่วนตำบล จำนวน 105 แห่ง

หมายเหตุ ข้อมูล ณ เดือนกันยายน 2555

- รายนามผู้บริหารหน่วยงานราชการส่วนท้องถิ่นที่สำคัญ
 - 1) นายบุญเลิศ บุรณุปกรณ์ นายองค์การบริหารส่วนจังหวัดเชียงใหม่
 - 2) นายทัศนัย บุรณุปกรณ์ นายกเทศมนตรีนครเชียงใหม่
 - 3) นายปิยะศักดิ์ ยโสธนะชัย นายกเทศมนตรีเมืองแม่โจ้
 - 4) นายจรัส ไชยยา นายกเทศมนตรีเมืองเมืองแกนพัฒนา
 - 5) นายศุภกิติน วงษ์ษา นายกเทศมนตรีเมืองต้นเปา
 - 6) นายธนวัฒน์ ยอดใจ นายกเทศมนตรีเมืองแม่เหียะ

5.2 การเลือกตั้ง

1) การเลือกตั้งสมาชิกสภาผู้แทนราษฎร

- ข้อมูลเขตเลือกตั้ง จังหวัดเชียงใหม่มีเขตเลือกตั้ง 10 เขต มีจำนวน ส.ส. ได้

ทั้งสิ้น 10 คน

- ผลการเลือกตั้งเมื่อวันที่ 3 กรกฎาคม 2554 จังหวัดเชียงใหม่มีผู้มีสิทธิเลือกตั้งทั้งสิ้น 1,205,955 คน และมีผู้มาใช้สิทธิ 1,002,549 คน คิดเป็นร้อยละ 83.13 (อันดับ 2 ของประเทศ) มีบัตรเสีย ร้อยละ 7.69 มีผู้ได้รับเลือกเป็นผู้แทนราษฎร จำนวน 10 คน ดังนี้

1. **เขต 1** ได้แก่ นางสาวทัศนีย์ บุรณุปกรณ์ (พรรคเพื่อไทย)
พื้นที่ อำเภอเมืองเชียงใหม่ (เฉพาะตำบลช้างเผือก ตำบลแม่เหียะ ตำบลสุเทพ ตำบลศรีภูมิ ตำบลช้างม่อย ตำบลพระสิงห์ ตำบลป่าตัน ตำบลหายยา และตำบลช้างคลาน)
2. **เขต 2** ได้แก่ นายกฤษดาภรณ์ เสียมภักดี (พรรคเพื่อไทย)
พื้นที่ อำเภอเมืองเชียงใหม่ (เฉพาะตำบลวัดเกต ตำบลฟ้าฮ่าม ตำบลหนองหอย ตำบลท่าศาลา ตำบลหนองป่าครั่ง และตำบลป่าแดด) และอำเภอสารภี
3. **เขต 3** ได้แก่ นางสาวชินนิชา วงศ์สวัสดิ์(พรรคเพื่อไทย)
พื้นที่ อำเภอดอยสะเก็ด อำเภอสันกำแพง และอำเภอแม่ออน
4. **เขต 4** ได้แก่ นายวิทยา ทรงคำ (พรรคเพื่อไทย)
พื้นที่ อำเภอสันทราย อำเภอพร้าว และอำเภอแม่แตง(เฉพาะตำบลแม่หอพระ)
5. **เขต 5** ได้แก่ นายประสิทธิ์ วุฒินันชัย (พรรคเพื่อไทย)
พื้นที่ อำเภอแม่สาย และอำเภอฝาง (ยกเว้นตำบลแม่ข่า)
6. **เขต 6** ได้แก่ นายจุลพันธ์ อมรวิวัฒน์ (พรรคเพื่อไทย)
พื้นที่ อำเภอเชียงดาว อำเภอเวียงแหง อำเภอไชยปราการ และอำเภอฝาง (เฉพาะตำบลแม่ข่า)
7. **เขต 7** ได้แก่ นายบุญทรง เทรียวภิรมย์ (พรรคเพื่อไทย)
พื้นที่ อำเภอแม่ริม และอำเภอแม่แตง (ยกเว้นตำบลแม่หอพระ) และอำเภอเมืองเชียงใหม่ (เฉพาะตำบลสันผีเสื้อ)
8. **เขต 8** ได้แก่ นายนพคุณ รัฐผไท (พรรคเพื่อไทย)
พื้นที่ อำเภอหางดง อำเภอสันป่าตอง และอำเภอสะเมิง (เฉพาะตำบลสะเมิงใต้ และตำบลสะเมิงเหนือ)

9. **เขต 9** ได้แก่ นายสุรพล เกียรติไชยากร (พรรคเพื่อไทย)

พื้นที่ อำเภอแม่วาง อำเภอจอมทอง อำเภอดอยหล่อ อำเภอภักดีชุมพล
อำเภอแม่แจ่ม (เฉพาะตำบลแม่นาจร) และอำเภอสะเมิง (ยกเว้น
ตำบลสะเมิงใต้ และตำบลสะเมิงเหนือ)

10. **เขต 10** ได้แก่ นายศรีเรศ โกฏคำลือ (พรรคเพื่อไทย)

พื้นที่ อำเภอแม่แจ่ม (ยกเว้นตำบลแม่นาจร) อำเภอฮอด อำเภอดอยเต่า
และอำเภออมก๋อย

ผลการเลือกตั้งซ่อมสมาชิกสภาผู้แทนราษฎร เขต 3 เมื่อวันที่ 2 มิถุนายน
2555 (อำเภอดอยสะเก็ด /อำเภอสันกำแพง/อำเภอแม่อน) ผู้มีสิทธิเลือกตั้ง จำนวน
136,273 คน มีผู้มาใช้สิทธิ 100,363 คน คิดเป็นร้อยละ 73.65 มีบัตรเสียร้อยละ 1.81
ผู้ได้รับการเลือกตั้งเป็นผู้แทนราษฎร จำนวน 1 คน คือ นายเกษม นิยมรัตน์ พรรค
เพื่อไทย

2) การเลือกตั้งสมาชิกวุฒิสภา

- ข้อมูลเขตเลือกตั้ง จังหวัดเชียงใหม่เป็นเขตเลือกตั้งสมาชิกวุฒิสภาเป็นการ
ทั่วไป พ.ศ. 2551 มีสมาชิกวุฒิสภาได้จำนวน 1 คน
- ผลการเลือกตั้งเมื่อวันที่ 2 มีนาคม 2551 มีผู้มาใช้สิทธิ 818,101 คน
คิดเป็นร้อยละ 70.12 มีบัตรเสีย ร้อยละ 4.63 มีผู้ได้รับเลือกเป็นวุฒิสภาจังหวัดเชียงใหม่
จำนวน 1 คน ได้แก่ นายชูชัย เลิศพงศ์อดิศร

3) การเลือกตั้งนายกองค์การบริหารส่วนจังหวัดเชียงใหม่ เมื่อวันที่ 23 มิถุนายน 2555

จังหวัดเชียงใหม่มีผู้มีสิทธิเลือกตั้ง ทั้งสิ้น จำนวน 1,183,316 คน มีผู้มาใช้
สิทธิ 802,264 คน คิดเป็นร้อยละ 67.80 มีบัตรเสีย ร้อยละ 5.25 มีผู้ได้รับการเลือกตั้ง
เป็นนายกองค์การบริหารส่วนจังหวัดเชียงใหม่ คือ นายบุญเลิศ บูรณุปกรณ์
สมาชิกองค์การบริหารส่วนจังหวัดเชียงใหม่ มีจำนวน 42 คน

6. ประชากร

จังหวัดเชียงใหม่มีประชากรรวมทั้งสิ้น 1,651,988 คน แยกเป็น ชาย 805,154 คน หญิง 846,834 คน ความหนาแน่นเฉลี่ย 82.16 คน/ตร.กม. (ข้อมูล ณ วันที่ 28 กันยายน 2555)

ประชากรชนกลุ่มน้อยในจังหวัด (ข้อมูล ณ 30 กรกฎาคม 2554) มีจำนวน 72,791 คน กระจายตามอำเภอต่าง ๆ ใน 17 อำเภอ โดยแยกเป็น

- | | |
|--|-----------------|
| 1) บุคคลบนพื้นที่สูง | จำนวน 7,184 คน |
| 2) อดีตทหารจีนคณะชาติ | จำนวน 643 คน |
| 3) จีนฮ่ออพยพ | จำนวน 204 คน |
| 4) จีนฮ่ออิสระ | จำนวน 1,950 คน |
| 5) ผู้พลัดถิ่นสัญชาติพม่า | จำนวน 366 คน |
| 6) ผู้หลบหนีเข้าเมืองจากพม่า (มีถิ่นที่อยู่ถาวร) | จำนวน 1,785 คน |
| 7) ผู้หลบหนีเข้าเมืองจากพม่า (อยู่กับนายจ้าง) | จำนวน 3,331 คน |
| 8) ไทยลื้อ | จำนวน 266 คน |
| 9) ชุมชนบนพื้นที่สูงที่เป็นชาวเขา | จำนวน 3,728 คน |
| 10) ชุมชนบนพื้นที่สูงที่ไม่ใช่ชาวเขา | จำนวน 35,490 คน |
| 11) บุตรของชนกลุ่มน้อยกลุ่มต่างๆ | จำนวน 17,844 คน |

อำเภอที่มีประชากรชนกลุ่มน้อยมากที่สุด ได้แก่ อำเภอฝาง รองลงมา ได้แก่ อำเภอเชียงดาว อำเภอแม่อาย และอำเภอเวียงแหง

7. สภาพเศรษฐกิจ

1) ผลิตภัณฑ์มวลรวมจังหวัด (GPP) ปี 2553 ณ ราคาประจำปี มีมูลค่า **147,561** ล้านบาท เพิ่มขึ้นจากปีก่อน **18,035** ล้านบาท

- ภาคเกษตร **34,956** ล้านบาท (23.7%)
- นอกภาคเกษตร **112,605** ล้านบาท (76.3%)

2) รายได้ส่วนใหญ่ขึ้นอยู่กับภาคนอกการเกษตร สาขาการผลิตที่สำคัญ

อันดับ 1 สาขาการเกษตร	ร้อยละ 23.7 มูลค่า 34,956 ล้านบาท
อันดับ 2 สาขาการขายส่งขายปลีก	ร้อยละ 12.6 มูลค่า 18,628 ล้านบาท
อันดับ 3 สาขาอุตสาหกรรม	ร้อยละ 9.8 มูลค่า 14,468 ล้านบาท
อันดับ 4 สาขาการศึกษา	ร้อยละ 7.8 มูลค่า 11,567 ล้านบาท
อันดับ 5 สาขาบริการด้านอสังหาริมทรัพย์	ร้อยละ 7.4 มูลค่า 10,900 ล้านบาท
อันดับ 6 สาขาบริหารราชการฯ	ร้อยละ 7.4 มูลค่า 10,862 ล้านบาท

3) อัตราการขยายตัวทางเศรษฐกิจ เฉลี่ยร้อยละ **3.7** ปรับตัวดีขึ้นจากที่ขยายตัวร้อยละ **0.5** ในปีก่อน

4) รายได้ประชากรต่อหัว เฉลี่ย **92,110** บาท/คน/ปี อยู่ที่อันดับที่ 3 ของภาคเหนือรองจากจังหวัดลำพูน และจังหวัดกำแพงเพชร
ที่มา : สำนักงานคณะกรรมการพัฒนาการเศรษฐกิจและสังคมแห่งชาติ

5) รายได้ประชากรในเขตชนบท เฉลี่ย **53,092** บาท/คน/ปี (จปฐ. ปี 2554)

- อำเภอที่มีรายได้เฉลี่ยต่ำที่สุด (จนที่สุด) คือ **อ.อมก๋อย 29,198** บาท/คน/ปี
- อำเภอที่รายได้สูงสุด คือ **อ.ฝาง 110,593** บาท/คน/ปี

6) ผลิตภัณฑ์ OTOP จังหวัดเชียงใหม่ (ปี 2555) รายได้จากการจำหน่ายผลิตภัณฑ์ OTOP จำนวน **5,432,857,880** บาท

สำหรับกลุ่มผลิตภัณฑ์ OTOP ในทุกอำเภอ มีจำนวน 985 กลุ่ม แบ่ง เป็น 5 ระดับ ดังนี้

6.1) ระดับ 5 ดาว	จำนวน	55 กลุ่ม
6.2) ระดับ 4 ดาว	จำนวน	149 กลุ่ม
6.3) ระดับ 3 ดาว	จำนวน	157 กลุ่ม
6.4) ระดับ 2 ดาว	จำนวน	139 กลุ่ม
6.5) ระดับ 1 ดาว	จำนวน	17 กลุ่ม
6.6) ไม่มีดาว	จำนวน	468 กลุ่ม

โดยในปี 2555 มีผู้ผลิตและผู้ประกอบการ OTOP ลงทะเบียน OTOP จำแนกตามประเภทผู้ผลิต/ผู้ประกอบการ จำนวน 25 อำเภอ มี 3 ประเภท รวม 1,195 ราย ดังนี้

1) กลุ่มผู้ผลิตชุมชน	จำนวน	447 ราย
2) กลุ่มผู้ประกอบการที่เป็นเจ้าของรายเดียว	จำนวน	712 ราย
3) กลุ่ม SMEs	จำนวน	36 ราย

และแยกตามประเภทผลิตภัณฑ์ มี 5 ประเภท จำนวน 3,319

ผลิตภัณฑ์ ดังนี้

1) ประเภทอาหาร	จำนวน	460 ผลิตภัณฑ์
2) ประเภทผ้าและเครื่องแต่งกาย	จำนวน	1,263 ผลิตภัณฑ์
3) ประเภทสมุนไพรที่ไม่ใช่อาหารและยา	จำนวน	259 ผลิตภัณฑ์

8. การท่องเที่ยว

- ปี 2551** - จำนวนนักท่องเที่ยว **5,313,352** คน ชาวไทย 3,842,549 คน (72.31%)
ต่างประเทศ 1,470,802 คน (27.69%)
- รายได้ **38,135.33** ล้านบาท ชาวไทย 22,928.84 ล้านบาท (47.97%)
ต่างประเทศ 15,206.49 ล้านบาท (52.03%)
- ลดลงจากปี 2550 จำนวน 758.92 ล้านบาท หรือ 1.95% (ปี 2550 มี
รายได้ 38,894.25 ล้านบาท)
- ระยะเวลาพักเฉลี่ย **2.65** วัน
- ปี 2552** - จำนวนนักท่องเที่ยว **4,343,090** คน ชาวไทย 3,101,790 คน (71.42%)
ต่างประเทศ 1,241,300 คน (28.58%)
- รายได้ **32,605.79** ล้านบาท ชาวไทย 19,112.02 ล้านบาท (58.61%)
ต่างประเทศ 13,493.77 ล้านบาท (41.39%)
- ลดลงจากปี 2551 จำนวน 5,529.54 ล้านบาท หรือ **14.50%**
- ระยะเวลาพักเฉลี่ย **3.503** วัน
- จำนวนโรงแรมที่พัก 418 แห่ง ห้องพัก 20,816 ห้อง
- ปี 2553** - จำนวนนักท่องเที่ยว **5,040,917** คน
- เพิ่มขึ้นจากปี 2552 จำนวน 697,827 คน หรือ **16.07%**
- แยกเป็น ชาวไทย 3,345,629 คน (66.37%)
ต่างประเทศ 1,695,288 คน (33.63%)
- ชาวต่างประเทศที่เดินทางเข้ามาจังหวัดเชียงใหม่ 3 อันดับแรก ได้แก่
นักท่องเที่ยวประเทศสหรัฐอเมริกา ประเทศญี่ปุ่น และ ประเทศอื่น ๆ
- รายได้ **39,507.03** ล้านบาท
- เพิ่มขึ้นจากปี 2552 จำนวน 6,901.24 ล้านบาท หรือ **21.17%**
- แยกเป็น ชาวไทย 20,975.55 ล้านบาท (53.09%)
ต่างประเทศ 18,531.48 ล้านบาท (46.91%)
- ระยะเวลาพักเฉลี่ย **3.39** วัน
- ห้องพัก 29,750 ห้อง

ปี 2554 - จำนวนนักท่องเที่ยว **5,661,673** คน

เพิ่มขึ้นจากปี 2553 จำนวน 620,756 คน หรือ 12.31%

แยกเป็น ชาวไทย 3,622,511 คน (63.98 %)

ต่างประเทศ 2,039,162 คน (36.02 %)

ชาวต่างประเทศที่เดินทางเข้ามาจังหวัดเชียงใหม่ 3 อันดับแรก ได้แก่
นักท่องเที่ยวประเทศสหรัฐอเมริกา ประเทศฝรั่งเศส และ ประเทศญี่ปุ่น

- รายได้ **43,070.24** ล้านบาท

เพิ่มขึ้นจากปี 2553 จำนวน 3,563.21 ล้านบาท หรือ 9.02%

แยกเป็น ชาวไทย 23,973.93 ล้านบาท (55.66%)

ต่างประเทศ 19,096.31 ล้านบาท (44.34%)

- ระยะเวลาพักเฉลี่ย **3.19** วัน

- ห้องพัก 36,884 ห้อง

9. การเกษตร

1) **พื้นที่การเกษตรของจังหวัด** มีประมาณ **1,835,425** ไร่ (ร้อยละ 12.82 ของพื้นที่จังหวัด) แยกเป็น

- **พื้นที่ปลูกข้าว** **491,617** ไร่
- **ปลูกพืชไร่** **286,211** ไร่
- **ปลูกพืชสวน** **609,505** ไร่
- **อื่น ๆ** **367,105** ไร่

2) **พื้นที่การเกษตรในเขตชลประทาน** จำนวน **642,979** ไร่ คิดเป็นร้อยละ 35 ของพื้นที่การเกษตร และพื้นที่เกษตรนอกเขตชลประทาน **1,192,446** บาท คิดเป็นร้อยละ 65 ของพื้นที่การเกษตรทั้งจังหวัด

3) **การชลประทาน** จังหวัดเชียงใหม่เป็นพื้นที่ตอนบนของประเทศ มีแหล่งกักเก็บน้ำเป็นจำนวนมาก สำหรับใช้ในการชลประทาน การเกษตร และการอุปโภคบริโภค เขื่อนเก็บน้ำขนาดใหญ่ในจังหวัดเชียงใหม่ มีจำนวน 2 แห่ง ได้แก่

- 3.1) **เขื่อนแม่งัดสมบูรณ์ชล** ตั้งอยู่ที่ตำบลช่อแล อำเภอแม่แตง มีความจุที่ระดับเก็บกัก จำนวน 265 ล้านลูกบาศก์เมตร มีพื้นที่ชลประทาน ประมาณ 100,000 ไร่ (พื้นที่ชลประทานของอ่างเก็บน้ำแม่งัดสมบูรณ์ชล 30,000 ไร่ และพื้นที่ชลประทานของฝายแม่แฝก 70,000 ไร่)
- 3.2) **เขื่อนแม่กวงอุดมธารา** ตั้งอยู่ที่ตำบลลวงเหนือ อำเภอดอยสะเก็ด มีความจุที่ระดับเก็บกัก จำนวน 263 ล้านลูกบาศก์เมตร มีพื้นที่ชลประทาน ประมาณ 175,000 ไร่

นอกจากนี้ ยังมีโครงการชลประทานขนาดใหญ่ ประเภทฝายทดน้ำ จำนวน 1 แห่ง คือ ฝายแม่แตง ที่ตำบลแม่แตง อำเภอแม่แตง มีพื้นที่ชลประทาน 99,298 ไร่

อ่างเก็บน้ำขนาดกลางในจังหวัดเชียงใหม่ มีจำนวน 12 แห่ง ดังนี้

ที่	โครงการ	ตำบล	อำเภอ	ความจุ (ล้าน ลบ.ม.)	พื้นที่ ชลประทาน (ไร่)
1	อ่างเก็บน้ำแม่ออน	ออนเหนือ	แม่ออน	4.530	4,310
2	อ่างเก็บน้ำแม่ตะไคร้	ทาเหนือ	แม่ออน	0.850	600
3	อ่างเก็บน้ำแม่จอกหลวง	ดอนแก้ว	แม่ริม	1.100	-
4	อ่างเก็บน้ำแม่โก๋น	ป่าไผ่	พร้าว	5.530	7,971
5	อ่างเก็บน้ำห้วยมะนาว	บ้านกาด	สันป่าตอง	4.300	2,044
6	อ่างเก็บน้ำโป่งจ้อ	สันติสุข	ดอยหล่อ	2.600	13,700
7	อ่างเก็บน้ำห้วยเตือ	แม่ฮอน	ฝาง	4.276	3,200
8	อ่างเก็บน้ำแม่เหล็กหลวง	แม่ฮาย	แม่ฮาย	3.641	2,959
9	อ่างเก็บน้ำแม่ตูป	โป่งทุ่ง	ดอยเต่า	39.000	7,592
10	อ่างเก็บน้ำสันหนอง	ช่างเคิ่ง	แม่แจ่ม	1.450	1,100
11	อ่างเก็บน้ำแม่ซ็อน	เมืองงาย	เชียงดาว	4.080	5,000
12	อ่างเก็บน้ำแม่ทะลบหลวง	แม่ทะลบ	ไชย ปราการ	15.300	9,000
	รวมจำนวน 12 แห่ง			86.657	57,476

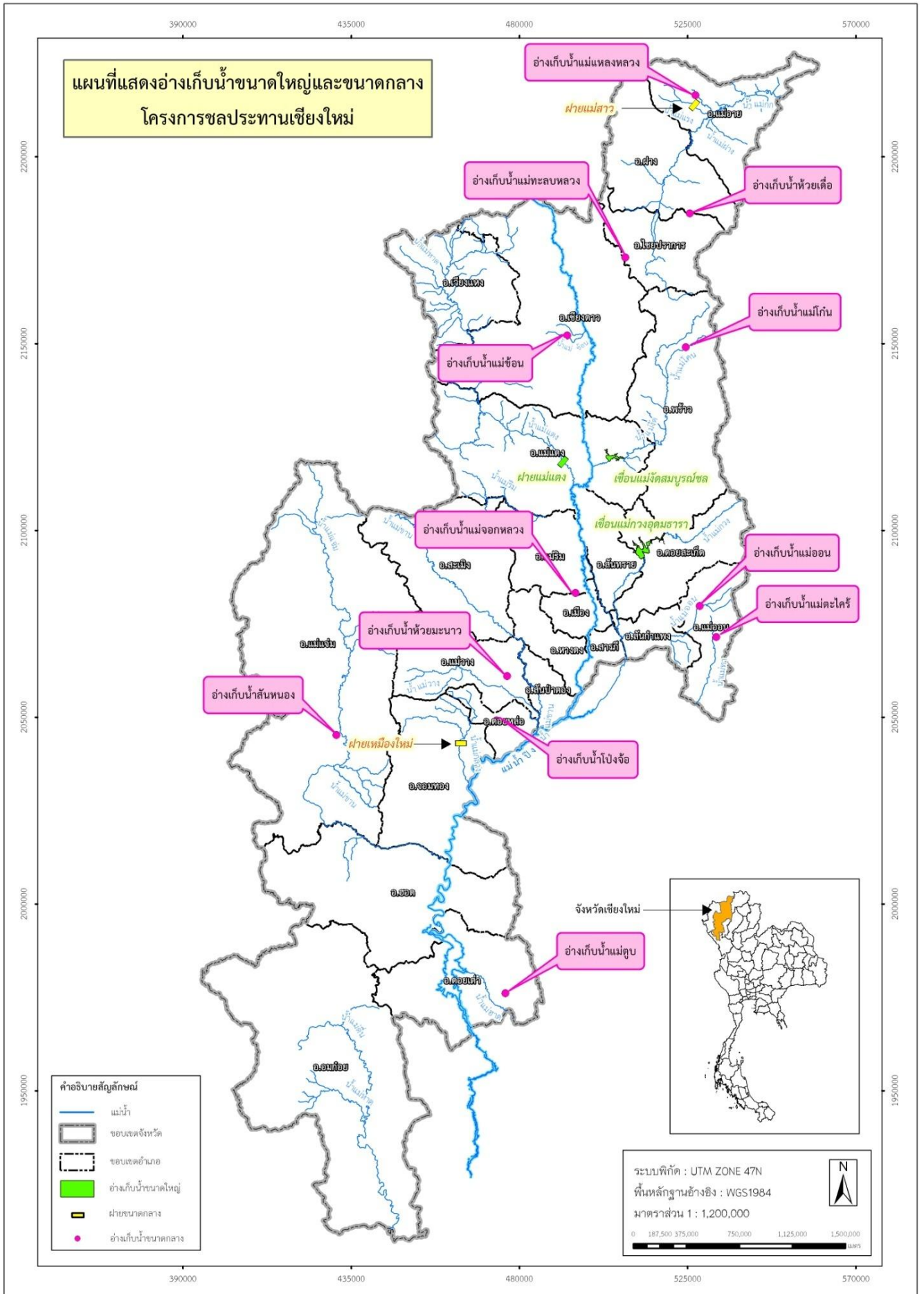

4) จำนวนคร้วเรือนเกษตรกร **176,118** คร้วเรือน (ณ วันที่ 30 กันยายน 2555)

5) ผลผลิตพืชเศรษฐกิจสำคัญ ปี 2554/55 ของจังหวัดเชียงใหม่ ได้แก่

- ข้าว พื้นที่ปลูก **491,617** ไร่ ผลผลิตเฉลี่ย **596** ไร่ คิดเป็นเงินประมาณ 3,662,546,650 บาท
- ลำไย พื้นที่ปลูก **315,457** ไร่ ผลผลิตเฉลี่ย **897** ไร่ คิดเป็นเงินประมาณ 4,490,549,066.25 บาท
- ลิ้นจี่ พื้นที่ปลูก **56,779** ไร่ ผลผลิตเฉลี่ย **570** ไร่ คิดเป็นเงินประมาณ 770,439,565.20 บาท
- กระเทียม พื้นที่ปลูก **37,038** ไร่ ผลผลิตเฉลี่ย **3,490** ไร่ คิดเป็นเงินประมาณ 1,225,409,637.60 บาท
- หอมแดง พื้นที่ปลูก **14,930** ไร่ ผลผลิตเฉลี่ย **3,506** ไร่ คิดเป็นเงินประมาณ 654,830,695.80 บาท
- หอมหัวใหญ่ พื้นที่ปลูก **8,985** ไร่ ผลผลิตเฉลี่ย **4,612** ไร่ คิดเป็นเงินประมาณ 291,729,292.80 บาท
- ส้มเขียวหวาน พื้นที่ปลูก **33,535** ไร่ ผลผลิตเฉลี่ย **2,438** ไร่ คิดเป็นเงินประมาณ 1,787,364,162.36 บาท

10. การอุตสาหกรรม

1) จำนวนโรงงาน **1,420** แห่ง เงินทุน **32.732** ล้านบาท จ้างแรงงาน **8,128** คน (ข้อมูล ณ วันที่ 30 กันยายน 2555)

2) อุตสาหกรรมที่สำคัญ ได้แก่ อุตสาหกรรมเกษตร อุตสาหกรรมอาหาร อุตสาหกรรมผลิตภัณฑ์โลหะ อุตสาหกรรมอโลหะ

3) อุตสาหกรรมที่ได้รับการส่งเสริมการลงทุน(BOI) ปี 2554 จำนวน **23** โครงการ เงินลงทุน **409.2** ล้านบาท จ้างแรงงาน **770** คน

โครงการที่ได้รับการส่งเสริมการลงทุน ปี 2555

หมวด	จำนวนโครงการ	เงินลงทุน (ล้านบาท)	การจ้างงาน(คน)
เกษตรกรรมและผลิตผลจากการเกษตร	6	167.2	329
เหมืองแร่และเซรามิกส์	-	-	-
อุตสาหกรรมเบา	-	-	-
เครื่องจักรและอุปกรณ์	2	33.5	57
อิเล็กทรอนิกส์	7	29.3	106
เคมีภัณฑ์และกระดาษ	1	0.9	30
บริการ	7	178.3	248
รวม	23	409.2	770

4) การลงทุนจากต่างประเทศผ่าน BOI ภาคเหนือ

ประเทศที่มีการลงทุนในจังหวัดเชียงใหม่ มีจำนวน 9 ประเทศ ดังนี้

4.1) ประเทศญี่ปุ่น จำนวน 3 โครงการ เงินลงทุน 22.2 ล้านบาท (โครงการร่วมทุนกับประเทศสวีตเซอร์แลนด์ 1 โครงการ)

4.2) ประเทศเนเธอร์แลนด์ จำนวน 2 โครงการ เงินลงทุน 3.9 ล้านบาท

4.3) ประเทศรัสเซีย จำนวน 1 โครงการ เงินลงทุน 19.9 ล้านบาท (โครงการร่วมทุนประเทศยูเครน)

4.4) ประเทศสวีตเซอร์แลนด์ จำนวน 1 โครงการ เงินลงทุน 120 ล้านบาท

- 4.5) ประเทศสหรัฐอเมริกา จำนวน 1 โครงการ เงินลงทุน 2 ล้านบาท
- 4.6) ประเทศอังกฤษ จำนวน 1 โครงการ เงินลงทุน 6 ล้านบาท
- 4.7) ประเทศออสเตรเลีย จำนวน 1 โครงการ เงินลงทุน 1.1 ล้านบาท

11. การพาณิชย์กรรม

ในปี 2555 มีนิติบุคคลจดทะเบียน**ตั้งใหม่** จำนวน **1,148** ราย แยกเป็นบริษัทจำกัด **675** ราย ห้างหุ้นส่วนจำกัด **468** ราย และห้างหุ้นส่วนสามัญนิติบุคคล **5** ราย จดทะเบียน**เลิก** จำนวน **376** ราย แยกเป็นบริษัทจำกัด **143** ราย ห้างหุ้นส่วนจำกัด **226** ราย และ ห้างหุ้นส่วนสามัญนิติบุคคล **7** ราย

มีนิติบุคคลที่**ยังคงอยู่** ณ วันที่ 31 สิงหาคม 2555 จำนวน **12,270** ราย แยกเป็นบริษัทจำกัด **6,846** ราย ห้างหุ้นส่วนจำกัด **5,376** ราย และห้างหุ้นส่วนสามัญนิติบุคคล **48** ราย

ธุรกิจที่จดทะเบียนมากที่สุด ได้แก่

1. ธุรกิจรับเหมาก่อสร้าง จำนวน **1,389** ราย
2. ธุรกิจการให้เช่าขายการซื้อการดำเนินการด้านอสังหาริมทรัพย์
จำนวน **853** ราย
3. ธุรกิจการขายส่งสินค้าที่ใช้ในครัวเรือน จำนวน **820** ราย
4. ธุรกิจการขายปลีกสินค้าใหม่ในร้านเฉพาะอย่างสินค้านั้น ๆ จำนวน **789** ราย

ธุรกิจที่จดทะเบียนรองลงมา ได้แก่

1. ธุรกิจโรงแรม สถานที่อยู่อาศัยอื่น ๆ จำนวน **642** ราย
2. ธุรกิจการขายส่งสินค้าชั้นกลางที่มีใช้สินค้าทางการเกษตรและของที่ไม่ใช้แล้ว
จำนวน **614** ราย
3. ธุรกิจการขายส่งวัตถุดิบทางการเกษตร สัตว์มีชีวิต อาหารและเครื่องดื่ม
จำนวน **537** ราย
4. ธุรกิจบริหารที่เกี่ยวข้องกับการขนส่งและบริการด้านการท่องเที่ยว
จำนวน **451** ราย

12. แรงงาน

12.1 ภาวะการมีงานทำ

1) กำลังแรงงาน (ปี 2555) **971,540** คน (ประมาณ 72.83 % ของประชากรเชียงใหม่)

- มีงานทำ **962,207** คน
- ว่างงาน **9,333** คน
- ผู้รอฤดูกาล **1,396** คน

2) อัตราการว่างงานเฉลี่ย **1.0%**

3) อัตราค่าจ้างแรงงาน 251 บาท/วัน

(ที่มา : การสำรวจสภาพการณ์ทำงานของประชากร

สำนักงานสถิติแห่งชาติ กระทรวงเทคโนโลยีสารสนเทศและการสื่อสาร ณ ไตรมาส 2 (เมษายน – มิถุนายน 2555)

12.2 แรงงานต่างด้าว

1. แรงงานต่างด้าวหนีเข้าเมืองสัญชาติพม่า ลาว และกัมพูชา

1.1 จำนวนแรงงานต่างด้าว **76,932** คน

- ชาวพม่า **76,692** คน
- ลาว **193** คน
- กัมพูชา **47** คน

1.2 ส่วนใหญ่ประกอบอาชีพรับจ้างงานในกิจการ

- งานก่อสร้าง **30,947** คน
- งานเกษตรและปศุสัตว์ **22,158** คน
- การให้บริการต่างๆ **8,176** คน
- ผู้รับใช้ในบ้าน **5,157** คน
- อื่น ๆ **10,464** คน

2. แรงงานต่างด้าวบนพื้นที่สูง (มาตรา 13)

2.1 จำนวนแรงงานต่างด้าว 24,580 คน

2.2 ส่วนใหญ่ประกอบอาชีพรับจ้างงานในกิจการ

-	งานก่อสร้าง	9,973 คน
-	งานเกษตรและปศุสัตว์	4,010 คน
-	ผู้ใช้ในบ้าน	1,001 คน
-	อื่น ๆ	9,596 คน

3. แรงงานต่างด้าวตามข้อตกลงตาม MOU

3.1 จำนวนแรงงานต่างด้าว 13 คน

- ลาว 13 คน

3.2 ส่วนใหญ่ประกอบอาชีพรับจ้างงานในกิจการ

-	ผลิตอลูมิเนียมและกระจก	3 คน
-	ผลิตเฟอร์นิเจอร์	1 คน
-	ร้านอาหาร	1 คน
-	ผู้ใช้ในบ้าน	6 คน
-	รับเหมาก่อสร้าง	1 คน
-	โรงงานเย็บผ้า	1 คน

4. คนต่างด้าวเข้ามาทำงานในราชอาณาจักรตามกฎหมายว่าด้วยการส่งเสริมการลงทุน (BOI) มาตรา 12 จำนวน 322 คน

5. คนต่างด้าวมีถิ่นที่อยู่ในราชอาณาจักรหรือได้รับอนุญาตให้เข้ามาในราชอาณาจักรเป็นการชั่วคราวตามกฎหมายว่าด้วยคนเข้าเมือง มาตรา 9,11 จำนวน 3,688 คน

13. สภาพทางสังคม

13.1 ภาษา

ภาษาราชการที่ใช้ในจังหวัดเชียงใหม่ ใช้ภาษาไทยเป็นหลัก และมีภาษาท้องถิ่น ซึ่งเรียกว่า “ภาษาคำเมือง” ซึ่งแต่ละท้องถิ่นของภาคเหนือมีลักษณะของภาษาที่คล้ายๆกัน จะแตกต่างกันเฉพาะสำเนียงและศัพท์บางคำ

13.2 ศาสนา

ประชากรจังหวัดเชียงใหม่มีผู้นับถือ ศาสนาพุทธ 91.80 % ศาสนาอิสลาม 1.17% ศาสนาคริสต์ 5.60% ศาสนาพราหมณ์ ฮินดู ซิกข์ 0.02% ศาสนาอื่น ๆ 1.41%

วัดที่สำคัญในเชียงใหม่ ตามหลักทักขณาเมือง มีจำนวน 9 วัด ได้แก่

- 1) ศูนย์กลางเมือง หรือ เกตุเมือง คือ วัดเจดีย์หลวงวรวิหาร(โชติการาม) อ.เมืองฯ
- 2) มุลเมือง อยู่ทางด้านทิศตะวันออก คือ วัดบุพพาราม อ.เมืองฯ
- 3) อุตสาหะเมือง อยู่ทางด้านทิศจะออกเฉียงใต้ คือ วัดชัยมงคล อ.เมืองฯ
- 4) มนตรีเมือง อยู่ทางด้านทิศใต้ คือ วัดนันทาราม อ.เมืองฯ
- 5) กาลกนิเมือง อยู่ทางด้านทิศตะวันตกเฉียงใต้ คือ วัดร่ำเปิง (ตโปทาราม) อ.เมืองฯ
- 6) บริวารเมือง อยู่ทางด้านทิศตะวันตก คือ วัดสวนดอก พระอารามหลวง (บุพพาราม) อ.เมืองฯ
- 7) อายุเมือง อยู่ทางด้านทิศตะวันตกเฉียงเหนือ คือ วัดเจ็ดยอด พระอารามหลวง (โพธารามมหาวิหาร) อ.เมืองฯ
- 8) เดชเมือง อยู่ทางด้านทิศเหนือ คือ วัดเชียงยืน (ที่มวัสสาราม) อ.เมืองฯ
- 9) ศรีเมือง อยู่ทางด้านทิศตะวันออกเฉียงเหนือ คือ วัดชัยศรีภูมิ อ.เมืองฯ

วัดตามหลักความเชื่อ (ชื่อเป็นสิริมงคล) ได้แก่

- 1) วัดดัมภ์ อ.เมืองฯ จ.เชียงใหม่
- 2) วัดลอยเคราะห์ อ.เมืองฯ จ.เชียงใหม่
- 3) วัดเชียงมั่น อ.เมืองฯ จ.เชียงใหม่

- 4) วัดเชียงยืน อ.เมืองฯ จ.เชียงใหม่
- 5) วัดดวงดี อ.เมืองฯ จ.เชียงใหม่
- 6) วัดชัยมงคล อ.เมืองฯ จ.เชียงใหม่
- 7) วัดหมื่นเงินกอง อ.เมืองฯ จ.เชียงใหม่
- 8) วัดหมื่นล้าน อ.เมืองฯ จ.เชียงใหม่
- 9) วัดชัยพระเกียรติ อ.เมืองฯ จ.เชียงใหม่

วัดที่มีความสำคัญทางประวัติศาสตร์และการท่องเที่ยว ได้แก่

- 1) วัดพระธาตุดอยสุเทพราชวรวิหาร อ.เมืองฯ
- 2) วัดพระสิงห์วรมหาวิหาร อ.เมืองฯ
- 3) วัดเจดีย์หลวงวรวิหาร อ.เมืองฯ
- 4) วัดพระธาตุศรีจอมทองวรวิหาร อ.จอมทอง
- 5) วัดเจ็ดยอด พระอารามหลวง อ.เมืองฯ
- 6) วัดป่าดาราภิรมย์ พระอารามหลวง อ.แม่ริม
- 7) วัดสวนดอก พระอารามหลวง อ.เมืองฯ
- 8) วัดท่าตอน พระอารามหลวง อ.เมืองฯ
- 9) วัดศรีโสดา พระอารามหลวง อ.เมืองฯ
- 10) วัดพระธาตุดอยสะเก็ด พระอารามหลวง อ.ดอยสะเก็ด
- 11) วัดโลกโมฬี อ.เมืองฯ
- 12) วัดเชียงมั่น อ.เมืองฯ
- 13) วัดกู่เต้า อ.เมืองฯ
- 14) วัดเจดีย์เหลี่ยม อ.สารภี
- 15) วัดบุพพาราม อ.เมืองฯ
- 16) วัดศรีสุพรรณ อ.เมืองฯ
- 17) วัดพระธาตุดอยน้อย อ.ดอยหล่อ
- 18) วัดป่าเป้า อ.เมืองฯ
- 19) วัดอุโมงค์ (สวนพุทธธรรม) อ.เมืองฯ

- 20) วัดดอยแม่ปิ้ง อ.พร้าว
- 21) วัดดັบภัย อ.เมืองฯ
- 22) วัดลอยเคราะห์ อ.เมืองฯ
- 23) วัดชัยมงคล อ.เมืองฯ
- 24) วัดพระบาทสี่รอย อ.แม่ริม
- 25) วัดพันอ้น อ.เมืองฯ
- 26) วัดอินทขิล อ.เมืองฯ
- 27) วัดเกตการาม อ.เมืองฯ
- 28) วัดพระธาตุดอยคำ อ.เมืองฯ
- 29) วัดบ้านเด่น อ.แม่แตง
- 30) วัดถ้ำเชียงดาว อ.เชียงดาว
- 31) วัดเชียงยืน อ.เมืองฯ
- 32) วัดหมื่นตุม อ.เมืองฯ
- 33) วัดผ้าขาว อ.เมืองฯ
- 34) วัดเจ็ดลิน อ.เมืองฯ
- 35) วัดร่ำเปิง (ตโปธาราม) อ.เมืองฯ
- 36) วัดนันทาราม อ.เมืองฯ
- 37) วัดชัยศรีภูมิ อ.เมืองฯ
- 38) วัดดวงดี อ.เมืองฯ
- 39) วัดแสนเมืองมาหลวง (หัวข่วง) อ.เมืองฯ
- 40) วัดศรีดอนไชย อ.เมืองฯ
- 41) วัดลังกา อ.เมืองฯ
- 42) วัดแสนฝาง อ.เมืองฯ

13.3 ประเพณี/เทศกาลงานสำคัญจังหวัดเชียงใหม่

จังหวัดเชียงใหม่มีงานประเพณีและเทศกาลสำคัญในรอบ 12 เดือน ดังนี้

เดือน	งานประเพณี/เทศกาลสำคัญ
มกราคม	<p>1. งานไม้แกะสลักบ้านถวาย อำเภอหางดง มีการจำหน่าย และสาธิตการแกะสลักไม้ และหัตถกรรมพื้นบ้าน</p> <p>2. งานเทศกาลร่มบ่อสร้าง ที่ศูนย์หัตถกรรมทำร่มบ่อสร้าง อำเภอสันกำแพง มีการประกวดธิดาร่มบ่อสร้าง การประกวดชบวนแห่ ตกแต่งด้วยสินค้าหัตถกรรมบ้านต้นเปา การแสดงและจำหน่ายผลิตภัณฑ์หัตถกรรม การแสดงศิลปะพื้นบ้าน และการแสดงทางวัฒนธรรมบนเวที</p>
กุมภาพันธ์	<p>1. งานมหกรรมไม้ดอกไม้ประดับ จัดขึ้นในช่วงสัปดาห์แรกของเดือนกุมภาพันธ์ โดยจะมีพิธีเปิดงานในวันศุกร์ ในงานมีการจัดนิทรรศการ/ผลงาน ณ บริเวณสวนสาธารณะบวภวาท /ชบวนแห่รถบุปผาชาติในวันเสาร์ และ มีการประกวดนางงามบุปผาชาติ</p> <p>2. เทศกาลงานผ้าขึ้นตีนจก อ.แม่แจ่ม จะจัดขึ้นหลังจากพิธีเปิดงานมหกรรมไม้ดอกไม้ประดับจังหวัดเชียงใหม่แล้วหนึ่งวัน เพื่อส่งเสริมการท่องเที่ยวและเปิดโอกาสให้กลุ่มแม่บ้านนำสินค้าผ้าตีนจก มาจำหน่าย การสาธิตการทอผ้าตีนจก การนำสินค้าหนึ่งผลิตภัณฑ์หนึ่งตำบลมาแสดงและจำหน่าย การจัดนิทรรศการ และการแนะนำแหล่งท่องเที่ยวสำคัญของแม่แจ่ม</p>
เมษายน	<p>1. ปีใหม่เมือง(สงกรานต์) จัดขึ้นระหว่างวันที่ 13-15 เมษายน ของทุกปี เป็นประเพณีที่สำคัญและยิ่งใหญ่ของชาวเชียงใหม่ แบ่งเป็นวันที่ 13 เป็นวันมหาสงกรานต์ มีชบวนแห่พระพุทธรูป และพิธีสงฆ์วันพระ วันที่ 14 เข้าวัดก่อเจดีย์ทราย และ วันที่ 15 เมษายน ประเพณีรดน้ำดำหัวผู้ว่าราชการจังหวัด และมีการเล่นสาดน้ำตลอดช่วงเทศกาล</p>

เดือน	งานประเพณี/เทศกาลสำคัญ
เมษายน	<p>2. ประเพณีแห่ไม้ค้ำโพธิ์ จัดขึ้นในเดือนเมษายน ในวันที่ 15 เป็นต้นไป ของทุกปี ที่บริเวณตัวเมืองจอมทอง มีขบวนรถจากชุมชน ห้างร้าน กลุ่มต่างๆกว่า 40 ขบวน แห่ไปตามเมืองจอมทอง จนถึง วัดพระบรมธาตุศรีจอมทองวรวิหาร เป็นประเพณีที่ สืบทอดกันมานานกว่า 200 ปี ตามตำนานเกิดขึ้นที่อำเภอจอมทอง ถือเป็นแห่งแรกของประเทศไทยและแห่งเดียวในโลก ประเพณีแห่ไม้ค้ำโพธิ์ กลายเป็นต้นแบบของการแห่ ไม้ค้ำสะหลีของชาวล้านนา จนได้รับความนิยมไปทั่วภาคเหนือ และเป็นประเพณีที่เริ่มมีชื่อเสียงโด่งดัง และได้รับความนิยมอย่างมาก</p>
พฤษภาคม	<p>1. ประเพณีเตี้ยขึ้นดอยวิสาขบูชา และอัญเชิญน้ำสรงพระราชทาน ไหว้สาป่าระมี พระบรมธาตุดอยสุเทพประจำปี จัดขึ้นในช่วงวันวิสาขบูชา โดยมีริ้วขบวนพุทธศาสนิกชนจาก 25 อำเภอ เดินเท้าแห่น้ำสรงพระราชทานของพระบาทสมเด็จพระเจ้าอยู่หัว และผ้าไตรพระราชทานของสมเด็จพระนางเจ้าฯ พระบรมราชินีนาถ ขึ้นไปยังวัดพระธาตุดอยสุเทพระยะทางกว่า 11 กิโลเมตร เพื่อไปเวียนเทียนในวันวิสาขบูชาอันเป็นประเพณีที่ชาวเชียงใหม่และใกล้เคียงได้ถือปฏิบัติมาแต่ครั้งอดีตกาลจนถึงปัจจุบันเพื่อน้อมรำลึกถึงพระธรรมคำสั่งสอนของพระพุทธเจ้า และครูบาเจ้าศรีวิชัยนักบุญแห่งล้านนาผู้บุกเบิกสร้างทางขึ้นดอยสุเทพ</p> <p>2. ประเพณีเข้าอินทขิล จัดขึ้นในช่วงเดือนพฤษภาคมถึงมิถุนายนที่วัดเจดีย์หลวง เป็นการบูชาเสาหลักเมือง โดยการนำดอกไม้ธูปเทียนมาใส่ขันดอก</p>

เดือน	งานประเพณี/เทศกาลสำคัญ
มิถุนายน	<p>1. ประเพณีสงกรานต์พระธาตุจอมทอง วัดพระธาตุศรีจอมทอง อ.จอมทอง งานประเพณีนี้ เกิดขึ้นจากตำนานที่กล่าวว่า พุทธสถานแห่งนี้เป็นวัดที่ประดิษฐานพระทักษิณโมลีธาตุ หรือพระธาตุส่วนเศียรเบื้องขวาขององค์พระสัมมาสัมพุทธเจ้า การประดิษฐานนี้ มิได้เป็นถาวร แต่สามารถอัญเชิญ พระธาตุออกมาให้ประชาชนได้สักการะอย่างใกล้ชิดได้ จึงทำให้เกิดประเพณีสมโภชพระบรมสารีริกธาตุเข้า - ออกพรรษา ปีละสองครั้ง ซึ่งนับว่าเป็นศาสนพิธีประจำของวัดแห่งนี้ และเป็นการแสดงถึงความศรัทธาของประชาชนทั้งใกล้และไกล ที่ต่างตั้งใจเดินทางไปสักการะกัน ซึ่งถือเป็นงานใหญ่และสำคัญอีกงานหนึ่งของชาวจอมทอง ในการสืบสานมาอย่างช้านานกว่า 100 ปี โดยวันที่จัด งาน จะตรงกับวันขึ้น 15 ค่ำ เดือน 9 เหนือ (วันขึ้น 15 ค่ำ เดือน 7</p> <p>2. ประเพณีทำบุญเมืองเชียงใหม่ สถานที่ประกอบพิธี 10 จุด ได้แก่ บริเวณลานพระบรมราชานุสาวรีย์สามกษัตริย์(กลางเวียง) ประตู่ท่าแพ ประตู่เชียงใหม่ ประตู่สวนปรุง ประตู่สวนดอก ประตู่ช้างเผือก แจ่งกู่เฮือง แจ่งชะต้ำ แจ่งศรีภูมิ และแจ่งหัวริน เพื่อให้บ้านเมืองเกิดความร่มเย็นเป็นสุข อีกทั้งยังเป็นการอนุรักษ์และฟื้นฟูวัฒนธรรมประเพณีอันดีงามของเมืองเชียงใหม่ให้คงอยู่สืบต่อไป</p>
พฤษภาคม	<p>ประเพณียี่เป็ง จัดขึ้นในช่วงวันลอยกระทงของทุกปี มีการตกแต่งบ้านเรือนและสถานที่ต่างๆด้วยโคมชนิดต่างๆ มีการปล่อยโคมลอย มีการลอยกระทง ประทัดกระทงเล็ก กระทงใหญ่ มีขบวนแห่กระทง และการประกวดนางนพมาศ</p>

13.4 การศึกษา

1) จังหวัดเชียงใหม่ (ปี 2555) มีสถานศึกษา **รวมทั้งสิ้น 1,129 แห่ง** ในจำนวนนี้มี

- สถาบันการศึกษาระดับอุดมศึกษา จำนวน **10 แห่ง**
- สถาบันการศึกษาระดับอาชีวศึกษา จำนวน **8 แห่ง**
- โรงเรียนนานาชาติ จำนวน **9 แห่ง**
- สถาบันการศึกษาเอกชน จำนวน **139 แห่ง**
- สถาบันการศึกษาระดับประถม/มัธยม จำนวน **879 แห่ง**
- ศูนย์การศึกษานอกโรงเรียน จำนวน **25 แห่ง**
- โรงเรียนตำรวจตระเวนชายแดน จำนวน **14 แห่ง**
- โรงเรียนสังกัดเทศบาล จำนวน **11 แห่ง**
- โรงเรียนปริยัติธรรม จำนวน **29 แห่ง**
- การศึกษาพิเศษ จำนวน **3 แห่ง**

2) ครู/อาจารย์ **รวมทั้งสิ้น 18,846 คน** และ นักเรียน นิสิต นักศึกษา **426,748 คน** ซึ่งอัตราส่วนครู/อาจารย์ ต่อนักเรียน นิสิต นักศึกษาเป็น **1:23** จำนวนนักเรียนนักศึกษาในสังกัด แยกเป็น

(1) ระดับก่อนประถม	จำนวน	21,953	คน
(2) ระดับประถมศึกษา	จำนวน	98,041	คน
(3) ระดับมัธยมศึกษาตอนต้น	จำนวน	50,375	คน
(4) ระดับมัธยมศึกษาตอนปลาย/สายสามัญ	จำนวน	37,443	คน
(5) ระดับมัธยมศึกษาตอนปลาย/สายอาชีพ	จำนวน	18,685	คน
(6) ระดับอุดมศึกษา	จำนวน	115,927	คน

3) สถาบันการศึกษามีการสอนภาษาต่างประเทศ (เรียงจากมากไปหาน้อย) จำนวน 5 ภาษา ดังนี้ ภาษาอังกฤษ ภาษาจีน ภาษาญี่ปุ่น ภาษาเกาหลี และ ภาษาเยอรมัน

13.5 บริการสาธารณสุข

1) สถานพยาบาล

มีโรงพยาบาลแผนปัจจุบัน ทั้งสิ้น 48 แห่ง 6,045 เตียง (อัตราส่วนประชากร : เตียง เท่ากับ 271 คน ต่อ 1 เตียง)

- สังกัดกระทรวงสาธารณสุข 24 แห่ง
- สังกัดกระทรวงอื่น 10 แห่ง
- เอกชน 14 แห่ง

มีโรงพยาบาลส่งเสริมสุขภาพตำบล 266 แห่ง และสถานอนามัย (โอนไป อบต.แล้ว) 4 แห่ง

2) บุคลากรทางสาธารณสุข

- ก) แพทย์ 1,065 คน อัตราส่วนแพทย์ : ประชากร เท่ากับ 1: 1,540 คน
- ข) พยาบาล 4,812 คน อัตราส่วนพยาบาล : ประชากร เท่ากับ 1: 341 คน
- ค) ทันตแพทย์ 359 คน อัตราส่วนทันตแพทย์ : ประชากร เท่ากับ 1: 13,445 คน

3) ข้อมูลสุขภาพ

- อัตราการเกิด 11.56 ต่อ 1,000 คน
- อัตราการตาย 7.95 ต่อ 1,000 คน
- อัตราการเพิ่มตามธรรมชาติ 0.36 ต่อ 1,000 คน

4) สาเหตุการป่วย ด้วยโรคต่างๆ ที่สำคัญ 10 อันดับของจังหวัด

จังหวัดเชียงใหม่มีสถิติจำนวนผู้ป่วยรวม 5,868,028 คน สาเหตุการป่วยด้วยโรคต่าง ๆ ที่สำคัญ 10 อันดับแรก ตามลำดับ ดังนี้

- 1) โรกระบบทางเดินหายใจ
- 2) โรกระบบไหลเวียนโลหิต
- 3) โรกระบบกล้ามเนื้อโครงร่างและเนื้อเยื่อเสริม
- 4) โรคเกี่ยวกับต่อมไร้ท่อ โภชนาการ และเมตาบอลิซึมส์
- 5) โรกระบบย่อยอาหาร รวมโรคในช่องปาก

- 6) โรคติดเชื้อและปรสิต
- 7) โรคระบบสืบพันธุ์รวมปัสสาวะ
- 8) โรคผิวหนังและเนื้อเยื่อใต้ผิวหนัง
- 9) โรคตาารวมส่วนประกอบของตา
- 10) โรคระบบประสาท

(ข้อมูล ณ ธันวาคม พ.ศ. 2554)

14. การคมนาคม

จังหวัดเชียงใหม่ เป็นเมืองหลักของภาคเหนือ เป็นศูนย์กลางการพาณิชย์ อุตสาหกรรมและการคมนาคม จึงมีเส้นทางคมนาคมหลักทั้งทางรถยนต์ รถไฟ และทางอากาศ มีทางหลวงแผ่นดิน ทางหลวงจังหวัด และเส้นทางมาตรฐานหลายสาย ทำให้การเดินทางติดต่อภายในจังหวัด การเดินทางสู่จังหวัดใกล้เคียงและกรุงเทพมหานครเป็นไป ด้วยความสะดวก

1) ทางรถยนต์

การเดินทางจากกรุงเทพฯ มายังจังหวัดเชียงใหม่ใช้ ทางหลวงแผ่นดินหมายเลข 1 (ถนนพหลโยธิน) แล้วแยกเข้าทางหลวงแผ่นดินหมายเลข 32 (ถนนสายเอเชีย) ผ่าน จังหวัดอยุธยา อ่างทอง นครสวรรค์ แล้วใช้ทางหลวงหมายเลข 1 ผ่านจังหวัดลำปาง แยกซ้าย ผ่านจังหวัดลำพูน จนถึงจังหวัดเชียงใหม่

การเดินทางในตัวจังหวัด

การคมนาคมขนส่งทางรถยนต์ของจังหวัดเชียงใหม่ระหว่างชนบท หมู่บ้าน ตำบล อำเภอ และจังหวัดต่าง ๆ มีความสะดวก เพราะมีเส้นทางคมนาคมเชื่อมติดต่อกัน การเดินทางโดยรถยนต์ระหว่างจังหวัดการอำเภอ ระยะทางที่ไกลที่สุดคือ อำเภออมก๋อย ระยะทาง 179 กิโลเมตร ใช้เวลาในการเดินทาง 4 ชั่วโมง ระยะทางที่ใกล้ที่สุด คือ อำเภอแมริม 8 กิโลเมตร ใช้เวลาในการเดินทาง 20 นาที โดยระยะทางจากตัวจังหวัด (อำเภอเมืองเชียงใหม่) ไปยังอำเภอต่างๆของจังหวัดเชียงใหม่เรียงจากใกล้ไปไกล ดังนี้

- อำเภอแม่ริม	8 กิโลเมตร	- อำเภอสารภี	10 กิโลเมตร
- อำเภอสันทราย	12 กิโลเมตร	- อำเภอสันกำแพง	13 กิโลเมตร
- อำเภอหางดง	15 กิโลเมตร	- อำเภอดอยสะเก็ด	18 กิโลเมตร
- อำเภอสันป่าตอง	22 กิโลเมตร	- อำเภอแม่อน	29 กิโลเมตร
- อำเภอดอยหล่อ	34 กิโลเมตร	- อำเภอแม่วาง	35 กิโลเมตร
- อำเภอแม่แตง	40 กิโลเมตร	- อำเภอสะเมิง	54 กิโลเมตร
- อำเภอจอมทอง	58 กิโลเมตร	- อำเภอเชียงดาว	68 กิโลเมตร
- อำเภอฮอด	88 กิโลเมตร	- อำเภอพร้าว	103 กิโลเมตร
- อำเภอดอยเต่า	121 กิโลเมตร	- อำเภอไชยปราการ	131 กิโลเมตร
- อำเภอเวียงแหง	150 กิโลเมตร	- อำเภอฝาง	154 กิโลเมตร
- อำเภอแม่แจ่ม	156 กิโลเมตร	- อำเภอภักดีชุมพล	157 กิโลเมตร
- อำเภอแม่เมาะ	174 กิโลเมตร	- อำเภออมก๋อย	179 กิโลเมตร

สำหรับการเดินทางในตัวจังหวัด จะใช้การจราจรโดยรถส่วนบุคคลหรือรถจักรยานยนต์ รวมทั้ง จักรยาน สำหรับระบบมวลชนจะมีรถสีล้อแดง ตุ๊กตุ๊ก รถเมล์ และประมาณ พ.ศ.2550 เริ่มมีแท็กซี่มิเตอร์ให้บริการในจังหวัดเชียงใหม่ โดยรถมีสีเหลือง-น้ำเงิน เป็นแท็กซี่สหกรณ์ ส่วนสีแดง-เหลืองเป็นแท็กซี่ส่วนบุคคล มีสถานีขนส่งภายในตัวจังหวัด เชื่อมต่ออำเภอต่างๆ คือ สถานีขนส่งผู้โดยสารจังหวัดเชียงใหม่(สถานีขนส่งช้างเผือก) และสถานีขนส่งระหว่างจังหวัดคือ สถานีขนส่งผู้โดยสารจังหวัดเชียงใหม่ แห่งที่ 2 และ 3 (สถานีขนส่งอาเขต)

2) ทางรถไฟ

การคมนาคมทางรถไฟ ปัจจุบันมีรถไฟสายเชียงใหม่ – กรุงเทพฯ โดยผ่านจังหวัด อุดรธานี ลพบุรี นครสวรรค์ พิษณุโลก อุตรดิตถ์ แพร่ ลำปาง และลำพูน เปิดการเดินทางรถไฟทุกวัน ๆ ละ 14 ขบวน (ไปจำนวน 7 ขบวน กลับ จำนวน 7 ขบวน) นอกจากนั้น การรถไฟแห่งประเทศไทย ยังเปิดการเดินทางรถไฟสายเชียงใหม่ – นครสวรรค์ จำนวน 2 ขบวน (ไป-กลับ)

สถานีรถไฟเชียงใหม่ สร้างขึ้นประมาณปี พ.ศ. 2461 เป็นศิลปกรรมแบบ ล้านนาประยุกต์ เป็นสถานีรถไฟปลายทางของทางรถไฟสายเหนือ มีระยะทางห่างจาก กรุงเทพฯ 751 กิโลเมตร มีผู้โดยสารเฉลี่ยเดินทางทั้งเที่ยวขึ้นและเที่ยวลง วันละ ประมาณ 1,500 คน ในด้านการบริการสังคม มีขบวนรถไฟโดยสารฟรีตามนโยบาย รัฐบาล เพื่อบริการประชาชนเฉพาะชาวไทย คือ รถเร็วขบวนที่ 109/102 วิ่งระหว่าง กรุงเทพฯ -เชียงใหม่-กรุงเทพฯ และ รถดีเซลรางธรรมดา ขบวนที่ 407/408 วิ่ง ระหว่างนครสวรรค์ – เชียงใหม่ –นครสวรรค์

ตารางการเดินทางรถไฟทุกวัน สายเชียงใหม่ –กรุงเทพฯ - เชียงใหม่ และ สาย เชียงใหม่- นครสวรรค์ ดังนี้

ลำดับที่	ประเภทรถไฟ	ขบวน	สถานีต้นทาง	เวลาออก	สถานีปลายทาง	เวลาถึง
1	รถเร็ว	109	กรุงเทพฯ	12.45 น.	เชียงใหม่	04.15 น.
2	รถเร็ว	102	เชียงใหม่	05.45 น.	กรุงเทพฯ	21.10 น.
3	รถด่วนพิเศษ	13	กรุงเทพฯ	19.35 น.	เชียงใหม่	09.55 น.
4	รถด่วนพิเศษ	14	เชียงใหม่	16.00 น.	กรุงเทพฯ	06.30 น.
5	รถด่วนพิเศษ นครพิงค์	2	เชียงใหม่	17.00 น.	กรุงเทพฯ	06.50 น.
6	รถด่วนพิเศษ นครพิงค์	1	กรุงเทพฯ	18.10 น.	เชียงใหม่	08.15 น.
7	รถดีเซลราง ปรับอากาศ	11	กรุงเทพฯ	18.00 น.	เชียงใหม่	06.20 น.
8	รถดีเซลราง ปรับอากาศ	9	กรุงเทพฯ	08.30 น.	เชียงใหม่	20.30 น.
9	รถดีเซลราง ปรับอากาศ	10	เชียงใหม่	21.00 น.	กรุงเทพฯ	09.10 น.
10	รถดีเซลราง ปรับอากาศ	12	เชียงใหม่	08.50 น.	กรุงเทพฯ	20.25 น.
11	รถดีเซลราง ธรรมดา	408	เชียงใหม่	09.30 น.	นครสวรรค์	19.00 น.
12	รถดีเซลราง ธรรมดา	407	นครสวรรค์	05.00 น.	เชียงใหม่	14.30 น.

3) ทางอากาศ

การคมนาคมทางอากาศ จังหวัดเชียงใหม่มีท่าอากาศยานนานาชาติเชียงใหม่ ที่มีขนาดใหญ่เป็นอันดับต้น รองจากสนามบินดอนเมืองและสนามบินสุวรรณภูมิ มีเส้นทางบินไป-กลับวันละหลายเที่ยวบิน ทั้งสายการบินภายในประเทศ และสายการบินระหว่างประเทศโดยสายการบินระหว่างประเทศ มีสายการบินจากเชียงใหม่ไปยังประเทศต่างๆ ทั่วโลก โดยเฉพาะประเทศในแถบเอเชียมีเที่ยวบินโดยตรงจากเชียงใหม่ไปยังหลายประเทศ เช่น ประเทศจีน ลาว พม่า ไต้หวัน เกาหลีใต้ สิงคโปร์ ญี่ปุ่น เป็นต้น

15. การสาธารณสุขภาค

15.1 ไฟฟ้า

1) การไฟฟ้าของจังหวัดอยู่ในความรับผิดชอบของการไฟฟ้าส่วนภูมิภาค เขต 1 (ภาคเหนือ) รับซื้อกระแสไฟฟ้าจากการไฟฟ้าฝ่ายผลิตแห่งประเทศไทย ณ แหล่งผลิตแม่เมาะ จังหวัดลำปาง มีสถานีควบคุมการจ่ายไฟฟ้า 15 สถานี จำนวนการไฟฟ้า 6 แห่ง

ปี 2553 -	จำนวนผู้ใช้ไฟฟ้าทั้งสิ้น	567,201 ราย
-	ปริมาณกระแสไฟฟ้าที่ใช้ในจังหวัด	2,299.92 ล้านหน่วย
ปี 2554 -	จำนวนผู้ใช้ไฟฟ้าทั้งสิ้น	585,408 ราย
-	ปริมาณกระแสไฟฟ้าที่ใช้ในจังหวัด	2,293.31 ล้านหน่วย
ปี 2555 -	จำนวนผู้ใช้ไฟฟ้าทั้งสิ้น	597,000 ราย (ณ กรกฎาคม 2555)
-	ปริมาณกระแสไฟฟ้าที่ใช้ในจังหวัด	1,448.45 ล้านหน่วย

สามารถให้บริการไฟฟ้าได้ครอบคลุม 25 อำเภอ

สำหรับหมู่บ้านที่ไม่สามารถขยายเขตระบบจำหน่ายไฟฟ้าได้เนื่องจากสาเหตุหลายประการ ได้แก่

- กรมป่าไม้ยังไม่ได้อนุญาตให้ดำเนินการ (เป็นหมู่บ้านที่อยู่ในเขตป่าสงวนแห่งชาติ แหล่งต้นน้ำลำธาร ลุ่มน้ำ เขตป่าอนุรักษ์ อุทยานแห่งชาติ)
 - ขาดงบประมาณในการดำเนินโครงการ (เงินลงทุนสูง)
 - อยู่ระหว่างดำเนินโครงการ
- ซึ่งหลายแห่งมีการติดตั้งเครื่องผลิตไฟฟ้าด้วยพลังงานแสงอาทิตย์

2) การบริการ

2.1 การไฟฟ้าเปิดบริการชำระค่าไฟฟ้า

- จันทร์-ศุกร์ ตั้งแต่เวลา 07.30 น. ถึงเวลา 15.30 น.
- เสาร์-อาทิตย์ ตั้งแต่เวลา 09.00 น. ถึงเวลา 15.00 น. (เฉพาะเสาร์-อาทิตย์แรก และสุดท้ายของเดือน)

2.2 ไฟฟ้าขัดข้อง / ไฟฟ้าดับ แจ้งได้ที่ หน่วยวิเคราะห์และแก้

กระแสไฟฟ้าขัดข้องจังหวัดเชียงใหม่ โทรศัพท์ 053-241816 และ 053-241226 ตลอด 24 ชั่วโมง และที่หน่วยวิเคราะห์และแก้กระแสไฟฟ้าขัดข้องของแต่ละแห่ง จำนวน 6 แห่ง หรือ Call Center 1129

15.2 ประปา

1. การประปาส่วนภูมิภาคสาขาเชียงใหม่ (ชั้นพิเศษ) มีสำนักงานประปาส่วนภูมิภาคสาขา จำนวน 7 แห่ง ได้แก่

- 1) การประปาส่วนภูมิภาคสาขาเชียงใหม่
- 2) การประปาส่วนภูมิภาค สาขาแมริม
- 3) การประปาส่วนภูมิภาค สาขาสันกำแพง
- 4) การประปาส่วนภูมิภาค สาขาฮอด
- 5) การประปาส่วนภูมิภาค สาขาฝาง
- 6) การประปาส่วนภูมิภาค สาขาแม่แตง
- 7) การประปาส่วนภูมิภาค สาขาจอมทอง

การประปาส่วนภูมิภาคสาขาเชียงใหม่

- มีกำลังการผลิต รวมทั้งสิ้น 3,772,149 ล้านลูกบาศก์เมตร
- มีปริมาณการใช้น้ำทั้งสิ้น 2,276,603 ล้านลูกบาศก์เมตรต่อเดือน
- มีผู้ขออนุญาตใช้น้ำ จำนวน 83,482 ราย โดยในเขตอำเภอเมืองเชียงใหม่ มีผู้ใช้น้ำประปามากที่สุด คิดเป็นร้อยละ 95 ของจำนวนผู้ใช้ประปาทั้งหมดของจังหวัด และอำเภอที่มีผู้ใช้น้ำประปาน้อยที่สุด คือ อำเภอแม่วาง

2. การบริการ

2.1 ชำระค่าน้ำประปาได้ตั้งแต่ วันจันทร์ ถึง วันเสาร์

ระหว่างเวลา 08.30 น. ถึงเวลา 15.30 น. (วันจันทร์ ถึง วันศุกร์)

ระหว่างเวลา 08.30 น. ถึงเวลา 12.00 น. (วันเสาร์)

2.2 ประปาขัดข้อง / ชำรุด แจ้งได้ที่

053-233477 – 80 ต่อ 116

15.3 โทรศัพท์

จังหวัดเชียงใหม่มีจำนวนเลขหมายโทรศัพท์ 307,512 เลขหมาย เป็นเลขหมายที่มีผู้เช่า 190,812 เลขหมาย มีชุมสายโทรศัพท์ 384 แห่ง แยกเป็น

- บริการของบริษัท TOT จำกัด (มหาชน) จำนวน 175,991 เลขหมาย เป็นเลขหมายที่มีผู้เช่า 116,492 เลขหมาย มีชุมสายโทรศัพท์ 278 แห่ง ข้อมูล ณ วันที่ 27 สิงหาคม 2555

- บริการของบริษัท TT&T จำกัด (มหาชน) จำนวน 131,521 เลขหมาย เป็นเลขหมายที่มีผู้เช่า 74,320 เลขหมาย มีชุมสายโทรศัพท์ 106 แห่ง ข้อมูล ณ วันที่ 31 ตุลาคม 2555

15.4 ไปรษณีย์

มีสำนักงานไปรษณีย์ จำนวน 37 แห่ง ในปี 2555 มีจำนวนผู้ใช้บริการ 187,200 ราย แยกเป็นบริการต่าง ๆ ดังนี้

- ประเภทจดหมาย 422,983 ฉบับ
- ธนาคัติ 16,126 ฉบับ
- พัสดุ 25,872 ชิ้น

16. ทรัพยากรป่าไม้

จังหวัดเชียงใหม่มีป่าไม้หลายประเภท ประกอบด้วย ป่าดิบเขา ป่าดิบแล้ง ป่าเบญจพรรณ ป่าเต็งรัง และป่าเต็งรังผสมป่าสนเขา และป่าแดง เป็นต้น พื้นที่ป่าไม้ ประกอบด้วย ป่าธรรมชาติ สวนป่า และป่าฟื้นฟูตามธรรมชาติ โดยมีพื้นที่ป่าไม้อยู่ใน จังหวัดเชียงใหม่ 12,222,395.87 ไร่(พื้นที่ป่าตามกฎหมายกระทรวง) คิดเป็นร้อยละ 69.93 ของพื้นที่ทั้งจังหวัด แบ่งเป็นป่าสงวนแห่งชาติ จำนวน 25 แห่ง อุทยานแห่งชาติ 14 แห่ง เขตรักษาพันธุ์สัตว์ป่า 4 แห่ง และเขตห้ามล่าสัตว์ป่า 1 แห่ง

อุทยานแห่งชาติในจังหวัดเชียงใหม่ มีจำนวน 14 แห่ง ได้แก่

- อุทยานแห่งชาติดอยอินทนนท์
- อุทยานแห่งชาติดอยสุเทพ – ปุย
- อุทยานแห่งชาติแม่ปิง
- อุทยานแห่งชาติออบหลวง
- อุทยานแห่งชาติห้วยน้ำดัง
- อุทยานแห่งชาติศรีลานนา
- อุทยานแห่งชาติแม่ตะไคร้
- อุทยานแห่งชาติขุนขาน
- อุทยานแห่งชาติแม่ว้าง
- อุทยานแห่งชาติแม่โถ
- อุทยานแห่งชาติฟ้าห่มปก
- อุทยานแห่งชาติออบขาน
- อุทยานแห่งชาติดอยเวียงผา
- อุทยานแห่งชาติผาแดง

โดยมี วนอุทยานแห่งชาติ 2 แห่ง ได้แก่ วนอุทยานเขาน้ำตกบัวตอง-น้ำพุเจ็ดสี และ วนอุทยานแห่งชาติดอยเวียงแก้ว

จังหวัดเชียงใหม่ มีปัญหาด้านทรัพยากรป่าไม้มีปริมาณลดลง สาเหตุสำคัญเช่น การลักลอบตัดไม้ การบุกรุกเพื่อทำการเกษตร และไฟป่า เป็นต้น

17. สถานที่ท่องเที่ยว

17.1 สถานที่ท่องเที่ยวทางธรรมชาติ

- 1) อุทยานแห่งชาติดอยอินทนนท์ อำเภอจอมทอง
- 2) อุทยานแห่งชาติดอยสุเทพ-ปุย (ขุนช่างเคี่ยน) อำเภอเมืองเชียงใหม่
- 3) เขตรักษาพันธุ์สัตว์ป่าดอยหลวงเชียงดาว อำเภอเชียงดาว
- 4) ดอยอ่างขาง อำเภอฝาง
- 5) อุทยานแห่งชาติดอยผ้าห่มปก อำเภอฝาง
- 6) อุทยานแห่งชาติห้วยน้ำดัง อำเภอแม่แตง
- 7) สวนพฤกษศาสตร์สมเด็จพระนางเจ้าสิริกิติ์ อำเภอแม่ริม
- 8) ปางช้างแม่แตง อำเภอแม่แตง
- 9) น้ำพุร้อนสันกำแพง อำเภอสันกำแพง
- 10) น้ำพุร้อนฝาง อำเภอฝาง
- 11) ทะเลสาบดอยเต่า อำเภอดอยเต่า
- 12) ดอยม่อนจอง อำเภออมก๋อย

17.2 สถานที่ท่องเที่ยวทั่วไป

- 1) หมู่บ้านบ่อสร้าง อำเภอสันกำแพง
- 2) บ้านถวาย อำเภอหางดง
- 3) ถนนนิมมานเหมินท์ / ถนนคนเดิน (จัดขึ้นหลายแห่ง)
- 4) เชียงใหม่ไนท์บาซาร์ อำเภอเมืองเชียงใหม่
- 5) อุทยานหลวงราชพฤกษ์ อำเภอเมืองเชียงใหม่
- 6) เวียงกุมกาม อำเภอสารภี
- 7) พระตำหนักภูพิงคราชนิเวศน์ อำเภอเมืองเชียงใหม่
- 8) สวนสัตว์เชียงใหม่ / เชียงใหม่ซูอควาเลียม / เชียงใหม่ไนท์ซาฟารี
อำเภอเมืองเชียงใหม่
- 9) เวียงท่ากาน อำเภอสันป่าตอง

18. การต่างประเทศ

18.1 สถานกงสุลต่างประเทศ

จังหวัดเชียงใหม่ เป็นสถานที่ตั้งของสถานกงสุลต่างประเทศ 18 แห่ง โดยมีผู้ดำรงตำแหน่ง แยกเป็น

- กงสุลใหญ่ จำนวน 3 แห่ง
- กงสุล จำนวน 1 แห่ง
- กงสุลกิตติมศักดิ์ จำนวน 14 แห่ง ดังนี้

ทำเนียบสถานกงสุลและกงสุลกิตติมศักดิ์ประเทศต่าง ๆ ในจังหวัดเชียงใหม่

ลำดับ ที่	สถานกงสุล	ตำแหน่ง	โทรศัพท์ (053)
1	สถานกงสุลใหญ่แห่งสาธารณรัฐ ประชาชนจีนประจำจังหวัด เชียงใหม่	กงสุลใหญ่	276125 และ 276457 วิซ่า 200525 บริการวิซ่าเวลา 09.00-11.00 น.
2	สถานกงสุลใหญ่ญี่ปุ่น ณ นคร เชียงใหม่	กงสุลใหญ่	203367 บริการวิซ่าตั้งแต่เวลา 08.30- 12.00น.
3	สถานกงสุลใหญ่แห่ง สหรัฐอเมริกา เชียงใหม่	กงสุลใหญ่	107700 บริการวิซ่าเวลา 08.00-10.30น. (เฉพาะวันจันทร์,พุธ)
4	สถานกงสุลอินเดียประจำ จังหวัดเชียงใหม่	กงสุล	243066 บริการวิซ่าเวลา 09.00-12.00น.
5	สถานกงสุลกิตติมศักดิ์ สหราชอาณาจักรประจำจังหวัด เชียงใหม่	กงสุล กิตติมศักดิ์	263015
6	สถานกงสุลกิตติมศักดิ์สหพันธ์ สาธารณรัฐเยอรมันประจำ จังหวัดเชียงใหม่	กงสุล กิตติมศักดิ์	838735

ลำดับ ที่	สถานกงสุล	ตำแหน่ง	โทรศัพท์ (053)
7	สถานกงสุลกิตติมศักดิ์ฝรั่งเศส ประจำจังหวัดเชียงใหม่	กงสุล กิตติมศักดิ์	275277 และ 281466 บริการวีซ่าเวลา 10.00-12.00น.
8	สถานกงสุลกิตติมศักดิ์ออสเตรเลีย ประจำจังหวัดเชียงใหม่	กงสุล กิตติมศักดิ์	492480 บริการวีซ่าเวลา 09.00-13.00น.
9	สถานกงสุลกิตติมศักดิ์สาธารณรัฐ ออสเตรเลียประจำจังหวัดเชียงใหม่	กงสุล กิตติมศักดิ์	400231
10	สถานกงสุลกิตติมศักดิ์แคนาดา ประจำจังหวัดเชียงใหม่	กงสุล กิตติมศักดิ์	242292 ต่อ 116
11	สถานกงสุลกิตติมศักดิ์อิตาลี ประจำจังหวัดเชียงใหม่	กงสุล กิตติมศักดิ์	212925
12	สถานกงสุลกิตติมศักดิ์เปรู ประจำจังหวัดเชียงใหม่	กงสุล กิตติมศักดิ์	306358
13	สถานกงสุลกิตติมศักดิ์บังคลา เทศประจำจังหวัดเชียงใหม่	กงสุล กิตติมศักดิ์	213373 บริการวีซ่าเวลา 08.30-18.00น.
14	สถานกงสุลกิตติมศักดิ์สวีเดน ประจำจังหวัดเชียงใหม่	กงสุล กิตติมศักดิ์	298632
15	สถานกงสุลกิตติมศักดิ์สาธารณรัฐ เฮเลนิกประจำจังหวัดเชียงใหม่ (กรีซ)	กงสุล กิตติมศักดิ์	838620
16	สถานกงสุลกิตติมศักดิ์สาธารณรัฐ เกาหลีประจำจังหวัดเชียงใหม่	กงสุล กิตติมศักดิ์	223119-23 ต่อ 204
17	สถานกงสุลกิตติมศักดิ์ฟินแลนด์ ประจำจังหวัดเชียงใหม่	กงสุล กิตติมศักดิ์	327273-4 ต่อ 206-5
18	สถานกงสุลกิตติมศักดิ์ สวิสเซอร์แลนด์ประจำเชียงใหม่	กงสุล กิตติมศักดิ์	283-900

18.2 ความสัมพันธ์บ้านพี่เมืองน้อง

จังหวัดเชียงใหม่ได้ลงนามสถาปนาความสัมพันธ์บ้านพี่เมืองน้องกับนครและเมืองต่าง ๆ ในต่างประเทศ ดังนี้

- 1) จังหวัดเชียงใหม่กับ นครเซี่ยงไฮ้ สาธารณรัฐประชาชนจีน โดยลงนามความสัมพันธ์ เมื่อวันที่ 2 เมษายน 2543
- 2) จังหวัดเชียงใหม่ กับ นครชิงเต่า สาธารณรัฐประชาชนจีน โดยลงนามความสัมพันธ์ เมื่อวันที่ 16 กุมภาพันธ์ 2549
- 3) จังหวัดเชียงใหม่ กับ จังหวัดย็อกยกากาตาร์ สาธารณรัฐอินโดนีเซีย โดยลงนามความสัมพันธ์ เมื่อวันที่ 4 กันยายน 2550
- 4) จังหวัดเชียงใหม่ กับ นครฉงชิ่ง สาธารณรัฐประชาชนจีน โดยลงนามความสัมพันธ์ เมื่อวันที่ 18 กุมภาพันธ์ 2551

ทั้งนี้ มีหน่วยงานอื่น ๆ ได้มีการลงนามความร่วมมือในลักษณะบ้านพี่เมืองน้อง อีกหลายหน่วยงาน ได้แก่

- **เทศบาลนครเชียงใหม่** ได้ลงนามสถาปนาความสัมพันธ์เมืองพี่เมืองน้องกับ
 - 1) เมืองอูโอสึ จังหวัดโทยามา ประเทศญี่ปุ่น
เมื่อวันที่ 8 สิงหาคม 2532
 - 2) จังหวัดไซตามะ ประเทศญี่ปุ่น
เมื่อวันที่ 9 พฤศจิกายน 2535
 - 3) นครคุนหมิง สาธารณรัฐประชาชนจีน
เมื่อวันที่ 7 มิถุนายน 2542
 - 2) นครฮาร์บิ้น มณฑลเฮยหลงเจียง สาธารณรัฐประชาชนจีน
เมื่อวันที่ 29 เมษายน 2551

- **หอการค้าจังหวัดเชียงใหม่** ได้ลงนามสถาปนาความสัมพันธ์กับต่างประเทศ ดังนี้

- 1) ลงนามในบันทึกความร่วมมือเป็นหอการค้าคู่มิตรกับ**หอการค้าอุตสาหกรรมเมืองลียง ประเทศฝรั่งเศส** เมื่อวันที่ 18 กุมภาพันธ์ 2549
- 2) ลงนามในบันทึกความร่วมมือเป็นหอการค้าคู่มิตรกับ**สภาอุตสาหกรรมเมืองจัตตะกอง ประเทศบังคลาเทศ** เมื่อวันที่ 18 กรกฎาคม 2546

18.3 บริการหนังสือเดินทาง (Passport)

จังหวัดเชียงใหม่ เป็นจังหวัดที่กรมการกงสุล ได้ตั้งสำนักงานหนังสือเดินทางชั่วคราวเชียงใหม่ โดยมีประชาชนทั่วไป และข้าราชการ ยื่นเรื่องทำเอกสารหนังสือเดินทางไปต่างประเทศในแต่ละปีจำนวนมาก จากสถิติข้อมูลของสำนักงานหนังสือเดินทางชั่วคราวเชียงใหม่ ตั้งแต่ปี พ.ศ. 2553 - 2555 พบว่า

ปี 2553 จำนวนผู้ยื่นเรื่องทำเอกสารหนังสือเดินทาง ณ จังหวัดเชียงใหม่ จำนวนทั้งสิ้น **71,818** ราย แยกเป็น

- ข้าราชการ จำนวน **992** ราย / ทูต จำนวน **7** ราย
- ประชาชนทั่วไป จำนวน **70,819** ราย

ปี 2554 จำนวนผู้ยื่นเรื่องทำเอกสารหนังสือเดินทาง ณ จังหวัดเชียงใหม่ จำนวนทั้งสิ้น **74,736** ราย แยกเป็น

- ข้าราชการ จำนวน **975** ราย / ทูต จำนวน **4** ราย
- ประชาชนทั่วไป จำนวน **73,757** ราย

ปี 2555 จำนวนผู้ยื่นเรื่องทำเอกสารหนังสือเดินทาง ณ จังหวัดเชียงใหม่ (ระหว่างเดือนมกราคม – กันยายน) จำนวนทั้งสิ้น **64,041** ราย แยกเป็น

- ข้าราชการ จำนวน **1,072** ราย / ทูต จำนวน **2** ราย
- ประชาชนทั่วไป จำนวน **62,967** ราย

หมายเลขโทรศัพท์ติดต่อสอบถาม **053-112891535-6**

ยุทธศาสตร์การพัฒนาจังหวัดเชียงใหม่





แผนพัฒนาจังหวัดเชียงใหม่ (พ.ศ.๒๕๕๗ - ๒๕๖๐)



ศักยภาพ และโอกาสในการพัฒนา



มีทรัพยากร
ทางการ
ท่องเที่ยวที่
หลากหลาย
ทั้งด้าน
โบราณสถาน
ศิลปวัฒนธรรม
และแหล่ง
ท่องเที่ยว
ธรรมชาติ



มีการคมนาคม
เชื่อมโยงกับ
กลุ่มประเทศ
อนุภูมิภาค
แม่น้ำโขง
(GMS) และ
กลุ่มประเทศ
อาเซียน
(ASEAN)



มีโรงแรม ที่พัก
รีสอร์ท และ
ศูนย์ประชุมที่มี
มาตรฐานระดับ
นานาชาติ



มีแหล่งบริการ
ด้านสุขภาพที่มี
คุณภาพ พร้อม
ที่จะเป็น
ศูนย์กลางการ
บริการสุขภาพ
(Medical/Health
Hub) ของ
ภูมิภาค



มีสถาบัน
การศึกษาชั้นนำ
พร้อมที่จะ
รองรับการเป็น
ศูนย์กลาง
การศึกษา
(Education
Hub) ของ
ภูมิภาค

จุดแข็งจังหวัดเชียงใหม่

- มีแหล่งท่องเที่ยวและรูปแบบการท่องเที่ยวที่หลากหลาย
- เป็นศูนย์กลางการบริการด้านสุขภาพของภาคเหนือ
- มีภาพลักษณ์ของการเป็นแหล่งผลิต พืชผัก ผลไม้ และไม้ดอกไม้ประดับเมืองหนาวที่โดดเด่น
- มีวัฒนธรรมที่โดดเด่นเป็นเอกลักษณ์
- มีความพร้อมด้านเส้นทางการขนส่ง และคมนาคมที่เชื่อมต่อในพื้นที่ต่างๆ
- เป็นแหล่งต้นน้ำ มีทรัพยากรธรรมชาติและระบบนิเวศที่หลากหลาย
- เป็นศูนย์กลางบริการการศึกษาของภาคเหนือ
- เป็นแหล่งผลิตสินค้าหัตถกรรมสร้างสรรค์
- มีสถานที่ที่รองรับการจัดกิจกรรมระดับนานาชาติ

3

จุดอ่อนของจังหวัดเชียงใหม่

- การจัดการทรัพยากรธรรมชาติและสิ่งแวดล้อมไม่มีประสิทธิภาพ
- มีการกระจายรายได้ที่ไม่เท่าเทียมระหว่างเขตเมืองและชนบท
- การจัดการพื้นที่ชายแดนยังไม่มีประสิทธิภาพ
- ขาดระบบขนส่งสาธารณะที่มีประสิทธิภาพ
- ขาดระบบการจัดการแรงงานที่มีประสิทธิภาพ
- ขาดระบบการบริหารจัดการห่วงโซ่อุปทานสินค้าเกษตรและสินค้าหัตถกรรม
- การบริหารแบบบูรณาการระหว่างหน่วยงานภาครัฐ เอกชน และภาคประชาสังคมยังไม่มีประสิทธิภาพเท่าที่ควร
- ประชาชนในพื้นที่ยังขาดความรู้ความเข้าใจด้านการเข้าสู่ประชาคมอาเซียนอย่างเพียงพอ
- ขาดแผนแม่บทการพัฒนาจังหวัดเชียงใหม่
- ขาดการเตรียมความพร้อมในการเข้าสู่สังคมผู้สูงอายุ

4

ปัจจัยที่เป็นโอกาสของจังหวัดเชียงใหม่

- นโยบายของรัฐบาลและหน่วยงานส่วนกลางที่ส่งเสริมให้เชียงใหม่เป็น MICE CITY
- นโยบายรัฐบาลที่ส่งเสริมให้ประเทศไทยเป็นศูนย์กลางการผลิตอาหารของโลก
- ความสนใจของนักท่องเที่ยวในรูปแบบการท่องเที่ยวเชิงวัฒนธรรม และเชิงนิเวศ
- นโยบายความร่วมมือทางเศรษฐกิจ เขตการค้าเสรี และ AEC
- การขยายตัวทางเศรษฐกิจของประเทศเพื่อนบ้าน
- นโยบายรถไฟความเร็วสูงเชียงใหม่-กรุงเทพ
- การตระหนักถึงความสำคัญของการพัฒนาสังคมและชุมชน
- การขยายตัวของธุรกิจโรงแรมและสปาส่งผลให้เกิดความต้องการผลิตภัณท์ที่ทดกรรณ
ล้ำนนา
- กระแสความนิยมของชาวไทยและชาวต่างชาติที่มีต่อการศึกษา การทำงานและการอยู่อาศัย
ในพื้นที่จังหวัดเชียงใหม่

5

ปัจจัยที่เป็นอุปสรรคของจังหวัดเชียงใหม่

- ผลกระทบจากสภาพแวดล้อม และภูมิอากาศโลกที่เปลี่ยนแปลง
- การอพยพย้ายถิ่นของชาวไทยและชาวต่างชาติเข้ามาทำงานและอยู่ในพื้นที่ ทำ
ให้เกิดผลกระทบต่อสังคม สิ่งแวดล้อม และระบบสาธารณสุขปโภค
- ผลกระทบจากวิกฤตการณ์ทางเศรษฐกิจโลก
- การแข่งขันที่รุนแรงจากข้อตกลงการค้าเสรี และนโยบายการกีดกันทางการค้า
- ต้นทุนปัจจัยการผลิตและการบริการที่สูงขึ้น
- การระบาดของโรคภัยใหม่ๆ
- ข้อจำกัดและกฎระเบียบที่เป็นอุปสรรคต่อการทำงาน
- แนวโน้มราคาพลังงานที่สูงขึ้น

6

วิสัยทัศน์การพัฒนาจังหวัดเชียงใหม่
 “ นครแห่งชีวิตและความมั่งคั่ง ”
 (City of Life and Prosperity)

เป็นเมืองที่ให้ความสุขและชีวิตที่มีคุณค่าแก่ผู้อยู่อาศัยและผู้มาเยือน
 ในฐานะเมืองที่น่าอยู่และน่าท่องเที่ยวในระดับโลก
 พร้อมกับเป็นประตูการค้าการลงทุนสู่สากล



เป้าประสงค์หลัก

ชุมชนเข้มแข็ง

สังคมน่าอยู่

เศรษฐกิจยั่งยืน



ประเด็นยุทธศาสตร์

๑. การสร้างความมั่นคงอย่างยั่งยืนตามแนวทางเศรษฐกิจพอเพียง
๒. สร้างสังคมแห่งความรู้ ภูมิปัญญา จิตสาธารณะ และพัฒนาศักยภาพคนให้พร้อมรับกับการเปลี่ยนแปลง
๓. ดำรงความเป็นฐานทรัพยากรธรรมชาติ สิ่งแวดล้อมและพลังงานสะอาด
๔. การสร้างความมั่นคงปลอดภัย และความสงบสุขของประชาชน
๕. การสร้างประสิทธิภาพ ความโปร่งใส เป็นประชาธิปไตยและเป็นธรรมในการให้บริหาร



ประเด็นยุทธศาสตร์ที่ ๑ : การสร้างความมั่นคงอย่างยั่งยืนตามแนวทางเศรษฐกิจพอเพียง

เป้าประสงค์ : การพัฒนาเชียงใหม่ให้เป็นเมืองที่พร้อมต่อการรองรับการเปลี่ยนแปลง มุ่งเน้นการเพิ่มศักยภาพของผู้ประกอบการ แรงงาน เกษตรกร วิสาหกิจ และธุรกิจ เพื่อให้ขีดความสามารถในการแข่งขันมีมาตรฐานระดับสากล

ตัวชี้วัด	ค่าเป้าหมาย				กลยุทธ์
	๒๕๕๗	๒๕๕๘	๒๕๕๙	๒๕๖๐	
๑. ร้อยละที่เพิ่มขึ้นของมูลค่าเพิ่มทางเศรษฐกิจจากผลิตภัณฑ์มวลรวมจังหวัด (GPP)	๓	๓.๕	๔	๔.๕	๑. ส่งเสริมและพัฒนาศักยภาพด้านการท่องเที่ยวอย่างบูรณาการ และครบวงจร
๒. ร้อยละที่เพิ่มขึ้นของรายได้จากการท่องเที่ยวในจังหวัด	๓	๓.๕	๔	๔.๕	๒. ส่งเสริมและพัฒนาขีดความสามารถในการประกอบธุรกิจอย่างเหมาะสม
๓. ร้อยละที่เพิ่มขึ้นของมูลค่าการค้าการลงทุนในจังหวัด	๓	๓.๕	๔	๔.๕	๓. ส่งเสริมและพัฒนาให้เกิดความเชื่อมโยงในธุรกิจการเกษตรที่เป็นธรรมอย่างเป็นระบบ
๔. ร้อยละที่เพิ่มขึ้นของมูลค่าสินค้าเกษตรโดยเฉลี่ย	๓	๓.๕	๔	๔.๕	๔. ส่งเสริมและพัฒนาการใช้ภูมิปัญญาท้องถิ่นมาต่อยอดในการผลิตและกาบริการเชิงธุรกิจอย่างมีคุณค่า
๕. ร้อยละที่เพิ่มขึ้นของรายได้เฉลี่ยต่อหัวประชากรในเขตชนบท	๓	๓.๕	๔	๔.๕	

ประเด็นยุทธศาสตร์ที่ ๑ : การสร้างความมั่งคั่งอย่างยั่งยืนตามแนวทางเศรษฐกิจพอเพียง

เป้าประสงค์ : การพัฒนาเชียงใหม่ให้เป็นเมืองที่พร้อมต่อการรองรับการเปลี่ยนแปลง มุ่งเน้นการเพิ่มศักยภาพของผู้ประกอบการ แรงงาน เกษตรกร วิสาหกิจ และธุรกิจ เพื่อให้ขีดความสามารถในการแข่งขันมีมาตรฐานระดับสากล

กลยุทธ์	บัญชีโครงการ
๑. ส่งเสริมและพัฒนาศักยภาพด้านการท่องเที่ยวอย่างบูรณาการ และครบวงจร	๑. โครงการพัฒนาด้านภาษา การพัฒนาทักษะ การให้บริการทางการท่องเที่ยว ๒. โครงการพัฒนารูปแบบของการประกอบธุรกิจท่องเที่ยว ๓. โครงการพัฒนาและเชื่อมโยงเครือข่ายด้านการท่องเที่ยวทุกภาคส่วน ๔. โครงการพัฒนาและปรับปรุงเส้นทางคมนาคมไปสู่แหล่งท่องเที่ยว ๕. โครงการพัฒนาระบบขนส่งมวลชนรองรับนักท่องเที่ยวและผู้มาเยี่ยมเยือน ๖. โครงการพัฒนาและปรับปรุงแหล่งท่องเที่ยว

11

ประเด็นยุทธศาสตร์ที่ ๑ : การสร้างความมั่งคั่งอย่างยั่งยืนตามแนวทางเศรษฐกิจพอเพียง

เป้าประสงค์ : การพัฒนาเชียงใหม่ให้เป็นเมืองที่พร้อมต่อการรองรับการเปลี่ยนแปลง มุ่งเน้นการเพิ่มศักยภาพของผู้ประกอบการ แรงงาน เกษตรกร วิสาหกิจ และธุรกิจ เพื่อให้ขีดความสามารถในการแข่งขันมีมาตรฐานระดับสากล

กลยุทธ์	บัญชีโครงการ
๑. ส่งเสริมและพัฒนาศักยภาพด้านการท่องเที่ยวอย่างบูรณาการ และครบวงจร (ต่อ)	๗. โครงการส่งเสริมกิจกรรมในอุตสาหกรรม MICE /Long Stay ๘. โครงการพัฒนารูปแบบความหลากหลายของกิจกรรมและคุณภาพการเที่ยวเพื่อตอบสนองความต้องการของนักท่องเที่ยว ๙. โครงการพัฒนารูปแบบการประชาสัมพันธ์ภาพลักษณ์ของเชียงใหม่ให้เข้าถึงกลุ่มเป้าหมายอย่างเหมาะสม ๑๐. โครงการส่งเสริมและพัฒนารูปแบบกิจกรรมการตลาดเชิงรุกเชื่อมโยงกลุ่มเป้าหมาย

12

ประเด็นยุทธศาสตร์ที่ ๑ : การสร้างความมั่งคั่งอย่างยั่งยืนตามแนวทางเศรษฐกิจพอเพียง

เป้าประสงค์ : การพัฒนาเชียงใหม่ให้เป็นเมืองที่พร้อมต่อการรองรับการเปลี่ยนแปลง มุ่งเน้นการเพิ่มศักยภาพของผู้ประกอบการ แรงงาน เกษตรกร วิสาหกิจ และธุรกิจ เพื่อให้ขีดความสามารถในการแข่งขันมีมาตรฐานระดับสากล

กลยุทธ์	บัญชีโครงการ
๒. ส่งเสริมและพัฒนาขีดความสามารถในการประกอบธุรกิจอย่างเหมาะสม	๑. โครงการพัฒนาด้านภาษา ๒. โครงการพัฒนาทักษะการให้บริการ ๓. โครงการพัฒนารูปแบบของการประกอบธุรกิจ ๔. โครงการส่งเสริมให้เกิดผู้ประกอบการรุ่นใหม่ที่มีศักยภาพรองรับการเปลี่ยนแปลง ๕. โครงการส่งเสริมและพัฒนาให้สถานประกอบการและผลิตภัณฑ์มีมาตรฐาน ๖. โครงการส่งเสริมและพัฒนาเทคโนโลยีและนวัตกรรมในการประกอบกิจการ ๗. โครงการส่งเสริมการเข้าถึงสินเชื่อเพื่อขยายกิจการในธุรกิจขนาดกลางและขนาดย่อม

13

ประเด็นยุทธศาสตร์ที่ ๑ : การสร้างความมั่งคั่งอย่างยั่งยืนตามแนวทางเศรษฐกิจพอเพียง

เป้าประสงค์ : การพัฒนาเชียงใหม่ให้เป็นเมืองที่พร้อมต่อการรองรับการเปลี่ยนแปลง มุ่งเน้นการเพิ่มศักยภาพของผู้ประกอบการ แรงงาน เกษตรกร วิสาหกิจ และธุรกิจ เพื่อให้ขีดความสามารถในการแข่งขันมีมาตรฐานระดับสากล

กลยุทธ์	บัญชีโครงการ
๒. ส่งเสริมและพัฒนาขีดความสามารถในการประกอบธุรกิจอย่างเหมาะสม	๘. โครงการพัฒนาฐานข้อมูลสารสนเทศทางธุรกิจเชิงตัดสินใจ ๙. โครงการพัฒนารูปแบบการให้บริการของภาครัฐให้ตอบสนองความต้องการของผู้ประกอบการอย่างแท้จริง ๑๐. โครงการพัฒนาระบบโลจิสติกส์ ๑๑. โครงการส่งเสริมและเชื่อมโยงพันธมิตรทางธุรกิจ ๑๒. โครงการส่งเสริมการตลาดสำหรับธุรกิจเป้าหมายที่มีศักยภาพ เช่น ธุรกิจสุขภาพ /ICT และ Digital Content และการศึกษา

14

ประเด็นยุทธศาสตร์ที่ ๑ : การสร้างความมั่นคงอย่างยั่งยืนตามแนวทางเศรษฐกิจพอเพียง

เป้าประสงค์ : การพัฒนาเชียงใหม่ให้เป็นเมืองที่พร้อมต่อการรองรับการเปลี่ยนแปลง มุ่งเน้นการเพิ่มศักยภาพของผู้ประกอบการ แรงงาน เกษตรกร วิสาหกิจ และธุรกิจ เพื่อให้ขีดความสามารถในการแข่งขันมีมาตรฐานระดับสากล

กลยุทธ์	บัญชีโครงการ
๓. ส่งเสริมและพัฒนาให้เกิดความเชื่อมโยงในธุรกิจการเกษตรที่เป็นธรรมอย่างเป็นระบบ	<p>๑. โครงการพัฒนาองค์ความรู้ด้านเทคโนโลยีการเกษตรเพื่อเพิ่มผลผลิต</p> <p>๒. โครงการพัฒนาเกษตรกรให้มีความรู้เรื่องธุรกิจการเกษตร</p> <p>๓. โครงการพัฒนาเกษตรกรในการผลิตให้เหมาะสมกับกลุ่มเป้าหมาย เช่น ฮาลาล หรือผู้บริโภคเฉพาะ</p> <p>๔. โครงการพัฒนาระบบการบริหารจัดการและการใช้น้ำเพื่อการเกษตรอย่างเป็นธรรม</p> <p>๕. โครงการพัฒนาระบบฐานข้อมูลบริหารจัดการด้านการเกษตร</p> <p>๖. โครงการพัฒนาระบบโลจิสติกส์ที่เหมาะสมสำหรับสินค้าเกษตรแต่ละประเภท</p>

ประเด็นยุทธศาสตร์ที่ ๑ : การสร้างความมั่นคงอย่างยั่งยืนตามแนวทางเศรษฐกิจพอเพียง

เป้าประสงค์ : การพัฒนาเชียงใหม่ให้เป็นเมืองที่พร้อมต่อการรองรับการเปลี่ยนแปลง มุ่งเน้นการเพิ่มศักยภาพของผู้ประกอบการ แรงงาน เกษตรกร วิสาหกิจ และธุรกิจ เพื่อให้ขีดความสามารถในการแข่งขันมีมาตรฐานระดับสากล

กลยุทธ์	บัญชีโครงการ
๓. ส่งเสริมและพัฒนาให้เกิดความเชื่อมโยงในธุรกิจการเกษตรที่เป็นธรรมอย่างเป็นระบบ (ต่อ)	<p>๗. โครงการส่งเสริมและเชื่อมโยงสินค้าเกษตรสู่ตลาดเป้าหมายที่เหมาะสม เช่น ฮาลาล หรือ กลุ่มเป้าหมายเฉพาะ</p> <p>๘. โครงการพัฒนารูปแบบและวิธีการประชาสัมพันธ์สินค้าเกษตรให้เป็นที่ต้องการของตลาด</p> <p>๙. โครงการพัฒนาการรวมกลุ่มของเกษตรกรแบบต่อเนื่อง</p> <p>๑๐. โครงการพัฒนารูปแบบการรวมกลุ่มไปสู่ระบบห่วงโซ่อุปทานที่เป็นธรรม</p> <p>๑๑. โครงการพัฒนาระบบการตรวจสอบย้อนกลับทางการเกษตร</p>

ประเด็นยุทธศาสตร์ที่ ๑ : การสร้างความมั่นคงอย่างยั่งยืนตามแนวทางเศรษฐกิจพอเพียง

เป้าประสงค์ : การพัฒนาเชียงใหม่ให้เป็นเมืองที่พร้อมต่อการรองรับการเปลี่ยนแปลง มุ่งเน้นการเพิ่มศักยภาพของผู้ประกอบการ แรงงาน เกษตรกร วิสาหกิจ และธุรกิจ เพื่อให้ขีดความสามารถในการแข่งขันมีมาตรฐานระดับสากล

กลยุทธ์	บัญชีโครงการ
๔. ส่งเสริมและพัฒนาการใช้ภูมิปัญญาท้องถิ่นนำมาต่อยอดในการผลิตและการบริการเชิงธุรกิจอย่างมีคุณค่า	๑. โครงการพัฒนาผู้ประกอบการท้องถิ่นและวิสาหกิจชุมชนด้านการผลิตให้ได้มาตรฐาน ๒. โครงการพัฒนารูปแบบการบริหารจัดการกลุ่มวิสาหกิจชุมชนอย่างเหมาะสม ๓. โครงการพัฒนารูปแบบและเอกลักษณ์ของผลิตภัณฑ์ชุมชนเชื่อมโยงภูมิปัญญาท้องถิ่น ๔. โครงการศึกษาความต้องการของตลาดเป้าหมายเชื่อมโยงกับการผลิต ๕. โครงการพัฒนารูปแบบบรรจุภัณฑ์ที่เหมาะสมกับผลิตภัณฑ์ ๖. โครงการส่งเสริมและเชื่อมโยงผลิตภัณฑ์สู่ตลาดเป้าหมายที่เหมาะสม ๗. โครงการพัฒนารูปแบบและวิธีการประชาสัมพันธ์ผลิตภัณฑ์ให้เป็นที่ต้องการของตลาดเป้าหมาย ๘. โครงการส่งเสริมและพัฒนาวิสาหกิจชุมชนที่มีความพร้อมไปสู่การเป็นธุรกิจที่เป็นระบบ

ประเด็นยุทธศาสตร์ที่ ๒ : สร้างสังคมแห่งวัฒนธรรม ความรู้ ภูมิปัญญา จิตสาธารณะ และพัฒนาศักยภาพให้พร้อมรับการเปลี่ยนแปลง

เป้าประสงค์ : สังคมเชียงใหม่น่าอยู่

ตัวชี้วัด	ค่าเป้าหมาย				กลยุทธ์
	๒๕๕๗	๒๕๕๘	๒๕๕๙	๒๕๖๐	
๑. ระดับความสำเร็จของการบริหารจัดการแหล่งเรียนรู้ทางศาสนา และวัฒนธรรม	๕	๕	๕	๕	๑. สร้างความเป็นเลิศด้านการศึกษา และเรียนรู้ตลอดชีวิต
๒. ร้อยละ ๗๐ ของแหล่งเรียนรู้ชุมชน สามารถดำเนินงานได้ตามเป้าหมายที่กำหนด	๕๕	๖๐	๖๕	๗๐	๒. ส่งเสริมวัฒนธรรม ภูมิปัญญา ที่มีศักยภาพ
๓. อัตราการป่วยด้วยโรคประจำถิ่นลดลง - อัตราการป่วยด้วยโรคไข้หวัดนก ๐ ราย	๐	๐	๐	๐	๓. ส่งเสริมคุณธรรม จริยธรรม และจิตสาธารณะ ๔. การพัฒนาคุณภาพคนและสุขภาวะให้เหมาะสมตามช่วงอายุและความหลากหลายของประชากร

ประเด็นยุทธศาสตร์ที่ ๒ : สร้างสังคมแห่งวัฒนธรรม ความรู้ ภูมิปัญญา จิตสาธารณะ และพัฒนา ศักยภาพให้พร้อมรับการเปลี่ยนแปลง

เป้าประสงค์ : สังคมเชียงใหม่ป่าอยู่

ตัวชี้วัด	ค่าเป้าหมาย				กลยุทธ์
	๒๕๕๗	๒๕๕๘	๒๕๕๙	๒๕๖๐	
๓. อัตราการป่วยด้วยโรคประจำถิ่นลดลง (ต่อ)					
- อัตราการติดเชื้อเอชไอวีในหญิงตั้งครรภ์ ๐.๘ %	๑.๐	๐.๙	๐.๘	๐.๘	
- อัตราป่วยด้วยวัณโรค ๑๐๐ ต่อแสนประชากร	๑๓๐	๑๒๐	๑๑๐	๑๐๐	
- อัตราป่วยด้วยโรคเบาหวานรายใหม่ลดลง ๒๐ %	๕	๑๐	๑๕	๒๐	
- อัตราป่วยด้วยโรคความดันโลหิตสูงลดลง ๒๐ %	๕	๑๐	๑๕	๒๐	
- อัตราฆ่าตัวตาย ๑๐ ต่อแสนประชากร	๑๕	๑๕	๑๐	๑๐	
- อัตราใช้เลือดออก ๔๐ ต่อแสนประชากร	๖๐	๕๐	๔๐	๔๐	

19

ประเด็นยุทธศาสตร์ที่ ๒ : สร้างสังคมแห่งวัฒนธรรม ความรู้ ภูมิปัญญา จิตสาธารณะ และพัฒนา ศักยภาพให้พร้อมรับการเปลี่ยนแปลง

เป้าประสงค์ : สังคมเชียงใหม่ป่าอยู่

ตัวชี้วัด	ค่าเป้าหมาย				กลยุทธ์
	๒๕๕๗	๒๕๕๘	๒๕๕๙	๒๕๖๐	
๔. ร้อยละของครอบครัวที่ได้รับ การพัฒนาผ่านเกณฑ์ครอบครัว อปอ์ตามเกณฑ์ จปฐ.	๕๕	๖๐	๖๕	๗๐	
๕. ร้อยละของชุมชนที่ได้รับการ พัฒนาผ่านเกณฑ์เป็นชุมชนป่าอยู่	๗๐	๘๐	๙๐	๑๐๐	
๖. ร้อยละ ๘๐ ของเครือข่ายที่ ได้รับการพัฒนามีผลการ ดำเนินงานที่ผ่านเกณฑ์ที่กำหนด	๕๐	๖๐	๗๐	๘๐	

20

ประเด็นยุทธศาสตร์ที่ ๒ : สร้างสังคมแห่งวัฒนธรรม ความรู้ ภูมิปัญญา จิตสาธารณะ และพัฒนา ศักยภาพให้พร้อมรับกับการเปลี่ยนแปลง

เป้าประสงค์ : สังคมเชียงใหม่น่าอยู่

กลยุทธ์	บัญชีโครงการ
๑. สร้างความเป็นเลิศด้านการศึกษาและเรียนรู้ตลอดชีวิต	๑. โครงการพัฒนาองค์ความรู้ท้องถิ่น+ชุมชน สำหรับเศรษฐกิจและอาชีพใหม่และทรัพยากรมนุษย์รุ่นใหม่ ๒. โครงการพัฒนาแหล่งเรียนรู้สู่ศูนย์กลางการเรียนรู้ตลอดชีวิตและศูนย์ความเป็นเลิศทางปัญญา ๓. โครงการส่งเสริมเชียงใหม่เป็นศูนย์กลางการศึกษาระดับภูมิภาค และ ASEAN ๔. โครงการขับเคลื่อนศักยภาพนักเรียนสู่ผู้นำ ASEAN

21

ประเด็นยุทธศาสตร์ที่ ๒ : สร้างสังคมแห่งวัฒนธรรม ความรู้ ภูมิปัญญา จิตสาธารณะ และพัฒนา ศักยภาพให้พร้อมรับกับการเปลี่ยนแปลง

เป้าประสงค์ : สังคมเชียงใหม่น่าอยู่

กลยุทธ์	บัญชีโครงการ
๒. ส่งเสริมวัฒนธรรม ภูมิปัญญา ที่มี ศักยภาพ	๑. โครงการบริหารจัดการข้อมูลทุนทางวัฒนธรรมและสังคม ๒. โครงการตัวเมืองเสียงสื่ออักษรย้อนประวัติศาสตร์ล้านนา ๓. โครงการสืบสานวัฒนธรรมท้องถิ่น ๔. โครงการพัฒนาและสร้างสรรค์ภูมิปัญญาท้องถิ่นสู่สากล ๕. โครงการเสริมสร้างคุณค่าและความสุดยอดของภูมิปัญญาที่มี ศักยภาพ

22

ประเด็นยุทธศาสตร์ที่ ๒ : สร้างสังคมแห่งวัฒนธรรม ความรู้ ภูมิปัญญา จิตสาธารณะ และพัฒนา
ศักยภาพให้พร้อมรับกับการเปลี่ยนแปลง

เป้าประสงค์ : สังคมเชียงใหม่ที่น่าอยู่

กลยุทธ์	บัญชีโครงการ
๓. ส่งเสริมคุณธรรม จริยธรรม และจิต สาธารณะ	๑. โครงการชุมชนคนรักศาสนา ๒. โครงการขับเคลื่อนและยกย่องเผยแพร่คนและเครือข่ายทำความดี ๓. โครงการขับเคลื่อนสังคมน่าอยู่แบบองค์รวม ๔. โครงการต้นกล้าคุณธรรมนำสังคมจิตสาธารณะ ๕.๓ โครงการส่งเสริมธุรกิจเพื่อสังคม

23

ประเด็นยุทธศาสตร์ที่ ๒ : สร้างสังคมแห่งวัฒนธรรม ความรู้ ภูมิปัญญา จิตสาธารณะ และพัฒนา
ศักยภาพให้พร้อมรับกับการเปลี่ยนแปลง

เป้าประสงค์ : สังคมเชียงใหม่ที่น่าอยู่

กลยุทธ์	บัญชีโครงการ
๔. พัฒนาคุณภาพคนและสุขภาวะให้ เหมาะสมตามช่วงอายุ และความหลากหลาย ของประชากร	๑. โครงการเสริมสร้างสุขภาวะแบบองค์รวมโดยการมีส่วนร่วม ๒. โครงการเสริมสร้างอาหารและสุขาภิบาลปลอดภัย ๓. โครงการ To Be Number One สถานเสริมสร้างเด็กและเยาวชน ๔. โครงการเตรียมความพร้อมสู่สังคมผู้สูงอายุ ๕. โครงการเตรียมพร้อมแรงงานเชียงใหม่สู่อาเซียน ๖. โครงการสายใยรักแห่งครอบครัว

24

ประเด็นยุทธศาสตร์ที่ ๓ : ดำรงความเป็นฐานทรัพยากรธรรมชาติ สิ่งแวดล้อม และพลังงานสะอาด

เป้าประสงค์ : เชียงใหม่มีความสมดุลทางธรรมชาติและสิ่งแวดล้อมมีคุณภาพตามเกณฑ์มาตรฐาน

ตัวชี้วัด	ค่าเป้าหมาย				กลยุทธ์
	๒๕๕๗	๒๕๕๘	๒๕๕๙	๒๕๖๐	
๑. ร้อยละคุณภาพอากาศอยู่ในเกณฑ์มาตรฐาน	๙๕	๙๕	๙๖	๙๗	๑. มุ่งพัฒนาความพร้อมในการรับมือการเปลี่ยนแปลงสภาพภูมิอากาศและภัยพิบัติธรรมชาติ ๒. มุ่งเน้นการอนุรักษ์ฟื้นฟูและลดข้อขัดแย้งในการใช้ประโยชน์ทรัพยากรธรรมชาติและ สิ่งแวดล้อม ๓. มุ่งเน้นการบริหารจัดการ การพัฒนาเทคโนโลยี และส่งเสริมการจัดการทรัพยากรธรรมชาติ และการใช้พลังงานอย่างมีประสิทธิภาพ
๒. ระดับความสำเร็จของการบริหารจัดการทรัพยากรธรรมชาติและสิ่งแวดล้อมของจังหวัด	๕	๕	๕	๕	
๓. ร้อยละที่ลดลงของการใช้พลังงานทุกภาคส่วน	๘๐	๘๐	๘๕	๙๐	
๔. ร้อยละที่เพิ่มขึ้นของการใช้ประโยชน์จากของเหลือใช้หรือของเสียในรูปแบบพลังงานสะอาด	๕	๕	๕	๕	

25

ประเด็นยุทธศาสตร์ที่ ๓ : ดำรงความเป็นฐานทรัพยากรธรรมชาติ สิ่งแวดล้อม และพลังงานสะอาด

เป้าประสงค์ : เชียงใหม่มีความสมดุลทางธรรมชาติและสิ่งแวดล้อมมีคุณภาพตามเกณฑ์มาตรฐาน

กลยุทธ์	บัญชีโครงการ
๑. มุ่งพัฒนาความพร้อมในการรับมือการเปลี่ยนแปลงสภาพภูมิอากาศและภัยพิบัติธรรมชาติ	๑. โครงการสร้างความเข้าใจร่วมกันในการพัฒนาระบบฐานข้อมูลองค์ความรู้ ๒. โครงการผลักดันระบบขนส่งมวลชน การวางผังเมืองและออกมาตรการงดการเผาในที่โล่งทุกชนิด ๓. โครงการเพิ่มพื้นที่สีเขียวและรักษาต้นไม้เขตเมือง อนุรักษ์และเพิ่มพื้นที่ป่าไม้จังหวัดเชียงใหม่ ๔. โครงการพัฒนาจัดการของเสียโดยมีส่วนร่วมของชุมชน
๒. มุ่งเน้นการอนุรักษ์ฟื้นฟู และลดข้อขัดแย้งในการใช้ประโยชน์ทรัพยากรธรรมชาติและ สิ่งแวดล้อม	๑. โครงการสร้างระบบการอนุรักษ์ทรัพยากรธรรมชาติและสิ่งแวดล้อมอย่างมีส่วนร่วมกับทุกภาคส่วน ๒. โครงการสร้างสำนักสาธารณะในการร่วมกันแก้ไขปัญหาทรัพยากรธรรมชาติและสิ่งแวดล้อม
๓. มุ่งเน้นการบริหารจัดการ การพัฒนาเทคโนโลยี และส่งเสริมการจัดการทรัพยากรธรรมชาติและ การใช้พลังงานอย่างมีประสิทธิภาพ	๑. โครงการส่งเสริมการใช้พลังงานทดแทนจากของเหลือใช้หรือของเสียแก่ทุกภาคส่วน ๒. โครงการพัฒนาเทคโนโลยีและนวัตกรรมด้านพลังงานหมุนเวียนและพลังงานทดแทนทุกรูปแบบ ๓. โครงการสร้างจิตสำนึกการอนุรักษ์พลังงานทุกภาคส่วน

26

ประเด็นยุทธศาสตร์ที่ ๔: การสร้างความมั่นคง ปลอดภัย และความสงบสุขของประชาชน

เป้าประสงค์: ชุมชนเข้มแข็ง สังคมสันติสุข พื้นที่ชายแดนมั่นคงปลอดภัย

ตัวชี้วัด	ค่าเป้าหมาย				กลยุทธ์
	๒๕๕๗	๒๕๕๘	๒๕๕๙	๒๕๖๐	
๑. ระดับความสำเร็จของการป้องกันและแก้ไขปัญหา <u>ยาเสพติด</u>	๕	๕	๕	๕	มุ่งบูรณาการหน่วยงานด้านความมั่นคงและส่งเสริม สนับสนุนความร่วมมือทุกภาคส่วนเพื่อแก้ไขปัญหา
๒. ระดับคะแนนเฉลี่ยถ่วงน้ำหนักของร้อยละการจับกุมผู้กระทำความผิดในคดีแต่ละกลุ่มที่เกิดขึ้นในปีงบประมาณ	๕	๕	๕	๕	
๓. ระดับความสำเร็จของการรักษาความปลอดภัยโดยเน้นอุบัติเหตุจราจรทางบก	๕	๕	๕	๕	
๔. ระดับความสำเร็จของการดำเนินการตามแผนงานด้านความมั่นคง	๕	๕	๕	๕	

ประเด็นยุทธศาสตร์ที่ ๔: การสร้างความมั่นคง ปลอดภัย และความสงบสุขของประชาชน

เป้าประสงค์: ชุมชนเข้มแข็ง สังคมสันติสุข พื้นที่ชายแดนมั่นคงปลอดภัย

กลยุทธ์	บัญชีโครงการ
มุ่งบูรณาการหน่วยงานด้านความมั่นคงและส่งเสริม สนับสนุนความร่วมมือทุกภาคส่วนเพื่อแก้ไขปัญหา	<ol style="list-style-type: none"> ๑. โครงการพัฒนาศักยภาพหมู่บ้านยามชายแดน ๒. โครงการสร้างภูมิความรู้ความมั่นคงให้หมู่บ้าน/ชุมชนเพื่อรองรับประชาคมอาเซียน ๓. โครงการพัฒนาและส่งเสริมศักยภาพหมู่บ้าน <u>อพป.</u> ๔. โครงการพัฒนาและส่งเสริมศักยภาพผู้นำชุมชนหมู่บ้าน /ผู้นำสตรี/เยาวชนตามแนวชายแดน ๕. โครงการสร้างศักยภาพชุดรักษาความปลอดภัยหมู่บ้าน (<u>ชรบ.</u>) ๖. โครงการฝึกอบรม/ส่งเสริมและพัฒนาศักยภาพกลุ่มอาสาสมัครและกลุ่มพลังมวลชน ๗. โครงการพัฒนาศักยภาพเจ้าหน้าที่ด้านความมั่นคง ๘. โครงการฝึกอบรมแหล่งข่าวภาคประชาชน

ประเด็นยุทธศาสตร์ที่ ๔: การสร้างความมั่นคง ปลอดภัย และความสงบสุขของประชาชน

เป้าประสงค์: ชุมชนเข้มแข็ง สังคมสันติสุข พื้นที่ชายแดนมั่นคงปลอดภัย

กลยุทธ์	บัญชีโครงการ
มุ่งบูรณาการ หน่วยงานด้านความ มั่นคงและส่งเสริม สนับสนุนความร่วมมือ ทุกภาคส่วนเพื่อแก้ไข ปัญหา (ต่อ)	<p>๙. โครงการเสริมสร้างพลังแผ่นดินเอาชนะยาเสพติด</p> <p>๑๐. โครงการให้ความรู้ประชาชนสัมพันธ์ปัญหาด้านความมั่นคง</p> <p>๑๑. โครงการเครือข่ายหมู่บ้านยามชายแดน</p> <p>๑๒. โครงการเครือข่ายหมู่บ้าน <u>อพป.</u></p> <p>๑๓. โครงการเครือข่ายผู้นำหมู่บ้าน/ผู้นำสตรี /เยาวชนตามแนวชายแดน</p> <p>๑๔. โครงการเครือข่ายพลังแผ่นดิน</p> <p>๑๕. โครงการเครือข่ายตำรวจบ้าน /อาสาสมัครแจ้งข่าวอาชญากรรม</p> <p>๑๖. โครงการเครือข่าย อปพร./OTOPs/ อาสาสมัครแจ้งเตือนภัย</p> <p>๑๗. โครงการเครือข่ายกองทุนแม่ของแผ่นดิน</p>

29

ประเด็นยุทธศาสตร์ที่ ๔: การสร้างความมั่นคง ปลอดภัย และความสงบสุขของประชาชน

เป้าประสงค์: ชุมชนเข้มแข็ง สังคมสันติสุข พื้นที่ชายแดนมั่นคงปลอดภัย

กลยุทธ์	บัญชีโครงการ
มุ่งบูรณาการ หน่วยงานด้านความ มั่นคงและส่งเสริม สนับสนุนความร่วมมือ ทุกภาคส่วนเพื่อแก้ไข ปัญหา (ต่อ)	<p>๑๘. โครงการเครือข่ายกลุ่มอาสาสมัคร/กลุ่มพลังมวลชน/เครือข่ายภาคเอกชนด้านความ มั่นคง</p> <p>๑๙. โครงการเครือข่าย <u>อพท.</u></p> <p>๒๐. โครงการจัดระเบียบชุมชนชายแดน (Re-X-ray)</p> <p>๒๑. โครงการจัดระเบียบแรงงานต่างด้าว</p> <p>๒๒. โครงการสกัดกั้นและผลักดันผู้หลบหนีเข้าเมืองผิดกฎหมาย</p> <p>๒๓. โครงการบูรณาการการปิดล้อมตรวจค้นขบวนการค้ายาเสพติด</p> <p>๒๔. โครงการสกัดกั้นลักลอบลำเลียงยาเสพติดตามแนวชายแดน</p> <p>๒๕. โครงการตั้งจุดตรวจ /จุดสกัด</p>

30

ประเด็นยุทธศาสตร์ที่ ๔ : การสร้างความมั่นคง ปลอดภัย และความสงบสุขของประชาชน

เป้าประสงค์ : ชุมชนเข้มแข็ง สังคมสันติสุข พื้นที่ชายแดนมั่นคงปลอดภัย

กลยุทธ์	บัญชีโครงการ
มุ่งบูรณาการ หน่วยงานด้านความ มั่นคงและส่งเสริม สนับสนุนความร่วมมือ ทุกภาคส่วนเพื่อแก้ไข ปัญหา (ต่อ)	๒๖. โครงการจัดชุดลาดตระเวนเฝ้าตรวจและหาข่าวตามแนวชายแดน
	๒๗. โครงการส่งเสริมอาชีพทดแทนการปลูกพืชเสพติดในพื้นที่ปลูกฝิ่นซ้ำซาก
	๒๘. โครงการประชุมเชิงปฏิบัติการเจ้าหน้าที่ด้านความมั่นคง
	๒๙. โครงการบูรณาการป้องกันและแก้ไขปัญหายาเสพติดโดยมีส่วนร่วมของทุกภาคส่วน
	๓๐. โครงการวิจัยและพัฒนาระบบแจ้งเตือนภัยในพื้นที่จังหวัด
	๓๑. โครงการเตรียมเจ้าหน้าที่ด้านความมั่นคงเพื่อเข้าสู่ ASEAN
	๓๒. โครงการระบบกล้อง CCTV ในการป้องกันปราบปรามอาชญากรรมในพื้นที่
	๓๓. โครงการระบบฐานข้อมูลด้านความมั่นคง/ฐานข้อมูลอาชญากรรม
๓๔. โครงการเครื่องมืออุปกรณ์เสริมสมรรถนะการทำงานของเจ้าหน้าที่ด้านความมั่นคง	

31

ประเด็นยุทธศาสตร์ที่ ๕ : การสร้างประสิทธิภาพ ความโปร่งใส เป็นประชาธิปไตย และ
เป็นธรรมในการให้บริการ

เป้าประสงค์ : ประชาคมเชียงใหม่มีส่วนร่วมพัฒนา บุคลากรภาครัฐมีสมรรถนะสูงในการให้บริการ

ตัวชี้วัด	ค่าเป้าหมาย				กลยุทธ์
	๒๕๕๗	๒๕๕๘	๒๕๕๙	๒๕๖๐	
๑. ระดับความสำเร็จในการพัฒนา ความสามารถบุคลากร โดยมุ่งเน้น จริยธรรม เทคโนโลยีสารสนเทศและการ สื่อสาร	๕	๕	๕	๕	๑. พัฒนาความสามารถบุคลากรมุ่งเน้น จริยธรรม ความรู้ด้าน ICT และการ ให้บริการให้บริการที่เป็นเลิศ ๒. เสริมสร้างความพร้อมระบอบ ประชาธิปไตยแบบมีส่วนร่วมในทุกภาค ส่วน
๒. ระดับความสำเร็จในการเสริมสร้าง ความพร้อมในระบอบประชาธิปไตยแบบมี ส่วนร่วมในทุกภาคส่วน	๕	๕	๕	๕	๓. ส่งเสริมการขับเคลื่อนยุทธศาสตร์ เชิงบูรณาการ
๓. ระดับความพอใจของประชาชนต่อการ มีส่วนร่วมในการร่วมผลักดัน/พัฒนา จังหวัดเชียงใหม่ ภายใต้ยุทธศาสตร์การ พัฒนาจังหวัด	๕	๕	๕	๕	๔. เสริมสร้างการทำงานเชิงรุก และ เครือข่ายภาคีการพัฒนาจากทุกภาค ส่วน

32

**ประเด็นยุทธศาสตร์ที่ ๕ : การสร้างประสิทธิภาพ ความโปร่งใส เป็นประชาธิปไตย
และเป็นธรรมในการให้บริการ**

เป้าประสงค์ : ประชาคมเชียงใหม่มีส่วนร่วมพัฒนา บุคลากรภาครัฐมีสมรรถนะสูงในการให้บริการ

กลยุทธ์	บัญชีโครงการ
๑. พัฒนาความสามารถบุคลากรมุ่งเน้น จริยธรรม ความรู้ด้าน ICT และการให้บริการที่เป็นเลิศ	๑. โครงการปลูกจิตสำนึกในการบริการบนพื้นฐานจริยธรรมและใช้ความรู้ด้าน ICT ๒. โครงการร่วมพัฒนามาตรฐานของระบบการให้บริการของภาครัฐ ๓. โครงการยกระดับสมรรถนะในการทำงานของบุคลากรภาครัฐและเครือข่าย
๒. เสริมสร้างความพร้อมในระบอบ ประชาธิปไตยแบบมีส่วนร่วมในทุกภาคส่วน	๑. โครงการปลูกจิตสำนึกและสร้างความรู้ความเข้าใจในระบอบประชาธิปไตย ๒. โครงการพัฒนาและเสริมสร้างการมีส่วนร่วมจากทุกภาคส่วน
๓. ส่งเสริมการขับเคลื่อนยุทธศาสตร์เชิง <u>บูรณาการ</u>	๑. โครงการสร้างความรู้ความเข้าใจและประสบการณ์ร่วมของประชาคม ๒. โครงการพัฒนานวัตกรรมและเครือข่ายในการขับเคลื่อนยุทธศาสตร์ กระบวนงาน
๔. เสริมสร้างการทำงานเชิงรุกและเครือข่าย ภาครัฐการพัฒนาจากทุกภาคส่วน	๑. โครงการบริการเคลื่อนที่ และ One Stop Service ๒. โครงการสร้างเครือข่ายการพัฒนาจากทุกภาคส่วน ทั้งจากคลังสมอง ผู้ทรงคุณวุฒิ และปราชญ์ชาวบ้าน

