

Statistischer Bericht

2017



68.435

Einwohner

51.651

Sozialversicherungspflichtig
Beschäftigte

36.993

Zugelassene Pkw

10.405 ha

Fläche

617.442

Übernachtungen

33.504

Wohnungen

Stadtgeschichte

| | |
|-----------|--|
| 744 | Gründung Fuldas durch den Benediktinermönch Sturmius im Auftrag des Bonifatius |
| 751 | Bonifatius lässt das Kloster Fulda von Papst Zacharias unmittelbar dem Päpstlichen Stuhl unterstellen |
| 754 | Beisetzung des Hl. Bonifatius in Fulda |
| 782 | Besuch Karls des Großen in Fulda |
| 791 | Bau der romanischen Stiftsbasilika: damals größtes sakrales Bauwerk nördlich der Alpen |
| 819 | Weihung der Ratger-Basilika |
| 822 | Weihung der St.-Michaels-Kirche, eine der ältesten noch erhaltenen Kirchenbauten Deutschlands |
| 1019 | Verleihung von Markt- und Münzrecht für Fulda |
| 1020 | Kaiser Heinrich II und Papst Benedikt VIII weilen in Fulda |
| 1114 | Fulda auf Münze als Stadt bezeichnet (Civitas) |
| 1704–1712 | Erbauung des Domes im barocken Stil durch Johann Dientzenhofer |
| 1706–1721 | Bau des Barockschlosses (früher Residenz der Fürstbäbte und -bischöfe, heute Sitz der Stadtverwaltung) |
| 1752 | Gründung des Bistums Fulda |
| 1734 | Gründung der Adolfs-Universität Fulda mit vier Fakultäten, Fulda wird Universitätsstadt. |
| 1802 | Säkularisation: nach über 1000-jähriger Regentschaft wird den Fürstbäbten die weltliche Herrschaft entzogen. Das Fürstentum Fulda wird dem Erbprinzen Wilhelm Friedrich von Oranien-Nassau zugesprochen. |
| 1805 | Auflösung der Adolfs-Universität im Zuge der Säkularisation |
| 1806 | Napoleon annektiert die Provinz Fulda. |
| 1810 | Fulda wird als Department Teil des Großherzogtums Frankfurt. |
| 1816 | Nach dem Wiener Kongress wird Fulda an Kurhessen abgegeben. |
| 1835 | Die Stadt Fulda erhält einen Oberbürgermeister. |
| 1866 | Nach dem Deutschen Krieg wird Fulda mit Kurhessen Teil des Königreichs Preußen. |
| 1927 | Fulda wird kreisfrei |
| 1944 | Schwerer Luftangriff auf die Stadt |
| 1972 | Gebietsreform: 24 Stadtumlandgemeinden werden in die Stadt Fulda eingegliedert. |
| 1980 | Durch Gesetz des Hessischen Landtages vom 10.07.1979 sind der Stadt Fulda im Rahmen eines „Funktionalen Sonderstatus“ verschiedene Aufgaben der Kreisstufe übertragen worden |
| 1980 | Besuch von Papst Johannes Paul II. |
| 1990 | Stadt des 30. Hessentages |
| 1994 | Fulda feiert „1250 Jahre Fulda“ und 1. Hessische Landesgartenschau unter dem Motto „Fulda, der Garten Hessens“ |
| 2002 | Stadt und Bistum feiern „250 Jahre Bistum Fulda“ |
| 2004 | 1250. Todestag des Hl. Bonifatius, der „Apostel der Deutschen“, Eröffnung des Bonifatius-Pilgerwegs, Uraufführung des Musicals „Bonifatius“ |
| 2008 | 108. Deutscher Wandertag in Fulda |
| 2011 | Uraufführung des Musicals „Die Päpstin“ |
| 2019 | Jubiläumsjahr: 1275 Jahre Gründung des Klosters Fulda, 1200 Jahre Weihe der Ratger-Basilika, 1100 Jahre Grablegung König Konrads in Fulda, 1000 Jahre Verleihung des Markt- und Münzrechts |
| 2021 | Hessentag in Fulda |
| 2023 | 8. Hessische Landesgartenschau in Fulda „Alte Stärken – Neue Welten“ |

Partnerstädte und Patenschaften

Partnerstädte:

- Arles, Frankreich (seit 1964)
- Como, Italien (seit 1960)
- Dokkum, Niederlande (seit 2013, seit 1998 Städtefreundschaft)
- Leitmeritz, Tschechien (seit 2001, seit 1961 Patenschaft)
- Sergiew Posad, Russland (seit 1991)
- Wilmington, USA (seit 1997)

Städtefreundschaften:

- Crediton, England (seit 2000)
- Weimar, Deutschland (seit 1990)

Patenschaften:

- Airbus A320 „Fulda“ (seit 2014)
- Intercity Express „Fulda“ (seit 2002)
- Marinestützpunkt Kiel, 3. Minensuchgeschwader, Besatzung ALPHA (ehemalige Besatzung des Minenjagdbootes „Fulda“, seit 1997)
- Segelflugzeug ASW 28-18 E (seit 2007)
- Oberglöckau (seit 1955)
- Leitmeritz (seit 1961)

Winfried-Preis der Stadt Fulda

Der Winfried-Preis der Dr.-H.-G.-Waider-Stiftung ist eine Ehrung, die seit 2001 für Völkerverständigung und Frieden vergeben wird. Der Preis, benannt nach Winfried-Bonifatius, wird in Fulda vergeben. Der Preis soll herausragende Einzelpersonen, Gruppen oder Institutionen ehren, die sich im Sinne des Satzungszweckes um Projekte der internationalen und völkerverständigenden Jugend- und Familienhilfe verdient gemacht haben.

Preisträger:

- 2001 – Willi Link, Präses des Brasilianischen Kolpingwerk
- 2002 – Wilhelm Schöbel, Wegbereiter der Städtepartnerschaft Leitmeritz–Fulda
- 2003 – Erich Renz, Pater, Missionar
- 2004 – Karl Lehmann, Kardinal, ehemaliger Vorsitzender der Deutschen Bischofskonferenz und Bischof von Mainz
- 2005 – Norbert Blüm, ehem. Bundesminister für Arbeit und Sozialordnung
- 2006 – Christian Zippert, Bischof der Evangelischen Kirche
- 2007 – Annette Schavan, Bundesministerin für Bildung und Forschung
- 2008 – Rudolf Schieffer, Lehrstuhlinhaber für Mittelalterliche Geschichte an der Universität München
- 2009 – Peter Marzinkowski, erster Bischof der 2004 gegründeten Diözese Alindao in der Zentralafrikanischen Republik
- 2010 – Jean-Claude Juncker, ehemaliger Ministerpräsident von Luxemburg und Präsident der Europäischen Kommission
- 2011 – Gesine Schwan, deutsche Hochschullehrerin, Kandidatin der SPD für das Amt der Bundespräsidentin im Jahr 2004 und 2009
- 2012 – Hans Maier, von 1970 bis 1986 bayerischer Kultusminister sowie Mitglied im Zentralkomitee der deutschen Katholiken
- 2013 – Wolfgang Thierse, von 1998 bis 2005 Präsident des Deutschen Bundestages und von 2005 bis 2013 dessen Vizepräsident
- 2014 – Alfons Nossol, von 1976 bis 2009 Bischof von Oppeln
- 2015 – Rita Süssmuth, ehemalige Bundesministerin für Jugend, Familie und Gesundheit und Präsidentin des Deutschen Bundestages
- 2016 – Notker Wolf, Abtprimas der benediktinischen Konföderation
- 2017 – Norbert Lammert, ehemaliger kultur- und medienpolitischer Sprecher CDU/CSU Fraktion sowie Präsident des Deutschen Bundestages
- 2018 – Joachim Gauck, Bundespräsident a.D.

Inhaltsverzeichnis

| | |
|--|-------|
| Grußwort des Oberbürgermeisters | 5 |
| Erläuterungen | 6 |
| I. Stadtgebiet, Witterung | |
| a) Geographische Angaben | 7 |
| b) Nutzungsarten und Flächen | 7 |
| c) Räumliche Ausdehnung | 7 |
| d) Straßen | 8 |
| e) Temperaturen und Niederschläge | 8 |
| II. Statistische Bezirke: Übersichtskarte | 9 |
| III. Bevölkerung | |
| a) Bevölkerungsbestand, Einwohnerdichte | 10-12 |
| b) Bevölkerungsentwicklung | 13+14 |
| c) Religionszugehörigkeit | 13 |
| d) Altersgruppen | 15-18 |
| e) Eheschließungen, Geburten, Sterbefälle | 19 |
| f) Ausländische Bevölkerung, Staatsangehörigkeiten | 20 |
| g) Einbürgerungen | 21 |
| h) Hessische Sonderstatusstädte: Städtevergleich Einwohnerzahl | 21 |
| IV. Wirtschaft | |
| a) Gewerbebetriebe / Gewerbeanzeigen | 22 |
| b) Preisindex für die Lebenshaltung (Verbraucherpreisindex) | 22 |
| V. Bau- und Wohnungswesen | |
| a) Bauanträge und Bauvoranfragen | 23 |
| b) Baugenehmigungen | 23 |
| c) Baufertigstellungen | 24 |
| d) Bestand | 25 |
| e) Städtevergleich Wohnungsbestand | 26 |
| f) Wohnungsangelegenheiten, Wohngeld (Sozialwesen) | 26 |
| VI. Arbeitsmarkt | |
| a) Sozialversicherungspflichtig Beschäftigte, Pendler | 27 |
| b) Arbeitslose | 27 |
| c) Leistungen des Kommunalen Kreisjobcenters | 28 |
| VII. Soziales | |
| a) Kinder- und Jugendhilfe | 29 |
| b) Kindertagesstätten, Kindergärten | 30 |
| c) Senioreneinrichtungen, Seniorenberatung | 30 |
| VIII. Gesundheit | |
| a) Krankenhäuser und Kliniken | 31 |

| | |
|--|----|
| IX. Bildung | |
| a) Allgemeinbildende Schulen | 32 |
| b) Berufliche Schulen | 33 |
| c) Hochschule Fulda | 33 |
| d) Theologische Fakultät Fulda | 34 |
| X. Kultur und Freizeit | |
| a) Schlosstheater | 35 |
| b) Museen, Planetarium | 36 |
| c) Musikschule | 36 |
| d) Volkshochschule | 37 |
| e) Sportstätten | 38 |
| f) Schwimmbäder | 39 |
| XI. Tourismus | |
| a) Beherbergungsbetriebe, Gäste und Übernachtungen | 40 |
| b) Stadtführungen | 40 |
| XII. Verkehr, öffentliche Sicherheit | |
| a) Kraftfahrzeuge | 41 |
| b) Nahverkehr | 41 |
| c) Kriminalität | 42 |
| d) Einsätze der Feuerwehr | 43 |
| XIII. Versorgung, Entsorgung | |
| a) Gas- und Wasserversorgung, Elektrizität | 44 |
| b) Abfallentsorgung | 45 |
| XIV. Finanzen / Haushalt | |
| a) Gesamtergebnisplan | 46 |
| b) Gesamtfinanzplan | 47 |
| XV. Wahlen | |
| a) Landratswahl | 48 |
| b) Bundestagswahl | 49 |
| Abkürzungsverzeichnis | 50 |

Sehr geehrte Damen und Herren,
liebe Leserinnen und Leser,



es freut mich sehr, Ihnen die jüngste Ausgabe des statistischen Berichts der Stadt Fulda präsentieren zu können. Der Bericht liefert auf rund 50 Seiten interessantes Zahlenmaterial zu 15 unterschiedlichen Themengebieten.

Er untermauert die dynamische Entwicklung unserer Stadt, die sich unter anderem in der Bevölkerungszahl zeigt. Wir sind sehr stolz darauf, dass Fulda im Jahr 2017 die Schallmauer von 68.000 Einwohnern durchbrechen konnte. Zum Stichtag 31. Dezember 2017 wies die Statistik exakt 68.435 Einwohner aus. Ein Jahr zuvor lag die Einwohnerzahl noch bei 67.763. Dreiig Jahre zuvor lebten knapp 55.000 Menschen in unserer Stadt.

Diese Entwicklung zeigt, dass Fulda in den vergangenen Jahren als Wohn- und Arbeitsort immer attraktiver geworden ist. Gleichzeitig ist unsere Stadt im Laufe der Zeit stetig internationaler geworden. Aktuell stammt knapp 15 Prozent der Gesamtbevlkerung aus anderen Nationen.

Der soziodemographische Wandel, der die Komponenten Bevlkerungsentwicklung, Alterung sowie soziale und kulturelle Heterogenitt umfasst, gehrt wohl zu den grten Herausforderungen unserer Zeit.

Dass sich unsere Stadt im Wandel befindet, zeigt sich auch beim Blick in diesen Bericht. Die Zahlen und Strukturdaten verdeutlichen die Entwicklungen in ganz unterschiedlichen Bereichen, wie beispielsweise in Bildung, Kultur, Tourismus, Gesundheits- und Sozialwesen sowie Wirtschafts- oder Arbeitsmarkt.

Im kommunalpolitischen Denken und Handeln bilden statistische Fakten die Grundlage fr die Planung und Umsetzung zukunftsorientierter Vorhaben. Ich mchte Sie herzlich dazu einladen, die Zahlen zu studieren und auf diese Weise spannende Einblicke in unsere Stadt zu erhalten. Entdecken Sie die reichhaltigen Facetten unserer Stadt gerne auch persnlich - vielleicht bei Theaterauffhrungen, Konzerten oder Sportveranstaltungen - und bringen Sie sich aktiv in die Stadtentwicklung ein.

Eine interessante Lektre wnscht Ihnen
Ihr

A handwritten signature in blue ink, which appears to read 'Heiko Wingefeld'. The signature is fluid and cursive, written on a white background.

Dr. Heiko Wingefeld
Oberbrgermeister

Erläuterungen:

Zeichenerklärungen:

– = genau Null (nichts vorhanden) bzw. keine Veränderung eingetreten

0 = Zahlenwert ungleich Null, Betrag jedoch kleiner als die Hälfte von 1 in der letzten besetzten Stelle

. = Zahlenwert unbekannt oder geheim zu halten

. . . = Zahlenwert lag bei Redaktionsschluss noch nicht vor

() = Aussagewert eingeschränkt, da der Zahlenwert statistisch unsicher ist

/ = keine Angabe, da Zahlenwert nicht sicher genug

x = Tabellenfeld gesperrt, weil Aussage nicht sinnvoll

(oder bei Veränderungsraten ist die Ausgangszahl kleiner als 100)

D = Durchschnitt

s = geschätzte Zahl

p = vorläufige Zahl

r = berichtigte Zahl

Alle Angaben wurden von der Statistikstelle mit Stand vom 31.12.2017 erhoben, soweit nicht anders angegeben.

Die Daten wurden der Statistikstelle von den beteiligten Ämtern der Stadt Fulda zur Verfügung gestellt, soweit nicht anders angegeben.

I. Stadtgebiet, Witterung

a) Geographische Angaben

Fulda liegt auf 50° 33' 05" nördlicher Breite und 9° 40' 34" östlicher Länge von Greenwich, London entfernt.

Bezugspunkt in Fulda ist der Obelisk auf dem Platz „Unterm Heilig Kreuz“.

b) Nutzungsarten und Flächen

| Nutzungsart | Fläche |
|-------------------------|-----------------|
| Gebäude- und Freifläche | 1808 ha |
| Erholungsfläche | 329 ha |
| Verkehrsfläche | 987 ha |
| Landwirtschaftsfläche | 4613 ha |
| Waldfläche | 2531 ha |
| Wasserfläche | 110 ha |
| sonstige Flächen | 27 ha |
| Gesamt | 10405 ha |

| Schutzgebiete | Fläche / Anzahl |
|--------------------------------|------------------------|
| FFH-Gebiete (Natura 2000) | 353,09 ha |
| Naturschutzgebiete (NSG) | 170 ha |
| Landschaftsschutzgebiete (LSG) | 713,1 ha |
| Naturdenkmalobjekte | 97 Stück |

c) Räumliche Ausdehnung

| | |
|----------------------------------|--------------|
| Höchster Punkt im Stadtgebiet | 436,1 m ü.NN |
| Niedrigster Punkt im Stadtgebiet | 228,6 m ü.NN |
| Höhe des Stadtzentrums | 261,5 m ü.NN |
| Länge der Stadtgrenze | 69,0 km |
| Größte Ost-West-Ausdehnung | 11,7 km |
| Größte Nord-Süd-Ausdehnung | 14,5 km |

d) Straßen

| | |
|---------------|----------|
| Stadtstraßen | 290,5 km |
| Kreisstraßen | 11,2 km |
| Landstraßen | 32,9 km |
| Bundesstraßen | 7,3 km |
| Gesamt | 341,9 km |

e) Temperaturen und Niederschläge

| Monat | Monatsmittel | tiefster Monatswert (Minimum) | höchster Monatswert (Maximum) |
|---------------------|---------------------|--|--|
| Januar | -2,7 | -10,4 | 2,8 |
| Februar | 3,6 | -2,4 | 10,3 |
| März | 7,9 | 4,2 | 14,7 |
| April | 8,2 | 2,2 | 13,0 |
| Mai | 15,2 | 7,2 | 24,6 |
| Juni | 19,1 | 12,9 | 24,9 |
| Juli | 19,2 | 13,3 | 24,1 |
| August | 18,8 | 13,9 | 22,6 |
| September | 13,2 | 9,9 | 17,6 |
| Oktober | 11,3 | 6,9 | 15,8 |
| November | 5,3 | 0,9 | 11 |
| Dezember | 3,1 | -1,4 | 11 |
| Jahresmittel | 10,2 | 4,8 | 16,0 |

II. Statistische Bezirke, Übersichtskarte

Statistische Bezirke Fulda



Statistikstelle - Stadt Fulda

III. Bevölkerung

a) Bevölkerungsbestand

Bevölkerungsbestand in den statistischen Bezirken

(mit Veränderung ggü. dem Vorjahr absolut und in %)

| Auswertung | 2015 | 2016 | absolut | in % | 2017 | absolut | in % |
|-------------------|-------------|-------------|---------|-------|-------------|---------|------|
| Aschenberg | 8.467 | 8.592 | 125 | 1,5 | 8.561 | -31 | -0,4 |
| Bernhards | 506 | 505 | -1 | -0,2 | 499 | -6 | -1,2 |
| Besges | 116 | 119 | 3 | 2,6 | 120 | 1 | 0,8 |
| Bronnzell | 1.406 | 1.437 | 31 | 2,2 | 1.422 | -15 | -1,0 |
| Dietershan | 711 | 716 | 5 | 0,7 | 743 | 27 | 3,8 |
| Edelzell | 2.281 | 2.274 | -7 | -0,3 | 2.325 | 51 | 2,2 |
| Frauenberg | 2.780 | 2.776 | -4 | -0,1 | 2.829 | 53 | 1,9 |
| Fulda-Galerie | 2.165 | 2.261 | 96 | 4,4 | 2.275 | 14 | 0,6 |
| Gläserzell | 1.139 | 1.145 | 6 | 0,5 | 1.139 | -6 | -0,5 |
| Haimbach | 2.117 | 2.099 | -18 | -0,9 | 2.088 | -11 | -0,5 |
| Harmerz | 1.021 | 1.012 | -9 | -0,9 | 1.001 | -11 | -1,1 |
| Horas | 1.520 | 1.562 | 42 | 2,8 | 1.579 | 17 | 1,1 |
| Innenstadt | 7.136 | 7.344 | 208 | 2,9 | 7.504 | 160 | 2,2 |
| Istergiesel | 393 | 391 | -2 | -0,5 | 375 | -16 | -4,1 |
| Johannesberg | 751 | 763 | 12 | 1,6 | 757 | -6 | -0,8 |
| Kämmerzell | 797 | 833 | 36 | 4,5 | 847 | 14 | 1,7 |
| Kohlhaus | 1.099 | 1.093 | -6 | -0,5 | 1.097 | 4 | 0,4 |
| Lehnerz | 1.704 | 1.668 | -36 | -2,1 | 1.683 | 15 | 0,9 |
| Lüdermünd | 224 | 225 | 1 | 0,4 | 235 | 10 | 4,4 |
| Maberszell | 1.741 | 1.735 | -6 | -0,3 | 1.740 | 5 | 0,3 |
| Malkes | 165 | 165 | 0 | 0,0 | 163 | -2 | -1,2 |
| Mittelrode | 355 | 353 | -2 | -0,6 | 357 | 4 | 1,1 |
| Niederrode | 268 | 272 | 4 | 1,5 | 293 | 21 | 7,7 |
| Niesig | 1.730 | 1.753 | 23 | 1,3 | 1.755 | 2 | 0,1 |
| Nordend | 4.701 | 4.562 | -139 | -3,0 | 4.687 | 125 | 2,7 |
| Oberrode | 528 | 524 | -4 | -0,8 | 519 | -5 | -1,0 |
| Ostend | 4.434 | 4.496 | 62 | 1,4 | 4.594 | 98 | 2,2 |
| Rodges | 185 | 207 | 22 | 11,9 | 214 | 7 | 3,4 |
| Sickels | 1.107 | 1.102 | -5 | -0,5 | 1.121 | 19 | 1,7 |
| Südend | 5.695 | 4.947 | -748 | -13,1 | 5.105 | 158 | 3,2 |
| Westend | 4.123 | 4.220 | 97 | 2,4 | 4.212 | -8 | -0,2 |
| Zell | 272 | 266 | -6 | -2,2 | 270 | 4 | 1,5 |
| Ziehers-Nord | 2.157 | 2.130 | -27 | -1,3 | 2.110 | -20 | -0,9 |
| Ziehers-Süd | 3.719 | 3.784 | 65 | 1,7 | 3.778 | -6 | -0,2 |
| Zirkenbach | 446 | 432 | -14 | -3,1 | 438 | 6 | 1,4 |

Einwohnerdichte in den statistischen Bezirken

| Statistischer Bezirk | Fläche in ha | Bevölkerung | Einwohner/ha |
|----------------------|------------------|---------------|--------------|
| Aschenberg | 243,00 | 8.561 | 35,2 |
| Bernhards | 134,17 | 499 | 3,7 |
| Besges | 148,93 | 120 | 0,8 |
| Bronnzell | 449,92 | 1.422 | 3,2 |
| Dietershan | 831,95 | 743 | 0,9 |
| Edelzell | 276,10 | 2.325 | 8,4 |
| Frauenberg | 164,63 | 2.829 | 17,2 |
| Fulda-Galerie | 78,95 | 2.275 | 28,8 |
| Gläserzell | 243,24 | 1.139 | 4,7 |
| Haimbach | 339,64 | 2.088 | 6,1 |
| Harmerz | 263,59 | 1.001 | 3,8 |
| Horas | 195,67 | 1.579 | 8,1 |
| Innenstadt | 154,18 | 7.504 | 48,7 |
| Istergiesel | 188,74 | 375 | 2 |
| Johannesberg | 278,41 | 757 | 2,7 |
| Kämmerzell | 1.051,01 | 847 | 0,8 |
| Kohlhaus | 123,72 | 1.097 | 8,9 |
| Lehnerz | 666,58 | 1.683 | 2,5 |
| Lüdermünd | 336,54 | 235 | 0,7 |
| Maberzell | 994,86 | 1.740 | 1,7 |
| Malkes | 176,26 | 163 | 0,9 |
| Mittelrode | 178,48 | 357 | 2 |
| Niederrode | 238,79 | 293 | 1,2 |
| Niesig | 375,18 | 1.755 | 4,7 |
| Nordend | 150,47 | 4.687 | 31,1 |
| Oberrode | 256,03 | 519 | 2 |
| Ostend | 128,74 | 4.594 | 35,7 |
| Rodges | 175,43 | 214 | 1,2 |
| Sickels | 208,69 | 1.121 | 5,4 |
| Südend | 316,42 | 5.105 | 16,1 |
| Westend | 485,24 | 4.212 | 8,7 |
| Zell | 258,37 | 270 | 1 |
| Ziehers-Nord | 51,29 | 2.110 | 41,1 |
| Ziehers-Süd | 86,00 | 3.778 | 43,9 |
| Zirkenbach | 156,05 | 438 | 2,8 |
| Gesamt | 10.405,27 | 68.435 | 6,6 |

Einwohnerdichte in den statistischen Bezirken der Stadt Fulda zum 31.12.2017

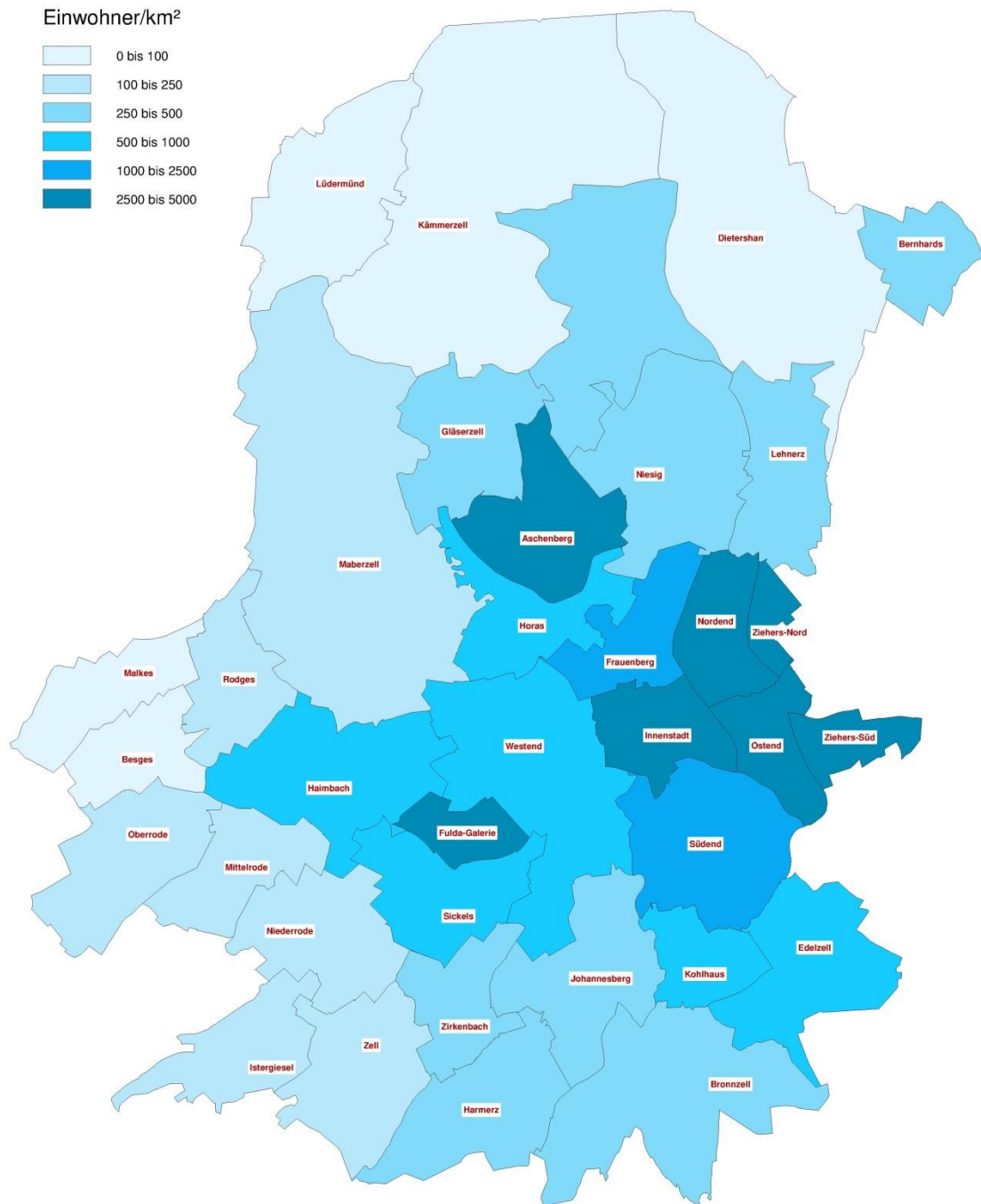

b) Bevölkerungsentwicklung

Die Entwicklung der Bevölkerung im Jahresvergleich

| | Deutsche | Ausländer | Gesamt |
|------------|----------|-----------|--------|
| 31.12.1990 | 51.708 | 4.789 | 56.497 |
| 31.12.1995 | 53.903 | 6.486 | 60.389 |
| 31.12.2000 | 55.757 | 7.120 | 62.877 |
| 31.12.2005 | 57.633 | 6.900 | 64.533 |
| 31.12.2006 | 57.779 | 6.687 | 64.466 |
| 31.12.2007 | 58.148 | 6.586 | 64.734 |
| 31.12.2008 | 58.343 | 6.289 | 64.632 |
| 31.12.2009 | 58.343 | 6.361 | 64.704 |
| 31.12.2010 | 58.536 | 6.318 | 64.854 |
| 31.12.2011 | 58.429 | 6.395 | 64.824 |
| 31.12.2012 | 58.401 | 6.841 | 65.242 |
| 31.12.2013 | 58.384 | 7.117 | 65.501 |
| 31.12.2014 | 58.429 | 7.613 | 66.042 |
| 31.12.2015 | 58.492 | 9.467 | 67.959 |
| 31.12.2016 | 58.316 | 9.447 | 67.763 |
| 31.12.2017 | 58.208 | 10.227 | 68.435 |

c) Religionszugehörigkeit

| Konfessionen: | 31.12.2016 | 31.12.2017 | Anteil 2017 in % |
|---------------------|------------|------------|------------------|
| Katholiken | 31.049 | 30.554 | 44,7% |
| Protestanten | 12.858 | 12.823 | 18,7% |
| ohne Angabe, andere | 23.856 | 25.058 | 36,6% |
| Gesamt | 67.763 | 68.435 | |

**Anteil Konfessionen am
31.12.2017**

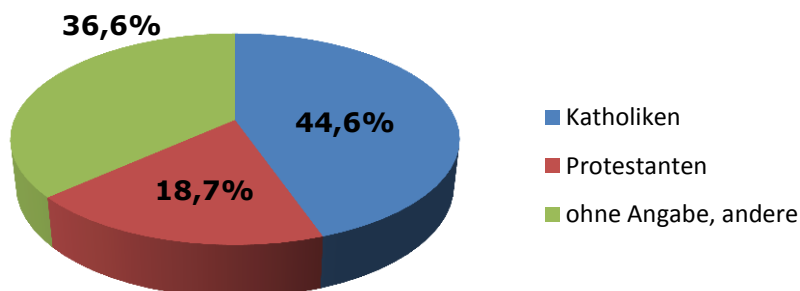

Die Entwicklung der Bevölkerung im Jahresvergleich – Darstellung im Diagramm

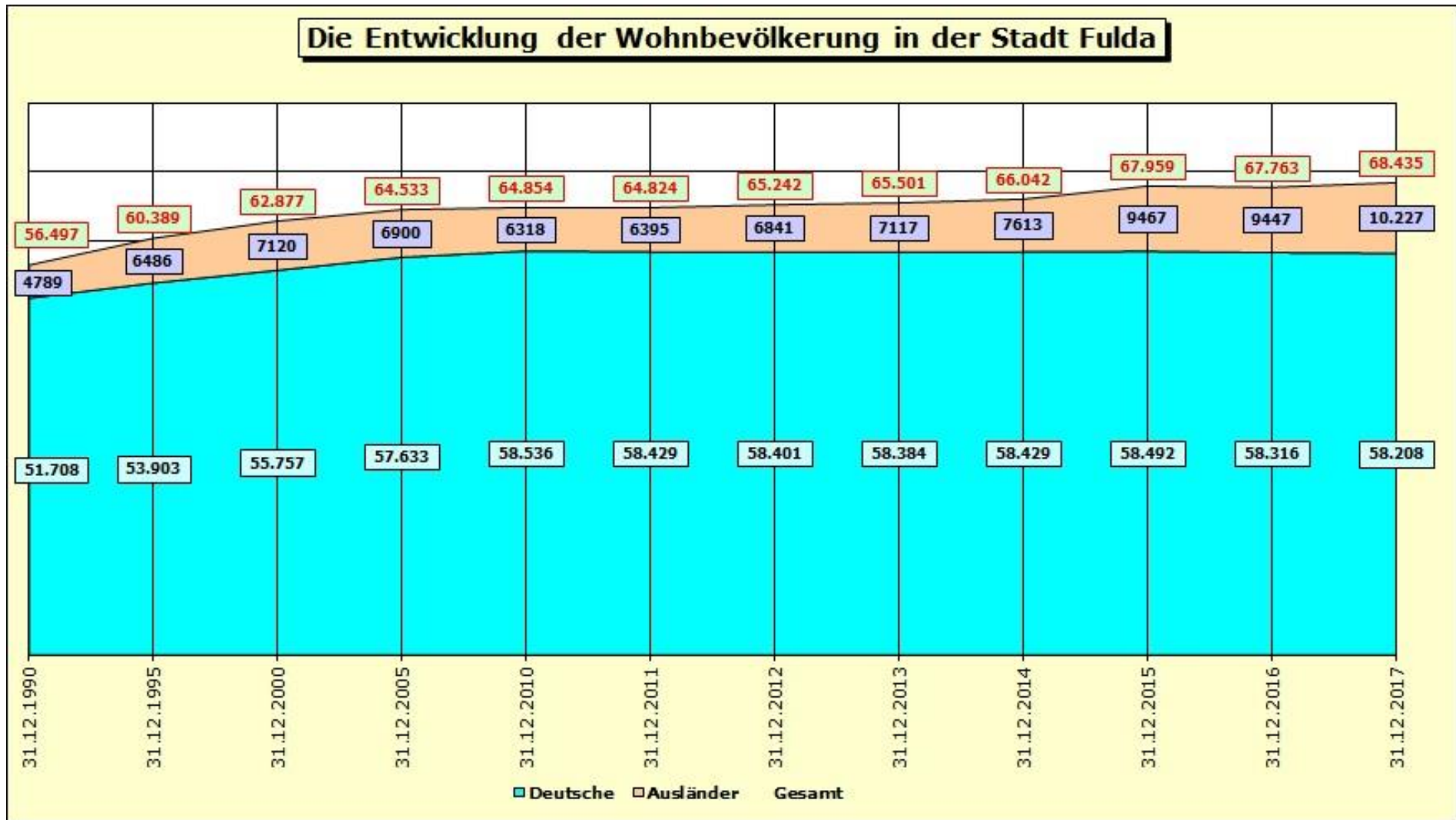

d) Altersgruppen

| Altersgruppen | 2016 | | | 2017 | | |
|---------------|---------------|--------|--------|---------------|--------|--------|
| | gesamt | männl. | weibl. | gesamt | männl. | weibl. |
| 0 bis 3 | 2.587 | 1.308 | 1.279 | 2.712 | 1.407 | 1.305 |
| 4 bis 6 | 1.858 | 957 | 901 | 1.857 | 943 | 914 |
| 7 bis 12 | 3.728 | 1.861 | 1.867 | 3.743 | 1.878 | 1.865 |
| 13 bis 18 | 4.127 | 2.176 | 1.951 | 4.147 | 2.179 | 1.968 |
| 19 bis 21 | 2.643 | 1.257 | 1.386 | 2.748 | 1.333 | 1.415 |
| 22 bis 25 | 4.093 | 1.998 | 2.095 | 4.069 | 1.995 | 2.074 |
| 26 bis 35 | 9.892 | 5.163 | 4.729 | 10.049 | 5.239 | 4.810 |
| 36 bis 45 | 8.013 | 4.098 | 3.915 | 8.068 | 4.135 | 3.933 |
| 46 bis 55 | 9.847 | 5.031 | 4.816 | 9.777 | 4.992 | 4.785 |
| 56 bis 65 | 8.304 | 3.943 | 4.361 | 8.477 | 4.092 | 4.385 |
| 66 bis 80 | 9.010 | 4.124 | 4.886 | 8.974 | 4.101 | 4.873 |
| 81 bis 90 | 3.041 | 1.118 | 1.923 | 3.206 | 1.177 | 2.029 |
| 91 bis 99 | 605 | 129 | 476 | 599 | 129 | 470 |
| 100 bis 105 | 15 | 2 | 13 | 9 | 0 | 9 |
| Gesamt | 67.763 | 33.165 | 34.598 | 68.435 | 33.600 | 34.835 |

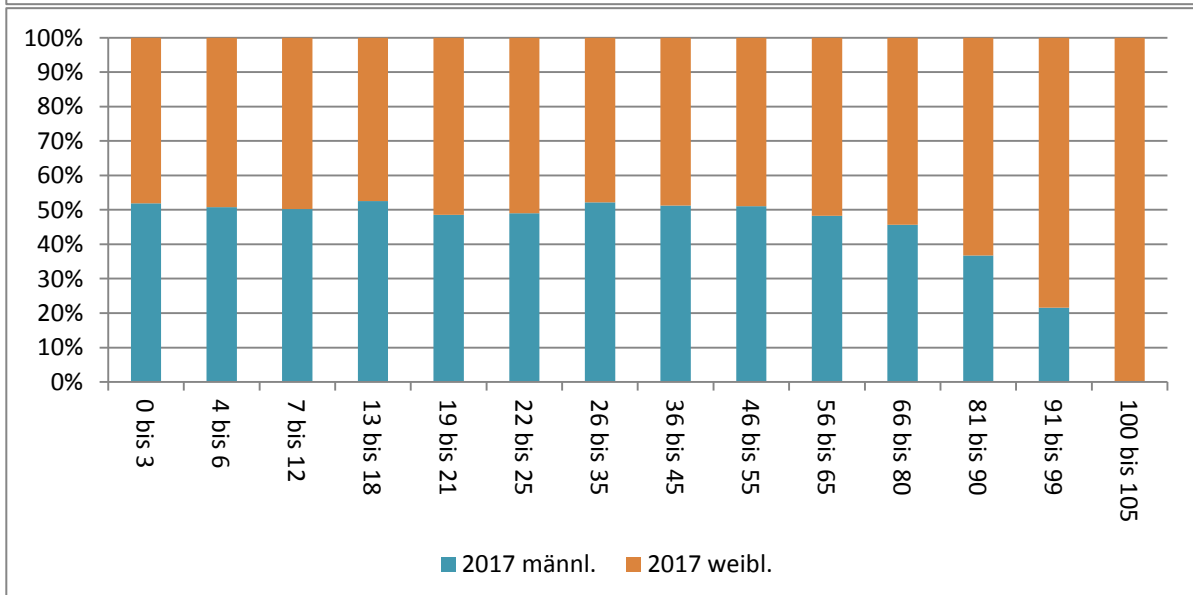
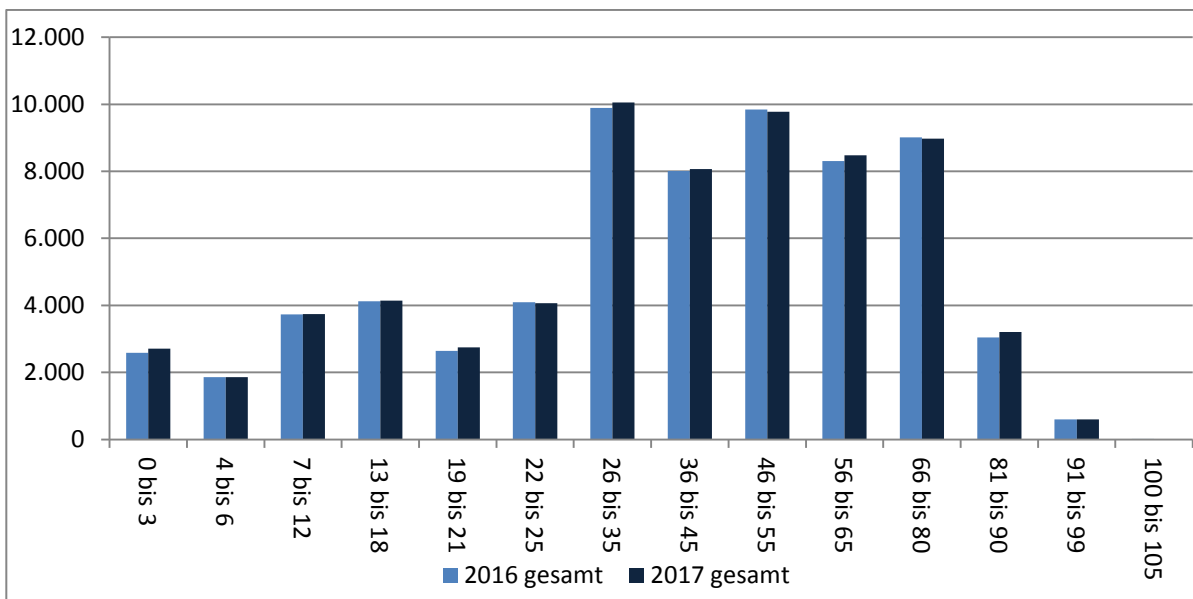

Alterspyramide

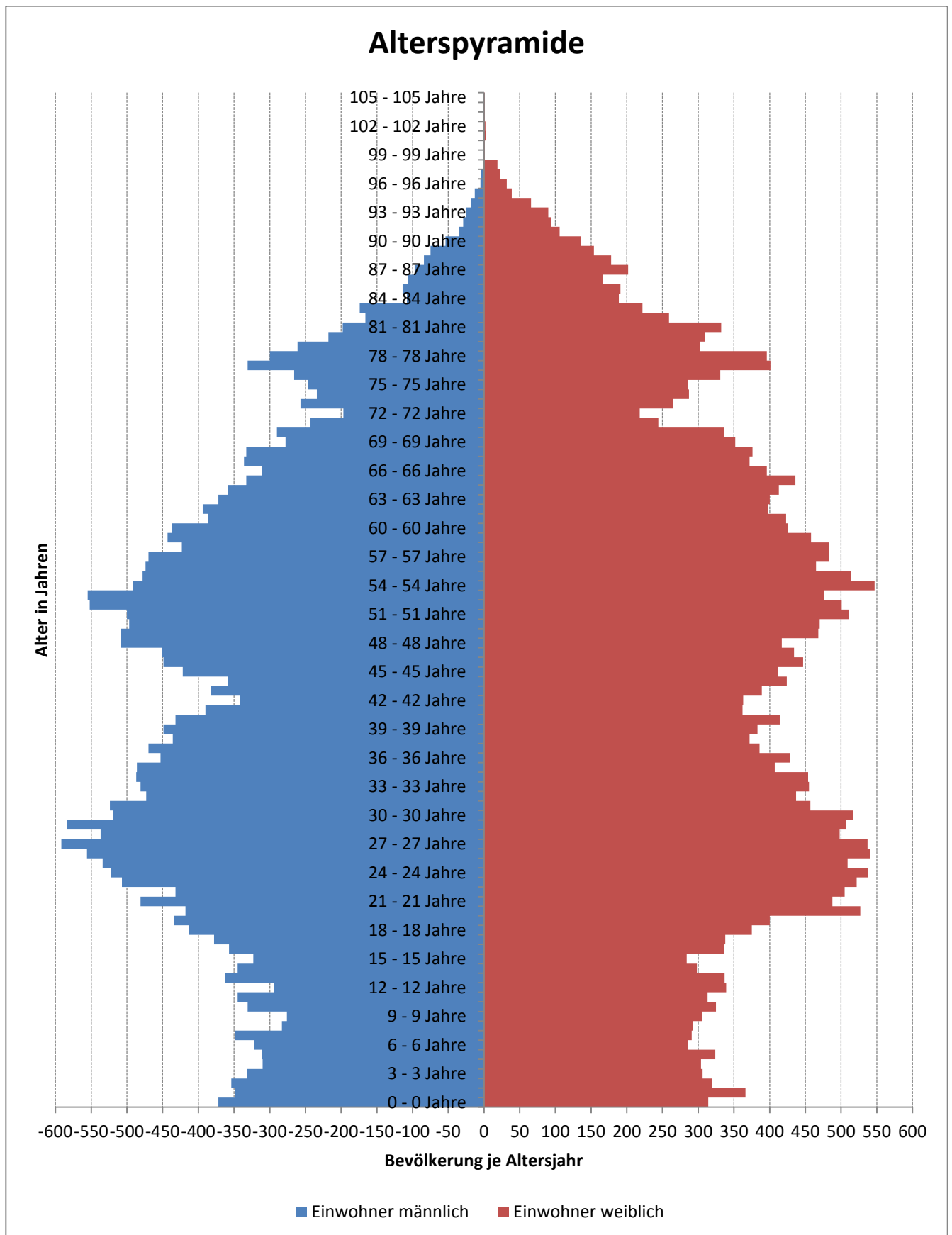

Kinder- und Jugendliche

Anzahl der unter 18-jährigen in den statistischen Bezirken der Stadt Fulda zum 31.12.2017

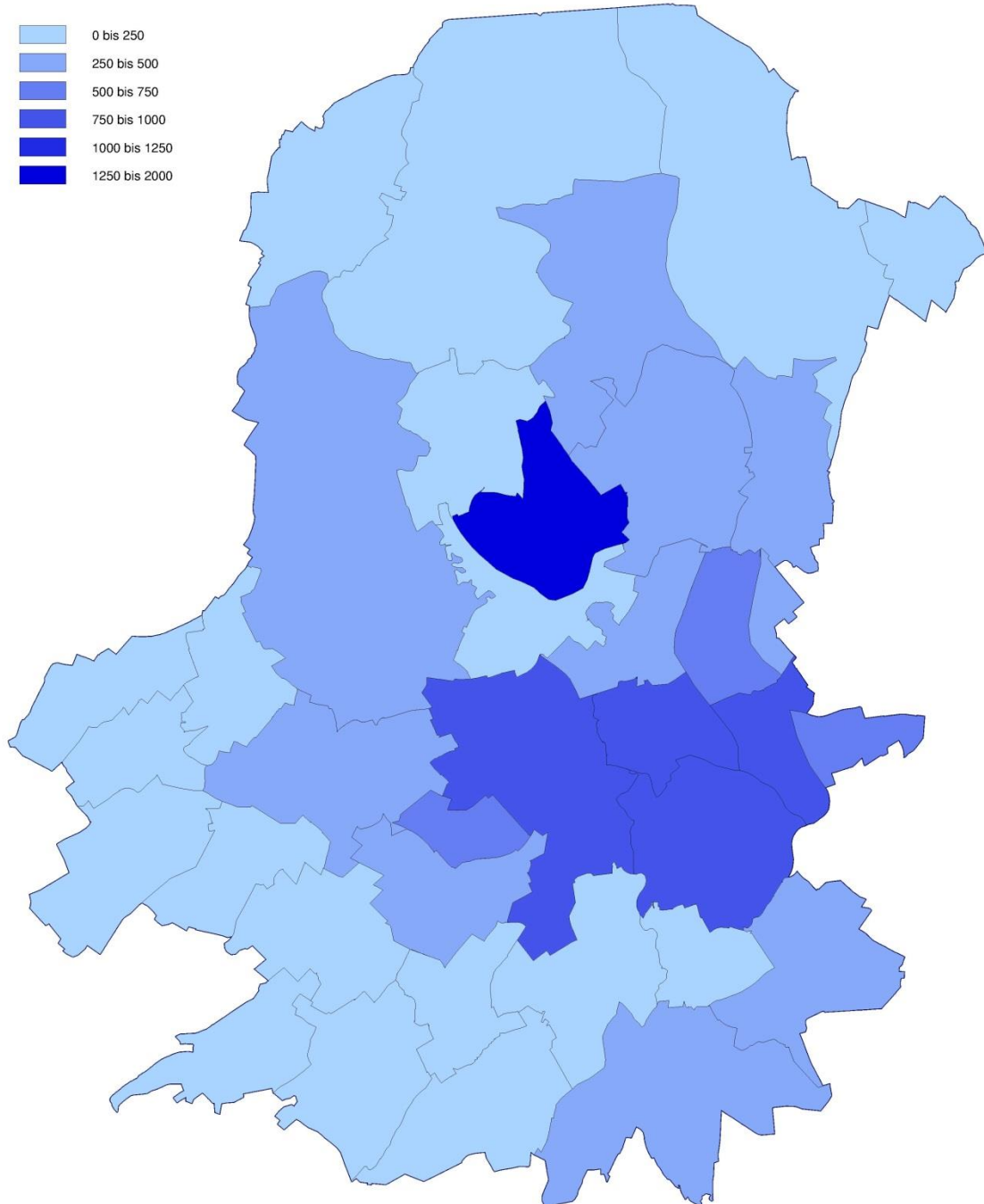

Über 65jährige

Anzahl der über 65-jährigen in den statistischen Bezirken der Stadt Fulda zum 31.12.2017

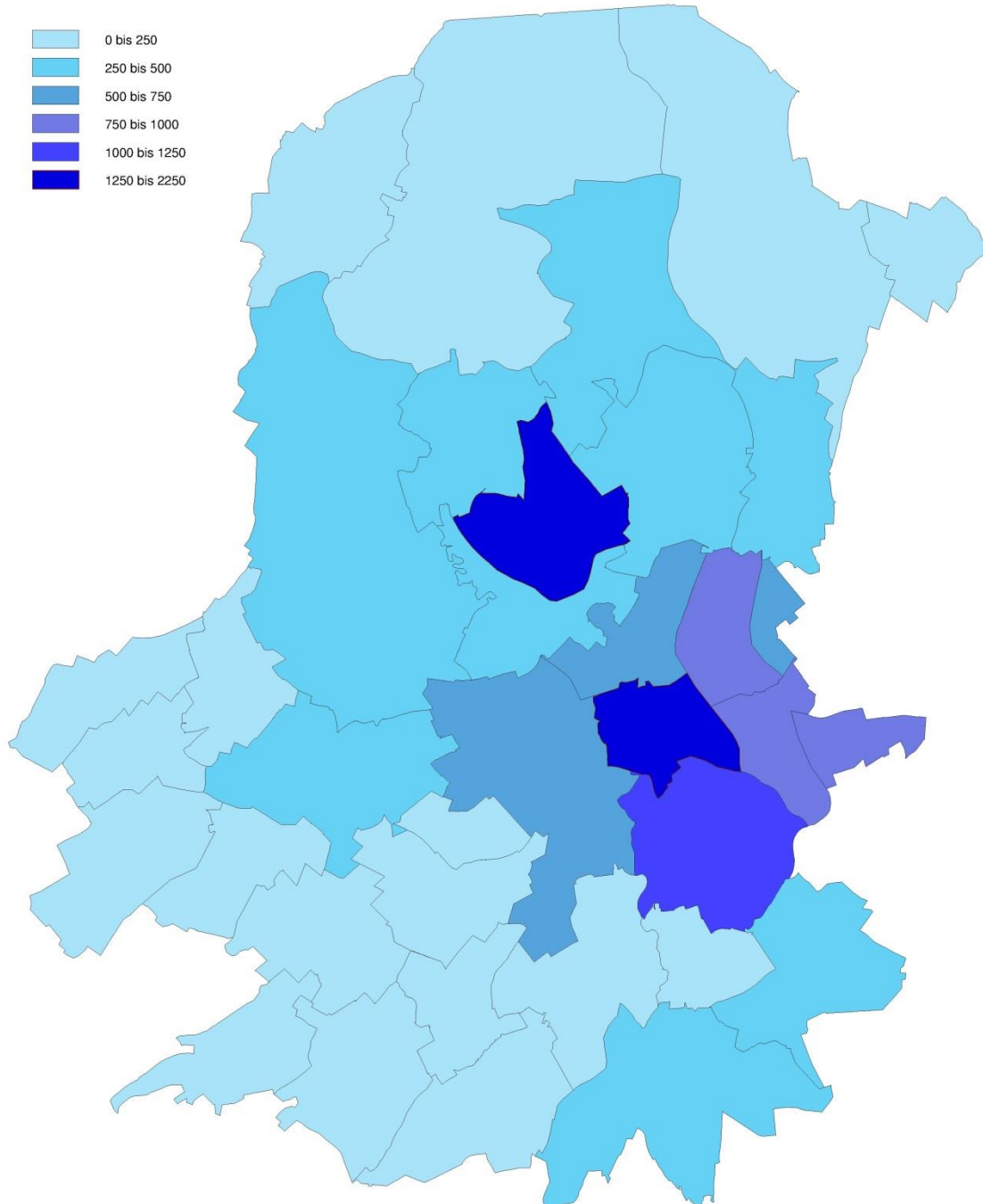

e) Bevölkerung: Eheschließungen, Geburten, Sterbefälle

| Eheschließungen | | 2016 | 2017 |
|--|------------------------------|-------------|-------------|
| Anmeldungen zur Eheschließung | | 513 | 468 |
| davon | beide ledig | 395 | 359 |
| | einer oder beide nicht ledig | 118 | 109 |
| davon | beide Deutsche | 428 | 389 |
| | eine Person nicht Deutsch | 70 | 65 |
| | beide nicht deutsch | 15 | 14 |
| Eheschließungen | | 401 | 413 |
| Quelle: Auswertungen aus dem Eheregister (eigene Fortschreibung) | | | |

| Geburten | | 2016 | 2017 |
|---|-------------------------------|-------------|-------------|
| Erstbeurkundungen Lebendgeborene | im Standesamtsbezirk (gesamt) | 2.260 | 2.361 |
| davon | Mütter mit Wohnort Fulda | 649 | 676 |
| Lebendgeborene - von ortsansässigen Müttern | Gesamt | 649 | 676 |
| davon | männlich | 327 | 367 |
| | weiblich | 322 | 309 |
| Lebendgeborene - Mutter Deutsche | Gesamt | 478 | 475 |
| davon | männlich | 241 | 257 |
| | weiblich | 237 | 218 |
| Lebendgeborene - Mutter Nichtdeutsche | Gesamt | 171 | 201 |
| davon | männlich | 86 | 110 |
| | weiblich | 85 | 91 |
| Totgeborene - von ortsansässigen Müttern | | 2 | 2 |
| Quelle: Auswertungen aus dem Geburtenregister (eigene Fortschreibung) | | | |

| Sterbefälle | | 2016 | 2017 |
|---|----------------------------------|-------------|-------------|
| Erstbeurkundungen | Gesamt | 1.464 | 1.413 |
| davon | Männer | 724 | 737 |
| | Frauen | 740 | 676 |
| Wohnort der verstorbenen Person | | | |
| | im Standesamtsbezirk | 649 | 629 |
| | außerhalb des Standesamtsbezirks | 815 | 784 |
| Quelle: Auswertungen aus dem Sterberegister (eigene Fortschreibung) | | | |

f) Ausländische Bevölkerung, Staatsangehörigkeiten

| Erdteil | Gesamt | davon männlich | davon weiblich |
|---|---------------|-------------------|-------------------|
| Europa | | | |
| türkisch | 1.648 | 842 | 806 |
| rumänisch | 671 | 410 | 261 |
| polnisch | 616 | 351 | 265 |
| italienisch | 376 | 223 | 153 |
| kroatisch | 353 | 203 | 150 |
| russisch | 325 | 128 | 197 |
| zusammen | 3.989 | 2.157 | 1.832 |
| übrige Staaten Europas | 2.487 | 1.284 | 1.203 |
| Europa zusammen | 6.476 | 3.441 | 3.035 |
| Afrika | | | |
| eritreisch | 210 | 121 | 89 |
| somalisch | 188 | 112 | 76 |
| kamerunisch | 164 | 69 | 95 |
| zusammen | 562 | 302 | 260 |
| übrige Staaten Afrikas | 338 | 185 | 153 |
| Afrika zusammen | 900 | 487 | 413 |
| Amerika | | | |
| amerikanisch | 136 | 96 | 40 |
| brasilianisch | 31 | 10 | 21 |
| mexikanisch | 14 | 8 | 6 |
| zusammen | 181 | 114 | 67 |
| übrige Staaten Amerikas | 45 | 18 | 27 |
| Amerika zusammen | 226 | 132 | 94 |
| Asien | | | |
| syrisch | 680 | 429 | 251 |
| afghanisch | 259 | 177 | 82 |
| pakistanisch | 182 | 128 | 54 |
| kasachisch | 156 | 63 | 93 |
| irakisch | 121 | 73 | 48 |
| zusammen | 1.398 | 870 | 528 |
| übrige asiatische Staaten | 590 | 242 | 348 |
| Asien zusammen | 1.988 | 1.112 | 876 |
| Australien und Neuseeland | | | |
| Australien und Neuseeland zusammen | 7 | * | * |
| staatenlos und ungeklärte Staatsangehörigkeit | 630 | 414 | 216 |
| Ausländer insgesamt | 10.227 | 5.590 | 4.637 |

g) Einbürgerungen

| Staatsangehörigkeit | 2015 | 2016 | 2017 |
|----------------------------|-------------|-------------|-------------|
| Afghanistan | 8 | 8 | 10 |
| Angola | . | 5 | . |
| Äthiopien | . | . | 12 |
| Eritrea | . | 7 | . |
| Griechenland | . | 5 | 5 |
| Großbritannien | . | 7 | . |
| Indien | . | . | 6 |
| Italien | . | 6 | . |
| Kamerun | 17 | . | 10 |
| Kasachstan | 5 | . | . |
| Kosovo | . | 11 | 5 |
| Kroatien | 9 | . | . |
| Pakistan | 7 | . | . |
| Polen | . | 5 | 5 |
| Rumänien | . | . | 7 |
| Russ. Föderation | 7 | . | . |
| Serbien | . | 11 | 7 |
| Sri Lanka | 5 | . | . |
| Syrien, Arab. Republik | . | . | 5 |
| Türkei | 24 | 24 | 33 |
| Ukraine | 11 | 12 | . |
| Sonstige Staaten | 61 | 55 | 71 |
| Gesamt | 154 | 156 | 176 |

h) Hessische Sonderstatusstädte: Städtevergleich Einwohnerzahl

| Stadt | 31.12.2016 | 31.12.2017 |
|----------------------|-------------------|-------------------|
| Rüsselsheim am Main | 64.022 | 64.922 |
| Bad Homburg v.d.Höhe | 53.707 | 53.884 |
| Hanau | 95.370 | 96.130 |
| Gießen | 86.543 | 87.343 |
| Wetzlar | 52.446 | 52.828 |
| Marburg | 74.675 | 76.226 |

Quelle: Hess. Statistisches Landesamt,
Fortschreibungsergebnisse Basis Zensus 09. Mai 2011

IV. Wirtschaft

a) Gewerbebetriebe / Gewerbeanzeigen

| Gewerbeanzeigen | 2016 | 2017 |
|--|-------------|-------------|
| Anmeldungen insgesamt | 492 | 622 |
| davon Neuerrichtungen | 378 | 512 |
| Abmeldungen insgesamt | 476 | 538 |
| davon vollständige Aufgabe | 333 | 417 |
| <i>Quelle: Hessisches Statistisches Landesamt, Wiesbaden</i> | | |

b) Preisindex für die Lebenshaltung (Verbraucherpreisindex)

| Verbraucherpreisindex in Hessen | 2016 | 2017 |
|--|-------------|-------------|
| Gesamtindex | 106,7 | 108,8 |
| darunter | | |
| Nahrungsmittel und alkoholfreie Getränke | 112,7 | 116,1 |
| Alkoholische Getränke, Tabakwaren | 114,6 | 117,4 |
| Bekleidung und Schuhe | 105,6 | 107,5 |
| Wohnung, Wasser, Strom, Gas und andere Brennstoffe | 108,3 | 110,5 |
| Möbel, Leuchten, Geräte u. a. Haushaltszubehör | 99,4 | 99,6 |
| Gesundheitspflege | 104,8 | 106,5 |
| Verkehr | 103,5 | 106,4 |
| Nachrichtenübermittlung | 90,3 | 89,7 |
| Freizeit, Unterhaltung und Kultur | 104,7 | 106,4 |
| Bildungswesen | 102,1 | 103,1 |
| Beherbergungs- und Gaststättendienstleistungen | 113,0 | 116,0 |
| andere Waren und Dienstleistungen | 107,0 | 107,3 |
| <i>Quelle: Hessisches Statistisches Landesamt, Wiesbaden</i> | | |

V. Bau- und Wohnungswesen

a) Bauanträge und Bauvoranfragen

| Bauanträge und Bauvoranfragen | 2016 | 2017 |
|--|-------------|-------------|
| Eingereichte Bauanträge (§§ 57 + 58 HBO) | 302 | 342 |
| Eingereichte Bauvoranfragen | 66 | 81 |
| Eingereichte Baugesuche (§ 55 HBO - Baugenehmigungsfrei) | 78 | 93 |
| Eingereichte Baugesuche (§ 56 HBO - Genehmigungsfreistellung) | 26 | 44 |
| Sonstige | 13 | 25 |

b) Baugenehmigungen

| Erteilte Baugenehmigungen | 2016 | 2017 |
|--|-------------|-------------|
| insgesamt | 311 | 314 |
| davon | | |
| Wohngebäude (Neubau) | 55 | 46 |
| Wohnhauserweiterungen | 42 | 45 |
| Nichtwohngebäude | 59 | 44 |
| Werbungsgenehmigungen | 8 | 15 |
| Neubau Wohn- und Geschäftshäuser | 4 | 2 |
| Umbau Wohn- und Geschäftshäuser | 2 | 1 |
| Sonstige (z.B. Garagen, Nachträge, Abbrüche, etc.) | 141 | 161 |
| | | |
| Genehmigte Wohnungen insgesamt | 282 | 322 |
| davon | | |
| in Wohngebäuden | 268 | 320 |
| in Nichtwohngebäuden | 14 | 2 |

c) Baufertigstellungen

| Baufertigstellungen | 2016 | 2017 |
|---|-------------|-------------|
| Wohngebäude insgesamt | 76 | 65 |
| davon mit | | |
| 1 Wohnung | 43 | 43 |
| 2 Wohnungen | 9 | 9 |
| 3 Wohnungen | 2 | 1 |
| 4 Wohnungen | 2 | 1 |
| 5 Wohnungen | 6 | 3 |
| 6 Wohnungen | 3 | 1 |
| 7 Wohnungen | 0 | 0 |
| 8 Wohnungen und mehr Wohnungen | 11 | 7 |
| | | |
| Nichtwohngebäude (Neubau) | 12 | 26 |
| Nutzfläche der Nichtwohngebäude in qm | 27.577 | 43.829 |
| | | |
| Wohnungen | 350 | 219 |
| davon in | | |
| Wohngebäuden | 341 | 209 |
| Nichtwohngebäuden | 9 | 10 |
| Von den Wohnungen in Wohn- und Nichtwohngebäuden hatten | | |
| 1 Wohnraum | 84 | 61 |
| 2 Wohnräume | 55 | 45 |
| 3 Wohnräume | 97 | 17 |
| 4 Wohnräume | 48 | 19 |
| 5 Wohnräume | 24 | 25 |
| 6 Wohnräume | 30 | 20 |
| 7 Wohnräume | 7 | 25 |
| 8 und mehr Wohnräume | 5 | 7 |
| | | |
| Wohnungen in Wohn- und Nichtwohngebäuden erstellt durch | | |
| private Bauherren (einschl. Bauherrngemeinschaften) | 105 | 126 |
| Sonstige | 245 | 93 |

d) Bestand

| Jahr | Wohn- und Nichtwohngebäude | | | Wohngebäude einschl. Wohnheime | | | |
|------|----------------------------|----------------------|-----------------|--------------------------------|-----------|-------------|----------------------|
| | Wohnungen | Wohnfläche in 100 qm | Räume insgesamt | insgesamt | davon mit | | |
| | | | | | 1 Wohnung | 2 Wohnungen | 3 und mehr Wohnungen |
| 1995 | 27.366 | 23.925 | 123.023 | 10.615 | 4.419 | 3.348 | 2.848 |
| 2000 | 28.483 | 25.148 | 128.598 | 11.101 | 4.681 | 3.476 | 2.944 |
| 2005 | 29.700 | 26.380 | 134.120 | 11.595 | 4.978 | 3.594 | 3.023 |
| 2010 | 30.491 | 27.264 | 138.041 | 11.959 | 5.196 | 3.701 | 3.062 |
| 2011 | 30.636 | 27.406 | 138.673 | 12.015 | 5.233 | 3.711 | 3.071 |
| 2012 | 31.000 | 27.842 | 139.409 | 12.183 | 5.508 | 3.235 | 3.358 |
| 2013 | 32.268 | 29.159 | 139.493 | 12.244 | 5.725 | 3.177 | 3.259 |
| 2014 | 32.602 | 30.011 | 140.557 | 12.322 | 5.774 | 3.189 | 3.275 |
| 2015 | 32.814 | 29.565 | 141.188 | 12.366 | 5.799 | 3.192 | 3.291 |
| 2016 | 33.133 | 29.780 | 142.007 | 12.423 | 5.832 | 3.200 | 3.306 |
| 2017 | 33.504 | 30.077 | 143.014 | 12.496 | 5.879 | 3.205 | 3.326 |

Quelle: Stat.Bericht HSL

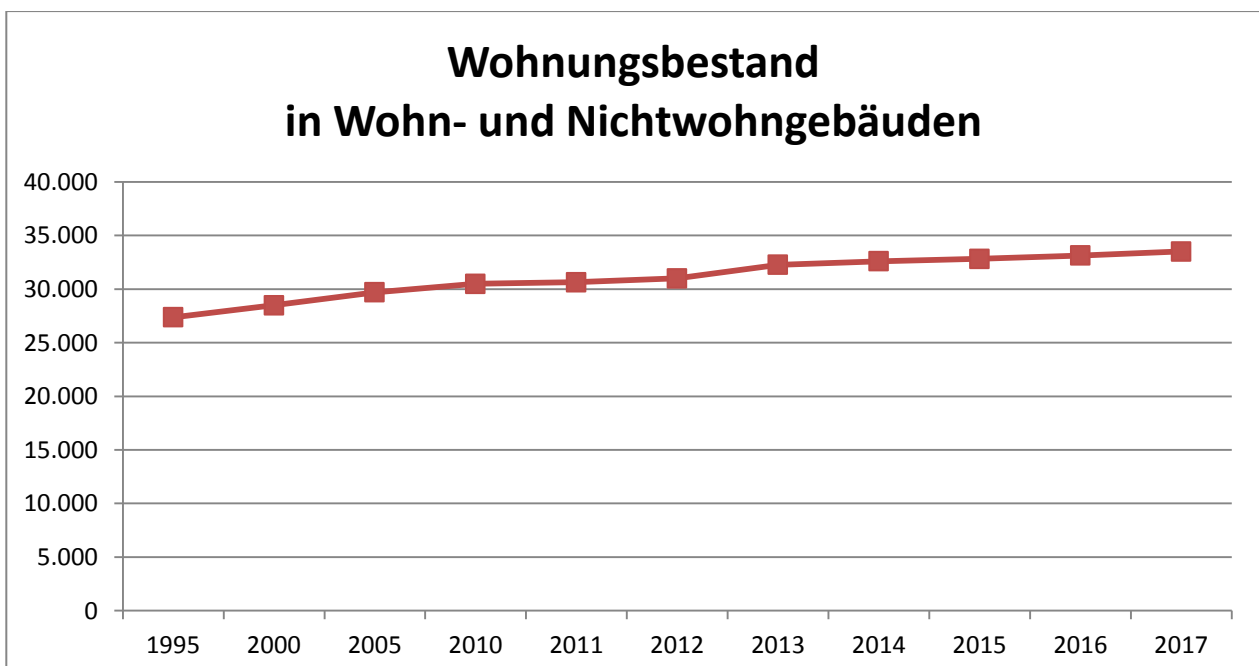
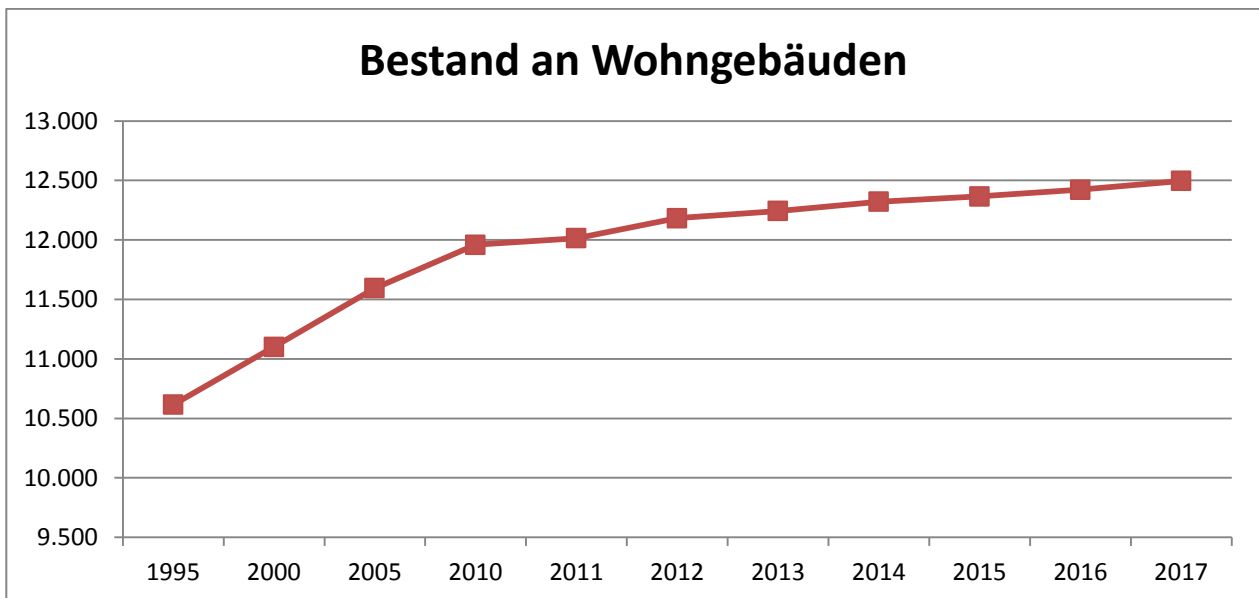

e) Vergleich Wohnungsbestand Sonderstatusstädte

| Sonderstatusstadt | 2016 | | 2017 | |
|----------------------|-----------|-----------|-----------|-----------|
| | Einwohner | Wohnungen | Einwohner | Wohnungen |
| Hanau | 95.370 | 44.109 | 96.130 | 44.360 |
| Gießen | 86.543 | 44.837 | 87.343 | 45.358 |
| Marburg | 74.675 | 40.026 | 76.226 | 40.267 |
| Rüsselsheim am Main | 64.022 | 29.508 | 64.922 | 29.589 |
| Bad Homburg v.d.Höhe | 53.707 | 26.861 | 53.884 | 26.941 |
| Wetzlar | 52.446 | 25.671 | 52.828 | 25.867 |

Quelle: Hess. Statistisches Landesamt, Wiesbaden,
Ergebnisse auf Grundlage der Gebäude- und Wohnungszählung 2011 (Stand 28. Mai 2014)

f) Wohnungsangelegenheiten, Wohngeld (Sozialwesen)

| Städtisches Übernachtungsheim | | 2016 | 2017 |
|-------------------------------|--------|------|------|
| Übernachtungen | Männer | 705 | 748 |
| | Frauen | 5 | 6 |

| Obdachlosenangelegenheiten Fallzahlen zum 31.12. | 2016 | 2017 |
|---|------|------|
| Parteien | 56 | 56 |
| Personen | 105 | 102 |
| davon Fremdunterbringung | | |
| Parteien | 19 | 19 |
| Personen | 65 | 59 |

| Wohnungsangelegenheiten | 2016 | 2017 |
|---|-------|-------|
| Anzahl öffentlich geförderter Wohneinheiten zum 31.12. | 2.140 | 1.954 |
| Anzahl der zum 31.12. durch die Stadt Fulda ausgestellten gültigen Wohnberechtigungsscheine*) | 428 | 351 |

*) Wohnberechtigungsschein (WBS) berechtigt zum Bezug öffentlich geförderter Wohneinheiten

| Wohngeld | | 2016 | 2017 |
|---------------------|----------------|-----------|-----------|
| Fallzahlen | | 2.276 | 1.972 |
| davon | Mietzuschuss | 2.123 | 1.834 |
| | Lastenzuschuss | 153 | 138 |
| Gesamtzuschuss in € | | 1.763.928 | 1.554.656 |
| davon | Mietzuschuss | 1.617.513 | 1.414.391 |
| | Lastenzuschuss | 146.415 | 140.265 |

VI. Arbeitsmarkt

a) Sozialversicherungspflichtig Beschäftigte (zum 30.06. d.J.), Pendler

| Soz.vers.pfl. beschäftigte Arbeitnehmer | 2016 | 2017 |
|--|-------------|-------------|
| am Arbeitsort | 50.596 | 51.651 |
| am Wohnort, davon: | 24.288 | 25.214 |
| Männer | 13.443 | 13.965 |
| Frauen | 10.845 | 11.249 |
| Deutsche | 21.141 | 21.714 |
| Ausländer | 3.139 | 3.500 |
| von den Arbeitnehmern am <u>Arbeitsort</u> gehören zu: | | |
| Land- und Forstwirtschaft und Fischerei | 55 | 55 |
| davon weiblich | 21 | 21 |
| Produzierendes Gewerbe (mit Baugewerbe) | 12.487 | 12.715 |
| davon weiblich | 2.492 | 2.546 |
| Handel, Verkehr und Gastgewerbe | 11.494 | 11.652 |
| davon weiblich | 5.193 | 5.270 |
| Sonstige Dienstleistungen | 26.560 | 27.229 |
| davon weiblich | 15.498 | 15.899 |
| Einpendler | 35.242 | 35.753 |
| Auspendler | 8.955 | 9.331 |
| <i>Quelle: Bundesagentur für Arbeit</i> | | |

b) Arbeitslose, Arbeitslosendichte

| Arbeitsmarkt (jeweils Stand Ende Dezember) | 2016 | 2017 |
|---|-------------|-------------|
| Arbeitslose (Rechtskreis SGB III) | 517 | 538 |
| davon: Männer | 281 | 326 |
| Frauen | 236 | 212 |
| Ausländer | 105 | 110 |
| jüngere unter 25 Jahren | 53 | 67 |
| 55 Jahre und älter | 135 | 135 |
| Arbeitslose (Rechtskreis SGB II) | 1.128 | 919 |
| davon: Männer | 555 | 451 |
| Frauen | 573 | 468 |
| Ausländer | 339 | 341 |
| jüngere unter 25 Jahren | 96 | 90 |
| 55 Jahre und älter | 242 | 156 |
| <i>Quelle: Bundesagentur für Arbeit</i> | | |

c) Leistungen des Kommunalen Kreisjobcenters

Das Kommunale Kreisjobcenter Fulda ist zuständig für die Gewährung der Leistungen der Grundsicherung für Arbeitsuchende nach dem Sozialgesetzbuch II (SGB II) im Landkreis inklusive der Stadt Fulda.

Dargestellt werden nur die Zahlen für im Stadtgebiet Fulda lebende Personen.

Personen, die vom Kreisjobcenter Fulda unterstützende Leistungen nach SGB II erhalten:

| Stichtag | 31.12.2016 | 31.12.2017 |
|---------------------------------|-------------------|-------------------|
| Gesamt | 5.021 | 5.197 |
| davon | | |
| Deutsche | 3.438 | 3.101 |
| Ausländer | 1.583 | 2.096 |
| davon | | |
| im Alter von 0 - 17 Jahren | 1.668 | 1.762 |
| im Alter von 18 - 64 Jahren | 3.325 | 3.402 |
| im Alter von 65 und mehr Jahren | 28 | 33 |

Quelle: Kommunales Kreisjobcenter

Weitere zusätzliche Leistungen des Kommunalen Kreisjobcenters:

Personen, die Leistungen SGB XII (Hilfe zum Lebensunterhalt außerhalb von Einrichtungen) erhalten:

| Stichtag | 31.12.2016 | 31.12.2017 |
|---------------------------------|-------------------|-------------------|
| Gesamt | 173 | 148 |
| davon | | |
| Deutsche | 139 | 116 |
| Ausländer | 34 | 32 |
| davon im Alter von | | |
| im Alter von 0 - 17 Jahren | 42 | 36 |
| im Alter von 18 - 64 Jahren | 120 | 109 |
| im Alter von 65 und mehr Jahren | 11 | 3 |

Quelle: Kommunales Kreisjobcenter

Personen, die Leistungen nach SGB XII (Grundsicherung außerhalb von Einrichtungen) erhalten:

| Stichtag | 31.12.2016 | 31.12.2017 |
|---------------------------------|-------------------|-------------------|
| Gesamt | 1.291 | 1.401 |
| davon | | |
| Deutsche | 949 | 1.041 |
| Ausländer | 342 | 360 |
| davon | | |
| im Alter von 0 - 17 Jahren | 0 | 0 |
| im Alter von 18 - 64 Jahren | 484 | 561 |
| im Alter von 65 und mehr Jahren | 807 | 840 |

Quelle: Kommunales Kreisjobcenter

VII. Soziales

a) Kinder- und Jugendhilfe

| Einzelfallbezogene Hilfen (Fälle) | 2016 | 2017 |
|---|-------------|-------------|
| Beratung in Fragen der Partnerschaft, Trennung und Scheidung | 28 | 56 |
| Beratung und Unterstützung bei der Ausübung der Personensorge | 227 | 263 |
| Gemeinsame Wohnformen für Mütter/Väter und Kinder | 6 | 4 |
| Betreuung und Versorgung des Kindes in Notsituationen | 3 | 3 |
| Hilfe zur Erziehung in Verbindung mit: | | |
| Soziale Gruppenarbeit: | 11 | 10 |
| Erziehungsbeistand, Betreuungshelfer: | 15 | 21 |
| Sozialpädagogische Familienhilfe: | 57 | 70 |
| Tagesgruppe: | 25 | 28 |
| Vollzeitpflege: | 79 | 66 |
| Heimerziehung, Sonstige betreute Wohnformen: | 72 | 51 |
| Sonstige | 33 | 19 |
| Eingliederungshilfe für seelisch behinderte Kinder und Jugendliche: | 123 | 129 |
| Hilfe für junge Volljährige, Nachbetreuung | 30 | 32 |
| Inobhutnahme von Kindern und Jugendlichen | 147 | 75 |
| Mitwirkung in Verfahren nach dem Jugendgerichtsgesetz | 204 | 204 |
| Tatenausgleich im Strafverfahren: | 21 | 30 |
| Beistandschaften: | 166 | 170 |
| Gesetzliche Amtsvormundschaften: | 0 | 1 |
| Sorgeerklärungen: | 191 | 166 |
| Vaterschaftsanerkennungen: | 241 | 208 |
| Leistungen nach dem Unterhaltsvorschussgesetz: | 449 | 967 |
| Kinderschutzfälle (Fallzahlen) | | 201 |

| Kinder- und Jugendförderung sowie Prävention und Stadtteilarbeit | * | 2017 |
|--|----------|-------------|
| Anzahl der Besucher*innen in der offenen Kinder- und Jugendarbeit | | 39.917 |
| Anzahl der Teilnehmer*innen-Tage an Veranstaltungen der städtischen Kinder- und Jugendarbeit (Ferienfreizeiten und Jugendbildungswerk) | | 12.602 |
| Anzahl der geförderten Kinder und Jugendlichen in der „Jugendförderung an Schulen - JufaS“ | | 1.098 |
| Geförderte Familien im Rahmen der Projekte der frühen Hilfen (Netzwerk EvA) | | 133 |
| Anzahl von Stadtteil-Arbeitskreisen | | 8 |

*wird erst seit 2017 neu erfasst.

b) Kindertagesstätten, Kindergärten

| Kinderbetreuung | 2016 | 2017 |
|---|--------------|--------------|
| Kinder in Kindertagesbetreuung insgesamt (belegte Plätze) | 2.603 | 2.613 |
| davon | | |
| Städtisch | 988 | 983 |
| Freie Träger | 1.520 | 1.550 |
| Tagespflege | 95 | 80 |
| Kinder von 0 bis unter 3 Jahren in Kindertagesbetreuung gesamt | 487 | 536 |
| in Einrichtungen | 421 | 475 |
| davon | | |
| Städtische Einrichtungen | 118 | 126 |
| Einrichtungen von freien Trägern | 303 | 349 |
| in Tagespflege | 66 | 61 |
| Kinder von 3 Jahren bis Schuleintritt in Kindertagesbetreuung gesamt | 2.065 | 2.024 |
| in Einrichtungen | 2.045 | 2.024 |
| davon | | |
| Städtische Einrichtungen | 853 | 842 |
| Einrichtungen von freien Trägern | 1.192 | 1.182 |
| in Tagespflege | 20 | - |
| Schulkinder in Kindertagesbetreuung gesamt | 51 | 41 |
| in Einrichtungen | 42 | 34 |
| davon | | |
| Städtische Einrichtungen | 17 | 15 |
| Einrichtungen von freien Trägern | 25 | 19 |
| in Tagespflege | 9 | 7 |
| Eingliederungshilfen in Kindertageseinrichtungen gesamt | 62 | 63 |
| davon | | |
| Städtische Einrichtungen | 26 | 20 |

c) Senioreneinrichtungen, Seniorenberatung

| | * | 2017 |
|---|---|-------|
| Senioreneinrichtungen | | 13 |
| Heimplätze | | 987 |
| Tagespflege | | 62 |
| Kurzzeitpflege | | 41 |
| Seniorenberatung | | |
| Zahl Beratungen | | 110 |
| Zahl Kurzkontakte | | 849 |
| Anzahl Seniorenveranstaltungen | | 17 |
| Anzahl der Teilnehmer*innen an Seniorenveranstaltungen | | 4.623 |
| Anzahl Teilnehmer*innen an Kooperationsveranstaltungen von Seniorenbüro und VHS | | 1.080 |

* wird erst seit 2017 neu erfasst.

VIII. Gesundheit

a) Krankenhäuser und Kliniken

| Klinikum Fulda gAG | 2016 | 2017 |
|---|-------------|-------------|
| Zahl der aufgestellten Betten (Jahresdurchschnitt) | 1.006 | 1.007 |
| Zugang an Kranken voll- und teilstationär | 43.066 | 43.295 |
| Abgang voll- und teilstationär | 43.090 | 43.311 |
| durchschnittliche Bettenausnutzung vollstationär in % | 84,5 | 83,0 |
| Tag mit der höchsten Belegung - Anzahl Berechnungstage | 970 | 970 |
| Tag mit der niedrigsten Belegung - Anzahl Berechnungstage | 573 | 569 |
| Zahl der Pfl egetage voll- und teilstationär | 327.769 | 321.556 |
| darunter für Ortsfremde | 246.857 | 244.701 |
| | | |
| darunter Geburtshilfliche Station | | |
| Zugang | 1.466 | 1.396 |
| Abgang | 1.123 | 1.063 |
| durchschnittliche Bettenausnutzung in % | 78,5 | 75,3 |
| Zahl der Pfl egetage | 3.734 | 3.572 |
| darunter für Ortsfremde | 2.793 | 2.598 |

(Quelle: Klinikum Fulda gAG)

| Herz-Jesu-Krankenhaus gGmbH | 2016 | 2017 |
|---|-------------|-------------|
| Zahl der planmäßigen Betten | 247 | 320 |
| Zugang an Kranken | 10.882 | 11.279 |
| Abgang | 10.825 | 11.311 |
| durchschnittliche Bettenausnutzung in % | 94,2 | 79,1 |
| Tag mit der höchsten Belegung - Anzahl | 251 | 309 |
| Tag mit der niedrigsten Belegung - Anzahl | 163 | 184 |
| Zahl der Pfl egetage | 84.924 | 92.383 |
| darunter für Ortsfremde | 55.308 | 62.111 |
| | | |
| Säuglingsstation | | |
| Zugang | 793 | 932 |
| Abgang | 803 | 933 |
| Zahl der Pfl egetage | 2.299 | 2.636 |
| darunter für Ortsfremde | 1.478 | 1.801 |

(Quelle: Herz-Jesu-Krankenhaus gGmbH)

IX. Bildung

a) Allgemeinbildende Schulen

| Allgemeinbildende Schulen | 2015/2016 | 2016/2017 |
|--|----------------------|----------------------|
| | Schülerinnen/Schüler | Schülerinnen/Schüler |
| Grundschulen/Grundschulzweig gesamt | 2.098 | 2.216 |
| ABC-Land-Schule Maberzell | 68 | 71 |
| Adolf-von-Dalberg-Schule | 183 | 205 |
| Astrid-Lindgren-Schule Fulda-Galerie | 215 | 222 |
| Bardoschule | 136 | 122 |
| Bonifatiuschule Fulda | 325 | 377 |
| Cuno-Raabe-Schule | 214 | 254 |
| Domschule | 91 | 90 |
| Geschwister-Scholl-Schule | 134 | 130 |
| Grundschule Haimbach | 116 | 118 |
| Grundschule Lehnerz | 53 | 84 |
| Katharinenschule Gläserzell | 81 | 82 |
| Landgräfin-Anna-Schule Bronnzell | 57 | 60 |
| Marquardschule | 122 | 108 |
| Ottilienschule Niesig | 74 | 71 |
| Propst-Conrad-von-Mengersen-Schule | 94 | 82 |
| Sturmiusschule | 135 | 140 |
| Hauptschulen/Hauptschulzweig gesamt | 576 | 528 |
| Domschule | 207 | 200 |
| Geschwister-Scholl-Schule | 152 | 146 |
| Bardoschule (Hauptschulzweig) | 217 | 182 |
| Förderschulen gesamt | 294 | 290 |
| Brüder-Grimm-Schule | 192 | 189 |
| Pestalozzischule Fulda | 102 | 101 |
| Realschulen/Realschulzweig gesamt | 1.129 | 1.147 |
| Bardoschule (Realschulzweig) | 540 | 555 |
| Heinrich-von-Bibra-Schule | 589 | 592 |
| Gymnasien/Gymnasialzweig gesamt | 2.193 | 2.162 |
| Freiherr-vom-Stein-Schule | 1.214 | 1.219 |
| Rabanus-Maurus-Schule | 979 | 943 |

Bemerkungen:

Bardoschule: + 36 Seiteneinsteiger

Domschule: + 39 Seiteneinsteiger

Geschwister-Scholl-Schule: + 12 Seiteneinsteiger

Seiteneinsteiger = Bezeichnung der neu zugewanderten Schülerinnen und Schüler oder zur Bezeichnung der Klassen, in denen sie unterrichtet werden.

Häufig werden neu zugewanderte Kinder / Jugendliche ohne bzw. mit geringen Deutschkenntnissen in der Schule zu einer gemeinsamen Gruppe oder auch in einer Klasse zusammengefasst.

Ob eine Schülerin / ein Schüler in eine Regelklasse oder in eine speziell eingerichtete Klasse geht, hängt jedoch häufig von räumlichen, personellen und organisatorischen Ressourcen einer Schule und nicht (ausschließlich) von den Deutschkenntnissen ab.

b) Berufliche Schulen

| Art der Schule / Name | 2015/2016 | 2016/2017 |
|------------------------------|----------------------|----------------------|
| Berufsschulen | Schülerinnen/Schüler | Schülerinnen/Schüler |
| Ferdinand-Braun-Schule | 2.542 | 2.657 |
| Richard-Müller-Schule | 2.610 | 2.639 |
| gesamt | 5.152 | 5.296 |
| berufliches Gymnasium | | |
| Ferdinand-Braun-Schule | 161 | 129 |
| Richard-Müller-Schule | 290 | 252 |
| gesamt | 451 | 381 |

c) Hochschule Fulda

| Hochschule Fulda | 2015/2016 | 2016/2017 |
|--|------------------|------------------|
| Professoren (Stellen) | 149 | 142 |
| sonstige Hochschul-Lehrer | 27 | 36 |
| wissenschaftliche Mitarbeiter | 84 | 61 |
| sonstige Mitarbeiter (admin.-techn.)incl. Auszubildende | 240 | 266 |
| S t u d e n t e n (einschl. Beurlaubte) | 8.062 | 8.541 |
| davon im Fachbereich: | | |
| Angewandte Informatik | 1.131 | 1.185 |
| Elektrotechnik und Informationstechnik | 839 | 838 |
| Lebensmitteltechnologie | 522 | 586 |
| Oecotrophologie | 775 | 824 |
| Pflege und Gesundheit | 1.140 | 1.263 |
| Sozial- und Kulturwissenschaften <small>einschl. Sozialrecht</small> | 937 | 953 |
| Sozialwesen | 1.286 | 1.373 |
| Wirtschaft | 1.432 | 1.519 |
| <i>(Quelle: Zahlenspiegel der Hochschule Fulda, Wintersemester)</i> | | |

d) Theologische Fakultät Fulda

einschl. Bibliothek und Kath.-Theol.-Seminar Marburg

(Fusion Theol. Fakultät Fulda und Kath.-Theol. Seminar Marburg seit Febr. 2015)

| Theologische Fakultät Fulda | 2015/2016 | 2016/2017 |
|--|------------------|------------------|
| Professoren | 11 | 11 |
| Lehrbeauftragte | 8 | 11 |
| Dozenten | 2 | 2 |
| Privatdozentin | 1 | 1 |
| Honorarprofessoren | 2 | 2 |
| Wissenschaftliche Assistenten (tlw. 50%) | 2 | 3 |
| Mitarbeiter der Verwaltung (halbtags) | 4 | 6 |
| Mitarbeiter der Bibliothek (tlw. nur halbtags bzw. stundenweise) | 10 | 14 |
| | | |
| Studenten | 31 | 87 |
| Zweithörerinnen | 22 | 21 |
| Gasthörer | 46 | 52 |
| <i>(Quelle: Aufstellung der THF Fulda, Wintersemester)</i> | | |

X. Kultur und Freizeit

a) Schlosstheater

| Theater & Konzerte | 2016 | 2017 |
|--|-------------|-------------|
| Anzahl Veranstaltungen gesamt | 68 | 75 |
| Theaterveranstaltungen | 55 | 60 |
| davon | | |
| Schauspiele* | 22 | 13 |
| Musiktheater | 8 | 9 |
| Tanztheater | 4 | 5 |
| Spartenübergreifende Veranstaltungen * | - | 8 |
| Kinder- und Jugendvorstellungen** | 16 | 21 |
| Kooperationsveranstaltungen | 5 | 4 |
| Konzertveranstaltungen | 13 | 15 |
| davon | | |
| Schlosstheater | 2 | 1 |
| Fürstensaal | 11 | 14 |
| Besucher gesamt | 34.465 | 34.572 |
| davon | | |
| Theaterprogramm | 30.728 | 30.719 |
| Konzertprogramm | 3.737 | 3.853 |

* Die Rubrik „Spartenübergreifende Veranstaltungen“ wurde bis 2016 als „Schauspiel“ bzw. „Musiktheater“ gezählt.

** Im Kinder- und Jugendtheater wurden Doppelvorstellungen am selben Tag als je 0,5 Vorstellungen gezählt.

Ab 2017 werden sie als jeweils 1,0 Vorstellungen berücksichtigt, um den Besucherschnitt nicht zu verfälschen.

b) Museen, Planetarium

| Historische Räume / Vonderau Museum | 2016 | 2017 |
|--|-------------|-------------|
| Besucher der Historischen Räume im Stadtschloss | 41.301 | 38.577 |
| Erwachsene | 34.219 | 33.579 |
| Jugendliche | 7.082 | 4.998 |
| geführte Pers. in den Historischen Räumen | 20.973 | 21.349 |
| Besucher Vonderau Museum | 21.020 | 8.664 |
| Erwachsene | 14.188 | 5.076 |
| Jugendliche | 6.832 | 3.588 |
| Besucher Sonderausstellungen | 21.301 | 9.307 |

Aufgrund der großen Sonderausstellungen „Die Rhön – Geschichte einer Landschaft“ und „Dali – ein Leben für die Kunst“ hat das Vonderau Museum im Jahre 2016 eine höhere Besucherzahl erreichen können.

| Vonderau-Museum Planetarium | 2016 | 2017 |
|---|-------------|-------------|
| Veranstaltungen insgesamt | 713 | 705 |
| mit Programmankündigung | 409 | 397 |
| mit Terminvereinbarung (zumeist Schulklassen) | 304 | 308 |
| Besucher | 13.749 | 13.203 |
| Erwachsene | 5.106 | 4.448 |
| Jugendliche | 8.643 | 8.755 |

| Dommuseum | 2016 | 2017 |
|--------------------|-------------|-------------|
| Besucher | 8.155 | 7.493 |
| Erwachsene einzeln | 4.751 | 4.602 |
| Erwachsene Gruppen | 1.120 | 932 |
| Schüler einzeln | 959 | 987 |
| Schülergruppen | 1.325 | 972 |

c) Musikschule

| Musikschule | 2016 | 2017 |
|---------------------------------|-------------|-------------|
| Unterrichtseinheiten | 614 | 633 |
| Schüler | 1.278 | 1.308 |
| Lehrkräfte | 41 | 42 |
| Veranstaltungen | 88 | 100 |
| Besucher dieser Veranstaltungen | 10.484 | 10.276 |

d) Volkshochschule

| Volkshochschule | 2016 | 2017 |
|--|-------------|-------------|
| Programmbereich Gesellschaft - Politik - Umwelt | | |
| Kurse | 15 | 19 |
| Unterrichtsstunden | 228 | 266 |
| Teilnehmer insgesamt | 185 | 336 |
| Programmbereich Kultur - Gestalten | | |
| Kurse | 39 | 41 |
| Unterrichtsstunden | 660 | 820 |
| Teilnehmer insgesamt | 424 | 413 |
| Programmbereich Gesundheit | | |
| Kurse | 103 | 101 |
| Unterrichtsstunden | 2.014 | 1.996 |
| Teilnehmer insgesamt | 1.267 | 1.343 |
| Programmbereich Sprachen | | |
| Kurse | 194 | 208 |
| Unterrichtsstunden | 9.745 | 11.787 |
| Teilnehmer insgesamt | 2.274 | 2.765 |
| Programmbereich Arbeit - Beruf | | |
| Kurse | 27 | 17 |
| Unterrichtsstunden | 449 | 210 |
| Teilnehmer insgesamt | 251 | 155 |
| Programmbereich Grundbildung - Schulabschlüsse | | |
| Kurse | 9 | 14 |
| Unterrichtsstunden | 210 | 315 |
| Teilnehmer insgesamt | 137 | 170 |
| Einzelveranstaltungen | | |
| Programmbereich Gesellschaft - Politik - Umwelt | 101 | 119 |
| Teilnehmer | 2.436 | 3.155 |
| Programmbereich Kultur - Gestalten | 25 | 34 |
| Teilnehmer | 379 | 852 |
| Programmbereich Sprachen | 26 | 23 |
| Teilnehmer | 112 | 91 |
| Programmbereich Arbeit - Beruf | 7 | 4 |
| Teilnehmer | 34 | 40 |

e) Sportstätten

| Sport | 2016 | 2017 |
|-----------------------|-------------|-------------|
| Zahl der Sportvereine | 81 | 84 |

(Quelle: Sportkreis Fulda-Hünfeld)

| Sportstätten | Anzahl |
|--|---------------|
| Zentrale Sportanlage bestehend aus: | |
| > Stadion (Rasen, Leichtathletikanlage mit 400m Kunststoffbahn, 8 Rundbahnen, Flutlicht) | 1 |
| > B-Feld (Rasen, 400m Aschebahn, 4 Rundbahnen) | 1 |
| > C-Feld (Rasen mit Trainingsbeleuchtung) | 1 |
| > Kunstrasenplatz (mit Trainingsbeleuchtung) | 1 |
| > Werferfeld | 1 |
| > Funktionsgebäude | 1 |
| Einfeldsporthallen | 24 |
| Mehrfeldsporthallen | 4 |
| Großspielfelder, Rasen | 27 |
| Kleinspielfelder, Rasen | 5 |
| Trainingsfelder, Rasen | 4 |
| Großspielfelder, Kunstrasen | 2 |
| Kleinspielfelder, Kunstrasen | 7 |
| Baseballfeld | 1 |
| Tennisplätze | 24 |
| davon Hallenplätze | 3 |
| Sportlerheime | 44 |
| Schießsportanlagen | 4 |
| Schießstände insgesamt | 46 |
| Reithallen | 2 |
| Fluggelände | 1 |
| Kegelsportanlage | 0 |
| Skateboardanlage | 2 |
| Miniaturgolfanlage | 1 |
| Natureisbahn | 0 |
| Asphalt- und Eisstockbahn | 1 |
| Beach-Volleyball-Felder | 2 |

f) Schwimmbäder

| Bäder | 2016 | 2017 |
|--|-------------|-------------|
| SPORTBAD ROSENAU | | |
| 50m-Schwimmerbecken 850 qm Wasserfläche | | |
| Mehrzweckbecken 825 qm mit 5 m Sprunganlage | | |
| Nichtschwimmerbecken 660 qm und Planschbecken 106 qm | | |
| Gesamtbesuche | 114.252 | 107.120 |
| davon Schulbesuche | 1.147 | 907 |
| und Vereinsbesuche | 2.192 | 2.077 |
| | | |
| STADTBAD ESPERANTO | | |
| 25m-Schwimmerbecken 525 qm | | |
| Nichtschwimmerbecken 111 qm | | |
| Gesamtbesuche | 173.305 | 125.495 |
| davon Schulbesuche | 27.512 | 26.629 |
| und Vereinsbesuche | 23.626 | 25.139 |
| | | |
| Sportbad ZIEHERS | | |
| 33m-Schwimmerbecken 693 qm | | |
| Nichtschwimmerbecken 183 qm und Planschbecken 30 qm | | |
| Gesamtbesuche | 108.536 | 106.276 |
| davon Schulbesuche | 35.910 | 36.597 |
| und Vereinsbesuche | 28.733 | 27.842 |

(Quelle: OsthessenNetz GmbH)

XI. Tourismus

a) Beherbergungsbetriebe, Gäste und Übernachtungen

| Tourismus | 2016 | 2017 |
|-----------------------|-------------|-------------|
| Beherbergungsbetriebe | 47 | 47 |
| Bettenbestand | 3.719 | 3.791 |

(Quelle: Hess. Stat. Landesamt Wiesbaden)

| Tourismus | 2016 | 2017 |
|-------------------|-------------|-------------|
| Angekommene Gäste | 365.151 | 379.789 |
| Übernachtungen | 592.138 | 617.442 |

(Quelle: Hess. Stat. Landesamt Wiesbaden)

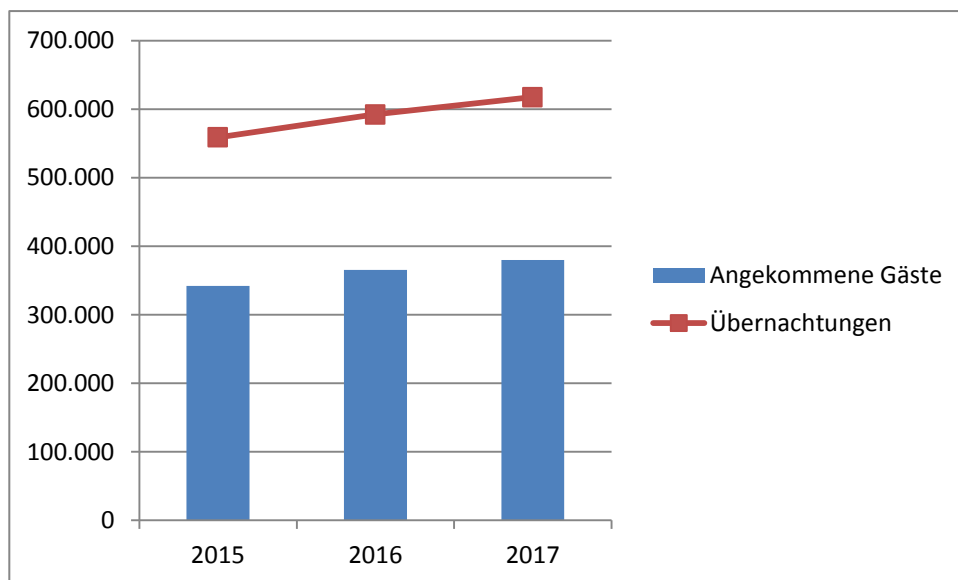

b) Stadtführungen

| Tourismus | 2016 | 2017 |
|-------------------|-------------|-------------|
| Stadtführungen | 5.296 | 5.615 |
| geführte Personen | 81.963 | 89.121 |

XII. Verkehr, öffentliche Sicherheit

a) Kraftfahrzeuge

| Fahrzeugbestand | 2016 | 2017 |
|---|-------------|-------------|
| Personenkraftwagen | 36.060 | 36.993 |
| Personenkraftwagen privat | 30.840 | 31.314 |
| Personenkraftwagen gewerblich | 5.220 | 5.679 |
| Nutzfahrzeuge | 3.694 | 3.823 |
| Krafträder | 2.979 | 3.013 |
| Kraftfahrzeuganhänger | 4.030 | 4.224 |
| <i>Quelle: Kraftfahrt-Bundesamt Flensburg</i> | | |

b) Nahverkehr

| Omnibusverkehr | 2016 | 2017 |
|--------------------------|-------------|-------------|
| Wagenbestand | 63 | 63 |
| Linienlänge in km | 145 | 145 |
| Gefahrene Wagenkilometer | 2.942.278 | 2.781.766 |
| Beförderte Personen | 8.555.657 | 9.151.274 |

(Quelle: RhönEnergie Fulda GmbH)

c) Kriminalität

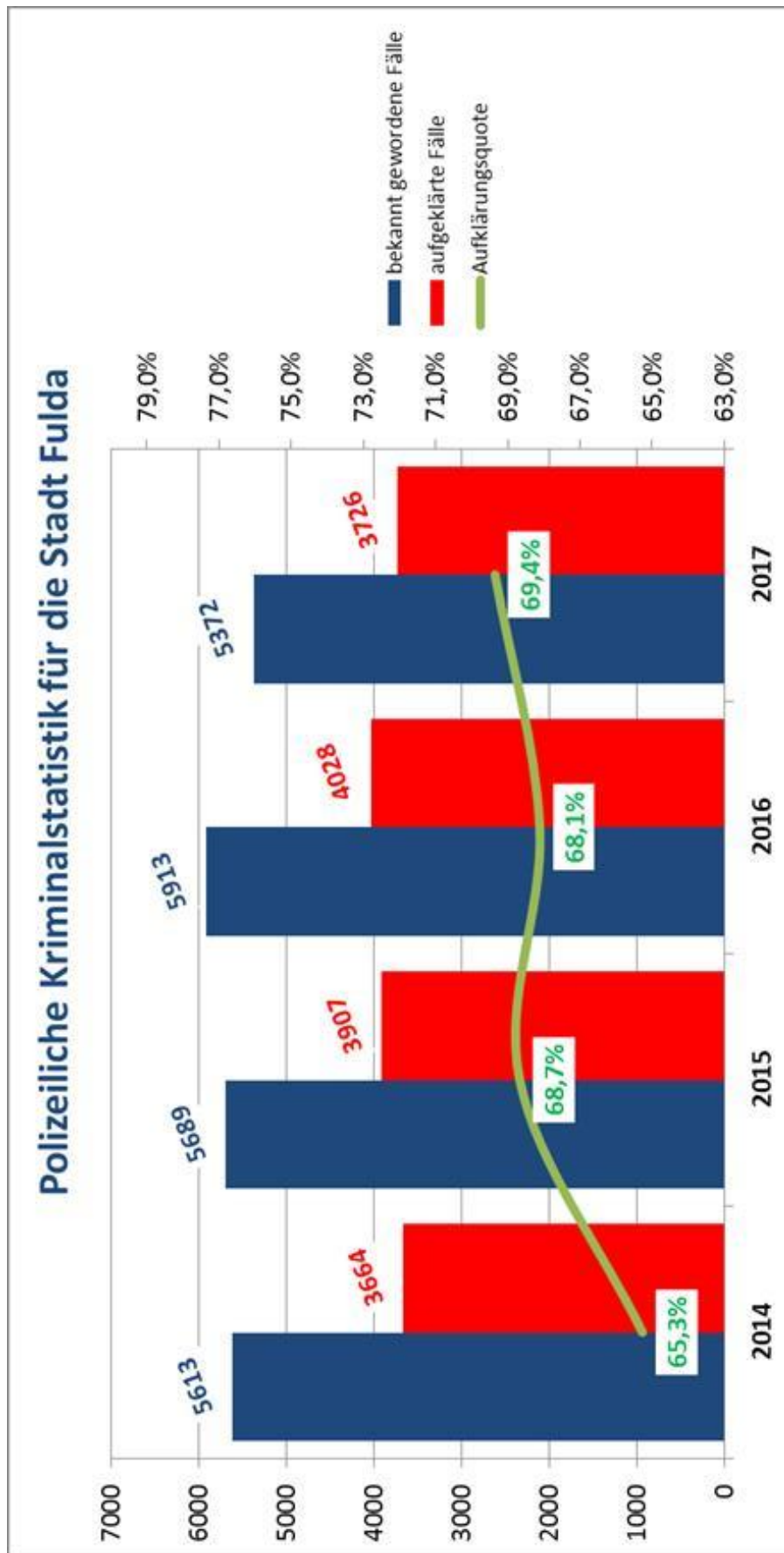

(Quelle: Polizeipräsidium Osthessen, Fulda)

d) Einsätze der Feuerwehr

| Einsätze Feuerwehr Fulda | 2016 | 2017 |
|---|--------------|--------------|
| Brand | 138 | 148 |
| Kleinbrand a | 39 | 41 |
| Kleinbrand b | 43 | 41 |
| Mittelbrand | 3 | 7 |
| Großbrand | 1 | 6 |
| sonstiges / gelöschtes Feuer | 52 | 53 |
| Hilfeleistung | 522 | 467 |
| Einsatz nach Naturereignissen | 11 | 15 |
| Unterstützungsleistungen/Amtshilfe | 26 | 51 |
| Öffnen von Türen/Wohnungen | 51 | 46 |
| Verkehrsunfälle | 96 | 102 |
| Umwelt-/ Gefahrstoffeinsätze | 11 | 95 |
| Einsätze mit Tieren/Insekten | 56 | 41 |
| andere Hilfeleistungen | 267 | 114 |
| First Responder | 4 | 3 |
| Fehlalarm | 298 | 342 |
| blinder Alarm | 165 | 187 |
| böswilliger Alarm | 18 | 10 |
| Brandmeldeanlage | 77 | 106 |
| sonstige Fehlalarm | 38 | 39 |
| Notarzteeinsatzfahrzeug | 1.141 | 1.250 |
| Durchgeführte Brandsicherheitsdienste | 254 | 217 |
| Einsätze Feuerwehr Fulda Gesamt | 2.353 | 2.424 |
| Brandschutzerziehung (Grundschulen/Kindergärten) | 40 | 40 |

XIII. Versorgung, Entsorgung

a) Gas- und Wasserversorgung, Elektrizität

| Gasversorgung in 1.000 kWh | 2016 | 2017 |
|-----------------------------------|-------------|-------------|
| Abgabe innerhalb der Stadt Fulda | 1.918.149 | 1.874.174 |
| davon | | |
| Produzierendes Gewerbe *) | 1.282.728 | 1.324.750 |
| Sonstiges Gewerbe | 260.190 | 151.842 |
| Haushalte | 343.408 | 342.762 |
| Öffentliche Einrichtungen | 31.823 | 54.820 |

(* ohne produzierendes Handwerk)

(Quelle: OsthessenNetz GmbH)

| Wasserversorgung in 1.000 cbm | 2016 | 2017 |
|--------------------------------------|-------------|-------------|
| Gewinnung | 5.402 | 5.612 |
| Fremdbezug | 58 | 58 |
| Gesamtaufkommen | 5.460 | 5.670 |
| | | |
| Abgabe ins Stadtnetz | 3.819 | 3.875 |
| davon | | |
| Produzierendes Gewerbe *) | 570 | 633 |
| Sonstiges Gewerbe und Haushalt | 3.137 | 3.138 |
| Öffentliche Einrichtungen | 112 | 104 |
| | | |
| Eigenverbrauch und Verluste | 623 | 741 |

(* ohne produzierendes Handwerk)

(Quelle: RhönEnergie Fulda GmbH)

| Elektrizitätsversorgung in 1.000 kWh | 2016 | 2017 |
|---|-------------|-------------|
| Abgabe innerhalb der Stadt Fulda | 479.319 | 476.503 |
| davon | | |
| Produzierendes Gewerbe *) | 202.241 | 206.608 |
| Verkehr | 14.368 | 13.916 |
| Landwirtschaft | 2.240 | 2.215 |
| Handel und Gewerbe | 147.653 | 142.405 |
| Haushalte | 81.001 | 79.767 |
| Öffentliche Beleuchtung | 2.900 | 2.898 |
| Öffentliche Einrichtungen | 28.916 | 28.694 |

*) ohne produzierendes Handwerk

(Quelle: OsthessenNetz GmbH)

b) Abfallentsorgung

| Entsorgung | 2016 | 2017 |
|---|-------------|-------------|
| Gesammelte Abfälle | | |
| Restabfall in t | 13327 | 13179 |
| Bioabfall in t | 6117 | 5860 |
| Altpapier in t | 5158 | 4830 |
| Grünabfälle und Reisig aus Privatgärten in t | 4035 | 3945 |
| Bauschutt in t | 897 | 941 |
| Aufgestellte Mülltonnen im Jahresdurchschnitt | | |
| 120-l-Behälter mit 14tägiger Leerung | 3.159 | 3.220 |
| 240-l-Behälter mit 14tägiger Leerung | 4.749 | 4.781 |
| 120-l-Behälter mit 4-wöchentlicher Leerung | 4.807 | 4.823 |
| 240-l-Behälter mit 4-wöchentlicher Leerung | 3.014 | 2.993 |
| Aufgestellte Biotonnen im Jahresdurchschnitt | | |
| 120-l-Behälter mit 14-tägiger Leerung | 6.357 | 6.425 |
| 240-l-Behälter mit 14-tägiger Leerung | 6.052 | 6.043 |
| Aufgestellte Abfallcontainer | | |
| 1.100 l mit 1x wöchentlicher Leerung | 93 | 93 |
| 1.100 l mit 14tägiger Leerung | 1.160 | 1.177 |
| 1.100 l mit 4-wöchentlicher Leerung | 36 | 31 |
| 2.500 l mit 14tägiger Leerung | 18 | 15 |
| 5.000 l mit 14-täglicher Leerung | 1 | 0 |
| Amtl. Abfallsäcke | 1.700 | 1.200 |

XIV. Finanzen / Haushalt

a) Gesamtergebnisplan

| Gesamtergebnisplan | 2016 | 2017 |
|---|---------------------|---------------------|
| Bezeichnung | Ansatz | Ansatz |
| Privatrechtliche Leistungsentgelte | 4.468.600 | 4.604.400 |
| Öffentlich-rechtliche Leistungsentgelte | 13.747.500 | 14.157.900 |
| Kostenersatzleistungen und -erstattungen | 6.588.950 | 7.181.600 |
| Bestandsveränderungen und aktivierte Eigenleistungen | 34.000 | 34.000 |
| Steuern und steuerähnliche Erträge einschl. Erträge aus gesetzlichen Umlagen | 85.007.000 | 93.946.000 |
| Erträge aus Transferleistungen | 3.112.850 | 3.378.350 |
| Erträge aus Zuweisungen und Zuschüssen für laufende Zwecke und allgemeine Umlagen | 38.719.800 | 35.571.950 |
| Erträge aus der Auflösung von Sonderposten aus Investitionszuweisungen pp. | 10.366.250 | 10.101.750 |
| Sonstige ordentliche Erträge | 4.772.250 | 5.658.400 |
| Summe der ordentlichen Erträge | 166.817.200 | 174.634.350 |
| Personalaufwendungen | -43.256.300 | -45.059.200 |
| Versorgungsaufwendungen | -7.292.050 | -7.673.750 |
| Aufwendungen für Sach- und Dienstleistungen | -39.606.500 | -41.649.350 |
| Abschreibungen | -17.332.700 | -17.301.950 |
| Aufwendungen für Zuweisungen und Zuschüsse sowie besondere Finanzaufwendungen | -14.684.700 | -15.904.950 |
| Steueraufwendungen einschl. Aufwendungen aus gesetzlichen Umlageverpflichtungen | -30.808.150 | -33.829.450 |
| Transferaufwendungen | -13.471.250 | -13.164.650 |
| Sonstige ordentliche Aufwendungen | -267.950 | -270.200 |
| Summe der ordentlichen Aufwendungen | -166.719.600 | -174.853.500 |
| Verwaltungsergebnis | 97.600 | -219.150 |
| Finanzerträge | 3.279.550 | 3.177.500 |
| Zinsen und ähnliche Finanzaufwendungen | -2.548.000 | -2.066.050 |
| Finanzergebnis | 731.550 | 1.111.450 |
| Ordentliches Ergebnis | 829.150 | 892.300 |
| Außerordentliche Erträge | 1.500 | 4.000 |
| Außerordentliche Aufwendungen | -10.000 | -1.500 |
| Außerordentliches Ergebnis | -8.500 | 2.500 |
| Jahresergebnis | 820.650 | 894.800 |

b) Gesamtfinanzplan

| Gesamtfinanzplan | 2016 | 2017 |
|---|--------------------|--------------------|
| Bezeichnung | Ansatz | Ansatz |
| Finanzmittelüberschuss/-fehlbetrag aus laufender Verwaltungstätigkeit | 6.731.050 | 6.211.750 |
| Einzahlungen aus Investitionszuweisungen und Investitionszuschüssen sowie aus Investitionsbeiträgen | 8.062.250 | 13.965.600 |
| Einzahlungen aus Abgängen von Gegenständen des Sachanlagevermögens und des immateriellen Anlagevermögens | 1.453.600 | 1.525.150 |
| Einzahlungen aus Abgängen von Gegenständen des Finanz-anlagevermögens | 1.530.750 | 1.528.500 |
| Summe Einzahlungen aus Investitionstätigkeit | 11.046.600 | 17.019.250 |
| Auszahlungen für den Erwerb von Grundstücken und Gebäuden | -4.462.000 | -6.386.500 |
| Auszahlungen für Baumaßnahmen | -26.129.000 | -38.241.500 |
| Auszahlungen für Investitionen in das sonstige Sachanlagevermögen und immaterielle Anlagevermögen | -8.210.050 | -9.356.900 |
| Auszahlungen für Investitionen in das Finanzanlagevermögen | -2.300.000 | -7.800.300 |
| Summe Auszahlungen aus Investitionstätigkeit | -41.101.050 | -61.785.200 |
| Finanzmittelüberschuss/-fehlbetrag aus Investitionstätigkeit | -30.054.450 | -44.765.950 |
| Einzahlungen aus der Aufnahme von Krediten und inneren Darlehen für Investitionen und Begebung von Anleihen | 5.538.000 | 1.932.000 |
| Auszahlungen aus der Aufnahme von Krediten und inneren Darlehen für Investitionen und Begebung von Anleihen | -18.012.100 | -7.049.800 |
| Finanzmittelüberschuss/Finanzmittelfehlbedarf aus Finanzierungstätigkeit | -12.474.100 | -5.117.800 |
| Finanzmittelüberschuss/Finanzmittelfehlbedarf des Haushaltsjahres | -35.797.500 | -43.672.000 |

XV. Wahlen

a) Landratswahl

Die Landratswahl fand am 24.09.2017 zusammen mit der Bundestagswahl im Landkreis Fulda statt.

Landratswahl im Landkreis Fulda, Teil-Ergebnis Stadt Fulda

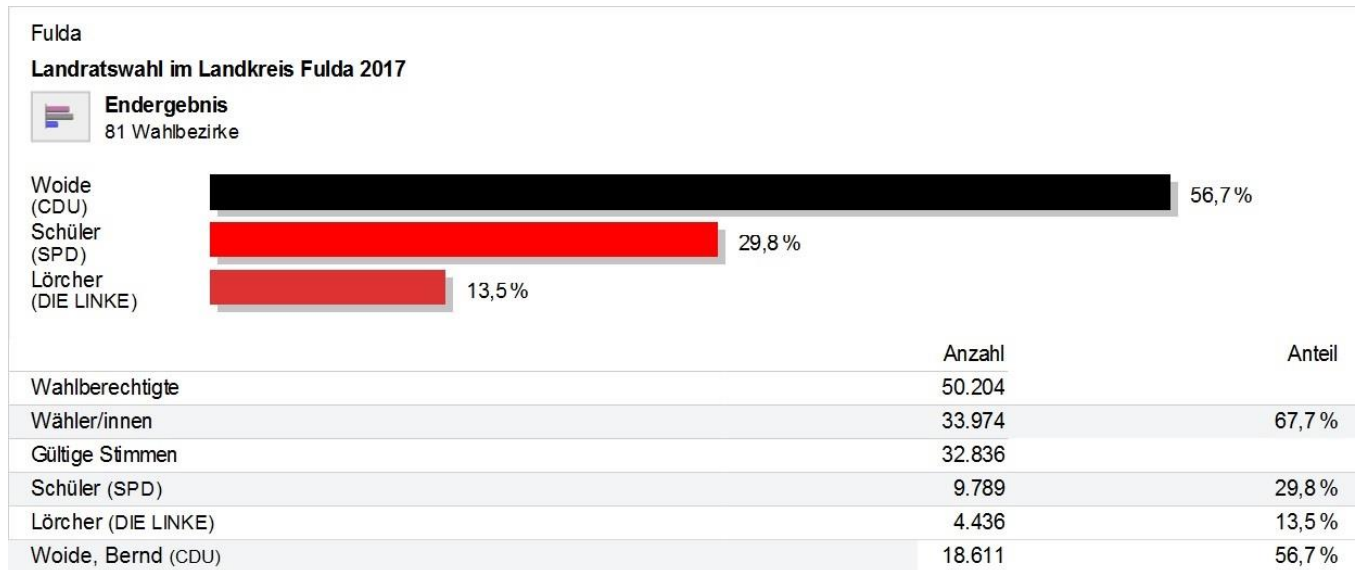

Landratswahl im Landkreis Fulda, Endergebnis Landkreis Fulda

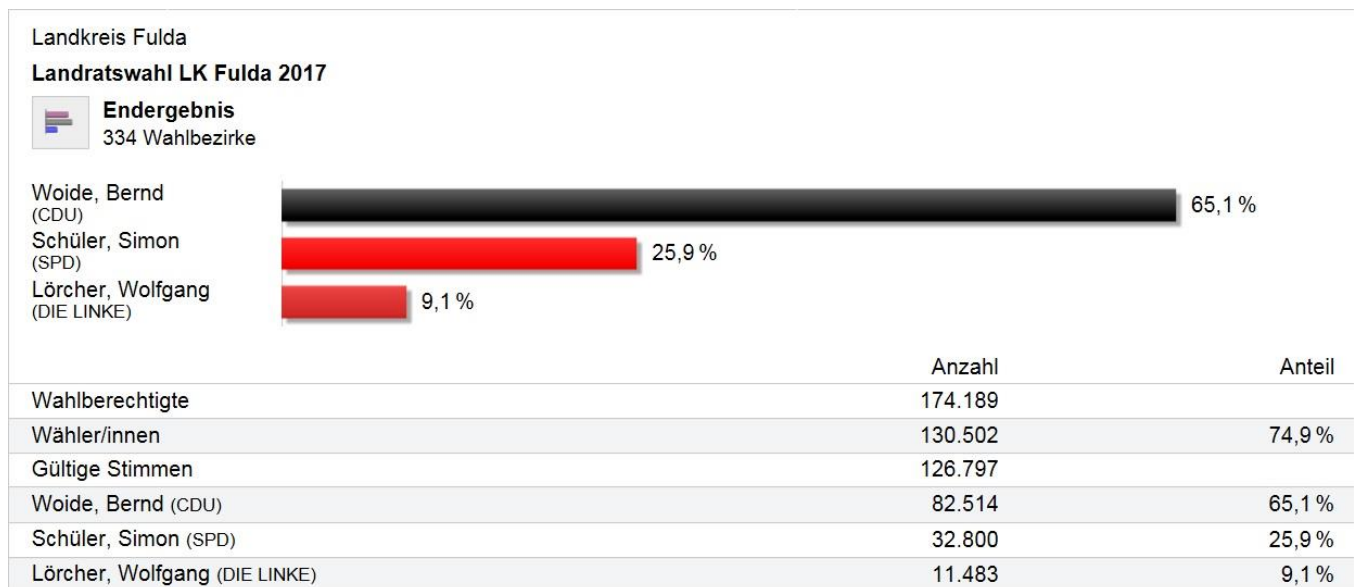

b) Bundestagswahl

Die Bundestagswahl fand am 24.09.2017 zusammen mit der Landratswahl im Landkreis Fulda statt.

Bundestagswahl 2017 in Fulda, Erststimmen

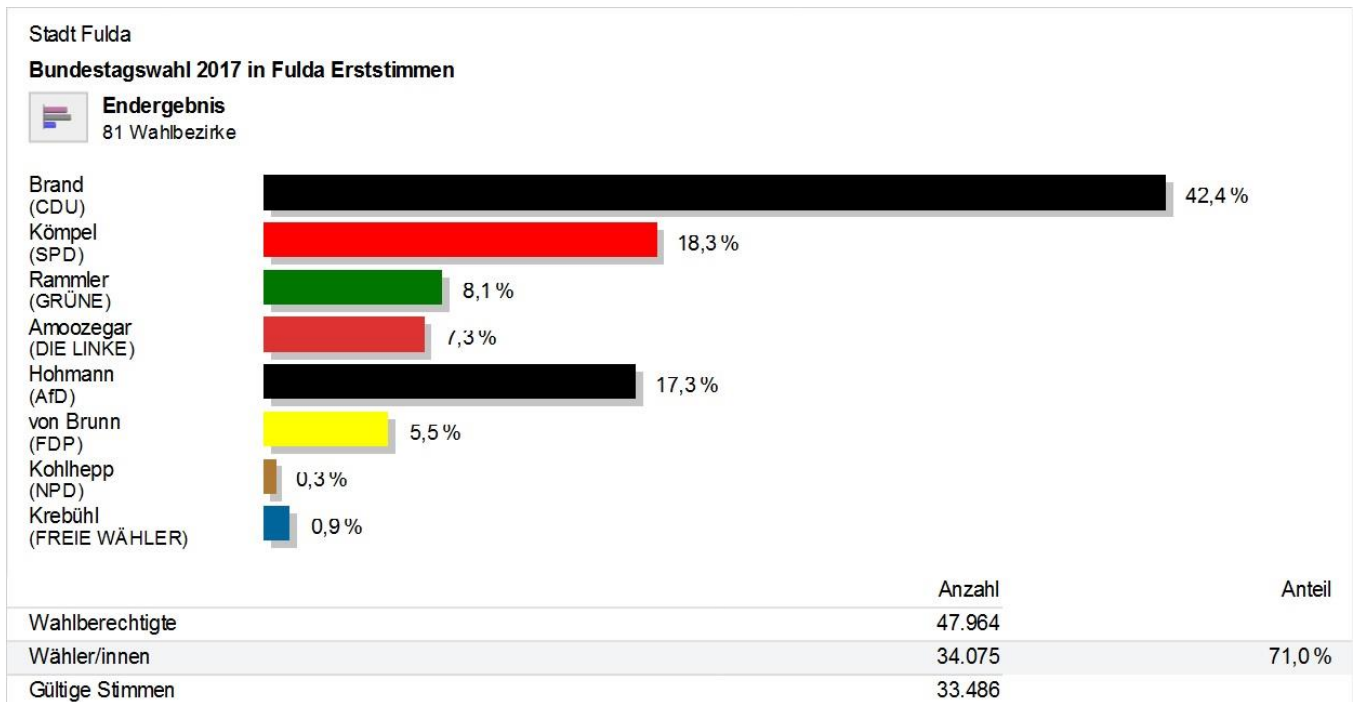

Bundestagswahl 2017 in Fulda, Zweitstimmen

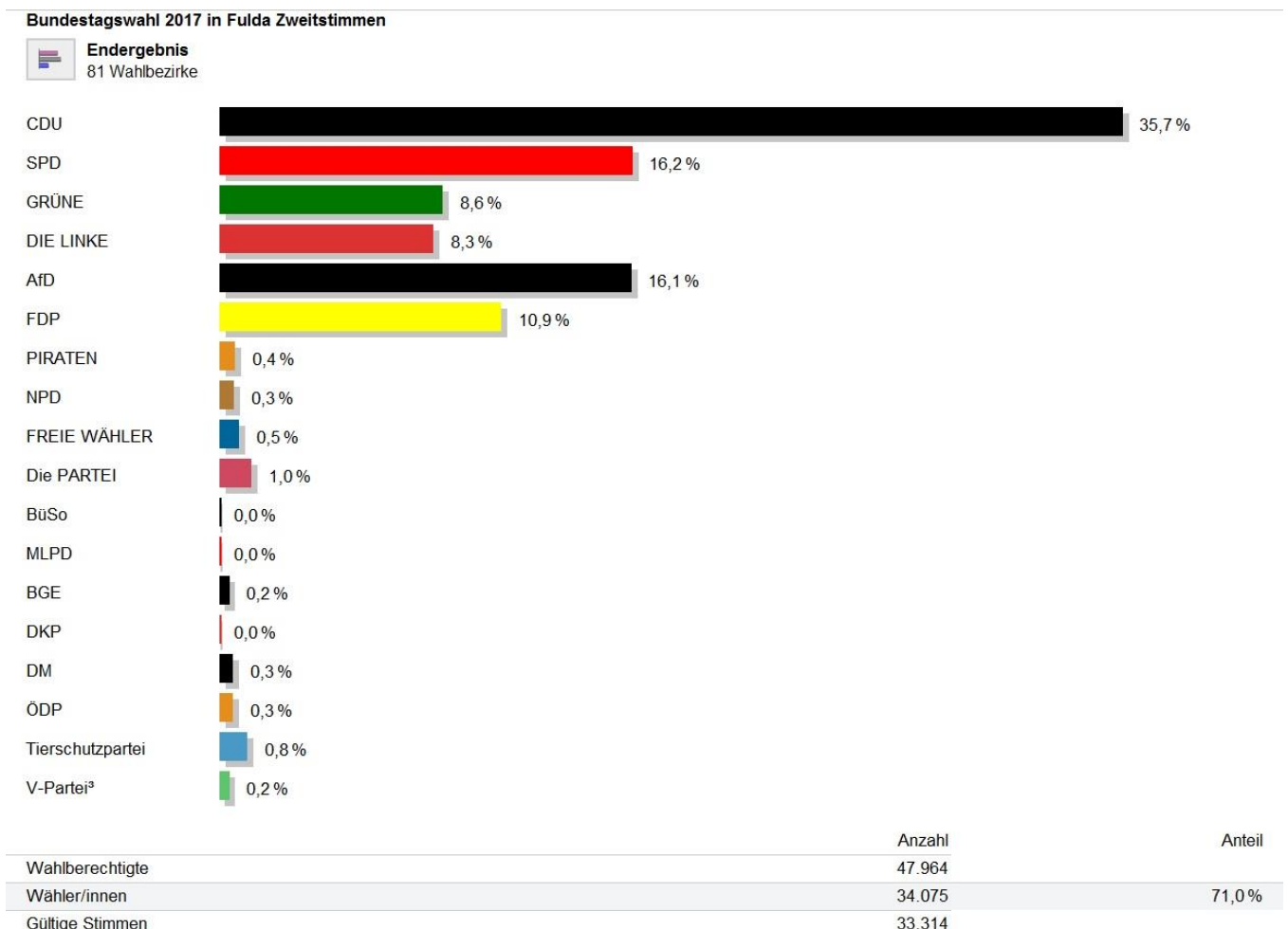

Abkürzungsverzeichnis:

| | |
|-----------------------|---|
| Pkw | Personenkraftwagen |
| Hl. | Heilig |
| St. | Sankt |
| USA | United States of America |
| a.D. | außer Dienst |
| ha | Hektar |
| m ü NN | Meter über Normalnull |
| m | Meter |
| km | Kilometer |
| in % | in Prozent |
| u.a. | und andere |
| HBO | Hessische Bauordnung |
| qm | Quadratmeter |
| SGB | Sozialgesetzbuch |
| Soz.vers.pfl. | Sozialversicherungspflichtig |
| d.J. | des Jahres |
| EvA | Erziehung von Anfang an |
| GSiG | Grundsicherungsgesetz |
| HLU | Hilfe zum Lebensunterhalt |
| avE | außerhalb von Einrichtungen |
| gAG | gemeinnützige Aktiongemeinschaft |
| gGmbH | gemeinnützige Gesellschaft mit beschränkter Haftung |
| einschl. | einschließlich |
| tlw. | teilweise |
| THF | Theologische Fakultät Fulda |
| Hess. Stat. Landesamt | Hessisches Statistisches Landesamt, Wiesbaden |
| kWh | Kilowattstunde |
| cbm | Kubikmeter |
| t | Tonnen |
| l | Liter |
| LK | Landkreis |
| CDU | Christlich-Demokratische Union Deutschlands |
| SPD | Sozialdemokratische Partei Deutschlands |
| DIE LINKE | Die Linke |
| GRÜNE | Bündnis 90 / DIE GRÜNEN Bundespartei |
| AfD | Alternative für Deutschland |
| FDP | Freie Demokratische Partei |
| NPD | Nationaldemokratische Partei Deutschlands |
| FREIE WÄHLER | Freie Wähler |
| PIRATEN | Piratenpartei Deutschland |
| Die PARTEI | Partei für Arbeit, Rechtsstaat, Tierschutz, Elitenförderung und basisdemokratische Initiative |
| BüSo | Bürgerrechtsbewegung Solidarität |
| MLPD | Marxistisch-Leninistische Partei Deutschlands |
| BGE | Bündnis Grundeinkommen; Die Grundeinkommenspartei |
| DKP | Deutsche Kommunistische Partei |
| DM | Deutsche Mitte; Politik geht anders... |
| ÖDP | Ökologisch-Demokratische Partei |
| Tierschutzpartei | PARTEI MENSCH UMWELT TIERSCHUTZ |
| V-Partei ³ | V-Partei ³ - Partei für Veränderung, Vegetarier und Veganer |



Magistrat der Stadt Fulda

Statistikstelle

Magistratspressestelle

Schlossstraße 1

36037 Fulda

Telefon: 0661 1 02-0

www.fulda.de

E-Mail: statistik@fulda.de