

CITTA' DI
VENEZIA



Assessorato
al Turismo

Annuario del Turismo dati 2017



CITTA' DI
VENEZIA



Assessorato al Turismo

ANNUARIO DEL TURISMO 2017

Sommario

Presentazione	9
Introduzione	11
La Domanda	19
1. Arrivi e presenze	27
1 – Arrivi e presenze nel Comune di Venezia totali e per struttura ricettiva.....	27
2 – Arrivi e presenze nel Comune di Venezia totali e per provenienza.....	29
3 – Mercato straniero: arrivi e presenze totali e per struttura ricettiva.....	31
4 – Mercato italiano: arrivi e presenze totali e per struttura ricettiva.....	32
5 – Andamento mensile presenze.....	33
6 – Mercato straniero: andamento mensile presenze.....	34
7 – Mercato italiano: andamento mensile presenze.....	35
8 – Arrivi e presenze nel Comune di Venezia e nelle tre zone (Città storica, Lido e Terraferma).....	37
9 – Stranieri e italiani nelle tre zone del Comune di Venezia.....	38
10 – Settore alberghiero e complementare nelle tre zone del Comune di Venezia.....	39
2. Paesi di provenienza	40
1 – Arrivi e presenze per Paese di provenienza anno 2017: Europa.....	40
2 – Arrivi e presenze per Paese di provenienza anno 2017: Extra Europa.....	41
3 – Paesi di provenienza TOP 12 anno 2017.....	44
4 – Paesi TOP 12 anni 2013-2017.....	45
L'Offerta	48
3. L'offerta ricettiva	49
1 – Offerta alberghiera anni 2013-2017.....	49
2 – Offerta alberghiera per tipologia anno 2017.....	50
3 – Offerta complementare anni 2013-2017.....	51
4 – Offerta complementare per tipologia anno 2017.....	52
5 – Dinamica dei posti letto nelle strutture alberghiere e	

complementari nel Comune di Venezia e nelle tre zone (Città storica, Lido e Terraferma) anni 2013-2017.....	53
6 – Offerta alberghiera per tipologia nel Comune di Venezia e nelle tre zone (Città storica, Lido e Terraferma) anno 2017.....	56
7 – Offerta complementare per tipologia nel Comune di Venezia e nelle tre zone (Città storica, Lido e Terraferma) anno 2017.....	58
Principali Infrastrutture e Servizi.....	61
4. Porto di Venezia.....	62
1 – Traffico passeggeri anni 2013-2017.....	62
2 – Traffico passeggeri anni 2013-2017: variazioni assolute e percentuali.....	64
3 – Traffico mensile passeggeri anno 2017.....	65
5. SAVE Aeroporto di Venezia – Aeroporto di Treviso.....	66
1 – Traffico passeggeri anni 2013-2017: aeroporto di Venezia.....	66
2 – Traffico passeggeri anni 2013-2017: aeroporto di Treviso.....	67
3 – Traffico mensile passeggeri anno 2017: aeroporto di Venezia.....	68
4 – Traffico mensile passeggeri anno 2017: aeroporto di Treviso.....	69
5 – Maggiori aeroporti italiani anno 2017.....	70
6. Trasporto pubblico locale.....	71
1 – Principali tipologie di biglietti turistici AVM / ACTV: vendite anni 2013-2017.....	71
2 – Alilaguna: vendite mensili anni 2013-2017.....	73
3 – Terminal Fusina: vendite mensili anni 2013-2017.....	73
7. Pass ZTL.....	74
1 – Rilascio mensile anni 2013-2017: Comune di Venezia.....	74
2 – Rilascio mensile anni 2013-2017: Comune di Cavallino Treporti.....	74
8. Transiti Piazzale Roma.....	75
1 – Transiti mensili anni 2013-2017: Garage Comunale.....	75
2 – Transiti mensili anni 2013-2017: Parcheggio S. Andrea.....	75
VeneziaUnica.....	76
9. VeneziaUnica/eventsVeneziaUnica.....	77
1 – Panoramica anno 2017.....	77

2 – Andamento visitatori VeneziaUnica ed eventsVeneziaUnica anni 2013-2017.....	78
3 – Andamento visitatori VeneziaUnica ed eventsVeneziaUnica anno 2017.....	79
4 – Dati di vendita.....	80
5 – Dettaglio incassi e vendite per fornitore anni 2016-2017.....	81
6 – Fornitori anni 2016-2017.....	82
I Numeri della Cultura.....	83
10. Visitatori dei musei e delle istituzioni culturali veneziane	85
11. Visitatori della Fondazione Musei Civici di Venezia.....	90
1 – Musei con più di 100 mila visitatori e musei con meno di 100 mila visitatori: totale anni 2013-2017.....	90
2 – Musei con più di 100 mila visitatori: dettaglio anni 2013-2017.....	93
3 – Musei con meno di 100 mila visitatori: dettaglio anni 2013-2017.....	95
4 – Distribuzione mensile dei visitatori anni 2013-2017.....	97
5 – Palazzo Ducale.....	100
6 – Museo Correr.....	101
7 – Museo del Vetro.....	102
8 – Ca' Rezzonico.....	103
9 – Ca' Pesaro.....	104
10 – Museo di Storia Naturale.....	105
11 – Palazzo Mocenigo.....	106
12 – Casa di Carlo Goldoni.....	107
13 – Torre dell'Orologio.....	108
14 – Museo del Merletto.....	109
12. Visitatori dei musei statali.....	110
13. Visitatori dei musei ecclesiastici e delle chiese.....	112
1 – Visitatori anni 2013-2017.....	112
2 – Museo di San Marco.....	116
3 – Campanile di San Marco.....	117
4 – Museo Diocesano.....	118
5 – Chiese con accesso libero e con biglietto.....	119
6 – Basilica di Torcello.....	120
7 – Chiese con biglietto circuito Chorus.....	121
8 – Chiese con biglietto circuito Chorus: distribuzione mensile.....	122
14. Visitatori della Fondazione La Biennale di Venezia.....	123

15. Visitatori della Peggy Guggenheim Collection.....	124
16. Visitatori della Fondazione Querini Stampalia.....	125
17. Visitatori della Fondazione Venezia Servizi.....	126
1 – Progetto <i>Gioielli Nascosti di Venezia</i> *	126
2 – Scala Contarini del Bovolo.....	128
3 – Altri Beni Culturali del progetto <i>Gioielli Nascosti di Venezia</i> : Oratorio dei Crociferi, Complesso dell'Ospedaletto, Chiesa di Santa Maria della Presentazione (Le Zitelle) e Chiesa di Santa Maria delle Penitenti anno 2017	129
18. Visitatori di altri musei.....	130
1 – Museo Ebraico.....	130
2 – Museo Storico Navale.....	131
3 – Museo Provinciale di Torcello.....	132
4 – Sale Monumentali della Biblioteca Nazionale Marciana*	133
5 – Scuola Grande di San Rocco.....	134
6 – Scuola Dalmata dei Santi Giorgio e Trifone.....	135
7 – Scuola Grande dei Carmini.....	136
8 – Scuola Grande San Giovanni Evangelista.....	137
9 – Scuola Grande della Misericordia di Venezia.....	138
19. Visitatori delle esposizioni temporanee.....	139
1 – Le esposizioni temporanee più visitate nel mondo.....	139
2 – Le esposizioni temporanee più visitate in Italia.....	140
3 – Le esposizioni temporanee più visitate a Venezia.....	141
20. Lo spettacolo dal vivo.....	142
1 – Fondazione La Biennale di Venezia.....	142
2 – Fondazione Teatro La Fenice.....	142
3 – Teatro Stabile del Veneto - Teatro Goldoni.....	143
4 – Comune di Venezia - Settore Cultura.....	143
5 – Comune di Venezia – Centro Culturale Candiani.....	143

PRESENTAZIONE

L'Annuario del Turismo del Comune di Venezia, giunto alla settima edizione, riporta l'elaborazione dei dati relativi al turismo nel Comune e nella Città Metropolitana per l'anno 2017. I dati statistici non rappresentano uno strumento esaustivo ma un punto di partenza metodologicamente "corretto", per poter rilevare le dinamiche in essere in un contesto che ormai supera il quinquennio.

Questo strumento può essere anche utile, in un'articolazione più ampia, nella declinazione del Piano Strategico Regionale, a cui il Comune partecipa attivamente sia nei tavoli tematici che nella Cabina di Regia.

La Città di Venezia è attiva concretamente per la realizzazione degli obiettivi del Piano Strategico del Turismo 2017-2022, adottato nel 2017 dal MIBACT. Questo piano si propone il rafforzamento dell'Italia come Paese dell'arte e della cultura, tramite il governo dello sviluppo del turismo sostenibile e di qualità, come strumento di benessere economico e sociale per l'intera collettività. Proprio in questa direzione, dell'interazione tra turismo e cultura, si rilevano, in questo annuario, valori interessanti che vedono la crescita delle visite ai musei minori nei periodi di bassa stagione.

Sempre in questa direzione, nell'anno 2017 l'Amministrazione comunale ha adottato "Il progetto di *governance* territoriale del turismo a Venezia" che sottolinea i principi base di valorizzazione dell'offerta culturale, tutela della residenza e la sostenibilità dei flussi turistici. In questo progetto di *governance* sono stati individuati più di quaranta obiettivi, di cui sedici sono stati già raggiunti e ventiquattro sono in corso di realizzazione. A ciò si affianca la campagna #EnjoyRespectVenezia, che indica quei comportamenti rispettosi e responsabili che tutti, cittadini e ospiti, devono tenere in città. Venezia, quindi, si distingue come capofila nell'individuare soluzioni per il rispetto del decoro e la regolamentazione dei flussi turistici.

Il 2017 si configura come un anno di importante crescita del turismo nel Comune e nella Città Metropolitana di Venezia, dato, questo, coerente con la tendenza nazionale (+5%)¹ e internazionale (+7%)² degli arrivi.

L'Annuario del Turismo si pone a servizio delle istituzioni, degli operatori economici e dei cittadini quale strumento conoscitivo, basato su valori oggettivi, frutto di un puntuale lavoro di raccolta, elaborazione e organizzazione dei dati afferenti all'offerta turistica e culturale della nostra Città.

Per questo lavoro corale, un doveroso ringraziamento va a tutte le Istituzioni coinvolte che hanno voluto fornirci i dati e a tutto il personale dell'Assessorato al Turismo.

Paola Mar
Assessore al Turismo

1 ISTAT, dati I.Stat, settembre 2018

2 UNWTO, World Tourism Barometer, giugno 2018

INTRODUZIONE

L'Annuario del Turismo del Comune di Venezia, dal 2011, si propone di soddisfare i fabbisogni informativi della cittadinanza, dell'amministrazione e tutti i soggetti, pubblici e privati, offrendo una ricca raccolta di dati che documenta in modo dettagliato gli aspetti più rilevanti del turismo del territorio del Comune di Venezia e degli ambiti che a questo sono afferenti o riconducibili, come la fruizione dell'offerta culturale o i servizi offerti dalle infrastrutture di trasporto.

L'Annuario del Turismo 2017, giunto alla 7^a edizione, si presenta organizzato in sei parti, con l'introduzione di tabelle e grafici a supporto dell'analisi dei dati pervenuti.

Nella prima parte sono presentati i dati del trend storico del turismo nel Comune di Venezia e una panoramica del turismo nel territorio della Città lagunare e nella Città Metropolitana di Venezia, mettendo a confronto i dati del 2017 e del 2016.

La domanda turistica nel quinquennio 2013-2017 è oggetto della seconda parte, dove sono confrontati i dati degli arrivi (numero di persone fisiche) e delle presenze (numero di notti passate in città) dei turisti pernottanti, con riferimento sia alla provenienza (stranieri, italiani), sia al tipo di struttura ricettiva scelta per il soggiorno (alberghiera, complementare³).

L'analisi dell'offerta turistica è approfondita della terza parte, dove sono riportati i dati dei settori alberghiero e complementare.

La quarta parte è dedicata all'illustrazione, con riferimento al quinquennio 2013-2017, dei flussi dei passeggeri del porto di Venezia, degli aeroporti di Venezia e Treviso, del trasporto pubblico locale, del rilascio dei pass ZTL, sia da parte del Comune di Venezia che del Comune di Cavallino Treporti, nonché dei transiti registrati a Piazzale Roma (Garage comunale e parcheggio Sant'Andrea).

I dati del portale turistico VeneziaUnica, di cui è fornita una panoramica sull'andamento degli accessi e delle vendite, sono illustrati nella quinta parte.

Infine, nell'ultima parte della nuova edizione dell'Annuario vengono descritti i dati, sia aggregati che di dettaglio, dei visitatori dei musei e delle istituzioni culturali veneziane e dei fruitori delle principali iniziative culturali (esposizioni e spettacoli) cittadine.

3 Vedi la nota metodologia alla pagina seguente.

Nota metodologica

I dati del movimento turistico del territorio del Comune di Venezia vengono analizzati, oltre che nella sua unitarietà, anche nelle tre zone urbane:

- Venezia Città storica;
- Lido;
- Terraferma.

Quelli delle isole minori (Murano, Burano, Torcello, ecc.) sono inseriti nelle statistiche dell'area della Città storica. I dati di Malamocco, Alberoni e Pellestrina sono compresi nelle statistiche dell'area del Lido.

Il movimento turistico nel territorio della Città Metropolitana di Venezia viene analizzato, oltre che nella sua complessiva estensione territoriale, anche nelle seguenti tre zone:

- Balneare;
- Città d'arte;
- Entroterra metropolitano.

La zona balneare della Città Metropolitana comprende i Comuni di Caorle, Cavallino Treporti, Chioggia, Eraclea, Jesolo, San Michele al Tagliamento-Bibione e la zona del Lido di Venezia.

Della zona delle città d'arte fanno parte il Comune di Venezia, ad esclusione della zona del Lido, e i Comuni di Dolo, Fiesso d'Artico, Mira, Mirano, Stra e Vigonovo (Riviera del Brenta).

La zona dell'entroterra metropolitano include i Comuni di Annone Veneto, Campagna Lupia, Campolongo Maggiore, Camponogara, Cavarzere, Ceggia, Cinto Caomaggiore, Cona, Concordia Sagittaria, Fossalta di Piave, Fossalta di Portogruaro, Fossò, Gruaro, Marcon, Martellago, Meolo, Musile di Piave, Noale, Noventa di Piave, Pianiga, Portogruaro, Pramaggiore, Quarto d'Altino, Salzano, San Donà di Piave, San Stino di Livenza, Santa Maria di Sala, Scorzè, Spinea, Teglio Veneto, Torre di Mosto.

Le strutture ricettive nella Regione del Veneto sono distinte nelle seguenti tipologie: alberghiere, all'aperto e complementari.

Le strutture ricettive complementari, individuate dall'art. 27 della Legge regionale n. 11 del 14 giugno 2013, sono le seguenti (in precedenza la legge regionale individuava ben tredici strutture ricettive nella tipologia extralberghiere):

- a) alloggi turistici, che sono composti da una a sei camere, ciascuna dotata di un massimo di quattro posti letto;
- b) case per vacanze, che sono composte da un locale soggiorno e da una sala da pranzo entrambi di uso comune e da camere che per più della metà sono dotate di due o più posti letto;
- c) unità abitative ammobiliate ad uso turistico, che sono composte da una o più camere, ciascuna dotata di uno o più posti letto, nonché di servizi igienici e di cucina autonomi;
- d) bed & breakfast, che sono composti da una a tre camere per i turisti, ciascuna

dotata di un massimo di quattro posti letto; il titolare deve risiedere nell'unità immobiliare sede del bed & breakfast e deve ivi alloggiare, in una camera a lui riservata, durante il periodo di apertura della struttura. Il servizio di prima colazione è servito ai clienti direttamente dal titolare o dai suoi familiari.

Inoltre, all'art. 27bis della Legge regionale n. 11 del 14 giugno 2013, regola anche gli alloggi dati esclusivamente per finalità turistiche senza classificazione e ricondotti alla cosiddetta locazione turistica.

In questa pubblicazione l'articolazione di dettaglio delle strutture afferenti all'offerta complementare, che include anche le strutture ricettive all'aperto, è stata mantenuta uguale a quella delle precedenti edizioni, al fine di rendere confrontabili i dati.

Il turismo nel Comune di Venezia: serie storica 2005-2017

Anno	Arrivi	Var. %	Presenze	Var. %	Perm. media
2005	3.237.623	7,3%	7.670.433	10,7%	2,37
2006	3.496.160	8,0%	8.245.154	7,5%	2,36
2007	3.626.853	3,7%	8.842.874	7,2%	2,44
2008	3.433.775	-5,3%	8.487.539	-4,0%	2,47
2009	3.405.115	-0,8%	8.445.911	-0,5%	2,48
2010	3.708.407	8,9%	8.521.247	0,9%	2,30
2011	4.167.171	12,4%	9.417.872	10,5%	2,26
2012	4.106.161	-1,5%	9.310.132	-1,1%	2,27
2013	4.251.798	3,5%	9.778.225	5,0%	2,30
2014	4.280.632	0,7%	9.983.416	2,1%	2,33
2015	4.495.857	5,0%	10.182.829	2,0%	2,26
2016	4.645.567	3,3%	10.511.788	3,2%	2,26
2017	5.034.882	8,4%	11.685.819	11,2%	2,32

Fonte: Elaborazioni Comune di Venezia, Settore Turismo - Osservatorio del Turismo su dati dell'Ufficio di Statistica della Regione del Veneto.

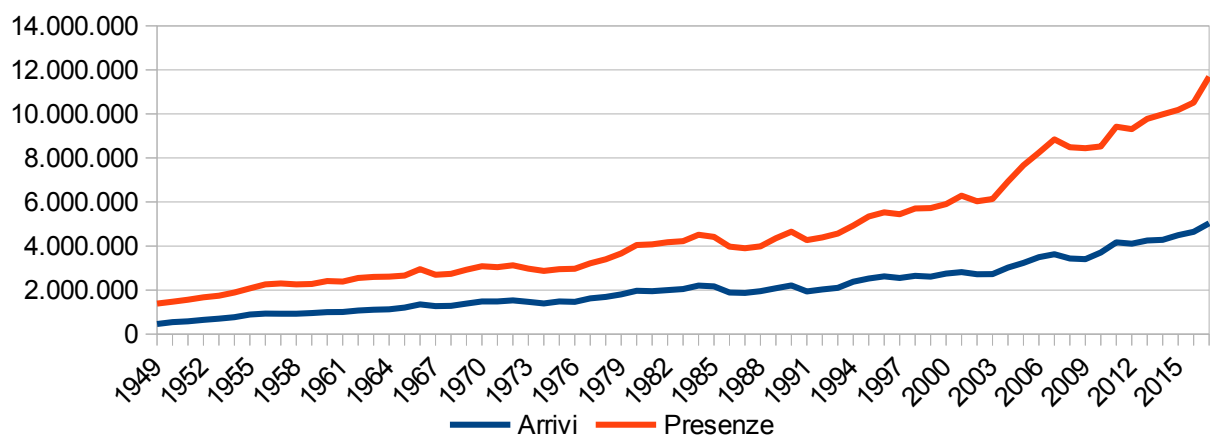
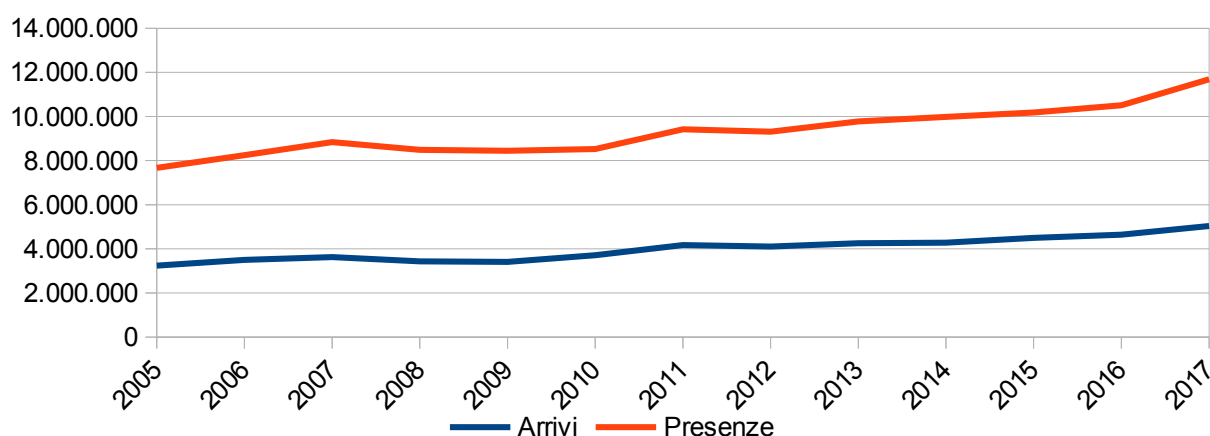

Il turismo nel Comune di Venezia anno 2017

COMUNE DI VENEZIA	2016		2017		Var. % 16-17	
	Arrivi	Presenze	Arrivi	Presenze	Arr.	Pres.
Città storica	2.896.054	7.045.613	3.155.548	7.862.292	9,0%	11,6%
Lido	185.995	539.188	184.753	558.982	-0,7%	3,7%
Terraferma	1.563.518	2.926.987	1.694.581	3.264.545	8,4%	11,5%
TOTALE	4.645.567	10.511.788	5.034.882	11.685.819	8,4%	11,2%

Fonte: Elaborazioni Comune di Venezia, Settore Turismo - Osservatorio del Turismo su dati dell'Ufficio di Statistica della Regione del Veneto.

Arrivi 2017

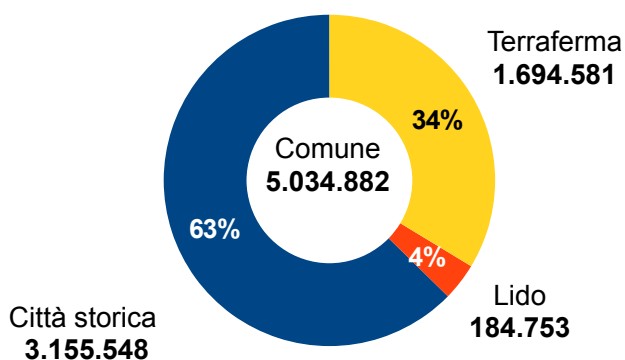

Presenze 2017

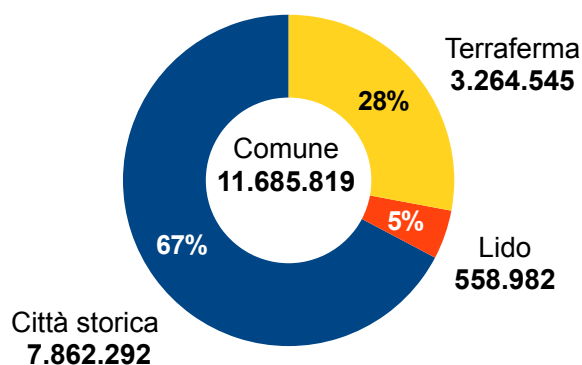

COMUNE DI VENEZIA	2016		2017		Var. % 16-17	
	Arrivi	Presenze	Arrivi	Presenze	Arr.	Pres.
<i>Alberghiero</i>	3.591.329	7.630.789	3.709.154	7.946.242	3,3%	4,1%
<i>Complementare</i>	1.054.238	2.880.999	1.325.728	3.739.577	25,8%	29,8%
TOTALE	4.645.567	10.511.788	5.034.882	11.685.819	8,4%	11,2%
<i>Stranieri</i>	3.994.726	8.983.290	4.355.714	10.061.500	9,0%	12,0%
<i>Italiani</i>	650.841	1.528.498	679.168	1.624.319	4,4%	6,3%

Fonte: Elaborazioni Comune di Venezia, Settore Turismo - Osservatorio del Turismo su dati dell'Ufficio di Statistica della Regione del Veneto.

Arrivi 2017

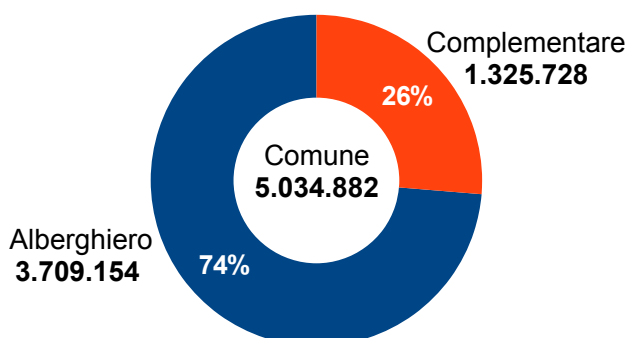

Presenze 2017

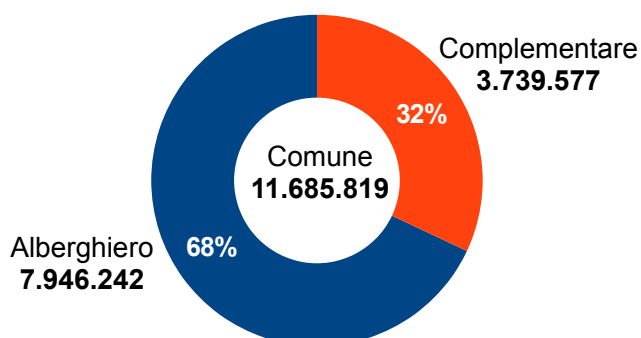

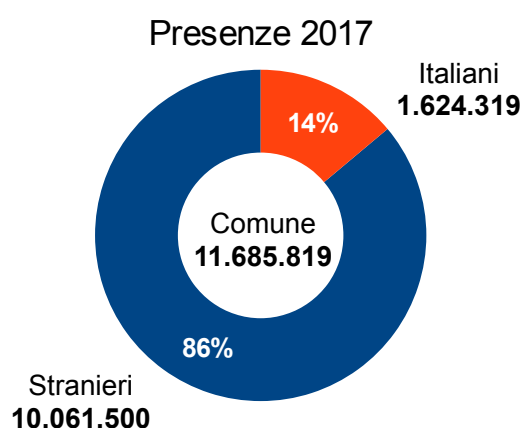
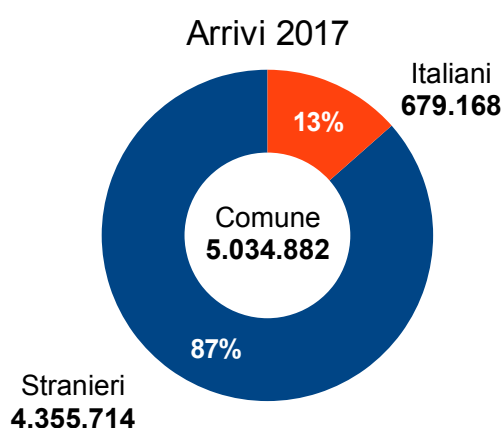

CITTÀ STORICA	2016		2017		Var. % 16-17	
	Arrivi	Presenze	Arrivi	Presenze	Arr.	Pres.
<i>Alberghiero</i>	2.120.664	4.930.704	2.172.048	5.083.914	2,4%	3,1%
<i>Complementare</i>	775.390	2.114.909	983.500	2.778.378	26,8%	31,4%
TOTALE	2.896.054	7.045.613	3.155.548	7.862.292	9,0%	11,6%
<i>Stranieri</i>	2.550.319	6.225.578	2.785.884	6.964.780	9,2%	11,9%
<i>Italiani</i>	345.735	820.035	369.664	897.512	6,9%	9,4%

Fonte: Elaborazioni Comune di Venezia, Settore Turismo - Osservatorio del Turismo su dati dell'Ufficio di Statistica della Regione del Veneto.

LIDO	2016		2017		Var. % 16-17	
	Arrivi	Presenze	Arrivi	Presenze	Arr.	Pres.
<i>Alberghiero</i>	159.212	445.628	157.998	459.926	-0,8%	3,2%
<i>Complementare</i>	26.783	93.560	26.755	99.056	-0,1%	5,9%
TOTALE	185.995	539.188	184.753	558.982	-0,7%	3,7%
<i>Stranieri</i>	148.025	445.078	148.082	460.526	0,0%	3,5%
<i>Italiani</i>	37.970	94.110	36.671	98.456	-3,4%	4,6%

Fonte: Elaborazioni Comune di Venezia, Settore Turismo - Osservatorio del Turismo su dati dell'Ufficio di Statistica della Regione del Veneto.

TERRAFERMA	2016		2017		Var. % 16-17	
	Arrivi	Presenze	Arrivi	Presenze	Arr.	Pres.
<i>Alberghiero</i>	1.311.453	2.254.457	1.379.108	2.402.402	5,2%	6,6%
<i>Complementare</i>	252.065	672.530	315.473	862.143	25,2%	28,2%
TOTALE	1.563.518	2.926.987	1.694.581	3.264.545	8,4%	11,5%
<i>Stranieri</i>	1.296.382	2.312.634	1.421.748	2.636.194	9,7%	14,0%
<i>Italiani</i>	267.136	614.353	272.833	628.351	2,1%	2,3%

Fonte: Elaborazioni Comune di Venezia, Settore Turismo - Osservatorio del Turismo su dati dell'Ufficio di Statistica della Regione del Veneto.

Il turismo nella Città Metropolitana di Venezia anno 2017

CITTÀ METROPOLITANA VENEZIA	2016		2017		Var. % 16-17	
	Arrivi	Presenze	Arrivi	Presenze	Arr.	Pres.
Balneare	3.690.880	23.320.774	3.933.405	24.688.663	6,6%	5,9%
Città d'Arte	4.688.614	10.353.149	5.113.066	11.548.063	9,1%	11,5%
Entroterra metr.	419.183	745.393	454.463	805.728	8,4%	8,1%
TOTALE	8.798.677	34.419.316	9.500.934	37.042.454	8,0%	7,6%

Fonte: Elaborazioni Comune di Venezia, Settore Turismo - Osservatorio del Turismo su dati dell'Ufficio di Statistica della Regione del Veneto.

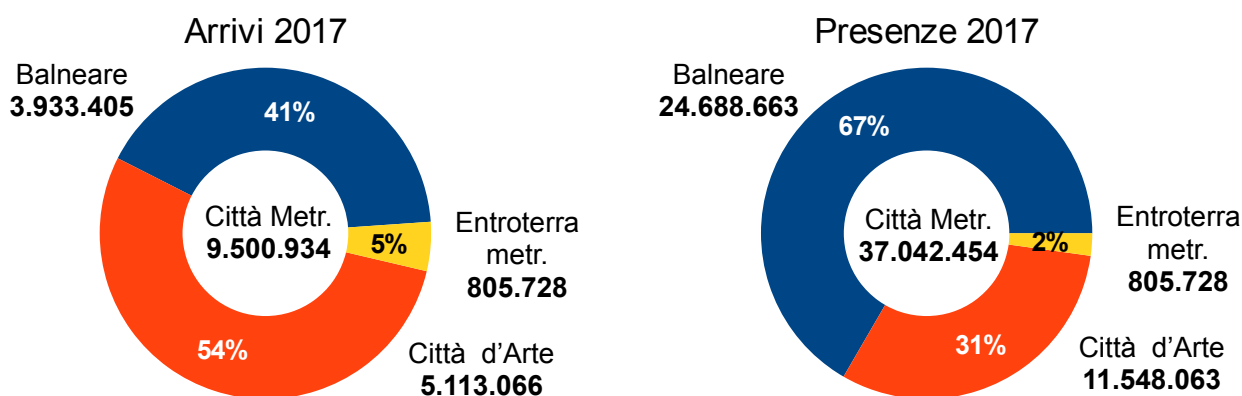

CITTÀ METROPOLITANA VENEZIA	2016		2017		Var. % 16-17	
	Arrivi	Presenze	Arrivi	Presenze	Arr.	Pres.
Alberghiero	5.788.675	15.344.580	6.050.503	15.974.490	4,5%	4,1%
Complementare	3.010.002	19.074.736	3.450.431	21.067.964	14,6%	10,4%
TOTALE	8.798.677	34.419.316	9.500.934	37.042.454	8,0%	7,6%
Stranieri	6.663.262	25.292.332	7.258.029	27.477.075	8,9%	8,6%
Italiani	2.135.415	9.126.984	2.242.905	9.565.379	5,0%	4,8%

Fonte: Elaborazioni Comune di Venezia, Settore Turismo - Osservatorio del Turismo su dati dell'Ufficio di Statistica della Regione del Veneto.

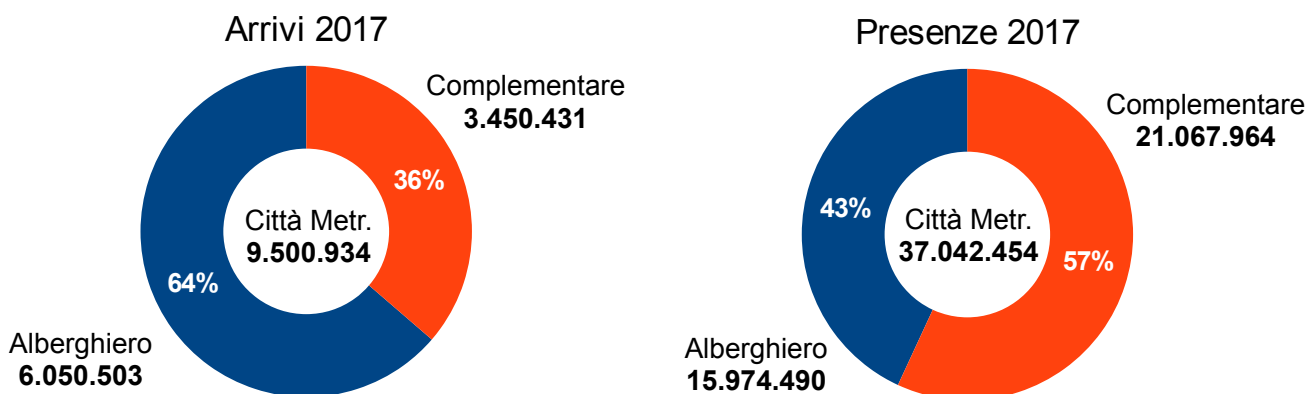

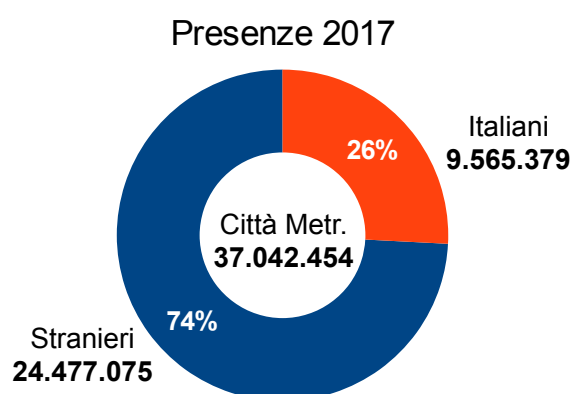
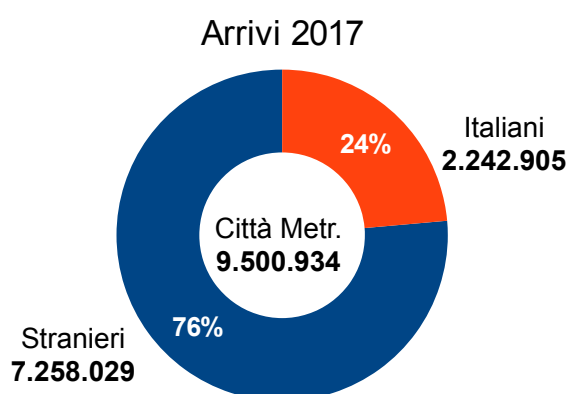

BALNEARE	2016		2017		Var. % 16-17	
	Arrivi	Presenze	Arrivi	Presenze	Arr.	Pres.
<i>Alberghiero</i>	1.746.693	7.202.319	1.831.663	7.464.712	4,9%	3,6%
<i>Completare</i>	1.944.187	16.118.455	2.101.742	17.223.951	8,1%	6,9%
TOTALE	3.690.880	23.320.774	3.933.405	24.688.663	6,6%	5,9%
<i>Stranieri</i>	2.381.262	16.045.074	2.563.519	17.116.004	7,7%	6,7%
<i>Italiani</i>	1.309.618	7.275.700	1.369.886	7.572.659	4,6%	4,1%

Fonte: Elaborazioni Comune di Venezia, Settore Turismo - Osservatorio del Turismo su dati dell'Ufficio di Statistica della Regione del Veneto.

CITTÀ D'ARTE	2016		2017		Var. % 16-17	
	Arrivi	Presenze	Arrivi	Presenze	Arr.	Pres.
<i>Alberghiero</i>	3.647.990	7.510.040	3.797.209	7.841.199	4,1%	4,4%
<i>Complementare</i>	1.040.624	2.843.109	1.315.857	3.706.864	26,4%	30,4%
TOTALE	4.688.614	10.353.149	5.113.066	11.548.063	9,1%	11,5%
<i>Stranieri</i>	3.990.334	8.778.160	4.379.532	9.865.184	9,8%	12,4%
<i>Italiani</i>	698.280	1.574.989	733.534	1.682.879	5,0%	6,9%

Fonte: Elaborazioni Comune di Venezia, Settore Turismo - Osservatorio del Turismo su dati dell'Ufficio di Statistica della Regione del Veneto.

ENTROTERRA METROPOLITANO	2016		2017		Var. % 16-17	
	Arrivi	Presenze	Arrivi	Presenze	Arr.	Pres.
<i>Alberghiero</i>	393.992	632.221	421.631	668.579	7,0%	5,8%
<i>Complementare</i>	25.191	113.172	32.832	137.149	30,3%	21,2%
TOTALE	419.183	745.393	454.463	805.728	8,4%	8,1%
<i>Stranieri</i>	291.666	469.098	314.978	495.887	8,0%	5,7%
<i>Italiani</i>	127.517	276.295	139.485	309.841	9,4%	12,1%

Fonte: Elaborazioni Comune di Venezia, Settore Turismo - Osservatorio del Turismo su dati dell'Ufficio di Statistica della Regione del Veneto.

LA DOMANDA

Nel quinquennio 2013-2017, gli arrivi, ovvero il numero fisico di persone non residenti che arrivano nel territorio del Comune di Venezia trascorrendovi almeno una notte, passano da poco meno di 4 milioni e 252 mila unità a circa 5 milioni e 35 mila unità (+18,4% sul 2013), mentre le presenze (numero complessivo di pernottamenti), che nel 2013 avevano superato i 9 milioni e 778 mila unità, nel 2017 si attestano a poco meno di 11 milioni e 686 mila unità (+19,5% sul 2013).

Anche nel biennio 2016-2017 gli indicatori sono in forte crescita: gli arrivi, che nel 2016 erano poco meno di 4 milioni e 646 mila unità, segnano un +8,4%, pari ad un incremento assoluto di poco più di 389 unità, ed un più consistente incremento delle presenze, che nel 2016 erano poco meno di 5 milioni e 512 mila unità, che registrano un +11,2%, con un incremento assoluto di poco più di 1 milione e 174 mila unità. La permanenza media aumenta a 2,32 giorni, valore tra i più alti registrati dal 2010, secondo solo a quello del 2014 (2,33 giorni).

Nel 2017, il settore alberghiero ha registrato, nell'intero comune, poco più di 3 milioni e 709 mila arrivi (con una crescita assoluta di circa 118 mila unità, pari ad una crescita relativa del 3,3% sul 2016), a cui corrispondono 7 milioni e 946 mila presenze (con un incremento assoluto di circa 315 mila unità, pari ad una crescita relativa del 4,1% sul 2016). A tale crescita, più consistente nei pernottamenti, corrisponde l'aumento della permanenza media, che si attesta a 2,14 giorni (2,12 nel 2016), il medesimo valore registrato nel 2011 e del 2015. Anche nel 2017, l'alberghiero si conferma il principale il segmento dell'ospitalità, in quanto accoglie la maggioranza degli ospiti, circa il 74% degli arrivi e circa il 68% dei pernottamenti.

Il settore complementare, invece, nell'intero comune ha contato poco meno di 1 milione e 326 mila di arrivi (con un'ingente crescita sul 2016, dovuta ad un incremento assoluto superiore di 271 unità, pari ad una crescita relativa del 25,8%), confermandosi anche nel 2017, quindi per il sesto anno consecutivo, come il segmento della ricettività turistica con maggiore crescita, a cui corrispondono quasi 3 milioni e 740 mila presenze, con un incremento assoluto superiore alle 858 unità, pari ad una crescita relativa del 29,8% sul 2016. Anche nel complementare la crescita è maggiore nelle presenze, con il conseguente aumento della permanenza media, che sale a 2,82 giorni (2,73 nel 2016), confermandosi, quindi, come la formula di soggiorno che si distingue per una maggiore durata. Il complementare è il segmento che più contribuisce all'incremento complessivo degli arrivi e delle presenze nel 2017, che rappresentano il 69,7% e 73,1% dei rispettivi totali.

Gli stranieri rappresentano l'87% circa degli arrivi e l'86% circa delle presenze dell'intero mercato turistico: nel 2017 prosegue per il terzo anno consecutivo la crescita degli arrivi, che si attestano a circa 4 milioni 356 mila unità (con un incremento assoluto di circa 361 unità, pari ad una crescita relativa del 9% sul 2016, la variazione più alta dal 2012), a cui corrispondono più di 10 milioni e 61 mila presenze (con un incremento assoluto superiore a 1 milione e 78 mila unità, pari ad una crescita relativa del 12% sul 2016, la variazione più alta dal 2012). La permanenza media dei turisti stranieri si attesta a 2,31 giorni e segna il valore più alto dal 2010.

Conseguentemente al maggior incremento del mercato estero, il peso relativo del mercato interno passa dal 14% al 13% per quanto riguarda gli arrivi e dal 15% al 14% per quanto riguarda le presenze, ma permane in crescita per il quinto anno consecutivo: nel 2017 gli arrivi si attestano a poco più di 679 mila unità (con un incremento assoluto superiore alle 28 mila unità, pari ad una crescita relativa del 4,4% sul 2016), a cui corrispondono più di 1 milione e 624 mila presenze (con un incremento assoluto di circa 96 mila unità, pari ad una crescita relativa del 6,3% sul 2016). La permanenza media segna un aumento per il terzo anno consecutivo, portandosi a 2,39 giorni.

Il mercato straniero è il segmento che più contribuisce all'incremento complessivo sia degli arrivi che delle presenze registrato nel 2017, pari al 92,7% ed al 91,8% dei rispettivi totali.

Anche nel 2017, come nel 2016, si registra il maggior numero di presenze nel terzo trimestre, di poco inferiori ai 3 milioni e 310 mila unità (con un incremento assoluto di circa 376 mila unità, pari ad una crescita relativa del 12,8% sul 2016). Il trimestre con maggiore crescita nelle presenze è il quarto, che aumenta del 14,8% rispetto allo stesso periodo del 2016, a fronte di un incremento assoluto di circa 340 mila unità.

Considerando le presenze mensili, nel 2017 superano il milione di unità da aprile a ottobre. Nel periodo, inoltre, si evidenziano quattro sottoclassi: aprile-maggio (circa 1 milione e 78 mila presenze medie), giugno (1 milione e 153 mila presenze), luglio-agosto (circa 1 milione e 275 mila presenze medie) e settembre-ottobre (circa 1 milione e 206 mila presenze medie). Si segnalano, inoltre, i mesi di marzo e novembre di poco al di sotto della soglia delle 800 mila presenze.

Luglio si conferma il mese *clou* per numero assoluto di presenze (circa 1 milione e 277 mila presenze, +9,4%), ma i mesi con crescita a doppia cifra sono aprile, che è anche il mese con maggiore incremento assoluto (+176 mila unità, pari a +19,7%), giugno (+154 mila unità, pari a +15,4%), agosto (+129 mila unità, +11,3%), settembre (+153 mila unità, +14,5%), ottobre (+164 mila unità, +15,8%) e novembre (+122 mila unità, +18,1%).

Il mese con il minor numero di presenze è, invece, gennaio (circa 533 mila unità) mentre quello con la *performance* peggiore è marzo (-12 mila unità, pari a -1,5%).

La Città storica accoglie il 62,7% degli arrivi (62,3% nel 2016) e il 67,3% delle presenze (67% nel 2016). Nel 2017 prosegue, per il settimo anno consecutivo, la crescita degli arrivi, che si attestano a circa 3 milioni 156 mila unità (con un incremento assoluto di circa 260 mila unità, pari ad una crescita relativa del 9% sul 2016, la variazione più alta dal 2012), a cui corrispondono più di 7 milioni e 862 mila presenze (con un incremento assoluto superiore a 812 mila unità, pari ad una crescita relativa del 11,6% sul 2016, la variazione più alta dal 2011). La permanenza media nella Città storica si attesta a 2,49 giorni (2,26 nel 2016).

Nel 2017, il settore alberghiero della Città storica ha registrato poco più di 2 milioni e 712 mila arrivi (con una crescita assoluta di più di 51 mila unità, pari ad una crescita relativa del 2,4% sul 2016), a cui corrispondono circa 5 milioni e 84 mila presenze (con

un incremento assoluto di circa 153 mila unità, pari ad una crescita relativa del 3,1% sul 2016). La crescita più consistente nelle presenze determina l'aumento della permanenza media, che si attesta a 2,34 giorni (2,33 nel 2016).

Accogliendo il 68,8% degli arrivi e 64,7% delle presenze, l'alberghiero è il segmento principale dell'ospitalità della Città storica. Inoltre, le strutture alberghiere della Città storica, con 41,3% degli arrivi e del 45,3% delle presenze, si attestano come il settore principale dell'ospitalità anche a livello territoriale comunale.

Significativa la crescita del settore complementare, che nella Città storica segna più di 983 mila arrivi (con una crescita assoluta superiore a 208 mila unità, pari ad una crescita relativa del 26,8% sul 2016), a cui corrispondono più di 2 milioni e 778 mila presenze (con un incremento assoluto superiore a 663 mila unità, pari ad una crescita relativa del 31,4% sul 2016). La crescita più consistente nelle presenze determina l'aumento della permanenza media, che si attesta a 2,82 giorni (2,80 nel 2016).

L'aumento degli arrivi e delle presenze nel settore complementare contribuisce per l'80,2% e 81,2% alla crescita del totale degli arrivi e delle presenze nella Città storica.

Gli stranieri che sono arrivati e hanno pernottato nella Città storica nel 2017 rappresentano la parte più consistente del mercato turistico, sia a livello comunale (55,3% degli arrivi totali e 59,6% delle presenze totali) che cittadino (88,3% degli arrivi totali e 88,6% delle presenze totali). Conseguentemente, il numero gli stranieri che scelgono la Città storica per il loro soggiorno costituiscono la parte più rilevante del complesso degli stranieri che soggiornano nell'intero territorio comunale (64,0% degli arrivi e 69,2% delle presenze degli stranieri).

Gli arrivi degli stranieri si attestano a circa 2 milioni 786 mila unità (con un incremento assoluto di circa 236 mila unità, pari ad una crescita relativa del 9,2% sul 2016), a cui corrispondono circa 6 milioni e 965 mila presenze (con un incremento assoluto superiore a 739 mila unità, pari ad una crescita relativa del 11,9% sul 2016).

Nella Città storica, permanenza media dei turisti stranieri si attesta a 2,50 giorni (2,44 nel 2016), quella degli italiani è simile (2,43 giorni).

Al Lido, dove sono arrivati il 3,7% dei turisti e vi pernotta il 4,8%, dopo la leggera crescita nel 2015, il trend degli arrivi diminuisce per il secondo anno consecutivo, seppur meno che nel 2016, mentre presenze, dopo la flessione del 2016, tornano a crescere. Infatti, nel 2017 si registrano meno di 185 mila arrivi (con un decremento assoluto di circa 1.250 unità, pari ad una decrescita relativa dello 0,7% sul 2016), mentre le presenze si attestano a circa 559 mila unità (con un incremento assoluto di circa 20 mila unità, pari ad una crescita relativa del 3,7% sul 2016). La permanenza media ritorna a valore del 2012, di 3,03 giorni, e si conferma la più lunga delle tre zone, anche grazie al fattore balneare.

Nel 2017, il settore alberghiero del Lido ha registrato circa 158 mila arrivi (con un decremento assoluto di circa 1.200 unità, pari ad una decrescita relativa dello 0,8% sul 2016), a cui corrispondono poco meno di 460 mila presenze (con un incremento assoluto superiore a 14 mila unità, pari ad una crescita relativa del 3,2% sul 2016). La

crescita più consistente nelle presenze determina l'aumento della permanenza media, che si attesta a 2,91 giorni (2,80 nel 2016).

Anche per il Lido il segmento principale dell'ospitalità è rappresentato dal settore alberghiero: accoglie, infatti, la maggioranza degli ospiti della zona (85,5% degli arrivi e 82,3% delle presenze). Inoltre, contribuisce per il 97,7% alla flessione degli arrivi e per il 72,2% all'incremento delle presenze sul 2016 nella zona.

Il settore complementare del Lido registra quasi 27 mila arrivi, a cui corrispondono più di 99 mila presenze (con un incremento assoluto superiore a 5 mila 500 unità, pari ad una crescita relativa del 5,9% sul 2016). La permanenza media, in crescita, si attesta a 3,70 giorni (3,49 nel 2016).

Nel 2017, il settore complementare del Lido contribuisce per il 17,7% al totale delle presenze nella zona e per il 27,8% al loro incremento.

Gli stranieri che nel 2017 sono arrivati e hanno pernottato al Lido rappresentano la maggioranza degli ospiti della zona (80,2% degli arrivi e 82,4% delle presenze).

Gli arrivi di questo segmento turistico si attestano a circa 148 mila unità (dato stabile sul 2016), a cui corrispondono più di 460 mila presenze (con un incremento assoluto superiore a 15 mila unità, pari ad una crescita relativa del 3,5% sul 2016).

Gli stranieri contribuiscono per il 78% dell'incremento delle presenze.

Nel 2017, i turisti italiani sono in flessione: gli arrivi di questo segmento si attestano a meno di 37 mila unità (con un decremento assoluto di mille e 200 unità, pari ad una decrescita relativa del 3,4% sul 2016), a cui corrispondono più di 98 mila presenze (con un incremento assoluto superiore a 4 mila unità, pari ad una crescita relativa del 4,6% sul 2016).

Rispetto al 2016, il minore numero di arrivi degli italiani contribuisce per il 104,6% alla flessione degli arrivi nella zona, in parte compensata dagli arrivi degli stranieri.

Al Lido, la permanenza media dei turisti stranieri si attesta a 3,11 giorni (3,01 nel 2016), quella degli italiani a 2,68 giorni (2,48 del 2016). Gli stranieri mediamente si fermano più a lungo degli italiani (0,43 giorni in più).

La Terraferma, infine, come nel 2016, si conferma meta per il 33,7% degli arrivi e del 27,9% delle presenze complessive, ambedue in crescita per il terzo anno consecutivo. Nel 2017 si registrano più di 1 milione e 695 mila arrivi (con un incremento assoluto di più di 131 mila unità, pari ad una crescita relativa dell'8,4% sul 2016), mentre le presenze si attestano a poco meno di 3 milioni e 265 mila unità (con un incremento assoluto superiore alle 337 mila unità, pari ad una crescita relativa del 11,5% sul 2016). In questa zona la permanenza media è la più bassa, con 1,93 giorni, ma in leggera crescita rispetto al 2016, quanto era attestata a 1,87 giorni.

In Terraferma, nel 2017, il settore alberghiero ha registrato circa 1 milione e 379 mila arrivi (con un incremento assoluto di circa 68 mila unità, pari ad una crescita relativa del 5,2% sul 2016), a cui corrispondono poco più di circa 2 milioni e 402 mila presenze (con un incremento assoluto di quasi 148 mila unità, pari ad una crescita relativa del

6,6% sul 2016). La permanenza media si attesta a 1,72 giorni, stabile sul 2016, ed è la più bassa delle tre zone e dell'intero territorio comunale.

Come nelle altre zone, anche in Terraferma il segmento principale dell'ospitalità è rappresentato dal settore alberghiero, che accoglie la maggioranza degli ospiti (81,4% degli arrivi e 73,6% delle presenze). Inoltre, contribuisce per il 51,6% all'incremento degli arrivi e per il 43,8% all'incremento delle presenze sul 2016.

Il settore complementare della Terraferma registra più di 315 mila arrivi (con un incremento assoluto superiore a 63 mila unità, pari ad una crescita relativa del 25,2% sul 2016), a cui corrispondono più di 862 mila presenze (con un incremento assoluto superiore a 189 mila unità, pari ad una crescita relativa del 28,2% sul 2016). La permanenza media, in crescita, si attesta a 2,73 giorni (2,67 nel 2016).

In Terraferma, nel 2017, il settore complementare contribuisce per il 18,6% agli arrivi totali nella zona e per il 26,4% al totale delle presenze nella zona.

Gli stranieri che nel 2017 sono arrivati e hanno pernottano nelle strutture della Terraferma rappresentano la maggioranza degli ospiti della zona (83,9% degli arrivi e 80,8% delle presenze).

Gli arrivi di questo segmento turistico sono circa 1 milione e 422 mila unità (con un incremento assoluto superiore a 125 mila unità, pari ad una crescita relativa del 9,7% sul 2016, la più rilevante delle tre zone anche se di poco superiore a quella della Città storica), a cui corrispondono più di 2 milioni e 636 mila presenze (con un incremento assoluto di quasi 324 mila unità, pari ad una crescita relativa del 14,0% sul 2016, la più rilevante delle tre zone).

Gli stranieri contribuiscono per il 95,7% dell'incremento degli arrivi e per il 95,9% a quello delle presenze.

Nel 2017, i turisti italiani sono in crescita, con un numero di arrivi pari a poco a meno di 273 mila unità (con un incremento assoluto di circa 5 mila e 700 unità, pari ad una crescita relativa del 2,1% sul 2016), a cui corrispondono più di 628 mila presenze (con un incremento assoluto di quasi 14 mila unità, pari ad una crescita relativa del 2,3% sul 2016).

In Terraferma, la permanenza media dei turisti è in crescita: quella degli stranieri si attesta a 1,85 giorni (1,78 nel 2016), mentre quella degli italiani a 2,30 giorni (2,26 del 2016). Gli italiani si fermano mediamente più a lungo degli stranieri (0,45 giorni in più).

Le presenze sono caratterizzate da stagionalità, con presenze relativamente più elevate da aprile a ottobre. Distinguendo i turisti sulla base della nazionalità, si nota anche nel 2017 c'è una significativa differenza tra le stagionalità del turismo straniero e di quello italiano, con andamenti quasi contrapposti, salvo una compresenza nei mesi di aprile e ottobre. Ciò comporta una compensazione dei flussi, con un bilanciamento relativo della stagionalità, che complessivamente viene condizionata dal maggiore peso del turismo straniero. Conseguentemente, nel corso dell'anno, la composizione dei turisti varia da un mese all'altro: se luglio, con il 92%, registra la più alta percentuale di presenze straniere, gennaio e dicembre vedono il peso di queste

presenze ridursi al 76% e al 78%. Viceversa, le presenze dei turisti italiani passano dal 24% di gennaio e dal 22% di dicembre all'8% di luglio.

Relativamente alla provenienza, l'Europa rappresenta il bacino più consistente, seguono: Americhe, Asia, Oceania, Asia Occidentale e Africa.

Con riferimento agli arrivi, nel 2017, i primi 12 paesi di provenienza sono: USA, Regno Unito, Francia, Germania, Cina, Spagna, Corea del Sud, Australia, Giappone, Brasile, Canada e Argentina.

Gli Stati Uniti si confermano il primo mercato straniero, con circa 714 mila arrivi (+12,0% sul 2016), pari al 14,2% del totale, e 1,5 milioni di presenze (+15,3% sul 2016), pari al 13,0% del totale. In lieve crescita la permanenza media: 2,13 giorni.

Il Regno Unito mantiene la seconda posizione, nonostante una lieve flessione degli arrivi, che si attestano a circa 394 mila unità (-0,7% sul 2016), pari al 7,8% del totale, e circa 1,1 milioni di presenze (+1,4% sul 2016), pari al 9,2% del totale. In crescita la permanenza media: 2,73 giorni.

La Francia, sempre in terza posizione, segna una ulteriore crescita sia negli arrivi, che si attestano a circa 348 mila unità (+7,1% sul 2016), pari al 6,9% del totale, che nelle presenze, le quali superano 1 milione unità (+10,0% sul 2016), pari al 8,8% del totale. Seppur con una lieve flessione, mantiene il primato della più alta permanenza media, di quasi tre giorni (2,97).

Quarta la Germania, che continua la crescita del 2016, sia negli arrivi, che si attestano a circa 315 mila unità (+22,1% sul 2016), pari al 6,3% del totale, che nelle presenze, che sono circa 901 mila unità (+25,7% sul 2016), pari al 7,7% del totale. In crescita la permanenza media: 2,85 giorni.

La Cina, in quinta posizione, segna un importante recupero dopo la *performance* molto negativa del 2016, sia negli arrivi, che si attestano a circa 217 mila unità (+11,6% sul 2016), pari al 4,3% del totale, che nelle presenze, che sono circa 365 mila unità (+15,6% sul 2016), pari al 3,1% del totale. La permanenza media è di 1,68 giorni.

Sesta la Spagna, con circa 180 mila arrivi (+6,1% sul 2016), pari al 3,6% del totale, e circa 414 mila presenze (+4,8% sul 2016), pari al 3,5% del totale. La permanenza media è di 2,3 giorni.

Si inverte il *trend* della Corea del Sud, che resta in settima posizione, nonostante il significativo calo degli arrivi a circa 145 mila unità (-6,8% sul 2016), pari al 2,9% del totale, e quello molto contenuto delle presenze a circa 219 mila unità (-0,3% sul 2016), pari al 1,9% del totale. In lieve crescita la permanenza media, di 1,51 giorni, che resta comunque la minore tra i TOP12.

Ottava l'Australia, che inverte il trend negativo e vede un incremento degli arrivi, che si attestano a circa 139 mila unità (+3,1% sul 2016), pari al 2,8% del totale, e delle presenze pari a 333 mila unità (+7,9% sul 2016), pari al 2,9% del totale. In crescita permanenza media che sale a 2,39 giorni.

Il Giappone mantiene la nona posizione, con circa 130 mila arrivi (+4,4% sul 2016), pari al 2,6% del totale e circa 221 mila presenze (+8,7% sul 2016), pari al 1,9% del totale, mentre la permanenza media è di 1,71 giorni.

Recupera una posizione il Brasile, che si piazza decimo, a scapito del Canada, con una ottima *performance* dovuta a circa 118 mila arrivi (+14,0% sul 2016), pari al 2,3% del totale, e a circa 247 mila presenze (+19,0% sul 2016), pari al 2,1% del totale. La permanenza media è di 2,09 giorni.

Il Canada, pur con dati in crescita sul 2016, torna in undicesima posizione, con circa 111 mila arrivi (+5,7% sul 2016), pari al 2,2% del totale, e circa 252 mila presenze (+8,6% sul 2016), pari al 2,2% del totale, e una permanenza media di 2,27 giorni.

L'Argentina resta in dodicesima e ultima posizione nonostante il perdurare della crescita a doppia cifra sia negli arrivi, che si attestano a circa 108 mila unità (+11,1% sul 2016), pari al 2,1% del totale, che delle presenze, paria a circa 203 mila unità (+12,4% sul 2016), pari al 1,7% del totale. La permanenza media è di 1,88 giorni.

Nota metodologica

I movimenti degli ospiti (arrivi/presenze), ai fini delle rilevazioni statistiche, sono forniti dall'Ufficio di Statistica della Regione del Veneto, che raccoglie i dati direttamente dagli operatori delle strutture ricettive tramite il Sistema informativo regionale del turismo, secondo le disposizioni emanate dall'Istituto Nazionale di Statistica (ISTAT) e dalla stessa struttura regionale di statistica, ai sensi dell'art. 13, comma 5, della vigente Legge regionale n. 11/2013.

1. Arrivi e presenze

1 – Arrivi e presenze nel Comune di Venezia totali e per struttura ricettiva

Anno	Arrivi (x 1.000)	Var %	Presenze (x 1.000)	Var. %	Perm. media
Totale strutture ricettive					
2013	4.252	-	9.778	-	2,30
2014	4.281	0,7%	9.983	2,1%	2,33
2015	4.496	5,0%	10.183	2,0%	2,26
2016	4.646	3,3%	10.512	3,2%	2,26
2017	5.035	8,4%	11.686	11,2%	2,32
Strutture alberghiere					
2013	3.444	-	7.246	-	2,10
2014	3.411	-0,9%	7.546	4,1%	2,21
2015	3.526	3,3%	7.530	-0,2%	2,14
2016	3.591	1,9%	7.631	1,3%	2,12
2017	3.709	3,3%	7.946	4,1%	2,14
Strutture complementari					
2013	808	-	2.532	-	3,13
2014	869	7,6%	2.438	-3,7%	2,80
2015	970	11,6%	2.653	8,8%	2,73
2016	1.054	8,7%	2.881	8,6%	2,73
2017	1.326	25,8%	3.740	29,8%	2,82

Fonte: Elaborazioni Comune di Venezia, Settore Turismo - Osservatorio del Turismo su dati dell'Ufficio di Statistica della Regione del Veneto.

Arrivi e presenze

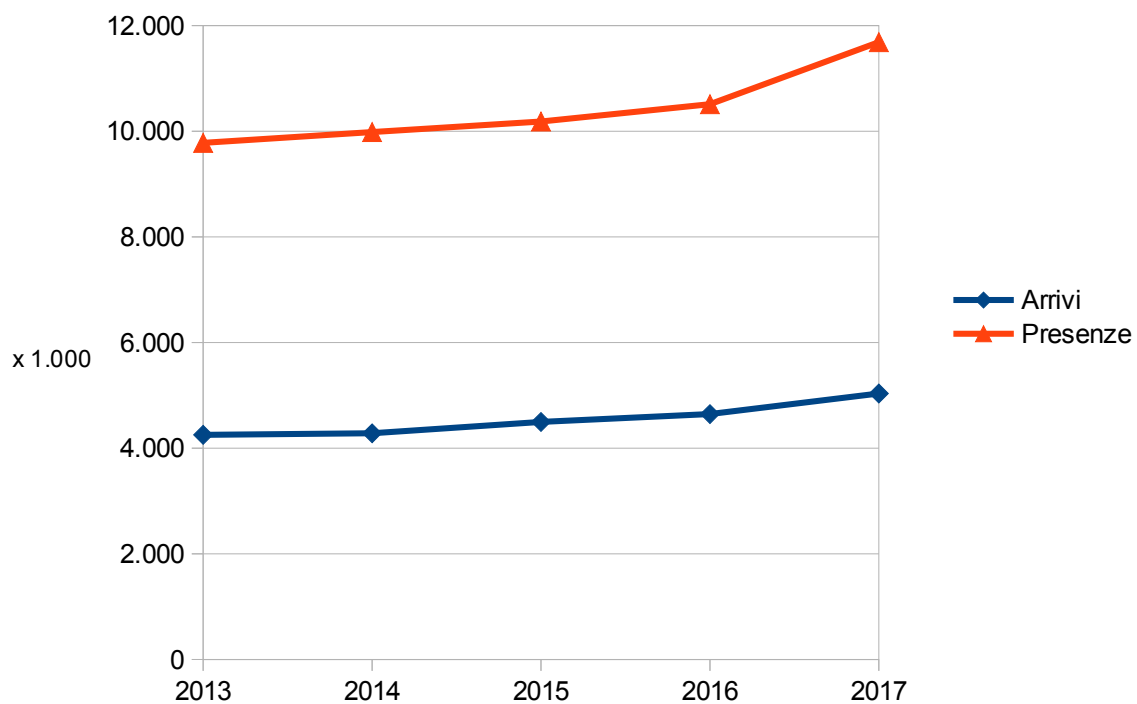

Arrivi e presenze: alberghiero

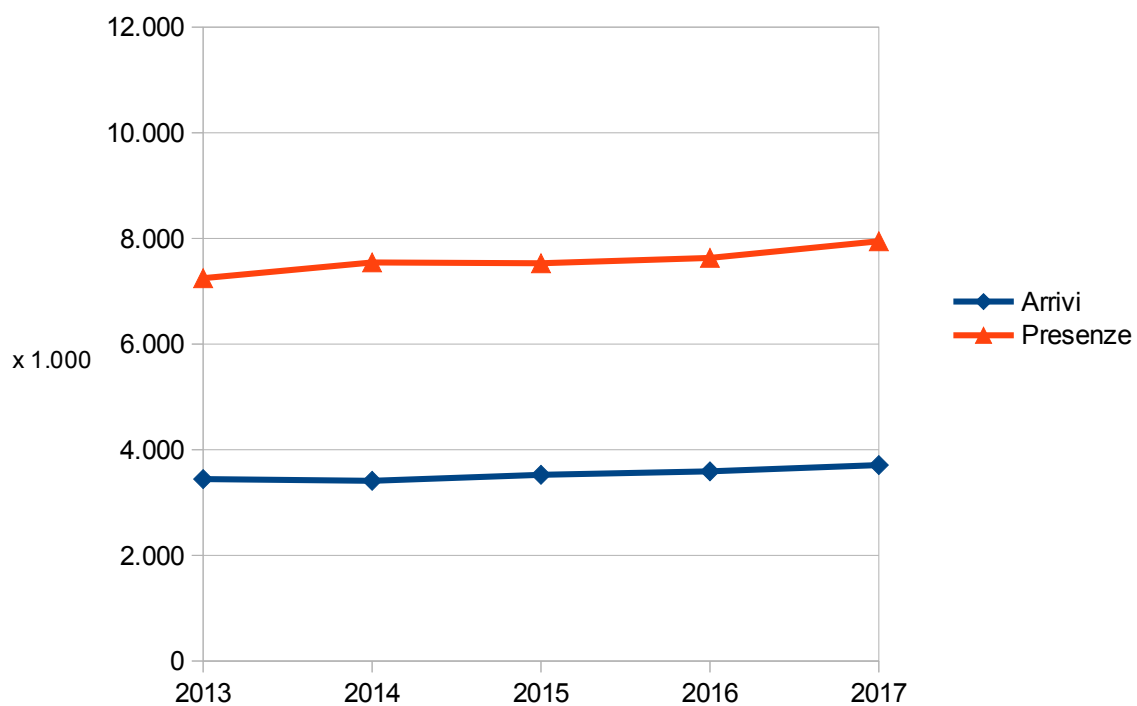

2 – Arrivi e presenze nel Comune di Venezia totali e per provenienza

Anno	Arrivi (x 1.000)	Var. %	Presenze (x 1.000)	Var. %	Perm. media
Totale					
2013	4.252	-	9.778	-	2,30
2014	4.281	0,7%	9.983	2,1%	2,33
2015	4.496	5,0%	10.183	2,0%	2,26
2016	4.646	3,3%	10.512	3,2%	2,26
2017	5.035	8,4%	11.686	11,2%	2,32
Stranieri					
2013	3.686	-	8.421	-	2,28
2014	3.686	0,0%	8.482	0,7%	2,30
2015	3.898	5,7%	8.788	3,6%	2,25
2016	3.995	2,5%	8.983	2,2%	2,25
2017	4.356	9,0%	10.062	12,0%	2,31
Italiani					
2013	566	-	1.357	-	2,40
2014	595	5,1%	1.501	10,6%	2,53
2015	598	0,6%	1.394	-7,1%	2,33
2016	651	8,8%	1.528	9,6%	2,35
2017	679	4,4%	1.624	6,3%	2,39

Fonte: Elaborazioni Comune di Venezia, Settore Turismo - Osservatorio del Turismo su dati dell'Ufficio di Statistica della Regione del Veneto.

Arrivi totali e per provenienza

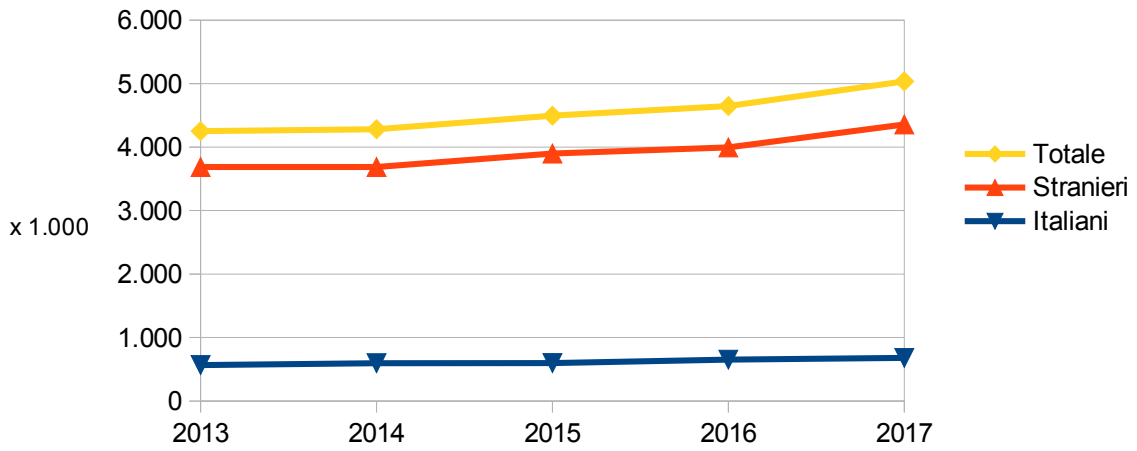

Presenze totali e per provenienza

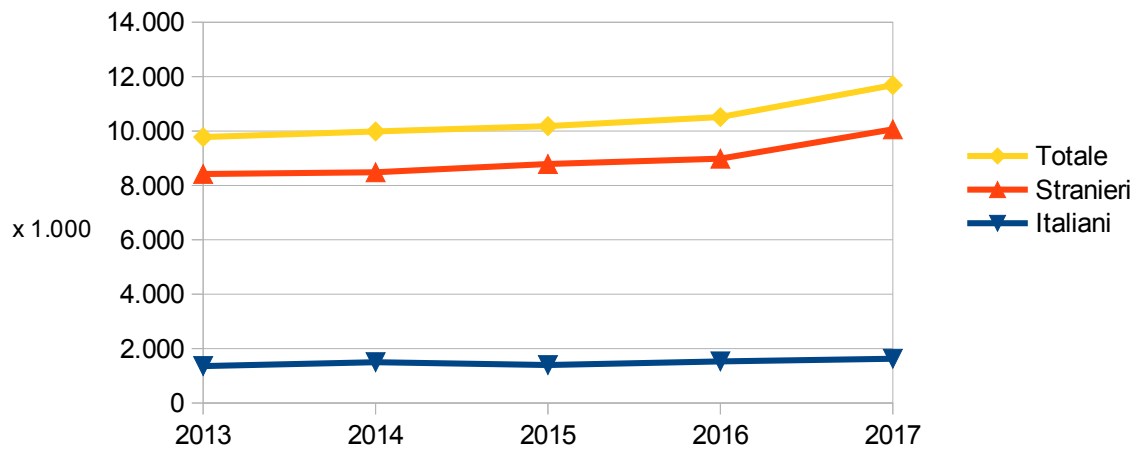

Permanenza media totale e per provenienza

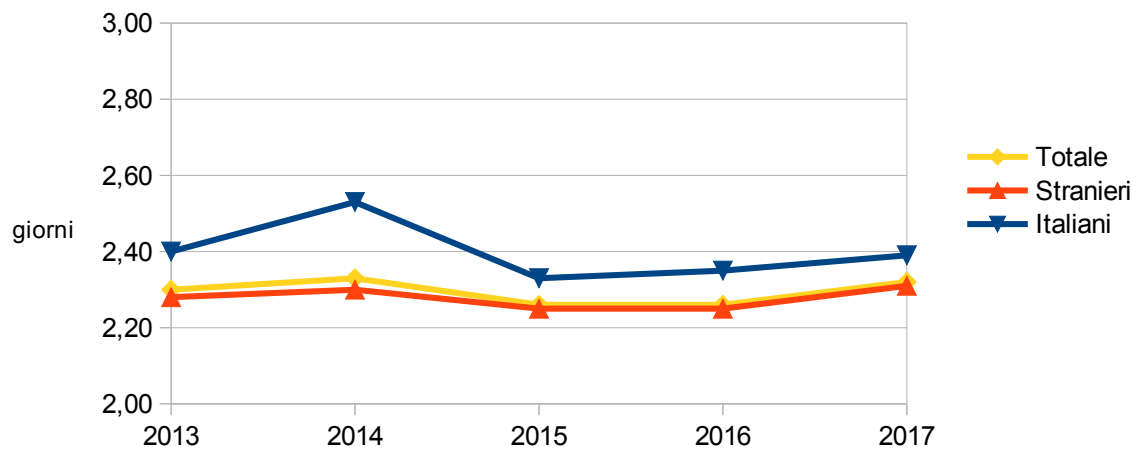

3 – Mercato straniero: arrivi e presenze totali e per struttura ricettiva

Anno	Arrivi (x 1.000)	Quota su tot. arrivi	Presenze (x 1.000)	Quota su tot. presenze	Perm. media
------	---------------------	-------------------------	-----------------------	---------------------------	----------------

Mercato straniero: totale strutture ricettive

2013	3.686	86,7%	8.421	86,1%	2,28
2014	3.686	86,1%	8.482	85,0%	2,30
2015	3.898	86,7%	8.788	86,3%	2,25
2016	3.995	86,0%	8.983	85,5%	2,25
2017	4.356	86,5%	10.061	86,1%	2,31

Mercato straniero: strutture alberghiere

2013	3.000	70,6%	6.357	65,0%	2,12
2014	2.947	68,8%	6.482	64,9%	2,20
2015	3.068	68,2%	6.596	64,8%	2,15
2016	3.095	66,6%	6.626	63,0%	2,14
2017	3.203	63,6%	6.907	59,1%	2,16

Mercato straniero: strutture complementari

2013	686	16,1%	2.064	21,1%	3,01
2014	740	17,3%	1.999	20,0%	2,70
2015	830	18,5%	2.193	21,5%	2,64
2016	900	19,4%	2.357	22,4%	2,62
2017	1.153	22,9%	3.154	27,0%	2,74

Fonte: Elaborazioni Comune di Venezia, Settore Turismo - Osservatorio del Turismo su dati su dati dell'Ufficio di Statistica della Regione del Veneto.

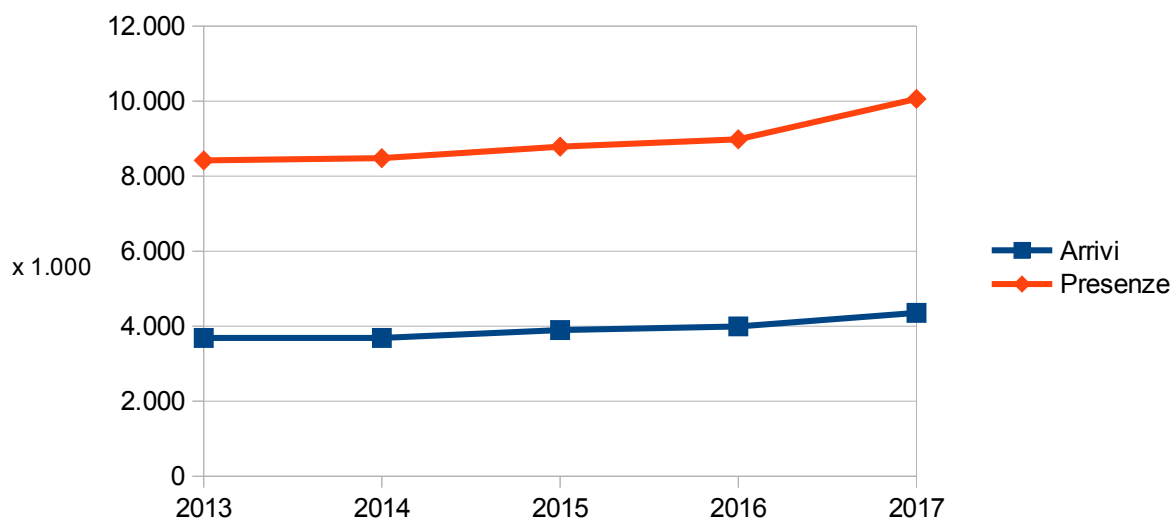

4 – Mercato italiano: arrivi e presenze totali e per struttura ricettiva

Anno	Arrivi (x 1.000)	Quota su tot. arrivi	Presenze (x 1.000)	Quota su tot. presenze	Perm. media
------	---------------------	-------------------------	-----------------------	---------------------------	----------------

Mercato italiano: totale strutture ricettive

2013	566	13,3%	1.357	13,9%	2,40
2014	595	13,9%	1.501	15,0%	2,53
2015	598	13,3%	1.394	13,7%	2,33
2016	651	14,0%	1.528	14,5%	2,35
2017	679	13,5%	1.624	13,9%	2,39

Mercato italiano: strutture alberghiere

2013	444	10,4%	889	9,1%	2,00
2014	465	10,9%	1.063	10,6%	2,29
2015	458	10,2%	934	9,2%	2,04
2016	496	10,7%	1.005	9,6%	2,02
2017	506	10,1%	1.038	8,9%	2,05

Mercato italiano: strutture complementari

2013	122	2,9%	468	4,8%	3,85
2014	130	3,0%	438	4,4%	3,38
2015	141	3,1%	460	4,5%	3,27
2016	154	3,3%	524	5,0%	3,39
2017	173	3,4%	586	5,0%	3,39

Fonte: Elaborazioni Comune di Venezia, Settore Turismo - Osservatorio del Turismo su dati dell'Ufficio di Statistica della Regione del Veneto.

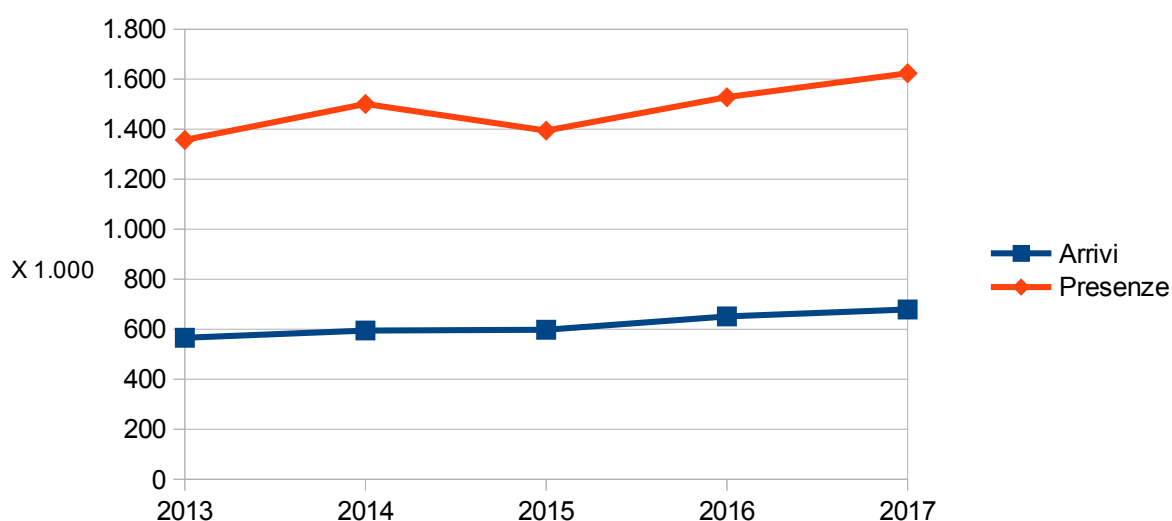

5 – Andamento mensile presenze

Comune di Venezia 2016		Comune di Venezia 2017		Var. % 16-17
Presenze totali (x1.000)		Presenze totali (x1.000)		
gennaio	505	gennaio	533	5,6%
febbraio	615	febbraio	665	8,0%
marzo	796	marzo	784	-1,5%
1° Trimestre	1.915	1° Trimestre	1.981	3,4%
aprile	896	aprile	1.072	19,7%
maggio	1.038	maggio	1.084	4,4%
giugno	1.000	giugno	1.153	15,4%
2° Trimestre	2.934	2° Trimestre	3.310	12,8%
luglio	1.167	luglio	1.277	9,4%
agosto	1.144	agosto	1.273	11,3%
settembre	1.058	settembre	1.210	14,5%
3° Trimestre	3.368	3° Trimestre	3.761	11,7%
ottobre	1.037	ottobre	1.201	15,8%
novembre	672	novembre	794	18,1%
dicembre	586	dicembre	639	9,2%
4° Trimestre	2.294	4° Trimestre	2.634	14,8%
Totale anno	10.512	Totale anno	11.686	11,2%

Fonte: Elaborazioni Comune di Venezia, Settore Turismo - Osservatorio del Turismo su dati dell'Ufficio di Statistica della Regione del Veneto.

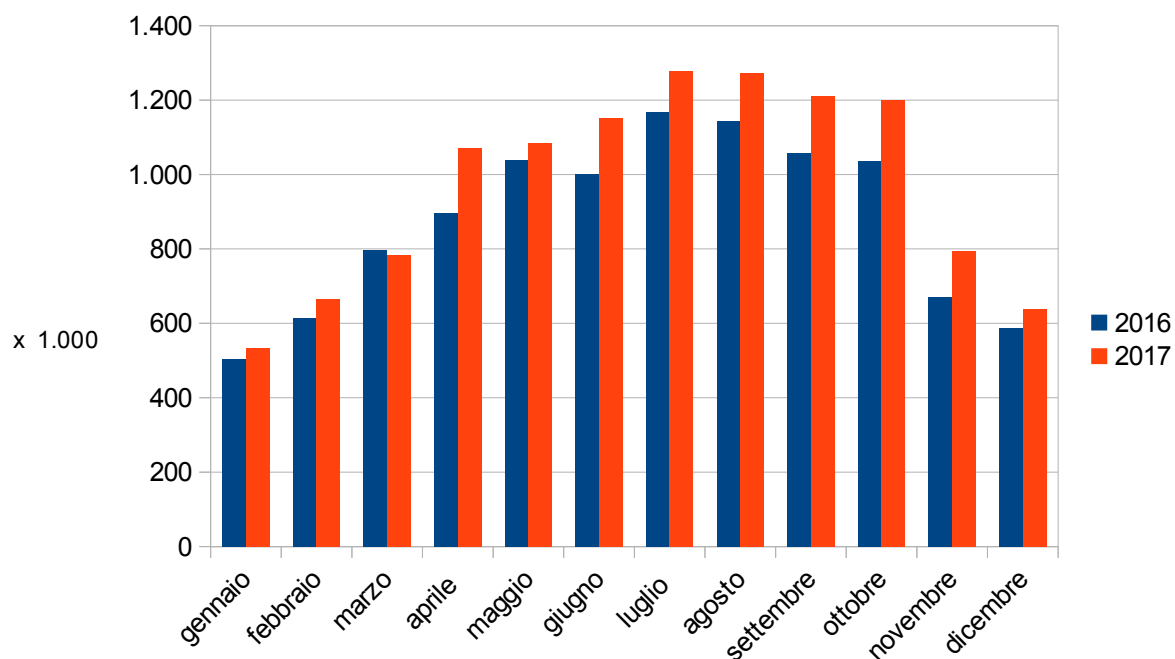

6 – Mercato straniero: andamento mensile presenze

Comune di Venezia 2016		Comune di Venezia 2017		Var. % 16-17
Presenze turisti stranieri (x1.000)		Presenze turisti stranieri (x1.000)		
gennaio	382	gennaio	405	6,2%
febbraio	486	febbraio	528	8,7%
marzo	655	marzo	638	-2,5%
1° Trimestre	1.522	1° Trimestre	1.572	3,3%
aprile	760	aprile	910	19,8%
maggio	928	maggio	962	3,7%
giugno	883	giugno	1.038	17,6%
2° Trimestre	2.571	2° Trimestre	2.911	13,2%
luglio	1.066	luglio	1.174	10,1%
agosto	1.023	agosto	1.147	12,0%
settembre	927	settembre	1.070	15,4%
3° Trimestre	3.017	3° Trimestre	3.391	12,4%
ottobre	883	ottobre	1.059	19,9%
novembre	542	novembre	634	17,0%
dicembre	448	dicembre	496	10,8%
4° Trimestre	1.873	4° Trimestre	2.189	16,9%
Totale anno	8.983	Totale anno	10.062	12,0%

Fonte: Elaborazioni Comune di Venezia, Settore Turismo - Osservatorio del Turismo su dati dell'Ufficio di Statistica della Regione del Veneto.

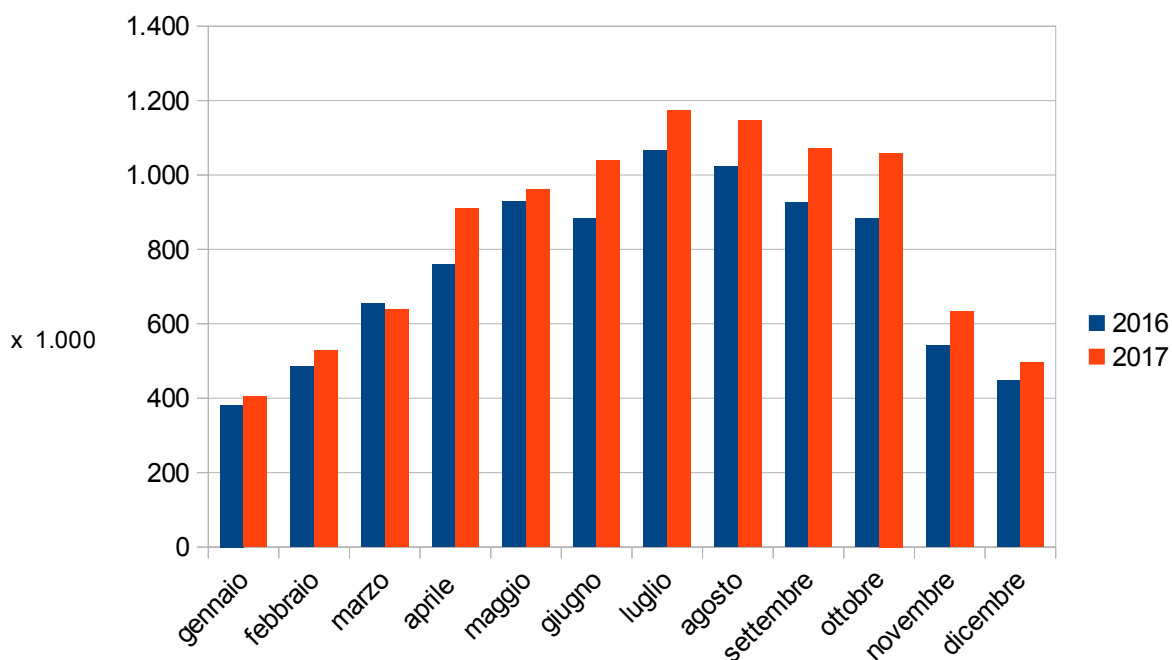

7 – Mercato italiano: andamento mensile presenze

Comune di Venezia 2016		Comune di Venezia 2017		Var. % 16-17
Presenze turisti Italiani (x1.000)		Presenze turisti Italiani (x1.000)		
gennaio	123	gennaio	128	3,8%
febbraio	129	febbraio	136	5,5%
marzo	141	marzo	146	3,3%
1° Trimestre	393	1° Trimestre	410	4,2%
aprile	136	aprile	162	19,2%
maggio	109	maggio	122	11,0%
giugno	117	giugno	115	-1,5%
2° Trimestre	362	2° Trimestre	399	10,1%
luglio	101	luglio	103	2,8%
agosto	120	agosto	127	5,2%
settembre	130	settembre	140	7,9%
3° Trimestre	351	3° Trimestre	370	5,5%
ottobre	154	ottobre	143	-7,4%
novembre	130	novembre	160	22,8%
dicembre	138	dicembre	143	3,9%
4° Trimestre	422	4° Trimestre	446	5,6%
Totale anno	1.528	Totale anno	1.624	6,3%

Fonte: Elaborazioni Comune di Venezia, Settore Turismo - Osservatorio del Turismo su dati dell'Ufficio di Statistica della Regione del Veneto.

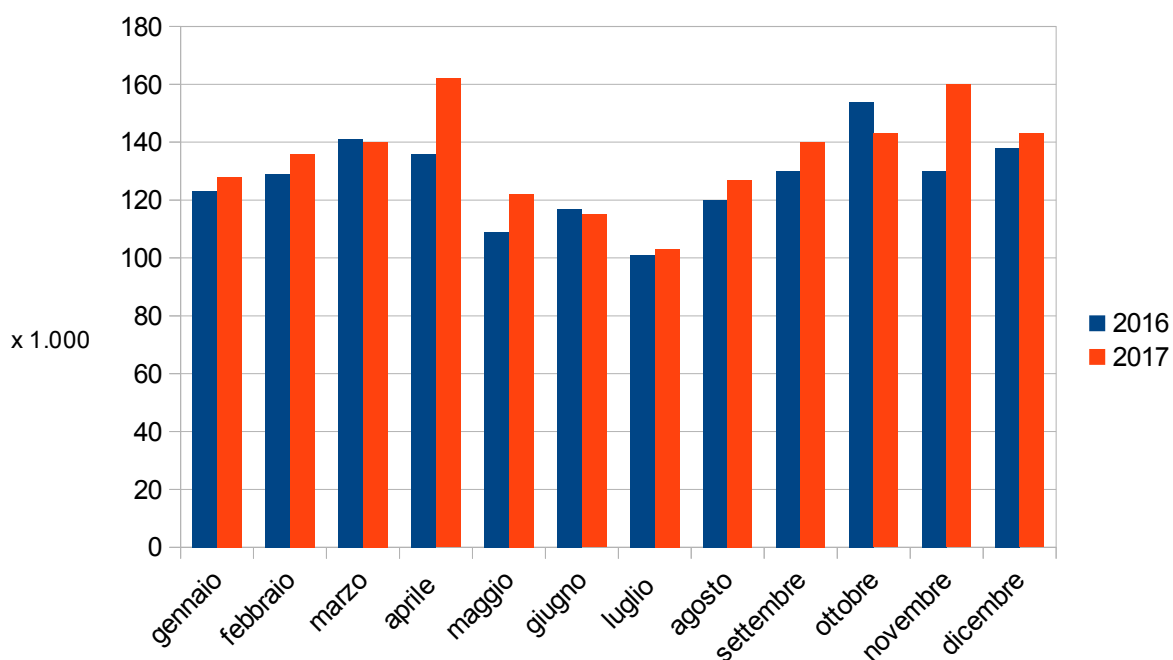

Percentuale presenze mensili 2017 per provenienza sul totale annuo

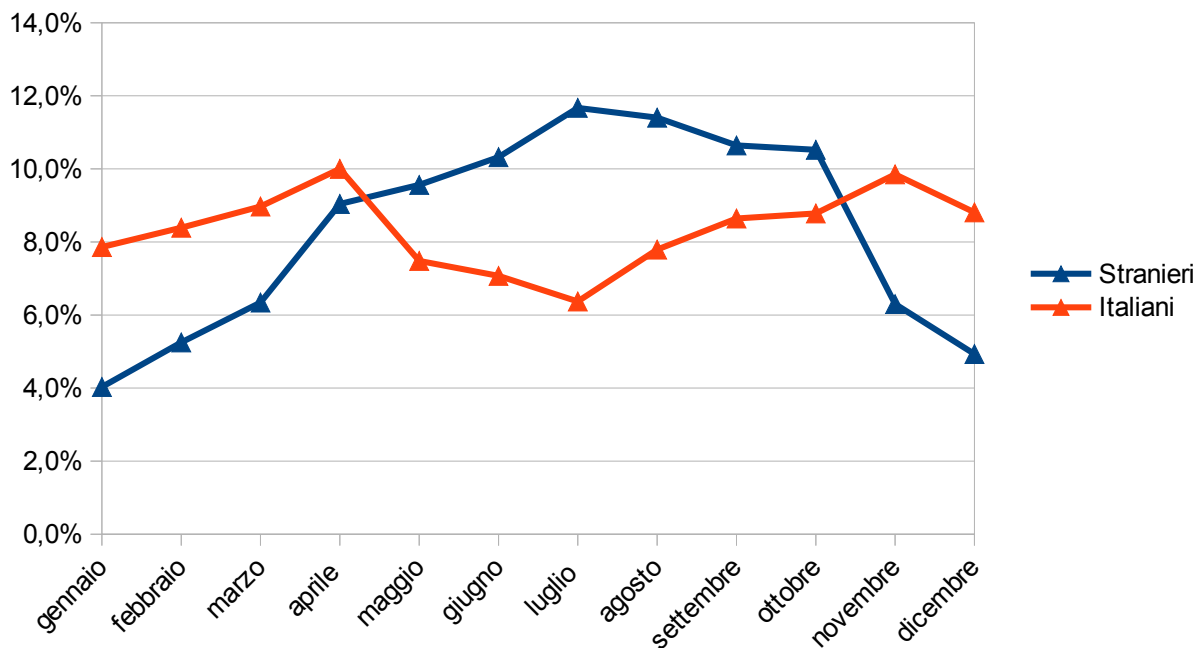

Composizione delle presenze mensili 2017 per provenienza

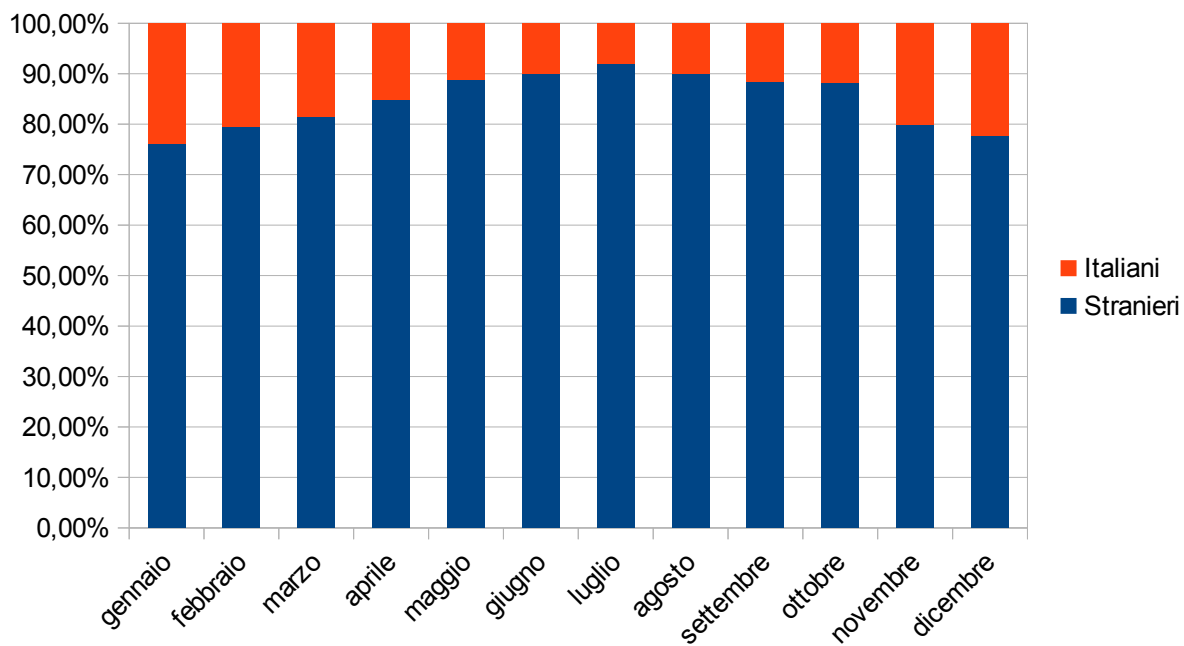

8 – Arrivi e presenze nel Comune di Venezia e nelle tre zone (Città storica, Lido e Terraferma)

Anno	Arrivi (x 1.000)	Presenze (x 1.000)	Perm. media	Quota su tot. arrivi	Quota su tot. presenze
Comune di Venezia					
2013	4.252	9.778	2,30		
2014	4.281	9.983	2,33		
2015	4.496	10.183	2,26	100,0%	100,0%
2016	4.646	10.512	2,26		
2017	5.035	11.686	2,32		
Città storica					
2013	2.533	6.402	2,53	59,6%	65,5%
2014	2.599	6.425	2,47	60,7%	64,4%
2015	2.777	6.814	2,45	61,8%	66,9%
2016	2.896	7.046	2,43	62,3%	67,0%
2017	3.156	7.862	2,49	62,7%	67,3%
Lido					
2013	187	554	2,96	4,4%	5,7%
2014	184	538	2,92	4,3%	5,4%
2015	189	568	3,00	4,2%	5,6%
2016	186	539	2,90	4,0%	5,1%
2017	185	559	3,03	3,7%	4,8%
Terraferma					
2013	1.532	2.822	1,84	36,0%	28,9%
2014	1.498	3.020	2,02	35,0%	30,3%
2015	1.530	2.801	1,83	34,0%	27,5%
2016	1.564	2.927	1,87	33,7%	27,8%
2017	1.695	3.265	1,93	33,7%	27,9%

Fonte: Elaborazioni Comune di Venezia, Settore Turismo - Osservatorio del Turismo su dati dell'Ufficio di Statistica della Regione del Veneto.

9 – Stranieri e italiani nelle tre zone del Comune di Venezia

Anno	Stranieri			Italiani			Totale	
	Arrivi X 1.000	Presen. X 1.000	Perm. Media	Arrivi X 1.000	Presen. X 1.000	Perm. Media	Arrivi X 1.000	Presen. X 1.000

Città storica

2013	2.241	5.652	2,52	292	749	2,56	2.533	6.402
2014	2.295	5.683	2,48	304	742	2,44	2.599	6.425
2015	2.463	6.080	2,47	313	734	2,34	2.777	6.814
2016	2.550	6.226	2,44	346	820	2,37	2.896	7.046
2017	2.786	6.965	2,50	370	898	2,43	3.156	7.862

Lido

2013	156	473	3,03	31	81	2,61	187	554
2014	148	447	3,01	36	91	2,55	184	538
2015	154	472	3,07	35	96	2,73	189	568
2016	148	445	3,01	38	94	2,48	186	539
2017	148	461	3,11	37	98	2,68	185	559

Terraferma

2013	1.289	2.295	1,78	242	527	2,18	1.532	2.822
2014	1.243	2.352	1,89	255	668	2,63	1.498	3.020
2015	1.281	2.237	1,75	249	564	2,26	1.530	2.801
2016	1.296	2.313	1,78	267	614	2,30	1.564	2.927
2017	1.422	2.636	1,85	273	628	2,30	1.695	3.265

Fonte: Elaborazioni Comune di Venezia, Settore Turismo - Osservatorio del Turismo su dati dell'Ufficio di Statistica della Regione del Veneto.

Presenze 2017 Stranieri

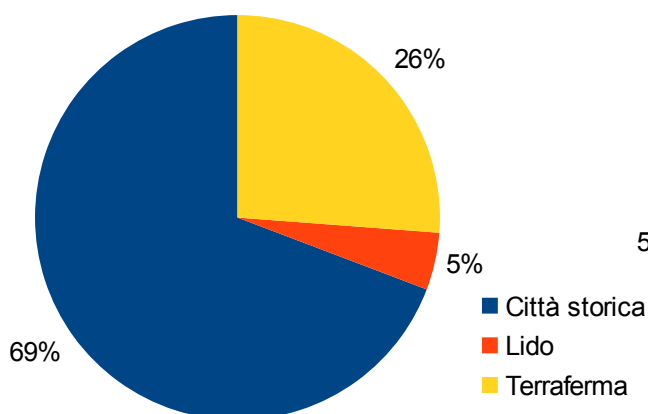

Presenze 2017 Italiani

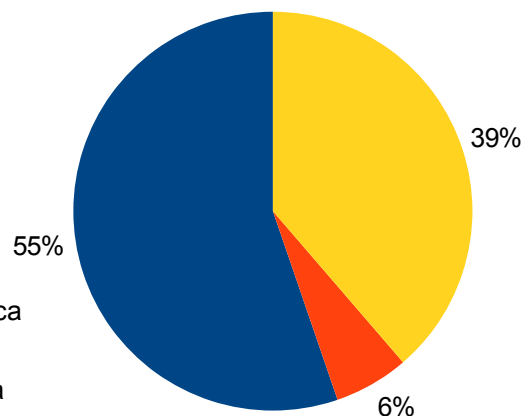

10 – Settore alberghiero e complementare nelle tre zone del Comune di Venezia

Anno	Alberghiero			Complementare			Totale	
	Arrivi X 1.000	Presen. X 1.000	Perm. Media	Arrivi X 1.000	Presen. X 1.000	Perm. Media	Arrivi X 1.000	Presen. X 1.000
Città storica								
2013	1.942	4.520	2,33	591	1.882	3,19	2.533	6.402
2014	1.955	4.579	2,34	644	1.847	2,87	2.599	6.425
2015	2.067	4.830	2,34	709	1.985	2,80	2.777	6.814
2016	2.121	4.931	2,33	775	2.115	2,73	2.896	7.046
2017	2.172	5.084	2,34	984	2.778	2,82	3.156	7.862
Lido								
2013	168	483	2,87	19	71	3,81	186,98	554
2014	165	465	2,83	19	73	3,75	183,97	538
2015	161	472	2,92	28	96	3,48	189,02	568
2016	159	446	2,80	27	94	3,49	186,00	539
2017	158	460	2,91	27	99	3,70	184,75	559
Terraferma								
2013	1.333	2.243	1,68	198	579	2,92	1.532	2.822
2014	1.291	2.502	1,94	206	518	2,51	1.498	3.020
2015	1.297	2.229	1,72	233	572	2,45	1.530	2.801
2016	1.311	2.254	1,72	252	673	2,67	1.564	2.927
2017	1.379	2.402	1,74	315	862	2,73	1.695	3.265

Fonte: Elaborazioni Comune di Venezia, Settore Turismo - Osservatorio del Turismo su dati dell'Ufficio di Statistica della Regione del Veneto.

2. Paesi di provenienza

1 – Arrivi e presenze per Paese di provenienza anno 2017: Europa

Paese di Provenienza	Alberghiero		Complementare		Totale strutture	
	Arrivi	Presenze	Arrivi	Presenze	Arrivi	Presenze
Regno Unito	291.790	767.962	102.407	309.159	394.197	1.077.121
Francia	226.593	619.707	121.901	414.330	348.494	1.034.037
Germania	185.567	504.304	129.921	396.229	315.488	900.533
Spagna	130.772	293.444	49.511	121.049	180.283	414.493
Austria	62.369	149.920	24.367	64.691	86.736	214.611
Russia	57.191	135.347	25.368	63.571	82.559	198.918
Svizzera*	55.972	148.346	24.472	72.357	80.444	220.703
Belgio	46.151	130.962	18.572	62.569	64.723	193.531
Paesi bassi	37.540	99.082	24.316	74.047	61.856	173.129
Polonia	27.437	62.490	19.812	50.401	47.249	112.891
Romania	25.383	64.571	9.809	27.269	35.192	91.840
Portogallo	26.223	57.315	8.200	22.132	34.423	79.447
Svezia	23.385	59.221	9.119	25.788	32.504	85.009
Irlanda	16.332	43.716	14.467	37.955	30.799	81.671
Turchia	19.958	40.411	7.762	15.951	27.720	56.362
Ungheria	15.177	35.072	8.397	30.631	23.574	65.703
Ucraina	16.155	33.898	6.562	15.779	22.717	49.677
Grecia	16.755	39.986	4.586	13.029	21.341	53.015
Norvegia	15.435	40.701	5.725	15.811	21.160	56.512
Repubblica Ceca	11.366	25.773	8.297	20.684	19.663	46.457
Danimarca	12.582	35.010	6.631	20.732	19.213	55.742
Finlandia	9.055	24.165	4.567	12.729	13.622	36.894
Bulgaria	8.029	18.391	3.882	9.324	11.911	27.715
Croazia	7.875	16.073	2.299	6.240	10.174	22.313
Slovenia	6.233	11.354	3.167	6.731	9.400	18.085
Lituania	4.175	9.637	2.580	5.479	6.755	15.116
Slovacchia	4.142	8.286	1.772	5.393	5.914	13.679
Lettonia	2.170	5.398	1.733	4.091	3.903	9.489
Estonia	1.868	4.065	1.422	3.096	3.290	7.161
Lussemburgo	2.249	7.034	714	2.562	2.963	9.596
Malta	2.158	5.466	784	2.547	2.942	8.013
Cipro	1.228	3.162	644	1.357	1.872	4.519
Islanda	970	2.088	416	1.170	1.386	3.258
Altri Paesi Europa**	22.281	51.307	6.033	15.684	28.314	66.991
TOTALE EUROPA	1.392.566	3.553.664	660.215	1.950.567	2.052.781	5.504.231

* Compreso il Liechtenstein.

** L'elenco dettagliato è consultabile a pagina 44.

Fonte: Elaborazioni Comune di Venezia, Settore Turismo - Osservatorio del Turismo su dati dell'Ufficio di Statistica della Regione del Veneto.

2 – Arrivi e presenze per Paese di provenienza anno 2017: Extra Europa

Paese di provenienza	Alberghiero		Complementare		Totale strutture	
	Arrivi	Presenze	Arrivi	Presenze	Arrivi	Presenze
U.S.A.	549.431	1.097.337	164.491	425.208	713.922	1.522.545
Brasile	95.130	193.369	23.127	54.003	118.257	247.372
Canada	76.542	164.289	34.478	88.053	111.020	252.342
Argentina	86.057	156.309	21.968	46.644	108.025	202.953
Messico	52.887	83.814	13.160	25.302	66.047	109.116
Venezuela	2.921	6.239	683	1.483	3.604	7.722
Altri Paesi Americhe*	85.531	146.826	25.827	57.934	111.358	204.760
TOTALE AMERICHE	948.499	1.848.183	283.734	698.627	1.232.233	2.546.810
Cina	172.959	269.492	44.537	95.677	217.496	365.169
Corea del Sud	121.484	169.497	23.952	49.444	145.436	218.941
Giappone	117.546	193.825	12.176	27.649	129.722	221.474
India	42.405	81.062	14.736	30.432	57.141	111.494
Altri Paesi Asia*	115.397	198.656	24.227	62.489	139.624	261.145
TOTALE ASIA	569.791	912.532	119.628	265.691	689.419	1.178.223
Israele	24.739	58.254	8.870	23.860	33.609	82.114
Altri Paesi Asia Occidentale*	38.030	76.439	8.636	20.701	46.666	97.140
TOTALE ASIA OCCIDENT.	62.769	134.693	17.506	44.561	80.275	179.254
Egitto	3.405	8.000	1.269	4.275	4.674	12.275
Africa mediterranea*	10.775	25.966	3.117	8.484	13.892	34.450
Sud Africa	13.702	31.399	4.567	15.532	18.269	46.931
Altri Paesi Africa*	8.181	18.287	2.726	10.000	10.907	28.287
TOTALE AFRICA	36.063	83.652	11.679	38.291	47.742	121.943
Australia	89.551	203.745	49.766	129.338	139.317	333.083
Nuova Zelanda	11.938	29.284	7.942	20.716	19.880	50.000
TOTALE OCEANIA	101.489	233.029	57.708	150.054	159.197	383.083
Altri Paesi* e Paesi non specificati	91.877	142.176	2.190	5.780	94.067	147.956
TOTALE STRANIERI	3.203.054	6.907.929	1.152.660	3.153.571	4.355.714	10.061.500
TOTALE ITALIA	506.100	1.038.313	173.068	586.006	679.168	1.624.319
TOTALE GENERALE	3.709.154	7.946.242	1.325.728	3.739.577	5.034.882	11.685.819

* L'elenco dettagliato è consultabile alla pagina seguente.

Fonte: Elaborazioni Comune di Venezia, Settore Turismo - Osservatorio del Turismo su dati dell'Ufficio di Statistica della Regione del Veneto.

Altri Paesi di provenienza	Paesi
Altri Paesi Europa	Albania, Andorra, Bielorussia, Bosnia-Erzegovina, Isole Faeroe (DK), Gibilterra (UK), Guernsey, Isola di Man, Jersey, Kosovo, Macedonia, Moldova, Monaco, Montenegro, San Marino, Serbia, Stato della città del Vaticano, Svalbard e Jan Mayen, Bonaire, Saint Eustatius e Saba (NL).
Altri Paesi Americhe	Bermuda (UK), Greenland (DK), Saint Pierre e Miquelon (FR), Anguilla (UK), Aruba (NL), Bahamas, Barbados, Belize, Bolivia, Isole Vergini Britanniche (UK), Isole Cayman (UK), Cile, Clipperton (FR), Colombia, Costa Rica, Cuba, Curacao (NL), Dominica, Isole Flakland (UK), Repubblica Dominicana, Ecuador, El Salvador, Giamaica, Grenada, Guatemala, Guyana, Haiti, Honduras, Monserrat (UK), Nicaragua, Panama, Paraguay, Perù, Puerto Rico (US), Saint Barthelemy (FR), Saint Kitts e Nevis, Santa Lucia, Saint Martin (FR), Saint Vincent e Grenadine, Saint Marteen (NL), Suriname, Trinidad e Tobago, Isole Turks e Cacois (UK), Uruguay, Isole Vergini Americane (US).
Altri Paesi Asia	Afghanistan, Bangladesh, Bhutan, Birmania, British Indian Ocean Territory (UK), Brunei Darussalam, Cambogia, Corea del Nord, Filippine, Indonesia, Kazakistan, Kirghizistan, Laos, Malaysia, Maldive, Mongolia, Nepal, Pakistan, Singapore, Sri Lanka, Tagikistan, Taiwan, Thailandia, Timor Est, Turkmenistan, Uzbekistan, Vietnam.
Altri Paesi Asia Occidentale (già Altri Paesi Medio Oriente)	Arabia Saudita, Armenia, Azerbaigian, Bahrein, Emirati Arabi Uniti, Georgia, Giordania, Iran, Iraq, Kuwait, Libano, Oman, Qatar, Siria, Territori dell'Autonomia Palestinese, Yemen.
Africa mediterranea	Libia, Tunisia, Algeria, Marocco.
Altri Paesi Africa	Angola, Benin, Botswana, Burkina Faso, Burundi, Camerun, Capo Verde, Ciad, Comore, Congo, Costa d'Avorio, Eritrea, Etiopia, Gabon, Gambia, Ghana, Gibuti, Guinea, Guinea Bissau, Guinea Equatoriale, Kenya, Lesotho, Liberia, Madagascar, Malawi, Mali, Mauritania, Mauritius, Mozambico, Namibia, Niger, Nigeria, Repubblica Centrafricana, Repubblica Democratica del Congo, Ruanda, Sant'Elena (UK), São Tomé e Príncipe, Senegal, Seychelles, Sierra Leone, Somalia, Sudan, Sudan del Sud, Swaziland, Tanzania, Togo, Uganda, Western Sahara, Zambia, Zimbabwe.
Altri Paesi	Samoa Americane (US), Isole Christmas (AU), Isole Cocos (AU), Isole Cook (NZ), Figi, Polinesia Francese (FR), Guam (US), Isole di Heard e McDonald (AU), Kiribati, Isole Marshall, Stati Federati Micronesia, Nuova Caledonia (FR), Nauru, Niue (NZ), Isole Norfolk (AU), Marianne del Nord (US), Palau, Papua Nuova Guinea, Isole Pitcaim (UK), Isole Salomone, Samoa, Tokelau (NZ), Tonga, Tuvalu, Isole Minori Esterne degli Stati Uniti d'America (US), Vanuatu, Wallis e Futuna (FR).

* ISTAT Circolare prot. n. 252057 del 21 marzo 2017 "Movimento dei clienti negli esercizi ricettivi (2017)", allegato n. 3.

Distribuzione presenze 2017 per provenienza

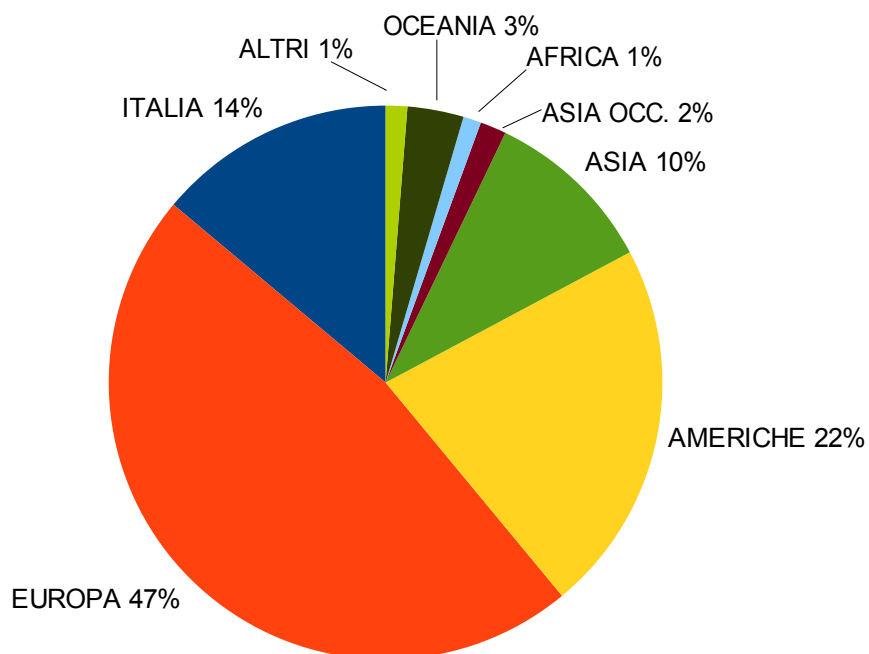

Composizione presenze 2017 per provenienza e per struttura ricettiva

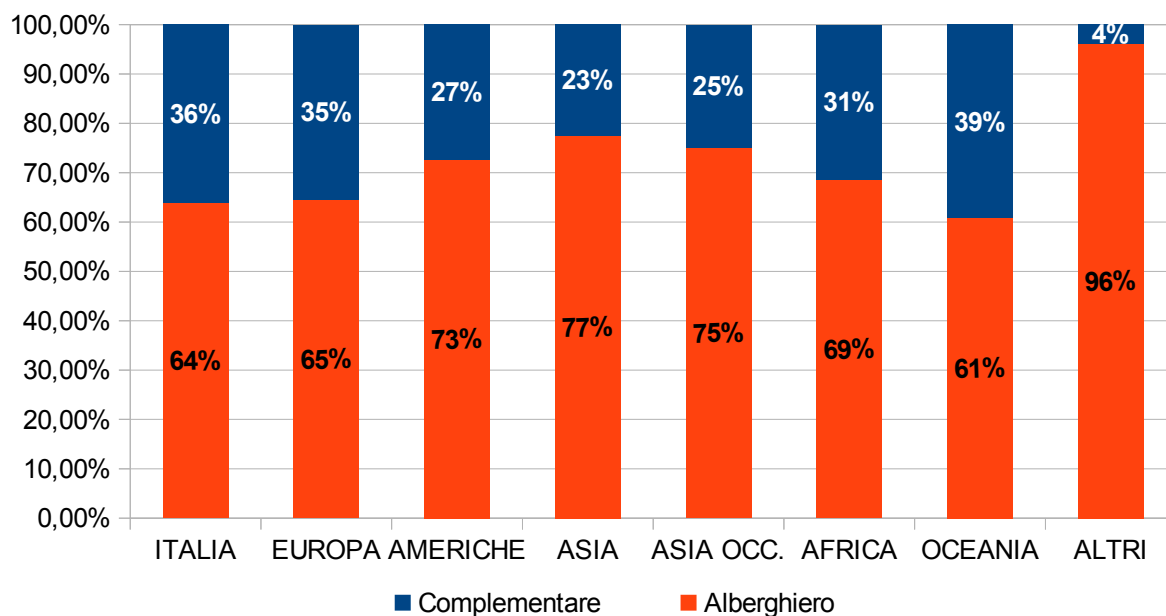

3 – Paesi di provenienza TOP 12 anno 2017

Paesi	Arrivi (x 1.000)	% su tot.	Presenze (x 1.000)	% su tot.	Perm. media
1. U.S.A.	714	14,2%	1.523	13,0%	2,13
2. Regno Unito	394	7,8%	1.077	9,2%	2,73
3. Francia	348	6,9%	1.034	8,8%	2,97
4. Germania	315	6,3%	901	7,7%	2,85
5. Cina	217	4,3%	365	3,1%	1,68
6. Spagna	180	3,6%	414	3,5%	2,30
7. Corea del Sud	145	2,9%	219	1,9%	1,51
8. Australia	139	2,8%	333	2,9%	2,39
9. Giappone	130	2,6%	221	1,9%	1,71
10. Brasile	118	2,3%	247	2,1%	2,09
11. Canada	111	2,2%	252	2,2%	2,27
12. Argentina	108	2,1%	203	1,7%	1,88
Totale TOP 12	2.922	58,0%	6.790	58,1%	2,32
Totale altri Paesi	1.434	28,5%	3.271	28,0%	2,28
Totale stranieri	4.356	86,5%	10.062	86,1%	2,31
Totale italiani	679	13,5%	1.624	13,9%	2,39
TOTALE	5.035	100,0%	11.686	100,0%	2,32

Fonte: Elaborazioni Comune di Venezia, Settore Turismo - Osservatorio del Turismo su dati dell'Ufficio di Statistica della Regione del Veneto.

4 – Paesi TOP 12 anni 2013-2017

Anno	Arrivi (x 1.000)	Var. %	Presenze (x 1.000)	Var. %	Perm. media
------	---------------------	--------	-----------------------	--------	----------------

1° U.S.A. =

2013	550		1.160		2,11
2014	576	4,8%	1.199	3,4%	2,08
2015	637	10,6%	1.349	12,5%	2,12
2016	638	0,0%	1.321	-2,1%	2,07
2017	714	12,0%	1.523	15,3%	2,13

2° Regno Unito =

2013	287		785		2,73
2014	303	5,3%	825	5,1%	2,72
2015	346	14,3%	944	14,5%	2,73
2016	397	14,7%	1.062	12,5%	2,67
2017	394	-0,7%	1.077	1,4%	2,73

3° Francia =

2013	363		1.068		2,94
2014	321	-11,6%	964	-9,7%	3,01
2015	304	-5,2%	901	-6,5%	2,96
2016	325	7,0%	940	4,3%	2,89
2017	348	7,1%	1.034	10,0%	2,97

4° Germania =

2013	240		693		2,89
2014	231	-3,8%	657	-5,2%	2,85
2015	241	4,7%	703	7,0%	2,91
2016	258	7,0%	716	2,0%	2,77
2017	315	22,1%	901	25,7%	2,85

Il simbolo “=” indica che non c'è stata variazione di posizione, rispetto al 2016.

Fonte: Elaborazioni Comune di Venezia, Settore Turismo - Osservatorio del Turismo su dati dell'Ufficio di Statistica della Regione del Veneto.

Anno	Arrivi (x 1.000)	Var. %	Presenze (x 1.000)	Var. %	Perm. media
------	---------------------	--------	-----------------------	--------	----------------

5° Cina =

2013	201		308		1,54
2014	206	2,5%	339	9,9%	1,65
2015	255	24,1%	393	15,9%	1,54
2016	195	-23,6%	316	-19,5%	1,62
2017	217	11,6%	365	15,6%	1,68

6° Spagna =

2013	132		310		2,35
2014	138	4,5%	335	8,2%	2,43
2015	148	7,6%	343	2,4%	2,31
2016	170	14,6%	396	15,2%	2,33
2017	180	6,1%	414	4,8%	2,30

7° Corea del Sud =

2013	94		130		1,38
2014	108	14,8%	159	22,0%	1,47
2015	139	27,8%	200	25,5%	1,44
2016	156	12,6%	220	9,9%	1,41
2017	145	-6,8%	219	-0,3%	1,51

8° Australia =

2013	144		365		2,53
2014	143	-0,8%	338	-7,4%	2,36
2015	142	-0,7%	330	-2,4%	2,32
2016	135	-4,8%	309	-6,3%	2,28
2017	139	3,1%	333	7,9%	2,39

Il simbolo "=" indica che non c'è stata variazione di posizione rispetto al 2016.

Fonte: Elaborazioni Comune di Venezia, Settore Turismo - Osservatorio del Turismo su dati dell'Ufficio di Statistica della Regione del Veneto.

Anno	Arrivi (x 1.000)	Var. %	Presenze (x 1.000)	Var. %	Perm. media
------	---------------------	--------	-----------------------	--------	----------------

9° Giappone =

2013	201		300		1,49
2014	181	-9,8%	287	-4,4%	1,58
2015	152	-16,0%	241	-16,2%	1,58
2016	124	-18,5%	204	-15,3%	1,64
2017	130	4,4%	221	8,7%	1,71

10° Brasile ↑

2013	134		259		1,94
2014	130	-3,0%	261	0,8%	2,01
2015	128	-1,6%	256	-1,9%	2,01
2016	104	-18,7%	208	-18,8%	2,00
2017	118	14,0%	247	19,0%	2,09

11° Canada ↓

2013	105		246		2,34
2014	106	0,2%	238	-3,0%	2,26
2015	107	0,9%	242	1,4%	2,27
2016	105	-1,4%	232	-3,8%	2,21
2017	111	5,7%	252	8,6%	2,27

12° Argentina =

2013	74		144		1,94
2014	64	-14,5%	125	-13,3%	1,96
2015	82	29,5%	155	23,9%	1,88
2016	97	18,1%	181	16,8%	1,86
2017	108	11,1%	203	12,4%	1,88

Il simbolo “=” indica che non c'è stata variazione di posizione rispetto al 2016.

I simboli “↑” e “↓” indicano, rispettivamente, l'incremento o il decremento di una posizione rispetto al 2016.

Fonte: Elaborazioni Comune di Venezia, Settore Turismo - Osservatorio del Turismo su dati dell'Ufficio di Statistica della Regione del Veneto.

L'OFFERTA

Viene presentata la struttura complessiva dell'offerta ricettiva e le sue dinamiche nel quinquennio 2013-2017. Il numero complessivo dei posti letto si incrementa del 20,8% rispetto al 2016 e del 32,8% rispetto al 2013.

Nel 2017 il numero degli alberghi si incrementa di tre unità; il trend di lieve crescita della quantità di queste strutture, che caratterizza tutto il quinquennio, prosegue, con una variazione positiva dello 0,7% sul 2016 e del 2,8% sul 2013. Le strutture complementari continuano il trend positivo anche nel 2017, segnando un aumento del 62% sul 2016 e di poco più del 123% sul 2013.

Rispetto al 2016, nel 2017 il numero dei posti letto degli alberghi è in crescita in tutte le zone del territorio comunale: 2% nella Città storica, 2,9% al Lido e 5,2% in Terraferma, che registra la variazione più consistente, con una variazione media del +3% sull'intero territorio. L'incremento di 900 posti letto del settore alberghiero riguarda per il 40% la Città storica, il 10% il Lido e per il 50% la Terraferma.

Rispetto al 2013, il bilancio complessivo dei posti letto nell'alberghiero si incrementa del 6,1%. A livello di singole zone, gli incrementi rispetto al primo anno del quinquennio sono del 9% nella Città storica, del 5% al Lido e dell'1% in Terraferma.

Ciò si riflette anche nella dimensione media delle strutture alberghiere: caratterizzata da un andamento altalenante, nel 2017 torna a crescere e si attesta a 76 letti per albergo, con una flessione del 2,2% sul 2016.

Nel complementare il numero dei posti letto segna un incremento complessivo del 44,2% sul 2016.

In particolare, aumentano i posti letto nelle strutture nella Città storica (+57,5%) e in Terraferma (+14,9%), mentre quelle del Lido si riducono (-8,1%). Rispetto al 2013, il bilancio complessivo dei posti letto segna una crescita del 74,2%, con un tasso di crescita maggiore nella Città storica (+88,2%) rispetto alle altre aree del Comune, che comunque sono su livelli significativi: il Lido registra un incremento del 14,0%, mentre la Terraferma del 41,9%.

Con riferimento al 2016, il 2017 vede l'alberghiero perdere il primo posto nell'offerta di posti letto (48,6%) a favore del complementare (51,4%), che conferma il trend del quinquennio.

Nota metodologica

Vedi la nota metodologica a pagina 12.

3. L'offerta ricettiva

1 – Offerta alberghiera anni 2013-2017

Anno	Alberghi	Posti letto	Camere	Media camere per albergo
2013	395	28.962	15.322	38,8
2014	398	29.522	15.573	39,1
2015	401	30.015	15.808	39,4
2016	403	29.818	15.713	39,0
2017	406	30.715	16.164	39,8

Dal 2016 i dati indicati sono stati rielaborati, anche per le annualità precedenti, quando venivano forniti dall'APT, sulla base dei dati ISTAT e Regione del Veneto - Ufficio di Statistica della Regione del Veneto. Conseguentemente a detta revisione, vi è uno scostamento tra i dati su indicati e quelli riportati dalla medesima tabella nelle edizioni precedenti al 2016.

Fonte: Elaborazioni Comune di Venezia, Settore Turismo - Osservatorio del Turismo su dati dell'Ufficio di Statistica della Regione del Veneto.

Alberghiero: camere e posti letto

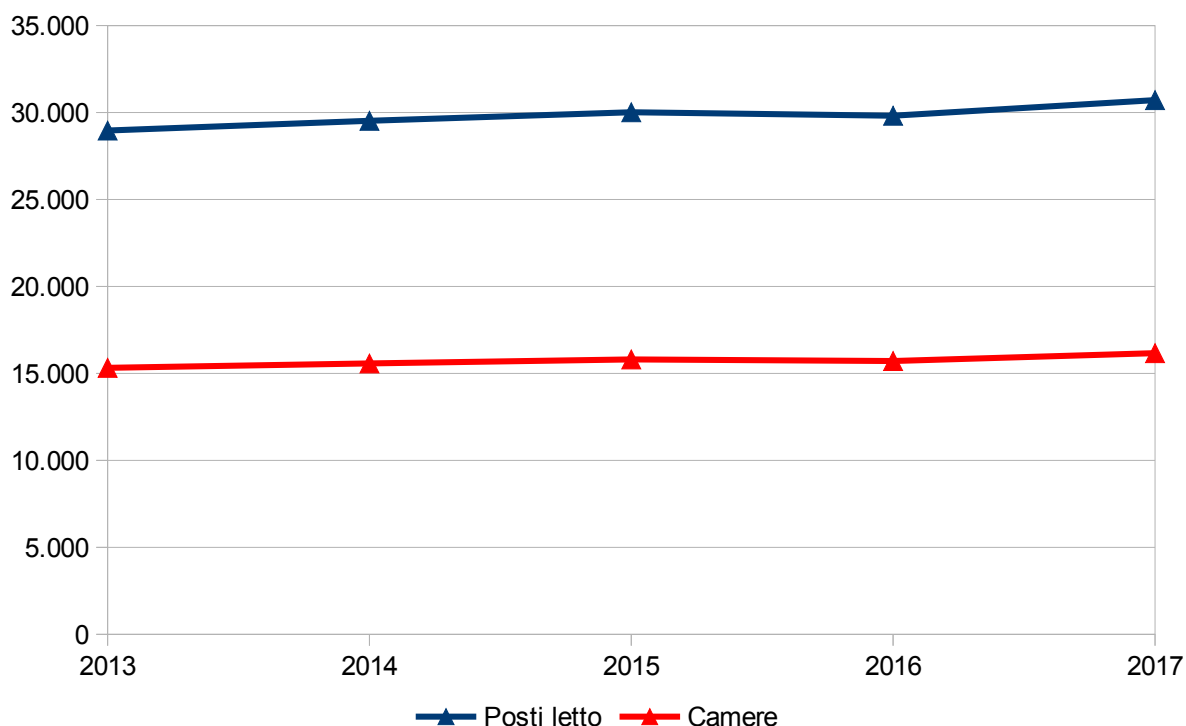

Anno	Alberghi	Posti letto	Var % Alberghi	Var % Posti letto	Var % 13-17 Alberghi	Var % 13-17 Posti letto
2013	395	28.962				
2014	398	29.522	0,8%	1,9%		
2015	401	30.015	0,8%	1,7%		
2016	403	29.818	0,5%	-0,7%		
2017	406	30.715	0,7%	3,0%	2,8%	6,1%

Dal 2016 i dati indicati sono stati rielaborati, anche per le annualità precedenti, quando venivano forniti dall'APT, sulla base dei dati ISTAT e Regione del Veneto - Ufficio di Statistica della Regione del Veneto. Conseguentemente a detta revisione, vi è uno scostamento tra i dati su indicati e quelli riportati dalla medesima tabella nelle edizioni precedenti al 2016.

Fonte: Elaborazioni Comune di Venezia, Settore Turismo - Osservatorio del Turismo su dati dell'Ufficio di Statistica della Regione del Veneto.

2 – Offerta alberghiera per tipologia anno 2017

Categorie e tipi di strutture	Alberghi	Quota su totale	Letti	Quota su totale	Camere
Alb./Res. d'ep. 5L e 5 Stelle	20	4,9%	4.704	15,3%	2.375
Alb./Res. d'ep./RTA 4 Stelle	119	29,3%	14.716	47,9%	7.544
Alb./Res. d'ep./RTA 3 Stelle	176	43,3%	8.636	28,1%	4.745
Alb./Res. d'ep. 2 Stelle	52	12,8%	1.786	5,8%	1.013
Alberghi 1 stella	39	9,6%	873	2,8%	487
Totale strutture alberghiere	406	100,0%	30.715	100,0%	16.164

Fonte: Elaborazioni Comune di Venezia, Settore Turismo - Osservatorio del Turismo su dati dell'Ufficio di Statistica della Regione del Veneto.

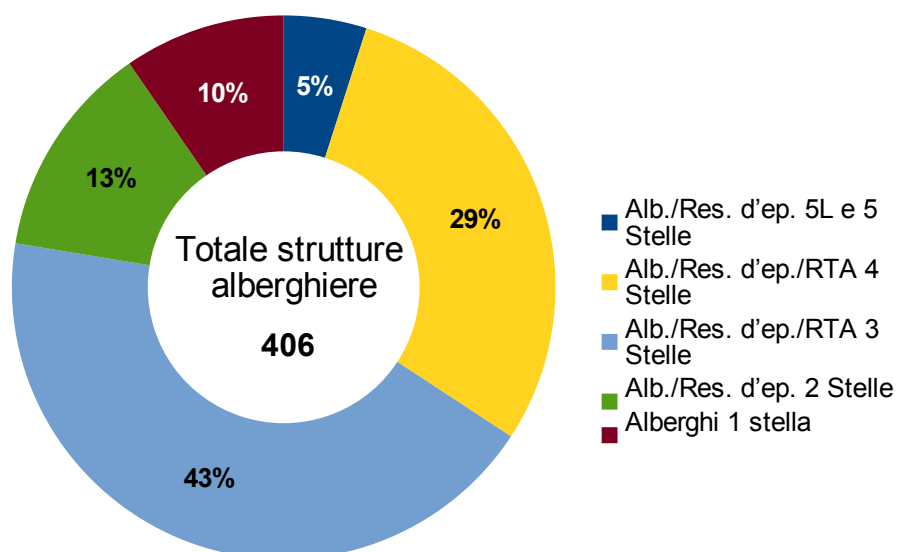

3 – Offerta complementare anni 2013-2017

Anno	Strutture	Letti
2013	2.814	18.657
2014	2.923	18.860
2015	3.342	20.498
2016	3.706	22.532
2017	6.005	32.502

Fonte: Elaborazioni Comune di Venezia, Settore Turismo - Osservatorio del Turismo su dati dell'Ufficio di Statistica della Regione del Veneto.

Complementare: numero strutture e posti letto

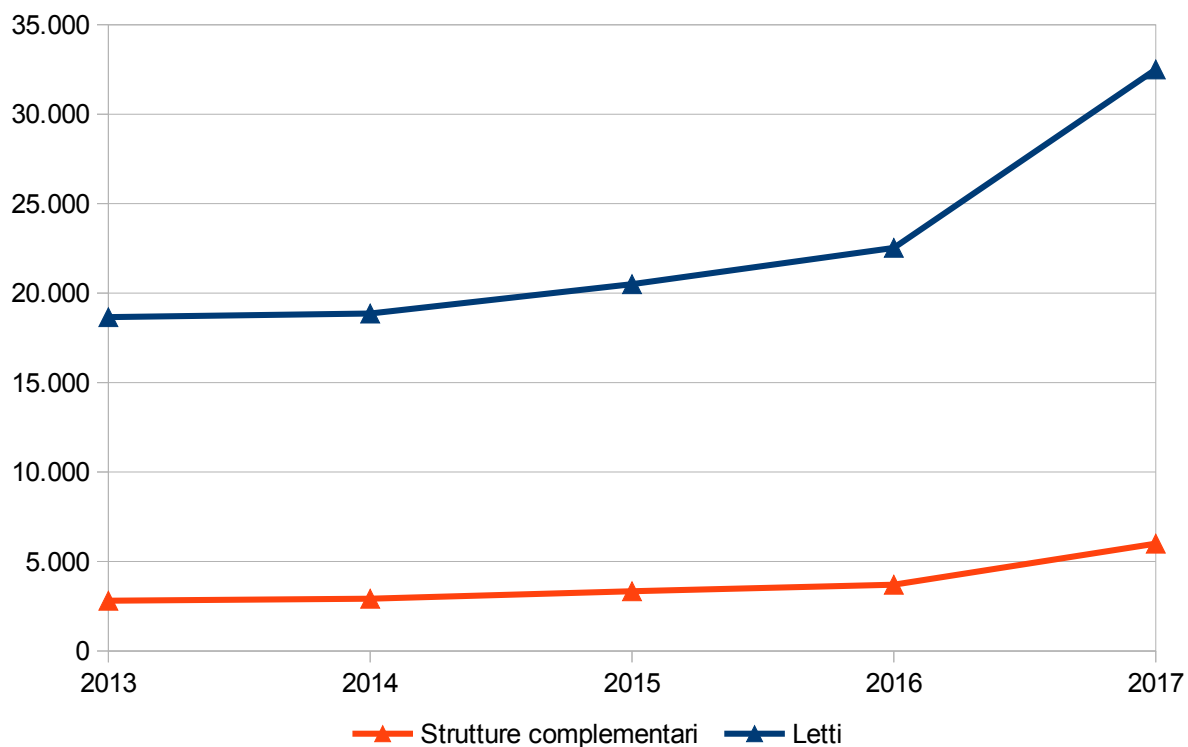

4 – Offerta complementare per tipologia anno 2017

Tipo di strutture	Strutture	Quota su totale	Letti	Quota su totale
Affittacamere	421	7,0%	3.372	10,4%
Unità abitative	5.049	84,1%	18.527	57,0%
<i>di cui classificate</i>	572	9,5%	1.861	5,7%
<i>di cui locazioni turistiche</i>	4.477	74,6%	16.666	51,3%
Bed&Breakfast	449	7,5%	2.406	7,4%
Campeggi e Villaggi Turistici	6	0,1%	3.283	10,1%
Ostelli, Case Religiose di Ospitalità, Centri Soggiorno Studi; Case per Ferie	37	0,6%	3.828	11,8%
Country House	3	0,0%	20	0,1%
Foresterie	7	0,1%	458	1,4%
Residence	21	0,3%	434	1,3%
Agriturismi	12	0,2%	174	0,5%
Totale strutture complementari	6.005	100,0%	32.502	100,0%

Fonte: Elaborazioni Comune di Venezia, Settore Turismo - Osservatorio del Turismo su dati dell'Ufficio di Statistica della Regione del Veneto.

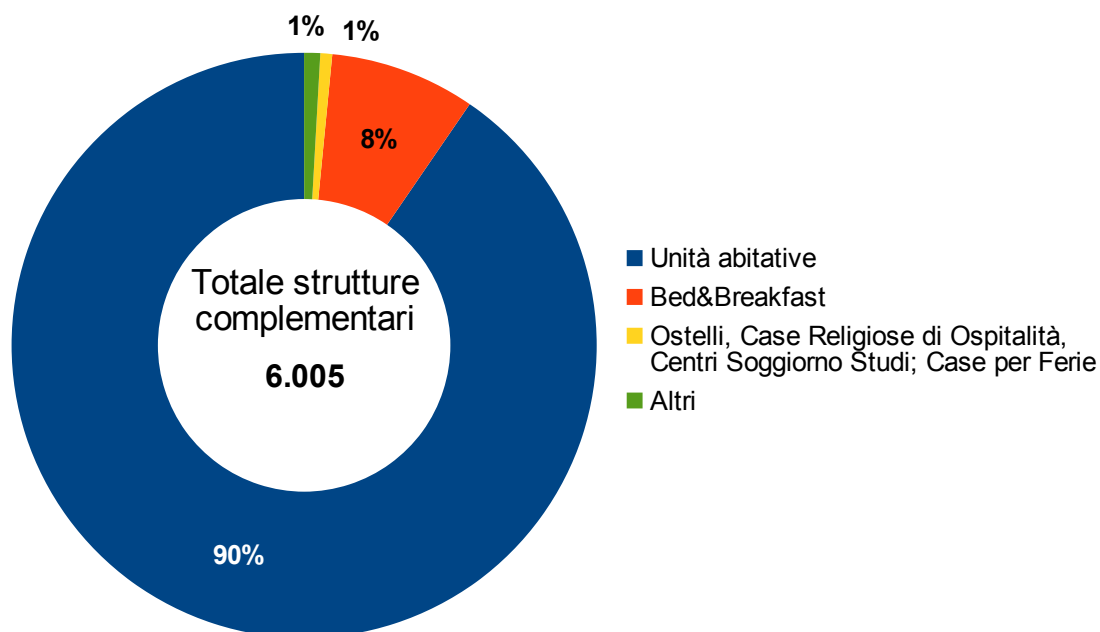

5 – Dinamica dei posti letto nelle strutture alberghiere e complementari nel Comune di Venezia e nelle tre zone (Città storica, Lido e Terraferma) anni 2013-2017

Anno	Posti letto strutture albergh.	Var. %	Posti letto strutture complem.	Var. %	Posti letto totali	Var. %
Comune di Venezia						
2013	28.962		18.657		47.619	
2014	29.522	1,9%	18.860	1,1%	48.382	1,6%
2015	30.015	1,7%	20.498	8,7%	50.513	4,4%
2016	29.818	-0,7%	22.532	9,9%	52.350	3,6%
2017	30.715	3,0%	32.502	44,2%	63.217	20,8%
Città storica						
2013	16.860		13.433		30.293	
2014	17.411	3,3%	13.302	-1,0%	30.713	1,4%
2015	18.213	4,6%	14.683	10,4%	32.896	7,1%
2016	18.029	-1,0%	16.077	9,5%	34.106	3,7%
2017	18.384	2,0%	25.301	57,4%	43.685	28,1%
Lido						
2013	3.019		759		3.778	
2014	3.030	0,4%	950	25,2%	3.980	5,3%
2015	3.031	0,0%	979	3,1%	4.010	0,8%
2016	3.078	1,6%	941	-3,9%	4.019	0,2%
2017	3.167	2,9%	865	-8,1%	4.032	0,3%
Terraferma						
2013	9.083		4.465		13.548	
2014	9.081	0,0%	4.608	3,2%	13.689	1,0%
2015	8.771	-3,4%	4.836	4,9%	13.607	-0,6%
2016	8.711	-0,7%	5.514	14,0%	14.225	4,5%
2017	9.164	5,2%	6.336	14,9%	15.500	9,0%

Fonte: Elaborazioni Comune di Venezia, Settore Turismo - Osservatorio del Turismo su dati dell'Ufficio di Statistica della Regione del Veneto.

Posti letto - Comune di Venezia

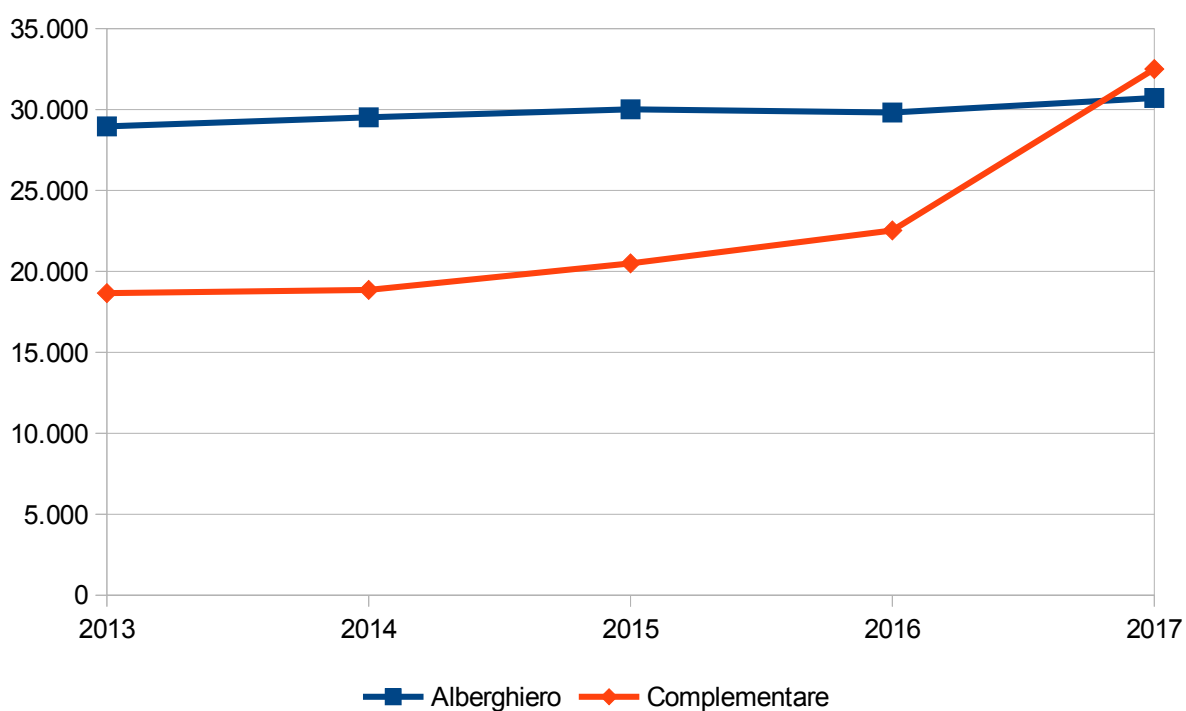

Composizione posti letto per struttura

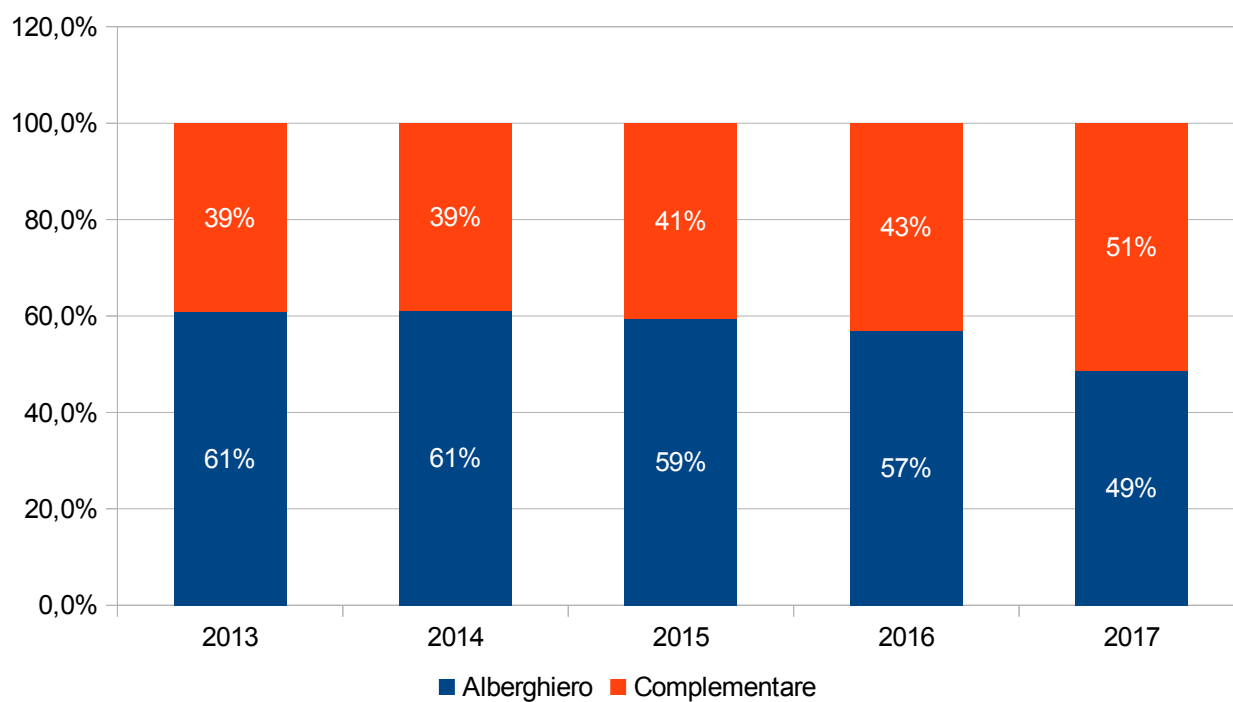

Posti letto nelle strutture alberghiere nelle tre zone del Comune di Venezia

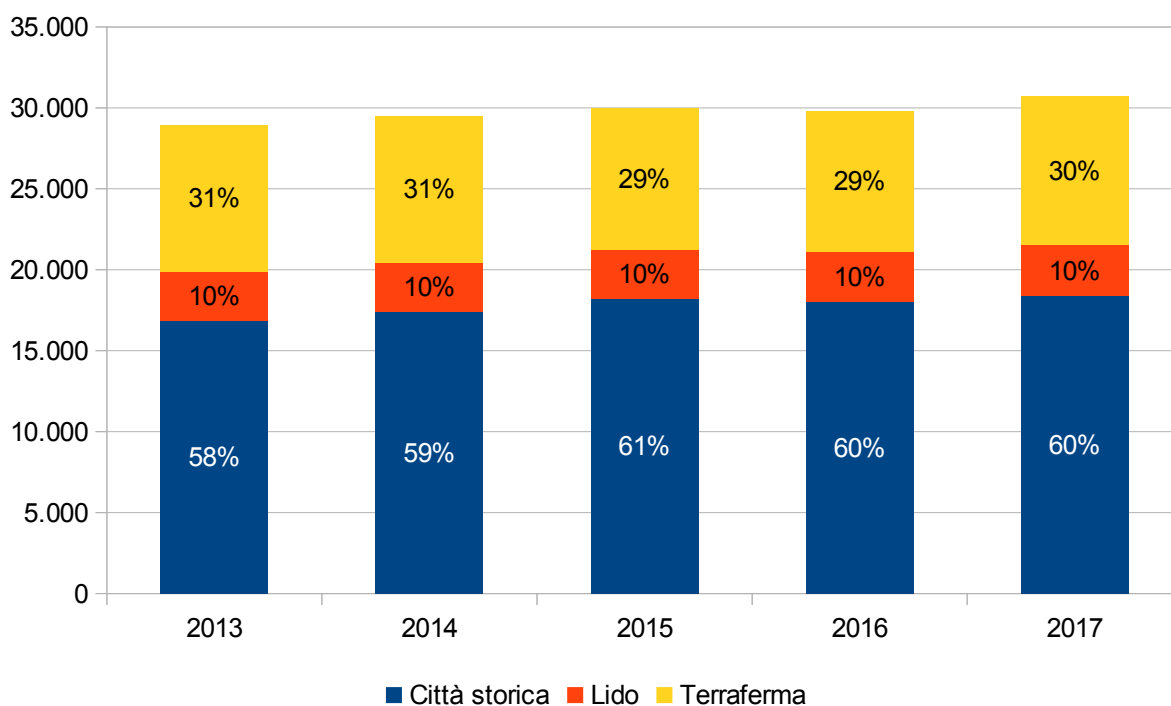

Posti letto nelle strutture complementari nelle tre zone del Comune di Venezia

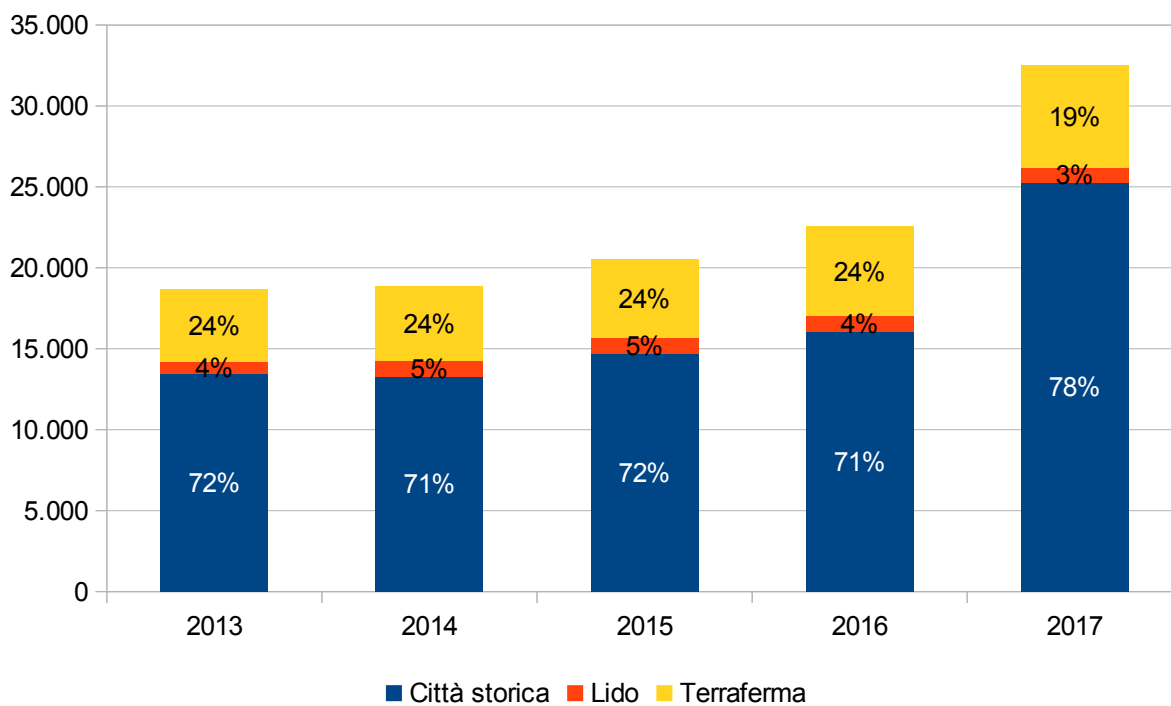

6 – Offerta alberghiera per tipologia nel Comune di Venezia e nelle tre zone (Città storica, Lido e Terraferma) anno 2017

Categorie e tipo di strutture	Alberghi	Letti	Camere
Città storica			
Alberghi 5 Stelle Lusso e 5 Stelle	17	4.256	2.151
Residenza d'epoca 5 Stelle	1	48	24
Alberghi 4 stelle	71	6.859	3.432
Residenza d'epoca 4 Stelle	8	416	208
Residenze Turistico Alb 4 Stelle	1	51	27
Alberghi 3 stelle	108	4.824	2.618
Residenza d'epoca 3 Stelle	1	23	11
Residenze Turistico Alb 3 Stelle			
Alberghi 2 stelle	35	1.210	696
Residenza d'epoca 2 Stelle	1	25	14
Residenze Turistico Alb 2 Stelle			
Alberghi 1 stella	31	672	367
Totale strutture alberghiere	274	18.384	9.548
Lido			
Alberghi 5 Stelle Lusso e 5 Stelle	1	378	189
Residenza d'epoca 5 Stelle			
Alberghi 4 stelle	10	1.170	594
Residenza d'epoca 4 Stelle	2	284	142
Residenze Turistico Alb 4 Stelle			
Alberghi 3 stelle	16	877	454
Residenza d'epoca 3 Stelle			
Residenze Turistico Alb 3 Stelle	1	205	46
Alberghi 2 stelle	6	253	130
Residenza d'epoca 2 Stelle			
Residenze Turistico Alb 2 Stelle			
Alberghi 1 stella			
Totale strutture alberghiere	36	3.167	1.555

Fonte: Elaborazioni Comune di Venezia, Settore Turismo - Osservatorio del Turismo su dati dell'Ufficio di Statistica della Regione del Veneto.

Categorie e tipo di strutture	Alberghi	Letti	Camere
Terraferma			
Alberghi 5 Stelle Lusso e 5 Stelle	1	22	11
Residenza d'epoca 5 Stelle			
Alberghi 4 stelle	27	5.936	3.141
Residenza d'epoca 4 Stelle			
Residenze Turistico Alb 4 Stelle			
Alberghi 3 stelle	50	2.707	1.616
Residenza d'epoca 3 Stelle			
Residenze Turistico Alb 3 Stelle			
Alberghi 2 stelle	10	298	173
Residenza d'epoca 2 Stelle			
Residenze Turistico Alb 2 Stelle			
Alberghi 1 stella	8	201	120
Totale strutture alberghiere	96	9.164	5.061

Fonte: Elaborazioni Comune di Venezia, Settore Turismo - Osservatorio del Turismo su dati dell'Ufficio di Statistica della Regione del Veneto.

7 – Offerta complementare per tipologia nel Comune di Venezia e nelle tre zone (Città storica, Lido e Terraferma) anno 2017

Tipo di strutture	Strutture	Letti
Città storica		
Affittacamere	377	2.993
Unità abitative	4.808	17.618
<i>di cui classificate</i>	531	1.717
<i>di cui locazioni turistiche</i>	4.277	15.901
Bed&Breakfast	291	1.600
Campeggi e Villaggi Turistici	0	0
Ostelli, Case Religiose di Ospitalità, Centri Soggiorno Studi, Case per Ferie	28	2.248
Country House	0	0
Foresterie	7	458
Residence	15	247
Agriturismi	9	137
Totale strutture complementari	5.535	25.301
Lido		
Affittacamere	11	103
Unità abitative	51	219
<i>di cui classificate</i>	12	50
<i>di cui locazioni turistiche</i>	39	169
Bed&Breakfast	21	102
Campeggi e Villaggi Turistici	1	185
Ostelli, Case Religiose di Ospitalità, Centri Soggiorno Studi, Case per Ferie	1	158
Country House	1	9
Foresterie	0	0
Residence	2	79
Agriturismi	1	10
Totale strutture complementari	89	865

Fonte: Elaborazioni Comune di Venezia, Settore Turismo - Osservatorio del Turismo su dati dell'Ufficio di Statistica della Regione del Veneto.

Tipo di strutture	Strutture	Letti
Terraferma		
Affittacamere	33	276
Unità abitative	190	690
<i>di cui classificate</i>	29	94
<i>di cui locazioni turistiche</i>	161	596
Bed&Breakfast	137	704
Campeggi e Villaggi Turistici	5	3.098
Ostelli, Case Religiose di Ospitalità, Centri Soggiorno Studi, Case per Ferie	8	1.422
Country House	2	11
Foresterie	0	0
Residence	4	108
Agriturismi	2	27
Totale strutture complementari	381	6.336

Fonte: Elaborazioni Comune di Venezia, Settore Turismo - Osservatorio del Turismo su dati dell'Ufficio di Statistica della Regione del Veneto.

Il turismo nel Comune di Venezia: indicatori 2017

Indicatori	Città storica	Lido	Terraferma	Comune di Venezia	Veneto	Italia	Unità di Misura
Popolazione (31/12/2017)	61.482	20.300	179.539	261.321	4.906.670	60.571.872	Abitanti
Superficie*	16,89	9,91	130,04	156,85	18.407,02	302.072,84	Kmq
Arrivi (migliaia)	3.156	185	1.695	5.035	19.173	123.196	Turisti
Presenze (migliaia)	7.862	559	3.265	11.686	69.184	420.629	Turisti
Permanenza media	2,49	3,03	1,93	2,32	3,61	3,41	Giorni
Presenze stranieri sul totale	89%	82%	81%	86%	68%	50%	-
Variazione presenze (2017/2016)	12%	4%	12%	11%	6%	4%	-
Presenze alberghiere sul totale	65%	82%	74%	68%	48%	65%	-
Dimensione media strutture (alber.+compl.)**	8	32	32	10	12	25	Letti per struttura
Dimensione media strutture (alberghiero)	67	88	95	76	72	68	Letti per struttura
Dimensione media strutture (complementare)**	5	10	17	5	12	16	Letti per struttura
Indice stelle ricettività alberghiera	3,1	5,0	4,3	3,5	2,4	2,5	N° alb. 3, 4, e 5 stelle / n° alb. 1 e 2 stelle
Indice di ricettività turistica (alber.+compl.)**	71,1	19,9	8,6	24,2	15,3	8,3	Posti letto per 100 ab.
Indice di ricettività turistica alberghiera	29,9	15,6	5,1	11,8	4,4	3,7	Posti letto per 100 ab.
Indice di ricettività turistica complementare**	41,2	4,3	3,5	12,4	10,9	4,2	Posti letto per 100 ab.
Indice di intensità turistica	128	28	18	45	14	7	Presenze per ab.
Indice di densità turistica (migliaia)*	465	56	25	75	4	1	Presenze anno per Kmq
Indice di pressione turistica	35	8	5	12	4	2	Presenze giorno per 100 ab.
Turisti al giorno per Kmq*	512	51	36	88	3	1	-

* Per il Comune di Venezia, la Città storica, il Lido e la Terraferma i valori indicati non comprendono le acque della laguna.

** Inclusive le locazioni turistiche.

Fonte: Elaborazioni Comune di Venezia, Settore Turismo - Osservatorio del Turismo su dati dell'Ufficio di Statistica della Regione del Veneto.

PRINCIPALI INFRASTRUTTURE E SERVIZI

Vengono presentati i dati relativi al traffico passeggeri di Porto, Aeroporti del Sistema SAVE (Venezia e Treviso), la bigliettazione di trasporto pubblico locale (ACTV, Alilaguna, Terminal Fusina), i pass bus ZTL rilasciati dal Comune di Venezia e dal Comune di Cavallino Treporti, i transiti al Garage Comunale e del Parcheggio S. Andrea di Piazzale Roma (abbonamenti esclusi).

Per quanto riguarda la bigliettazione ACTV e Alilaguna vengono presentate le quantità di titoli venduti a tariffa intera; sono escluse le vendite online, le vendite ai residenti (IMOB/VeneziaUnica City Pass) e le vendite a tariffe agevolate (ad esempio: tariffe ridotte particolareggiate per gruppi).

4. Porto di Venezia

1 – Traffico passeggeri anni 2013-2017

Anno	Crociere		Fluviali		Traghetti*		Aliscafi		Totale	
	TC	Pax	TC	Pax	TC	Pax	TC	Pax	TC	Pax
2013	548	1.815.823	130	26.498	213	138.648	334	92.984	1.225	2.073.953
2014	488	1.733.839	88	16.702	159	81.217	328	91.125	1.063	1.922.883
2015	521	1.582.481	89	18.561	130**	68.749	297	85.564	1.037	1.755.355
2016	529	1.605.660	96	18.670	137***	58.263	339	93.501	1.101	1.776.094
2017	466	1.427.812	93	18.823	344	105.450	359	99.702	1.262	1.651.787

TC = Approdi di navi

Pax = Numero di passeggeri

* Dati 2015 variati rispetto a quelli del 2014, pubblicati nell'Annuario 2015, a seguito dell'aggiornamento da parte dell'Autorità di Sistema Portuale del Mare Adriatico Settentrionale.

** Solo ANEK Lines. Grimaldi, attiva da luglio 2015, ha trasportato solo merci.

*** Anek e Grimaldi.

Fonte: Autorità di Sistema Portuale del Mare Adriatico Settentrionale, VTP

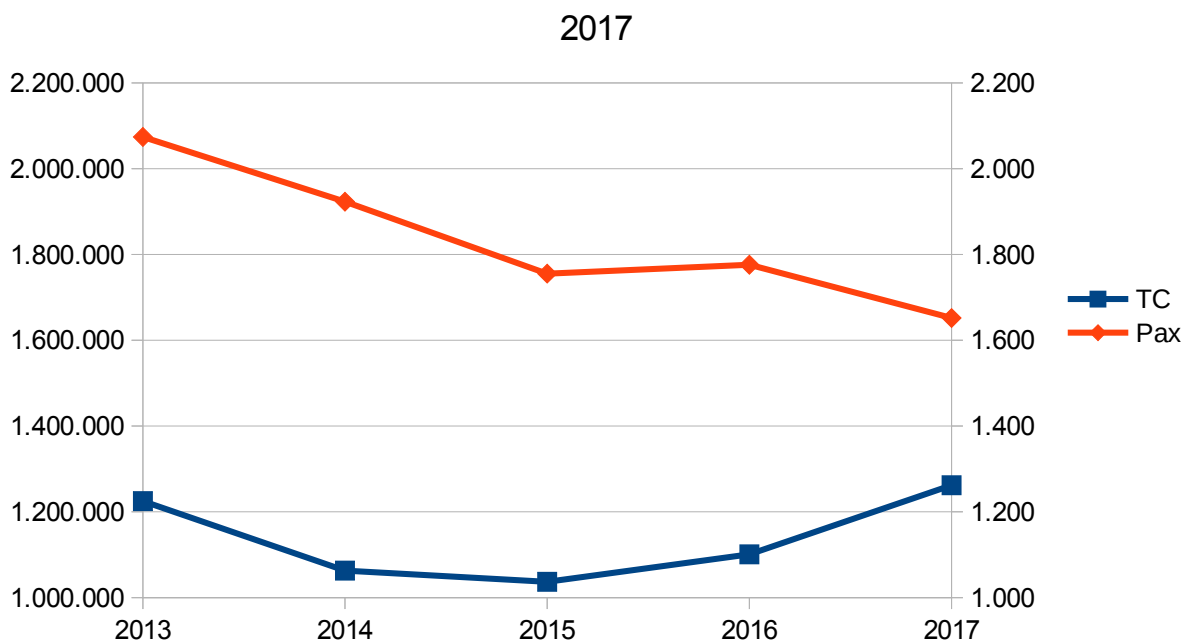

Composizione passeggeri per anno

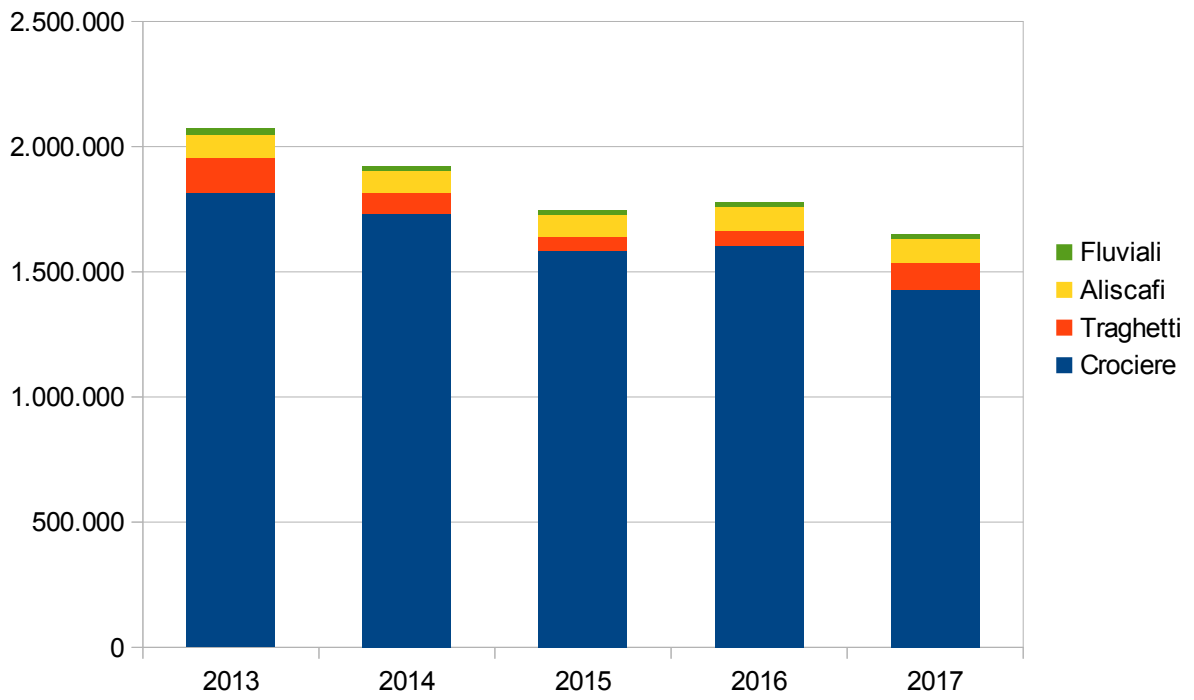

2 – Traffico passeggeri anni 2013-2017: variazioni assolute e percentuali

	Var. ass. 2014 su 2013	Var. ass. 2015 su 2014	Var. ass. 2016 su 2015	Var. ass. 2017 su 2016	Var. % 2014 su 2013	Var. % 2015 su 2014	Var. % 2016 su 2015	Var. % 2017 su 2016
Crociere	-81.984	-151.358	23.179	-177.848	-4,5%	-8,7%	1,5%	-11,1%
Fluviali	-9.796	1.859	109	153	-37,0%	11,1%	0,6%	0,8%
Traghetti*	-57.431	-12.468	-10.486	47.187	-41,4%	-15,4%	-15,3%	81,0%
Aliscafi	-1.859	-5.561	7.937	6.201	-2,0%	-6,1%	9,3%	6,6%
Totale	-151.070	-167.528	20.739	-124.307	-7,3%	-8,7%	1,2%	-7,0%

TC = Approdi di navi

Pax = Numero di passeggeri

* Dati 2015 variati rispetto a quelli pubblicati nell'Annuario 2015 a seguito dell'aggiornamento da parte dell'Autorità di Sistema Portuale del Mare Adriatico Settentrionale.

** Solo ANEK Lines. Grimaldi, attiva da luglio 2015, ha trasportato solo merci.

Fonte: Autorità di Sistema Portuale del Mare Adriatico Settentrionale, VTP

3 – Traffico mensile passeggeri anno 2017

	Crociere		Fluviali		Traghetti		Aliscafi		Totale	
	TC	Pax	TC	Pax	TC*	Pax	TC	Pax	TC	Pax
gen	0	0	0	0	28	3.411	0	0	28	3.411
feb	5	821	3	552	27	3.194	0	0	35	4.567
mar	10	5.750	6	1.277	30	4.548	0	0	46	11.575
apr	32	115.164	11	2.257	31	8.345	3	762	77	126.528
mag	55	163.189	12	2.500	30	9.164	31	6.669	128	181.522
giu	54	186.356	11	2.447	31	13.075	55	13.722	151	215.600
lug	73	249.797	11	2.038	30	14.423	104	30.895	218	297.153
ago	63	208.313	11	2.068	23	16.019	105	30.737	202	257.137
sett	71	213.017	10	2.090	32	13.935	53	14.856	166	243.898
ott	70	195.552	12	2.654	31	10.037	8	2.061	121	210.304
nov	24	66.781	4	613	27	5.288	0	0	55	72.682
dic	9	23.072	2	327	24	4.011	0	0	35	27.410
TOT	466	1.427.812	93	18.823	344	105.450	359	99.702	1.262	1.651.787

TC = Numero approdi di navi

Pax = Numero di passeggeri

* Anek e Grimaldi.

Fonte: Autorità di Sistema Portuale del Mare Adriatico Settentrionale, VTP

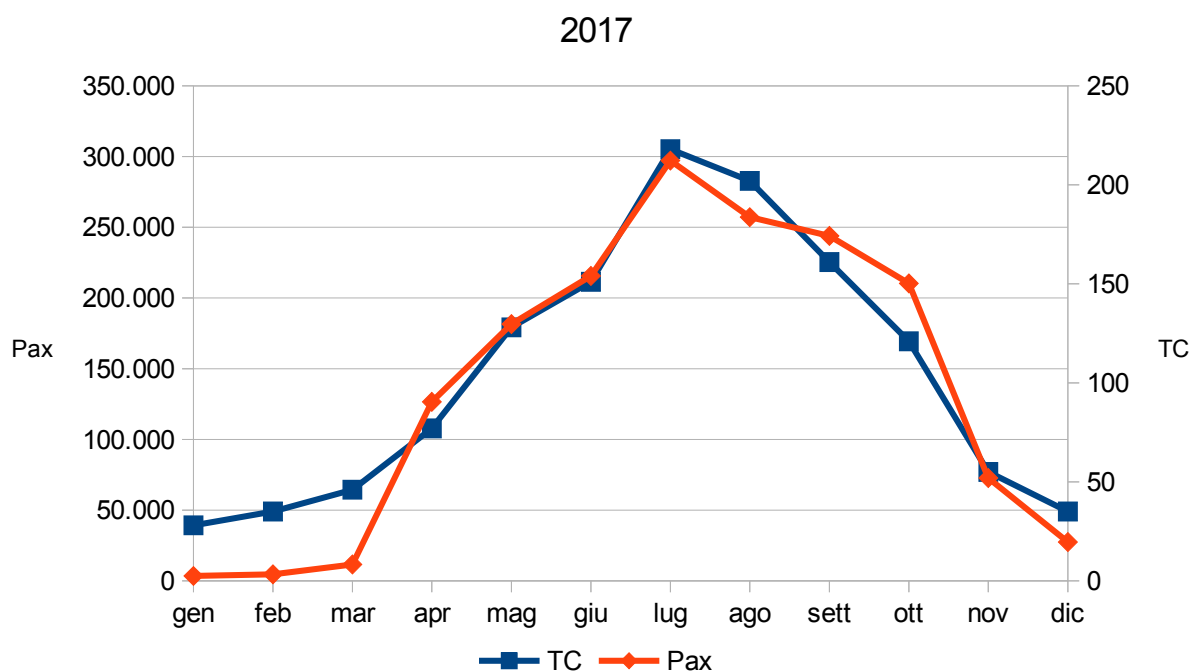

5. SAVE Aeroporto di Venezia – Aeroporto di Treviso

1 – Traffico passeggeri anni 2013-2017: aeroporto di Venezia

	Voli naz.li pax in arrivo e in partenza	Var. %	Voli int.li pax in arrivo e in partenza	Var. %	Pax in transito	Aviazione Generale	Totale pax	Var. %
2013	1.683.900		6.691.965		12.610	15.315	8.403.790	
2014	1.353.417	-19,6%	7.099.596	6,1%	8.636	13.539	8.475.188	0,8%
2015	1.245.299	-8,0%	7.484.054	5,4%	6.523	15.152	8.751.028	3,3%
2016	1.311.487	5,3%	8.292.770	10,8%	6.913	13.578	9.624.748	10,0%
2017*	1.358.618	3,6%	8.988.759	8,4%	7.828	16.175	10.371.380	7,8%

Pax = Numero di passeggeri

* Lo scalo di Treviso è stato chiuso dal 4 al 18 ottobre, con conseguente trasferimento a Venezia delle attività operative

Fonte: Assaeroporti

Passeggeri per provenienza 2013 - 2017

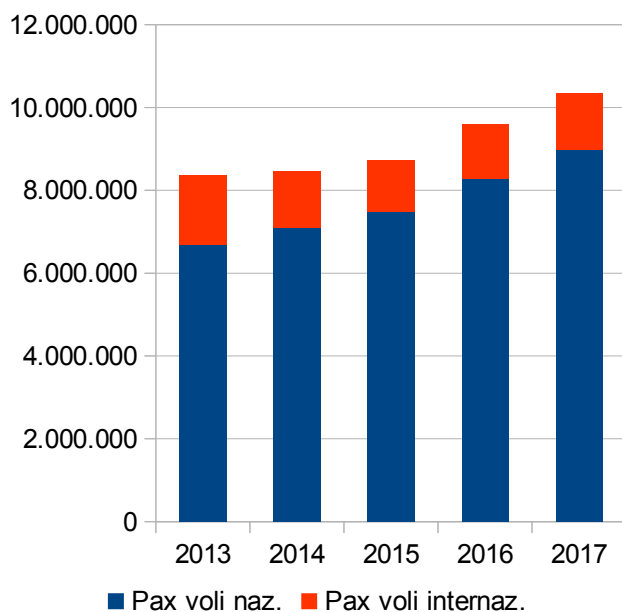

Var. % passeggeri su anno precedente

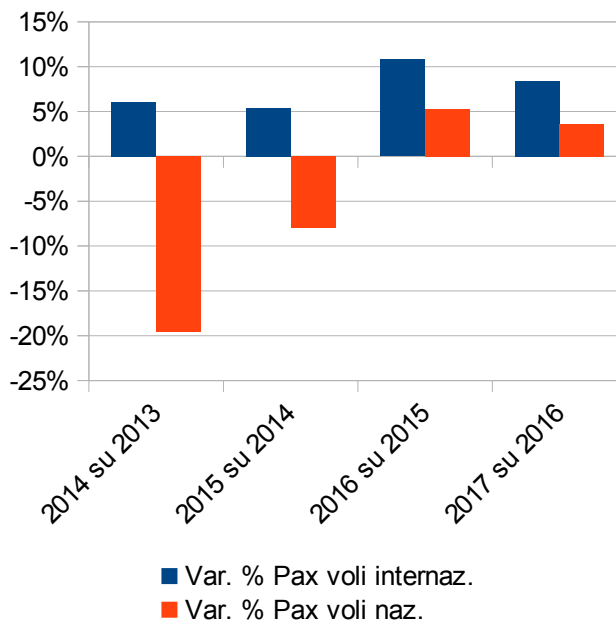

2 – Traffico passeggeri anni 2013-2017: aeroporto di Treviso

	Voli naz.li pax in arrivo e in partenza	Var. %	Voli int.li pax in arrivo e in partenza	Var. %	Pax in transito	Aviazione Generale	Totale pax	Var. %
2013	478.250		1.690.613		1.024	5.509	2.175.396	
2014	694.829	45,3%	1.548.533	-8,4%	231	4.661	2.248.254	3,3%
2015	775.524	11,6%	1.602.829	3,5%	523	4.431	2.383.307	6,0%
2016	789.035	1,7%	1.840.719	14,8%	558	4.085	2.634.397	10,5%
2017*	965.398	22,4%	2.045.240	11,1%	563	3.856	3.015.057	14,4%

Pax = Numero di passeggeri

* Lo scalo di Treviso è stato chiuso dal 4 al 18 ottobre, con conseguente trasferimento a Venezia delle attività operative

Fonte: Assaeroporti

Passeggeri per provenienza 2013 - 2017

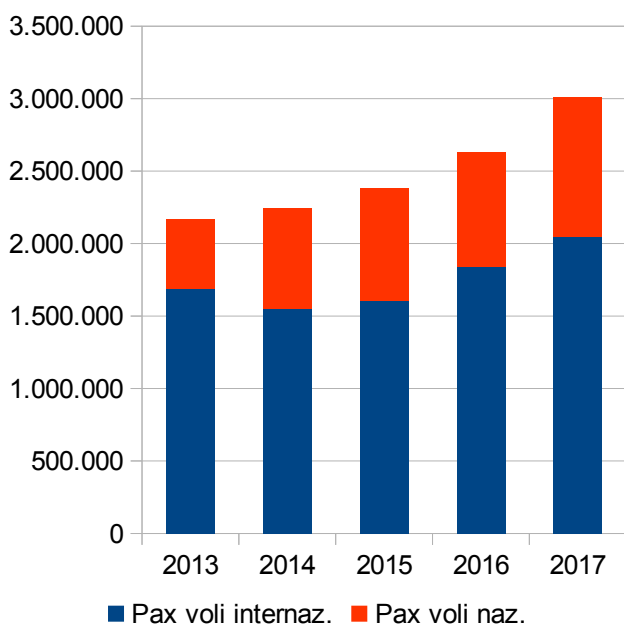

Var. % passeggeri su anno precedente

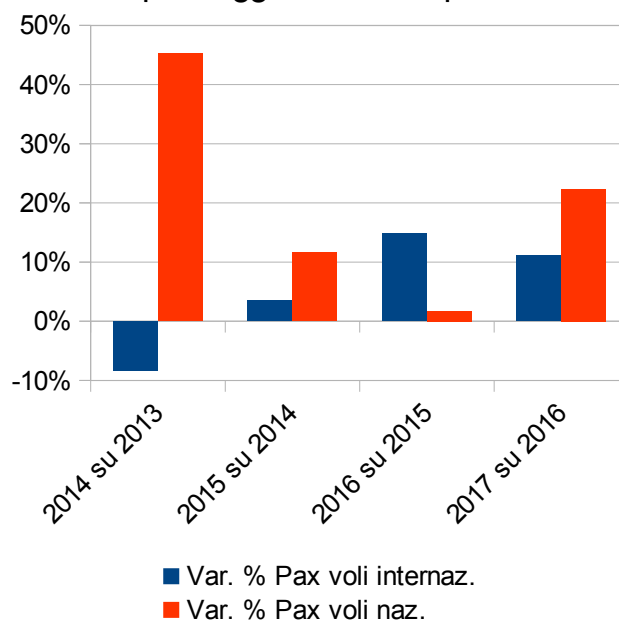

3 – Traffico mensile passeggeri anno 2017: aeroporto di Venezia

	Voli naz.li pax in arrivo e in partenza	Var. % su 2016	Voli int.li pax in arrivo e in partenza	Var. % su 2016	Pax in transito	Aviazione Generale	Totale pax	Var. % su 2016
gennaio	70.580	-6,5%	462.923	11,2%	484	590	534.577	8,6%
febbraio	72.360	-5,1%	491.764	8,4%	294	578	564.996	6,5%
marzo	83.857	-7,2%	597.222	9,7%	252	770	682.101	7,1%
aprile	105.008	4,9%	743.796	9,7%	582	1.277	850.663	9,1%
maggio	118.234	-1,0%	822.701	4,3%	74	2.693	943.702	3,2%
giugno	141.974	1,2%	899.298	8,2%	844	2.007	1.044.123	7,2%
luglio	153.537	5,7%	1.007.775	5,4%	956	1.827	1.164.095	5,4%
agosto	143.622	0,2%	990.504	6,0%	1.491	1.312	1.136.929	5,2%
settembre	143.632	-0,2%	946.232	9,3%	1.652	2.134	1.093.650	8,0%
ottobre*	158.265	41,0%	936.355	17,9%	717	1.566	1.096.903	20,8%
novembre	81.584	0,5%	560.036	7,7%	398	790	642.808	6,8%
dicembre	85.965	2,9%	530.153	5,1%	84	631	616.833	4,7%
TOTALE	1.358.618	3,6%	8.988.759	8,4%	7.828	16.175	10.371.380	7,8%

Pax = Numero di passeggeri

* Lo scalo di Treviso è stato chiuso dal 4 al 18 ottobre, con conseguente trasferimento a Venezia delle attività operative

Fonte: Assaeroporti

Passeggeri 2017

(Mensili per provenienza)

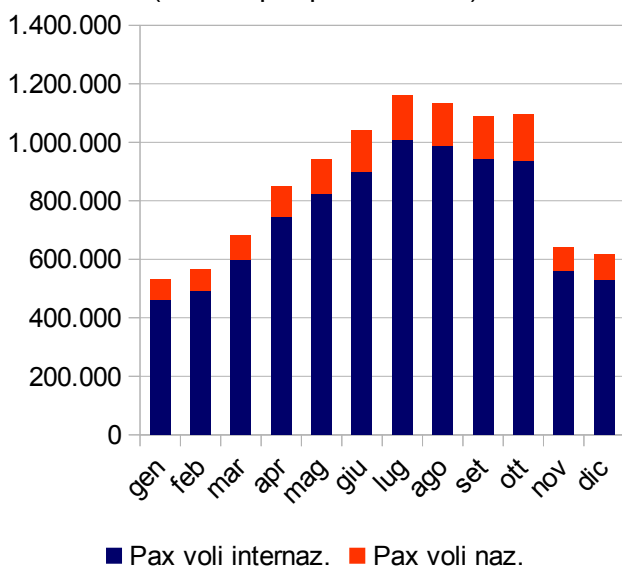

Passeggeri 2017

(% mensile sul totale di provenienza)

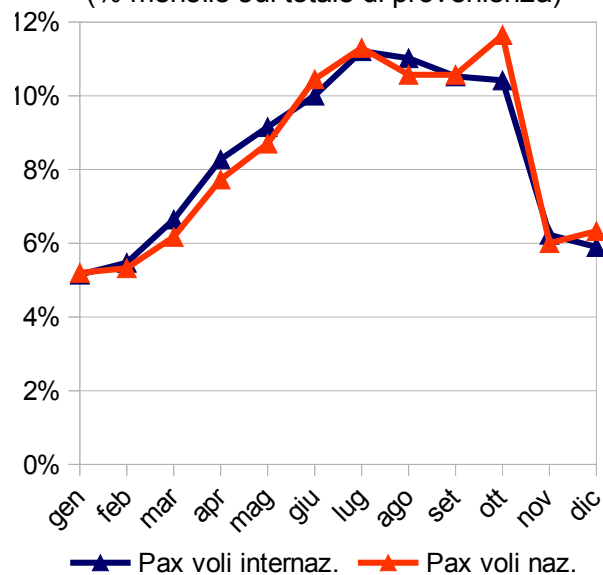

4 – Traffico mensile passeggeri anno 2017: aeroporto di Treviso

	Voli naz.li pax in arrivo e in partenza	Var. % su 2016	Voli int.li pax in arrivo e in partenza	Var. % su 2016	Pax in transito	Aviazione Generale	Totale pax	Var. % su 2016
gennaio	56.948	-13,3%	139.961	20,8%	53	271	197.233	8,5%
febbraio	54.053	-15,3%	131.144	9,6%	0	240	185.437	0,9%
marzo	62.057	-10,5%	155.476	15,1%	0	297	217.830	6,4%
aprile	89.665	38,7%	189.619	27,5%	0	240	279.524	30,7%
maggio	93.582	34,7%	189.400	16,1%	0	332	283.314	21,6%
giugno	92.577	38,8%	194.358	18,9%	0	418	287.353	24,6%
luglio	98.352	41,5%	213.770	19,0%	234	500	312.856	25,2%
agosto	97.350	40,7%	215.347	15,3%	169	340	313.206	22,2%
settembre	93.901	42,0%	201.328	15,5%	107	432	295.768	22,8%
ottobre*	49.650	-25,9%	100.528	-42,0%	0	169	150.347	-37,6%
novembre	90.128	60,7%	158.546	13,6%	0	288	248.962	27,1%
dicembre	87.135	41,7%	155.763	10,5%	0	329	243.227	19,9%
TOTALE	965.398	22,4%	2.045.240	11,1%	563	3.856	3.015.057	14,4%

Pax = Numero di passeggeri

* Lo scalo di Treviso è stato chiuso dal 4 al 18 ottobre, con conseguente trasferimento a Venezia delle attività operative

Fonte: Assaeroporti

Passeggeri 2017

(Mensili per provenienza)

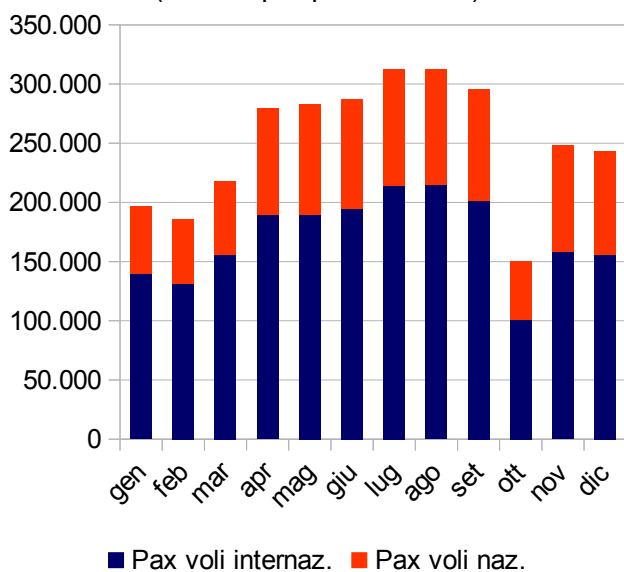

Passeggeri 2017

(% mensile sul totale di provenienza)

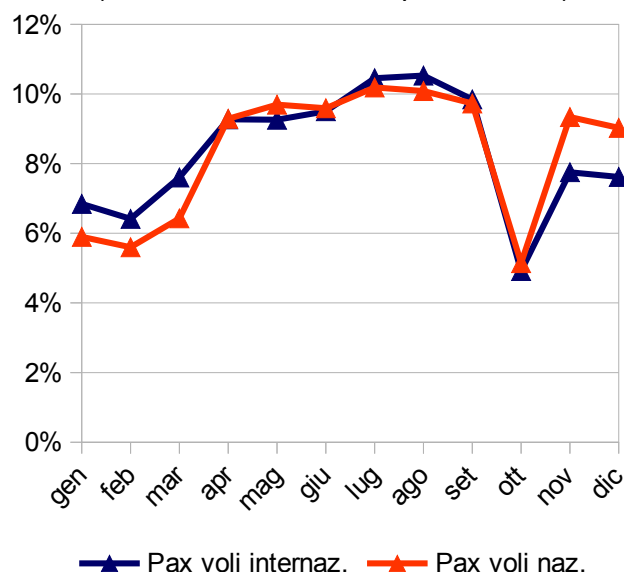

5 – Maggiori aeroporti italiani anno 2017

	Passeggeri	Var. % su 2016
1 <i>Roma Fiumicino</i>	40.971.881	-1,9%
2 <i>Milano Malpensa</i>	22.169.167	14,2%
3 <i>Bergamo</i>	12.336.137	10,5%
4 Venezia ↑	10.371.380	7,8%
5 <i>Milano Linate</i> ↓	9.548.363	-1,4%
6 <i>Catania</i>	9.120.913	15,2%
7 <i>Napoli</i>	8.577.507	26,6%
8 <i>Bologna</i>	8.198.156	6,7%
9 <i>Roma Ciampino</i>	5.885.812	9,1%
10 <i>Palermo</i>	5.775.274	8,4%
11 <i>Pisa</i>	5.233.118	4,9%
12 <i>Bari</i>	4.686.016	8,4%
13 <i>Torino</i>	4.176.556	5,7%
14 <i>Cagliari</i>	4.157.612	12,5%
15 <i>Verona</i>	3.099.142	10,4%
16 Treviso	3.015.057	14,4%
17 <i>Olbia</i>	2.811.378	10,4%
18 <i>Firenze</i> ↑	2.658.049	5,7%
19 <i>Lamezia Terme</i> ↓	2.545.203	0,9%
20 <i>Brindisi</i>	2.321.147	-0,4%
TOTALE ITALIA	175.413.402	6,4%

I simboli “↑” e “↓” indicano, rispettivamente, l'incremento o il decremento di una posizione rispetto al 2016.

NB L'assenza di simboli indica che non ci sono state variazioni di posizione rispetto al 2016.

Fonte: Assaeroporti

Aeroporti italiani - Passeggeri totali 2017

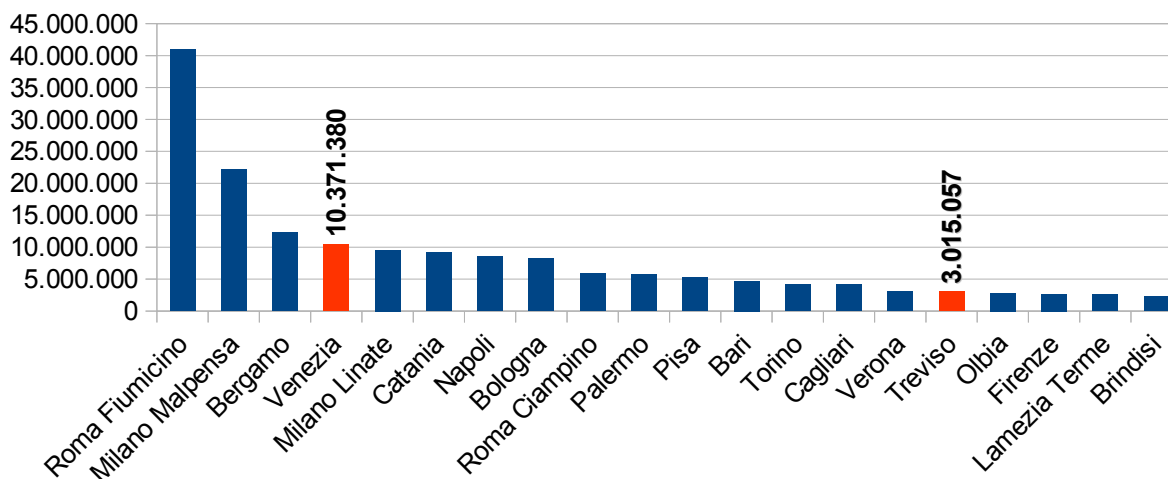

6. Trasporto pubblico locale

1 – Principali tipologie di biglietti turistici AVM / ACTV: vendite anni 2013-2017

Tipologia biglietto	2013	2014	2015	2016	2017	Var. % 16-17
Biglietto 12 ore *	879.454	561.703				
Biglietto 24 ore di cui Venezia Metropolitana 24**	340.039	762.117	1.430.782	1.574.126	1.715.037 47.411	9,0%
Biglietto 36 ore *	208.211	136.340				
Biglietto 48 ore	184.020	276.494	423.230	442.091	510.345	15,4%
Biglietto 72 ore	319.922	303.642	304.660	279.077	350.835	25,7%
Biglietto 7 giorni	136.848	117.694	120.290	96.956	144.062	48,6%
Biglietto ordinario***	5.000.593	5.247.791	4.855.459	4.847.236	5.812.556	19,9%
TOTALE	7.069.087	7.405.781	7.134.421	7.239.486	8.532.835	17,9%

* Non più emesso da agosto 2014.

** Introdotta dal 21 giugno 2017.

*** Incluso ordinario traghetto, ordinario a bordo e aventi origine e/o destinazione l'aeroporto "Marco Polo". La nuova aggregazione modifica i dati, che pertanto si scostano da quelli riportati nella medesima tabella nelle precedenti edizioni. Il dato pubblicato nel 2016 è stato corretto,

Fonte: Comune di Venezia – Settore Traffico Acqueo, Mobilità e Trasporti

AVM/ACTV: totale vendite principali titoli di viaggio anni 2013-2017

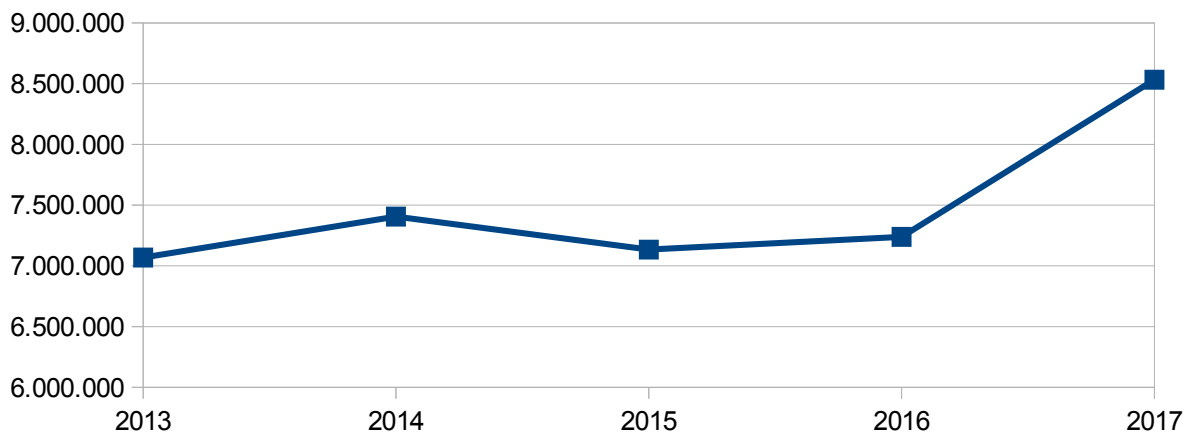

Tipologia biglietto	Var. % 13-14	Var. % 14-15	Var. % 15-16	Var. % 16-17
Biglietto 12 ore *	-36,1%			
Biglietto 24 ore **	124,1%	87,7%	10,0%	9,0%
Biglietto 36 ore *	-34,5%			
Biglietto 48 ore	50,3%	53,1%	4,5%	15,4%
Biglietto 72 ore	-5,1%	0,3%	-8,4%	25,7%
Biglietto 7 giorni	-14,0%	2,2%	-19,4%	48,6%
Biglietto ordinario***	4,8%	5,8%	4,3%	4,3%
TOTALE	4,6%	5,7%	4,5%	7,2%

* Non più emesso da agosto 2014.

** Dal 2017 include il biglietto Venezia Metropolitana 24 ore.

*** Incluso ordinario traghetto, ordinario a bordo e aventi origine e/o destinazione l'aeroporto "Marco Polo".

Fonte: Comune di Venezia – Settore Mobilità e Trasporti

AVM/ACTV: Var. % vendite titoli di viaggio principali

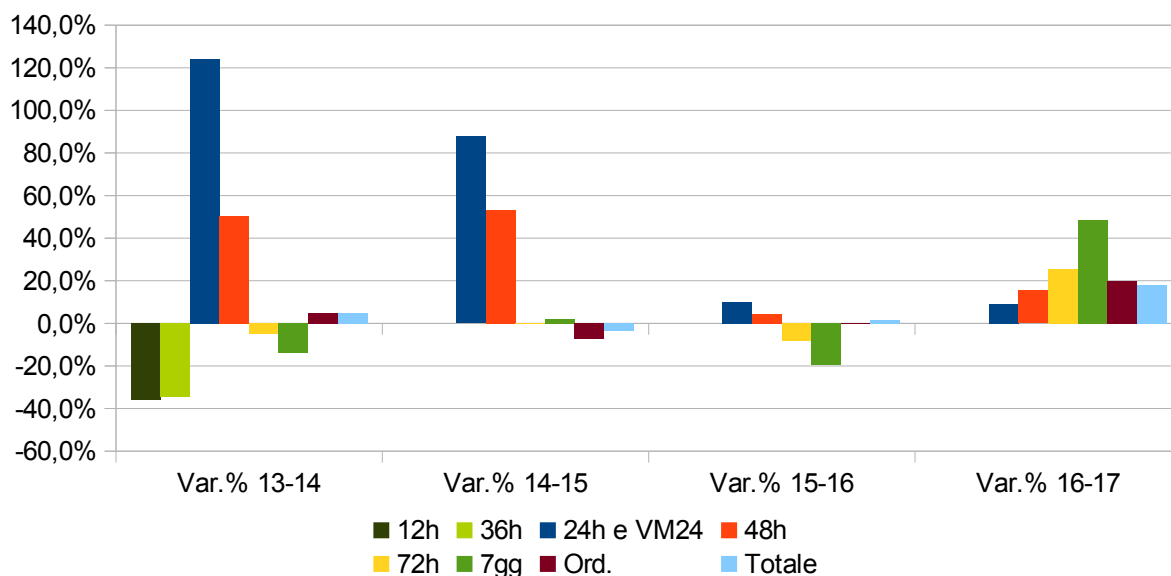

2 – Alilaguna: vendite mensili anni 2013-2017

	2013	2014	2015	2016	2017	Var. % 13-17	Var. % 16-17
gennaio	27.324	24.677	32.709	34.252	33.999	24,4%	-,7%
febbraio	39.148	35.165	45.267	49.043	50.260	28,4%	2,5%
marzo	53.150	48.564	52.435	65.548	63.640	19,7%	-2,9%
aprile	70.682	72.508	70.553	88.937	96.109	36,0%	8,1%
maggio	92.725	87.203	92.150	110.953	112.001	20,8%	,9%
giugno	91.962	89.040	89.784	105.666	116.263	26,4%	10,0%
luglio	104.818	92.086	102.964	119.653	125.035	19,3%	4,5%
agosto	100.137	94.197	100.069	113.168	115.190	15,0%	1,8%
settembre	97.208	91.794	99.582	113.711	121.536	25,0%	6,9%
ottobre	90.826	88.964	97.550	109.432	129.097	42,1%	18,0%
novembre	49.863	44.618	53.210	57.084	66.614	33,6%	16,7%
dicembre	30.557	30.073	38.618	44.736	48.523	58,8%	8,5%
TOTALE	848.400	798.889	874.891	1.012.183	1.078.267	27,1%	6,5%

Fonte: Alilaguna

3 – Terminal Fusina: vendite mensili anni 2013-2017

	2013	2014	2015	2016	2017	Var. % 13-16	Var. % 16-17
gennaio	955	1.078	1.027	1.835	1.440	50,8%	-21,5%
febbraio	2.940	2.068	1.986	2.035	2.953	0,4%	45,1%
marzo	2.473	2.990	1.757	4.467	1.869	-24,4%	-58,2%
aprile	5.254	7.020	7.118	4.930	8.501	61,8%	72,4%
maggio	10.513	6.162	10.810	10.345	6.722	-36,1%	-35,0%
giugno	9.242	11.877	10.474	9.092	10.974	18,7%	20,7%
luglio	21.387	20.755	20.352	19.650	17.834	-16,6%	-9,2%
agosto	23.340	27.596	25.272	24.385	21.304	-8,7%	-12,6%
settembre	12.558	11.987	12.718	11.580	10.512	-16,3%	-9,2%
ottobre	6.084	5.406	6.387	6.755	7.289	19,8%	7,9%
novembre	2.161	1.616	1.834	1.611	2.119	-1,9%	31,5%
dicembre	1.308	1.220	1.714	1.868	1.623	24,1%	-13,1%
TOTALE	98.215	99.775	101.449	98.553	93.140	-5,2%	-5,5%

Fonte: Comune di Venezia – Settore Mobilità e Trasporti

7. Pass ZTL

1 – Rilascio mensile anni 2013-2017: Comune di Venezia

	2013	2014	2015	2016	2017	Var. % 13-17	Var. % 16-17
gennaio	2.792	3.015	3.270	4.400	4.728	69,3%	7,5%
febbraio	4.204	4.076	5.077	5.395	5.912	40,6%	9,6%
marzo	4.922	5.714	6.032	6.946	7.910	60,7%	13,9%
aprile	7.332	8.683	8.138	8.998	10.455	42,6%	16,2%
maggio	9.842	10.833	11.017	11.486	12.915	31,2%	12,4%
giugno	9.257	10.203	10.777	11.299	14.098	52,3%	24,8%
luglio	9.739	10.786	11.517	11.558	10.813	11,0%	-6,4%
agosto	8.960	9.885	10.829	11.061	13.087	46,1%	18,3%
settembre	9.293	10.005	10.172	10.273	9.931	6,9%	-3,3%
ottobre	8.586	8.743	9.640	9.781	11.440	33,2%	17,0%
novembre	4.450	4.784	6.060	6.474	7.648	71,9%	18,1%
dicembre	3.407	3.900	4.546	5.151	8.009	135,1%	55,5%
TOTALE	82.784	90.627	97.075	102.822	116.946	41,3%	13,7%

Fonte: AVM

2 – Rilascio mensile anni 2013-2017: Comune di Cavallino Treporti

	2013	2014	2015	2016	2017	Var. % 13-17	Var. % 16-17
gennaio	138	83	154	370	71	-48,6%	-80,8%
febbraio	1.211	1.072	1.260	696	1.232	1,7%	77,0%
marzo	1.001	1.166	912	1.055	848	-15,3%	-19,6%
aprile	1.887	1.978	1.747	1.710	2.042	8,2%	19,4%
maggio	2.139	2.039	1.976	1.743	2.121	-0,8%	21,7%
giugno	1.458	1.442	1.440	1.367	1.281	-12,1%	-6,3%
luglio	884	823	820	824	856	-3,2%	3,9%
agosto	589	502	507	549	571	-3,1%	4,0%
settembre	1.849	1.759	1.877	1.804	1.973	6,7%	9,4%
ottobre	1.168	958	1.203	1.055	1.152	-1,4%	9,2%
novembre	227	212	258	234	269	18,5%	15,0%
dicembre	136	151	136	164	173	27,2%	5,5%
TOTALE	12.687	12.185	12.290	11.571	12.589	-0,8%	8,8%

Fonte: CT Servizi Srl – Socio unico: Comune di Cavallino Treporti

8. Transiti Piazzale Roma

1 – Transiti mensili anni 2013-2017: Garage Comunale

	2013	2014	2015	2016	2017	Var. % 13-17	Var. % 16-17
gennaio	12.330	12.067	12.968	14.265	14.599	18,4%	2,3%
febbraio	12.931	11.877	13.123	14.570	15.418	19,2%	5,8%
marzo	15.736	15.905	15.879	18.200	17.098	8,7%	-6,1%
aprile	17.527	18.612	19.499	19.321	23.104	31,8%	19,6%
maggio	21.352	18.938	21.873	23.006	21.788	2,0%	-5,3%
giugno	21.212	20.236	23.152	23.447	24.959	17,7%	6,4%
luglio	27.558	18.304	31.173	32.021	33.367	21,1%	4,2%
agosto	31.294	32.954	35.507	35.666	36.070	15,3%	1,1%
settembre	23.682	24.199	26.936	25.754	27.396	15,7%	6,4%
ottobre	19.729	20.593	21.180	19.903	23.775	20,5%	19,5%
novembre	13.438	13.231	15.614	14.720	17.024	26,7%	15,7%
dicembre	12.979	13.834	16.051	16.541	16.966	30,7%	2,6%
TOTALE	229.768	220.750	252.955	257.414	271.564	18,2%	5,5%

Per transiti si intende il solo numero di ingressi al parcheggio (ticket) a prescindere quindi dal numero di giorni di permanenza all'interno del garage del singolo mezzo.

Fonte: AVM

2 – Transiti mensili anni 2013-2017: Parcheggio S. Andrea

	2013	2014	2015	2016	2017	Var. % 13-17	Var. % 16-17
gennaio	9.592	9.587	9.511	9.457	9.218	-3,9%	-2,5%
febbraio	9.463	9.700	9.492	9.506	9.146	-3,3%	-3,8%
marzo	10.463	11.308	10.437	10.180	10.287	-1,7%	1,1%
aprile	10.534	10.861	10.148	10.394	9.938	-5,7%	-4,4%
maggio	11.762	11.697	11.034	10.723	10.624	-9,7%	-0,9%
giugno	11.371	11.308	10.990	10.868	10.735	-5,6%	-1,2%
luglio	12.230	11.673	11.956	11.478	11.390	-6,9%	-0,8%
agosto	11.649	11.102	10.668	10.325	10.464	-10,2%	1,3%
settembre	11.521	11.087	11.240	10.808	10.546	-8,5%	-2,4%
ottobre	11.471	11.174	11.035	10.291	10.428	-9,1%	1,3%
novembre	10.091	9.625	9.907	9.834	9.363	-7,2%	-4,8%
dicembre	10.388	10.258	10.151	10.084	9.867	-5,0%	-2,2%
TOTALE	130.535	129.380	126.569	123.948	122.006	-6,5%	-1,6%

Per transiti si intende il solo numero di ingressi al parcheggio (ticket) a prescindere quindi dal numero di giorni di permanenza all'interno del garage del singolo mezzo.

Fonte: AVM

VENEZIAUNICA

Vengono presentati i dati relativi al portale turistico ufficiale della città di Venezia, www.venezianaunica.it: visitatori, numero di visualizzazioni di pagina, numero di pagine visualizzate per visita, ammontare degli incassi, numero di ordini, spesa media per utente, dettaglio vendite per ciascun fornitore.

9. VeneziaUnica/eventsVeneziaUnica

1 – Panoramica anno 2017



2.614.622 visite (+44,5%)

8.209.720 pagine viste (+31,9%)

276.243 visite da tablet (+24,6%)

526.112 visite da mobile (+91,0%)

**Tempo medio in VeneziaUnica
00:04:39**

**Tempo medio in eventsVeneziaUnica
00:02:55**

Percentuale visite per Paese

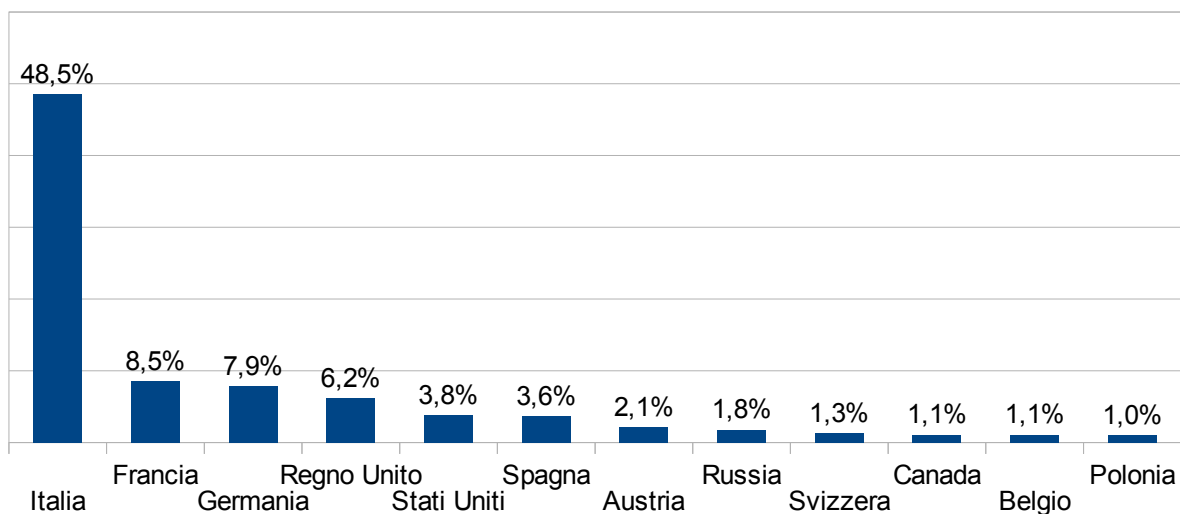

2 – Andamento visitatori VeneziaUnica ed eventsVeneziaUnica anni 2013-2017

	N. Visite	N. Pag. Visualiz.	Pg/V	Var. % Visite	Var. % Pag. Visualiz.	Var. % Pg/V
2013*	1.312.187	6.040.806	4,6			
2014*	1.220.676	5.427.907	4,4	-7,0%	-10,1%	-3,4%
2015*	1.512.150	5.287.050	3,5	23,9%	-2,6%	-21,4%
2016*	1.809.499	6.222.321	3,4	19,7%	17,7%	-1,6%
2017	2.614.622	8.209.720	3,1	44,5%	31,9%	-8,7%

Pg= Pagine visualizzate

V=Visite

*Solo VeneziaUnica

Fonte: VELA S.p.A

Numero visite e numero pagine visualizzate

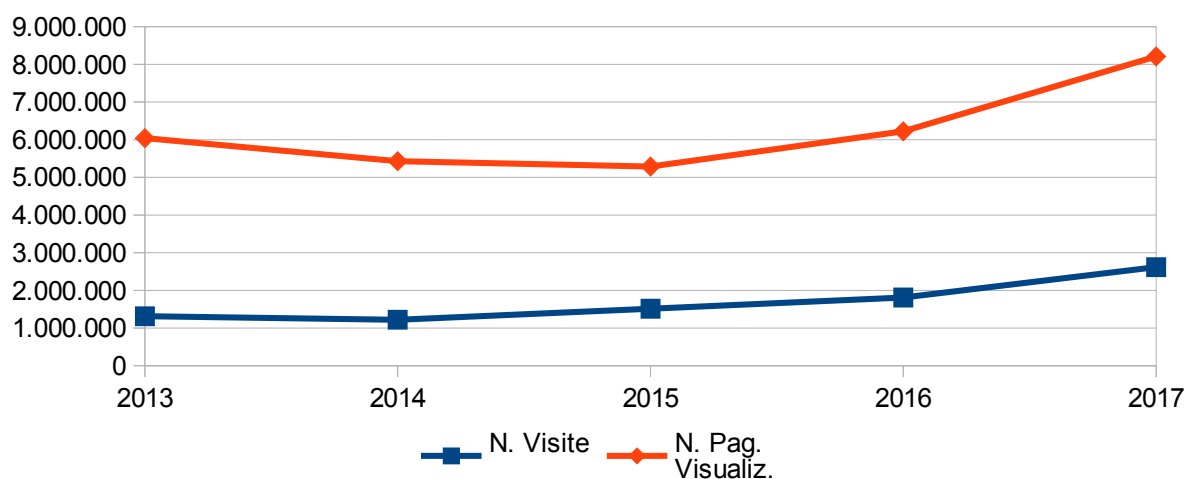

Variazione percentuale numero visite e numero pagine visualizzate su anno precedente

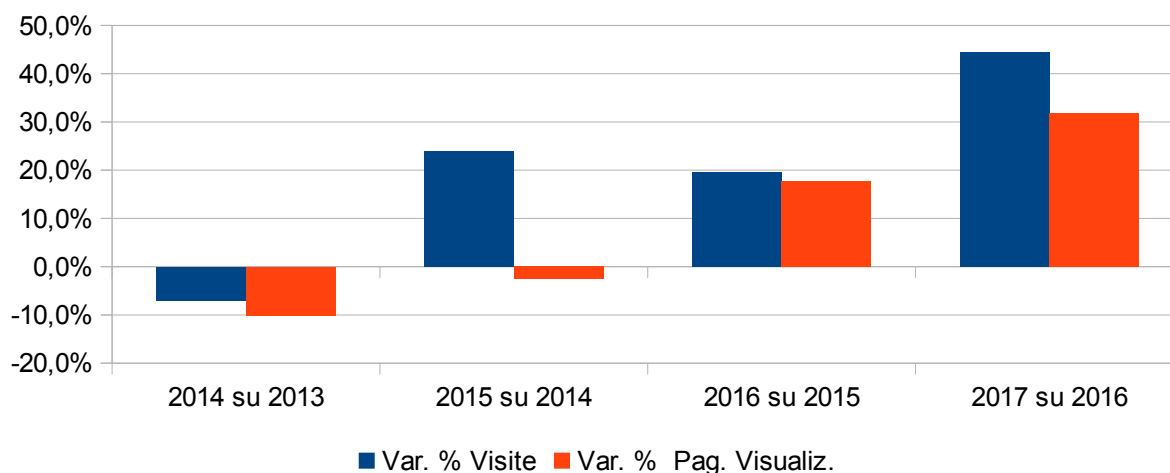

3 – Andamento visitatori VeneziaUnica ed eventsVeneziaUnica anno 2017

	2016*			2017			Var. 16-17		
	N. Visite	Pag. Visualiz.	Pg/V	N. Visite	Pag. Visualiz.	Pg/V	% Visite	% Pag. Visualiz.	Pg/V
gennaio	125.654	423.381	3,4	153.999	480.551	3,1	22,6%	13,5%	-0,2
febbraio	134.144	475.001	3,5	198.694	651.446	3,3	48,1%	37,1%	-0,3
marzo	151.808	567.848	3,7	201.216	692.436	3,4	32,5%	21,9%	-0,3
aprile	163.919	598.996	3,7	254.366	874.140	3,4	55,2%	45,9%	-0,2
maggio	166.872	588.135	3,5	241.260	780.020	3,2	44,6%	32,6%	-0,3
giugno	156.566	532.922	3,4	248.322	738.042	3,0	58,6%	38,5%	-0,4
luglio	165.128	538.495	3,3	310.627	872.067	2,8	88,1%	61,9%	-0,5
agosto	198.558	665.327	3,4	281.600	886.763	3,1	41,8%	33,3%	-0,2
settembre	178.949	602.476	3,4	233.901	746.675	3,2	30,7%	23,9%	-0,2
ottobre	157.317	548.225	3,5	203.528	650.073	3,2	29,4%	18,6%	-0,3
novembre	103.904	338.197	3,3	142.768	418.690	2,9	37,4%	23,8%	-0,3
dicembre	106.680	343.318	3,2	144.341	418.817	2,9	35,3%	22,0%	-0,3
TOTALE	1.809.499	6.222.321	3,4	2.614.622	8.209.720	3,1	44,5%	31,9%	-0,3

Pg= Pagine visualizzate
V=Visite

* Solo VeneziaUnica

Fonte: VELA S.p.A

Numero visite 2017

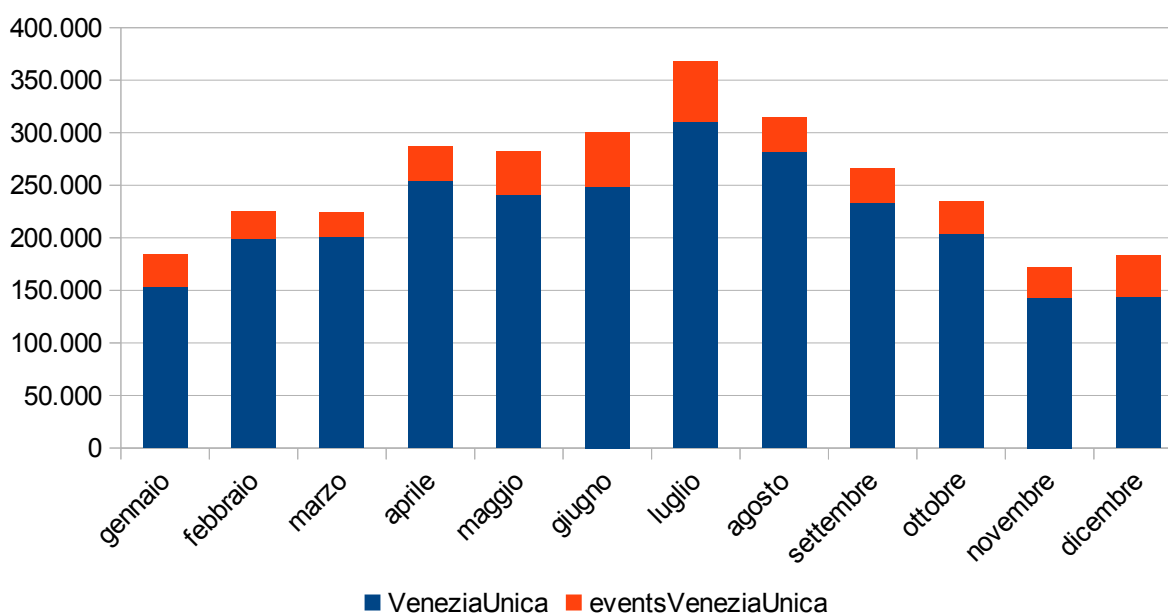

4 – Dati di vendita

	2016*			2017			Var. 16-17		
	Incassi in €	PNR**	Spesa media in €	Incassi in €	PNR**	Spesa media in €	% Incassi	% PNR**	Spesa media in €
gen	391.306	8.810	44,4	373.902	8.409	44,5	-4,4%	-4,6%	0,0
feb	541.923	11.720	46,2	670.245	13.007	51,5	23,7%	11,0%	5,3
mar	908.664	17.613	51,6	946.110	16.326	58,0	4,1%	-7,3%	6,4
apr	1.060.445	19.324	54,9	1.402.378	23.251	60,3	32,2%	20,3%	5,4
mag	951.700	18.022	52,8	1.219.470	22.044	55,3	28,1%	22,3%	2,5
giu	708.538	16.532	42,9	951.126	19.211	49,5	34,2%	16,2%	6,7
lug	838.605	21.309	39,4	1.069.556	24.960	42,9	27,5%	17,1%	3,5
ago	921.017	23.206	39,7	1.146.079	24.714	46,4	24,4%	6,5%	6,7
set	867.041	16.352	53,0	1.190.306	22.959	51,8	37,3%	40,4%	-1,2
ott	932.078	21.671	43,0	1.219.987	20.917	58,3	30,9%	-3,5%	15,3
nov	440.162	10.152	43,4	553.526	12.425	44,5	25,8%	22,4%	1,2
dic	426.261	9.953	42,8	589.834	11.342	52,0	38,4%	14,0%	9,2
TOT	8.987.739	194.664	46,2	11.332.520	219.565	51,6	26,1%	12,8%	5,4

* Solo VeneziaUnica

** Personal Number Reservation = Singoli ordini.

Fonte: VELA S.p.A

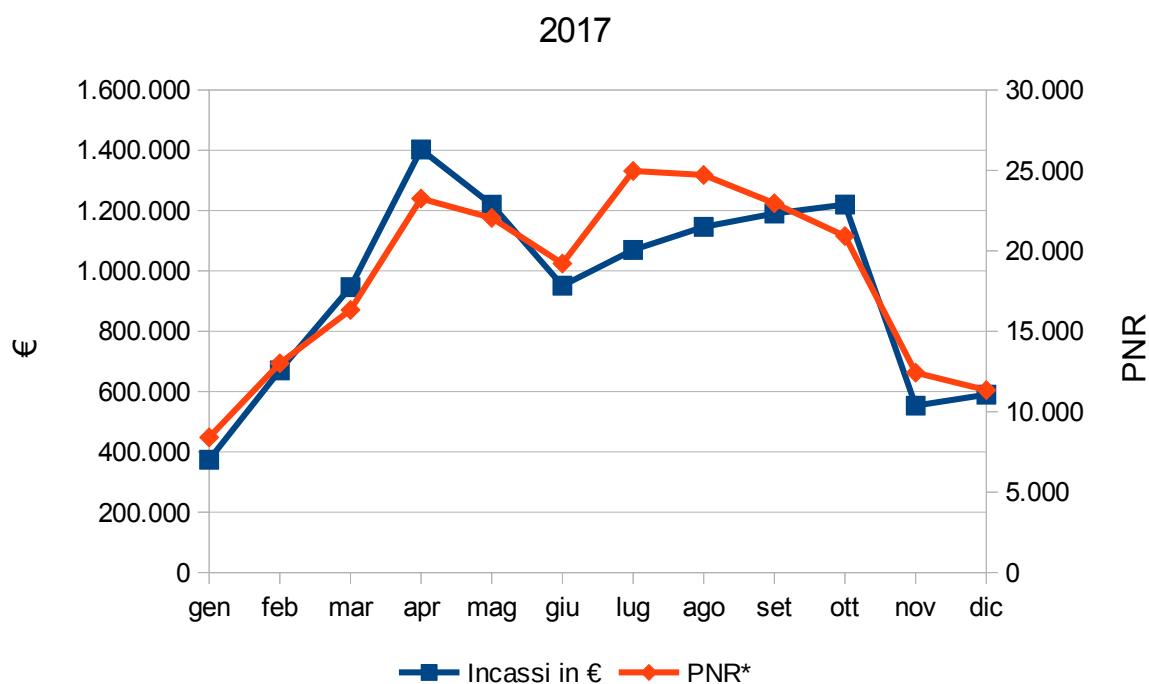

5 – Dettaglio incassi e vendite per fornitore anni 2016-2017

Fornitori	2016*		2017		Var. % 16-17 Incassi
	Incassi in €	Quantità prodotti**	Incassi in €	Quantità prodotti**	
ACTV S.p.A.	4.198.247	133.180	5.516.278	179.245	31,4%
Fondazione Musei Civici	2.122.029	110.326	2.862.858	145.799	34,9%
Vela S.p.A.	1.067.860	177.889	1.095.232	182.182	2,6%
Circuito Chorus	385.695	61.096	450.024	66.628	16,7%
AVM S.p.A.	316.603	13.310	372.785	15.691	17,7%
Fondazione Querini Stampalia	269.907	56.101	290.332	60.722	7,6%
Alilaguna S.p.A.	165.583	7.095	201.665	8.884	21,8%
Fondazione Teatro La Fenice	146.867	15.007	210.650	21.838	43,4%
Museo Ebraico di Venezia	90.589	32.499	119.189	42.798	31,6%
Museo Storico Navale	88.504	20.642	16.056	3.697	-81,9%
Veritas S.p.A.***	53.853	6.815	3.096	438	-94,3%
Comune di Venezia	46.786	17.177	53.802	39.575	15,0%
EuropAssistance	4.691	756	4.406	639	-6,1%
Ca' Foscari	2.721	534	2.312	296	-15,0%
Fondazione Venezia Servizi alla Persona	2.643	482	36.145	6.504	1.267,6%
Macacotour	1.800	18	700	7	-61,1%
Consorzio Vidali Group			60.075	4.417	
Casa Museo Andrich	560	45	805	54	43,9%
Limosa AdV di Limosa soc. Coop.			1.475	100	
Emotional Experiences Srl			15.201	1.211	
Fondazione Gianmaria Buccellati			708	118	
Avanspettacolo Venezia			3.430	36	
Venice Events sas			2.927	74	
Antoniana Servizi			3.003	33	
Casinò di Venezia				32.030	
Qui Group			2.161	81	
Altre vendite	1.797	38			
TOTALE	8.966.733		11.325.315		26,3%

* Solo VeneziaUnica

** Il dettaglio dei prodotti venduti tramite i siti VeneziaUnica e eventsVeneziaUnica è riportato nella tabella alla pagina seguente.

*** Sospensione del servizio di vendita nel 2017 per problemi tecnici.

Fonte: VELA S.p.A

6 – Fornitori anni 2016-2017

Fornitori	Tipologia prodotto
ACTV S.p.A.	Biglietti di trasporto pubblico
Fondazione Musei Civici	Biglietti per l'accesso ai Musei Civici
Vela S.p.A.	Carta sconti Rolling Venice (giovani 6-29 anni) e Villecard (Card per visita Ville del Brenta)
Circuito Chorus	Biglietti per la visita alle Chiese di Venezia
AVM S.p.A.	Parcheeggio mezzi motorizzati
Fondazione Querini Stampalia	Biglietti per l'accesso alla Fondazione/Museo
Alilaguna S.p.A.	Biglietti per le linee Alilaguna, Transfer acqueo Aeroporto Marco Polo / Venezia
Fondazione Teatro La Fenice	Tour al Teatro al Fenice
Museo Ebraico di Venezia	Biglietti per l'accesso al Museo Ebraico e Sinagoghe
Museo Storico Navale	Biglietti per l'accesso al Museo ,/ Padiglione delle navi
Veritas S.p.A.	Toilette card
Comune di Venezia	Connessione Wifi cittadino
EuropAssistance	Assicurazione sugli acquisti online
Ca' Foscari	Tour al palazzo Ca' Foscari e Ca' Dolfin
Fondazione Venezia Servizi alla Persona	Biglietti per l'accesso alla Scala del Bovolo
Macacotour	Tour per bambini
Mover Srl	Tour su biciclette Fat Bike
Casa Andrich	Tour alla Casa Museo Andrich
Consorzio Vidali Group	Tour in laguna
Limosa AdV di Limosa soc. Coop.	Tour in laguna
Emotional Experiences Srl	Mostra Viva Vivaldi
Fondazione Gianmaria Buccellati	Esposizione
Avanspettacolo Venezia	Eventi
Venice Events sas	Tour
Antoniana Servizi	Tour
Casinò di Venezia	Eventi
Qui Group	Offerte esclusive promosse dagli esercenti e dagli artigiani convenzionati

Fonte: VELA S.p.A

I NUMERI DELLA CULTURA

Vengono presentati i dati relativi ai visitatori del patrimonio museale cittadino e, a partire da questa edizione, i dati della Fondazione Venezia Servizi, che dal 2016 ha avviato il progetto *Gioielli Nascosti di Venezia*, che si aggiungono a quelli della Fondazione Musei Civici Venezia, dei Musei statali, dei Musei Ecclesiastici e delle Chiese (da quest'anno è presente anche il dato del campanile di San Marco), della Fondazione La Biennale di Venezia, della Peggy Guggenheim Collection, della Fondazione Querini Stampalia, del Museo Ebraico, del Museo Storico Navale, del Museo Provinciale dell'Isola di Torcello, delle Sale Monumentali Biblioteca Nazionale Marciana, della Scuola Grande di San Rocco, della Scuola Dalmata, della Scuola Grande San Giovanni Evangelista, della Scuola Grande dei Carmini e della Scuola Grande della Misericordia di Venezia.

Nella sezione sono stati inclusi anche i visitatori delle Esposizioni Internazionali di Architettura e d'Arte Contemporanea della Biennale di Venezia, data l'eccezionalità di tali eventi che, per dislocazione diffusa, coinvolgono l'intero tessuto cittadino periodicamente ogni anno.

Per ogni istituzione viene fornito il numero mensile ed annuale dei visitatori (per le mostre temporanee anche quello *per diem*), con relative variazioni e trend. Particolarmente interessante è la comparazione con i dati della stagionalità delle presenze: i picchi dei fruitori dell'offerta culturale veneziana si hanno ad aprile e ottobre e corrispondono con quelli delle presenze turistiche del turismo italiano.

Seguono i capitoli dedicati ai visitatori delle esposizioni temporanee e agli spettatori dello spettacolo dal vivo.

Per le esposizioni temporanee, viene fornita la classifica delle mostre più visitate nel mondo, in Italia e a Venezia (fonte *Il Giornale dell'Arte*). Sono prese in esame solo le mostre con bigliettazione o ingresso non integrato all'eventuale museo ospitante, fornendo la classifica per numero totale di visitatori.

Infine la sezione dello spettacolo dal vivo riporta i dati degli spettatori delle sezioni Cinema, Teatro, Musica e Danza della Fondazione La Biennale di Venezia, della Fondazione Teatro La Fenice, del Teatro Goldoni, dei teatri del Settore Cultura del Comune di Venezia, Teatro Toniolo e Teatro Momo, e del Centro Culturale Candiani.

Nota metodologica

Visitatori dei musei ecclesiastici e chiese

Le chiese veneziane sono normalmente aperte nell'orario di culto. La fruizione culturale e turistica è garantita anche in altri orari, tramite l'ingresso libero o a pagamento. Sono qui presentati i luoghi che dispongono di un rilevamento degli accessi. I residenti a Venezia hanno accesso libero, come chiunque entra per pregare.

La Basilica di San Marco non è stata inserita poiché non è attivo un monitoraggio del numero dei visitatori.

Visitatori delle esposizioni temporanee

Si sono prese in considerazione le mostre con bigliettazione separata e non integrata nei musei. La classifica è stata redatta in base al numero complessivo dei visitatori. Nell'ultima colonna è evidenziato il numero dei visitatori al giorno.

La 57^a Esposizione Internazionale d'Arte, nel 2017, ha avuto 86 partecipazioni nazionali negli storici Padiglioni ai Giardini, all'Arsenale e nel centro storico di Venezia, e 23 Eventi Collaterali proposti da enti e istituzioni internazionali, che allestiscono le loro mostre e le loro iniziative a Venezia in concomitanza con la 57^a Esposizione.

La 15^a Mostra Internazionale di Architettura, nel 2016, ha avuto 43 partecipazioni nazionali e 11 Eventi Collaterali.

La 56^a Esposizione Internazionale d'Arte, nel 2015, ha avuto 89 partecipazioni nazionali negli storici Padiglioni ai Giardini, all'Arsenale e nel centro storico di Venezia, e 44 Eventi Collaterali ufficiali in vari luoghi della città.

La 14^a Mostra Internazionale di Architettura, nel 2014, ha avuto 65 partecipazioni nazionali di cui 55 ubicate nelle aree espositive dei Giardini, dell'Arsenale e 10 collocate nel tessuto urbano, così come i 22 eventi collaterali ufficialmente riconosciuti dalla Biennale.

La 55^a Esposizione Internazionale d'Arte della Biennale di Venezia, nel 2013, ha avuto 88 partecipazioni nazionali negli storici Padiglioni ai Giardini, all'Arsenale e nel centro storico di Venezia, e 47 Eventi Collaterali ufficialmente riconosciuti dalla Biennale.

10. Visitatori dei musei e delle istituzioni culturali veneziane

	2013	2014	2015	2016	2017
Totale Fondazione Musei Civici¹	2.266.256	2.144.983	2.229.928	2.309.992	2.464.393
Totale musei statali	752.682	713.395	759.590	834.879	852.855
Totale musei eccl.ci, chiese e Circuito Chorus	1.125.321	1.107.936	1.179.271	1.192.512	1.324.908
					2.067.573 ²
Totale Fondazioni e Collezioni³	408.477	422.130	428.138	456.906	463.632
				506.905 ⁴	534.983 ⁴
Totale altri musei⁵	513.315	529.805	564.049	580.903	581.036
				631.383 ⁶	625.471 ⁶
TOTALE	5.066.051	4.918.249	5.160.976	5.375.192	5.686.824
				5.475.671⁷	6.545.275⁷

1 Incluse le mostre.

2 Incluso il Campanile di San Marco.

3 Collezione Guggenheim e Fondazione Querini Stampalia.

4 Inclusa la Fondazione Venezia Servizi.

5 Museo Ebraico, Museo Storico Navale, Museo Provinciale di Torcello, Sale Monumentali della Biblioteca Nazionale Marciana e Scuole Grandi.

6 Inclusa la Scuola Grande della Misericordia di Venezia.

7 Nel 2016 incluse la Fondazione Venezia Servizi e la Scuola Grande della Misericordia di Venezia, nel 2017 incluso anche il Campanile di San Marco.

Fonte: Fondazione Musei Civici di Venezia, Ministero dei Beni e delle Attività Culturali e del Turismo – Polo Museale del Veneto, Provveditoria di San Marco, Delegazione in re amministrativa per Torcello, Ufficio Turismo della Curia Patriarcale di Venezia, Chorus – Associazione per le chiese del Patriarcato di Venezia, Peggy Guggenheim Collection, Fondazione Querini Stampalia, Fondazione Venezia Servizi, Museo Ebraico, Museo Storico Navale, Museo Provinciale di Torcello, Sale Monumentali della Biblioteca Nazionale Marciana, Scuole Grandi)

Totale visitatori

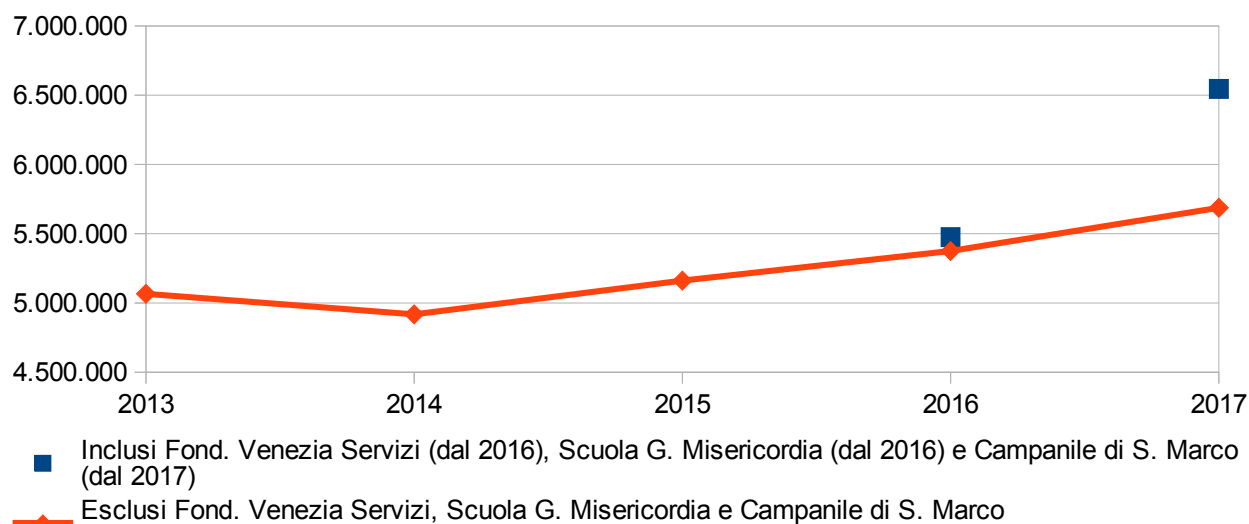

Variazione percentuale visitatori

(Esclusi Fondazione Venezia Servizi, Scuola Grande della Misericordia e Campanile di San Marco)

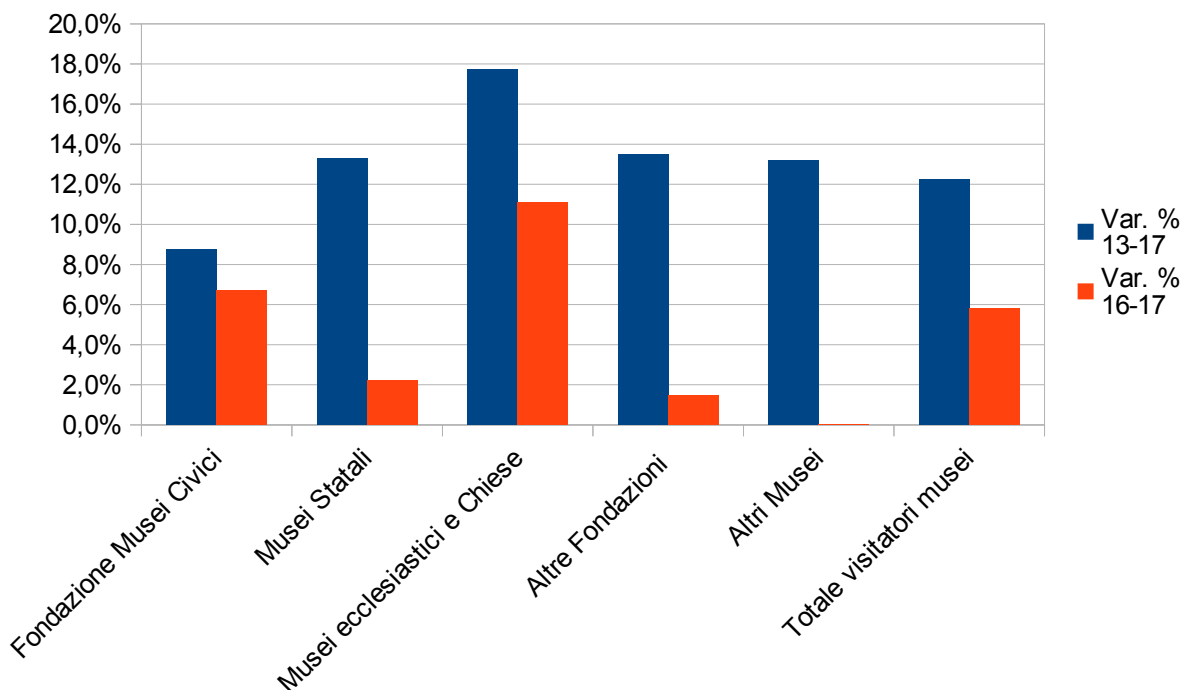

Visitatori musei e istituzioni culturali veneziane per anno: composizione

(Esclusi Fondazione Venezia Servizi, Scuola Grande della Misericordia e Campanile di San Marco)

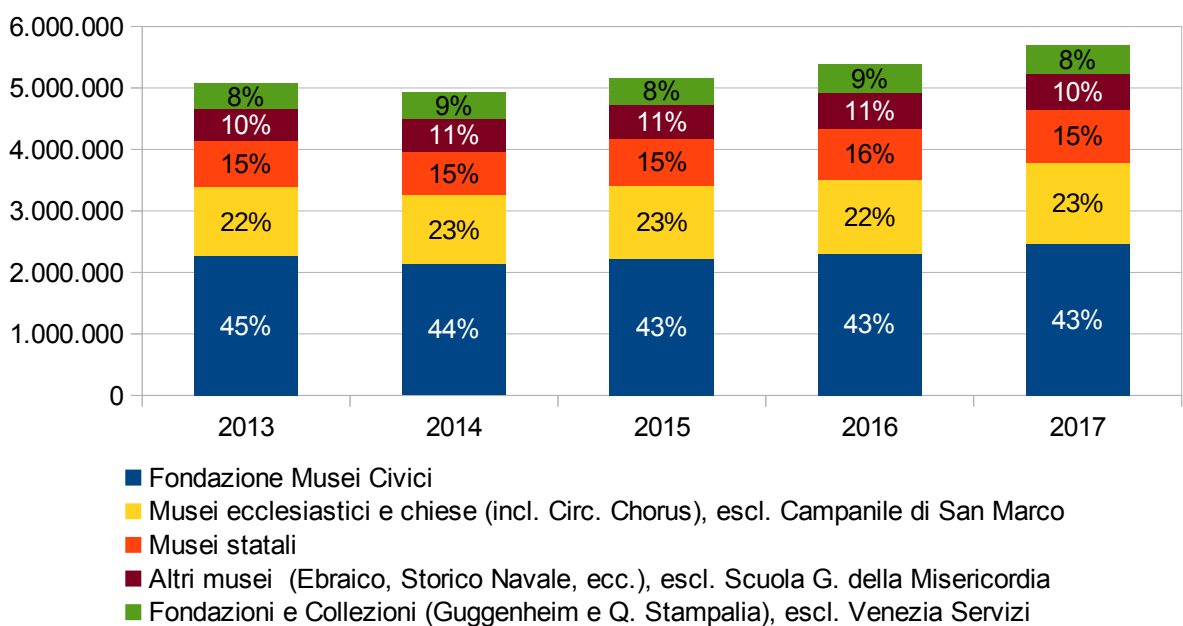

Visitatori musei e istituzioni culturali veneziane 2016- 2017: composizione

(Incluse Fondazione Venezia Servizi e Scuola Grande della Misericordia, escluso Campanile di San Marco)

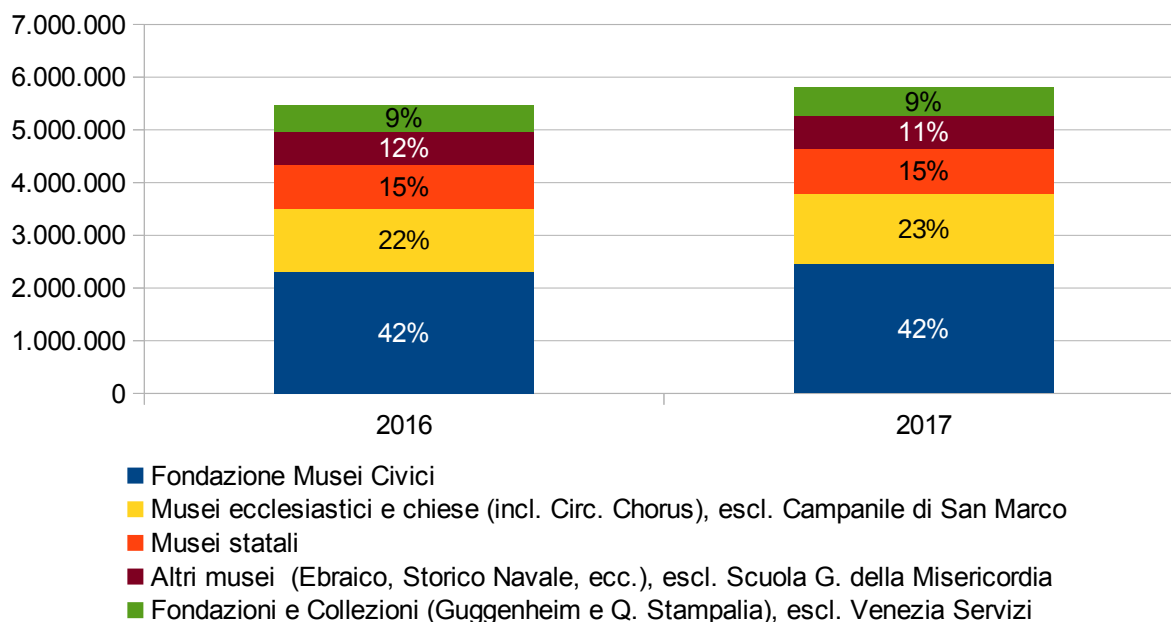

Visitatori musei e istituzioni culturali veneziane 2017: composizione

(Inclusi Fondazione Venezia Servizi, Scuola Grande della Misericordia e Campanile di San Marco)

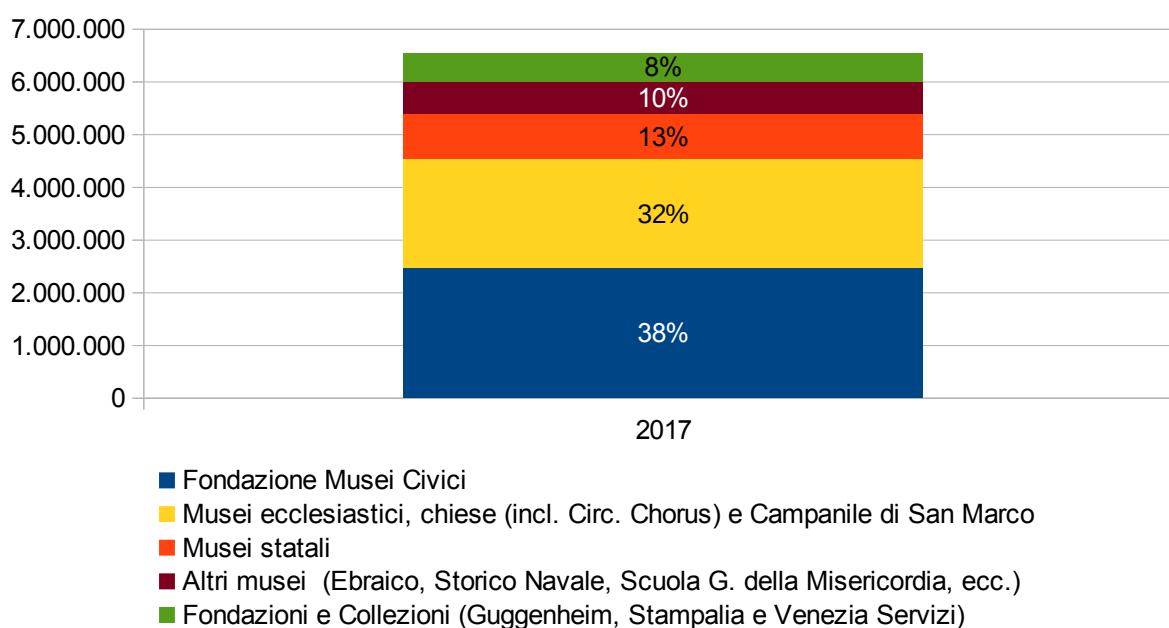

Visitatori musei e istituzioni culturali veneziane per anno

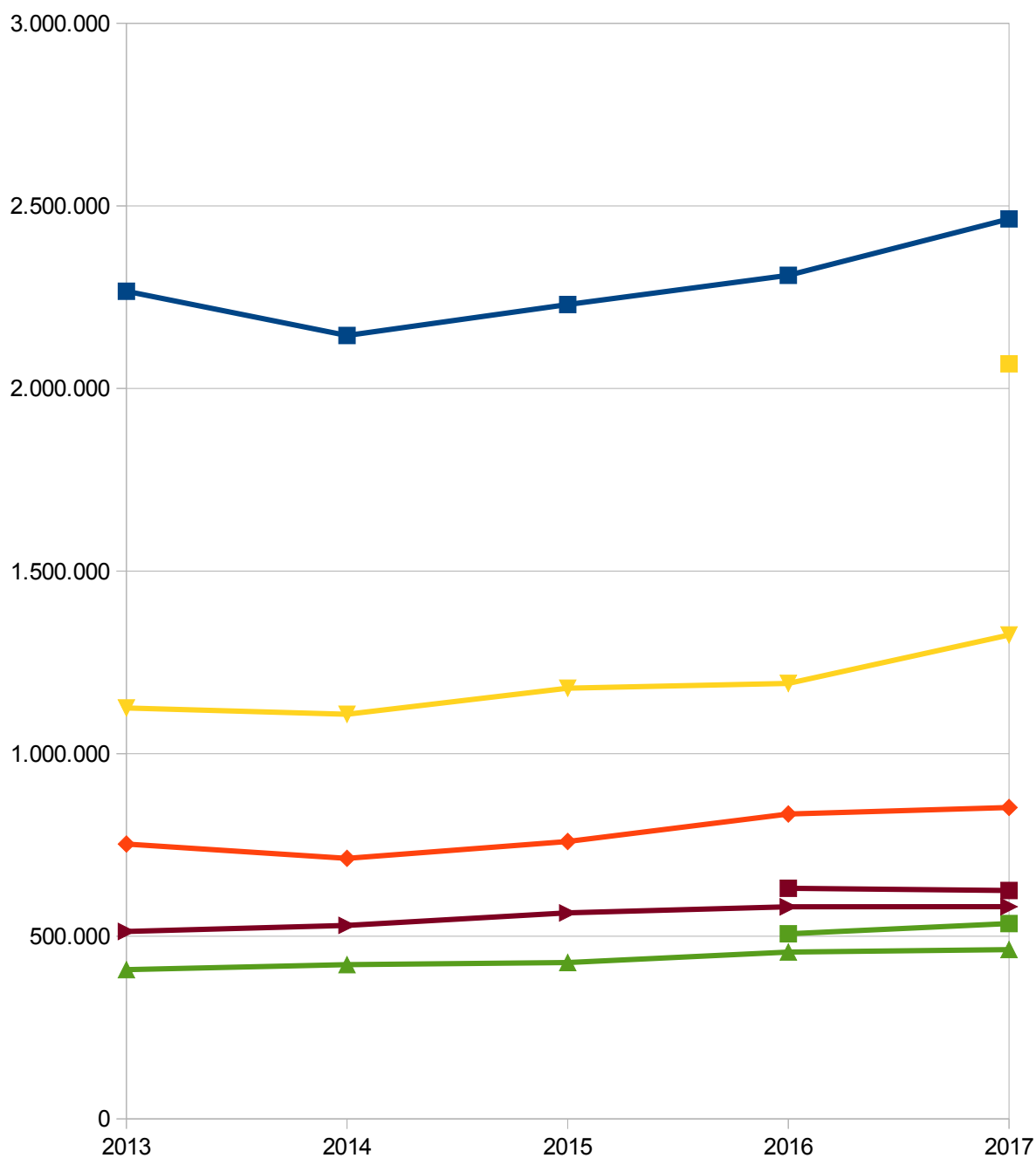

- Fondazione Musei Civici
- ◆ Musei statali
- ▼ Musei ecclesiastici e chiese (incl. Circ. Chorus)
- Musei ecclesiastici e chiese (incl. Circ. Chorus) e Campanile di San Marco
- ▲ Fondazioni e Collezioni (Guggenheim e Q. Stampalia)
- Fondazioni e Collezioni (Guggenheim, Q. Stampalia e Venezia Servizi)
- ▶ Altri musei (Ebraico, Storico Navale, ecc.)
- Altri musei (Ebraico, Storico Navale, Scuola G. della Misericordia, ecc.)

	Var. % 13-14	Var. % 14-15	Var. % 15-16	Var. % 16-17
Totale Fondazione Musei Civici¹	-5,4%	4,0%	3,6%	6,7%
Totale musei statali	-5,2%	6,5%	9,9%	2,2%
Totale musei eccl.ci, chiese e Circuito Chorus	-1,5%	6,4%	1,1%	11,1%
Totale Fondazioni e Collezioni³	3,3%	1,4%	6,7%	73,4% ²
Totale altri musei⁵	3,2%	6,5%	3,0%	1,5%
				5,5% ⁴
				0,0%
				-0,9% ⁶
TOTALE	-2,9%	4,9%	6,1%	5,8%
				19,5%⁷

1 Incluse le mostre.

2 Incluso il Campanile di San Marco.

3 Collezione Guggenheim e Fondazione Querini Stampalia.

4 Inclusa la Fondazione Venezia Servizi.

5 Museo Ebraico, Museo Storico Navale, Museo Provinciale di Torcello, Sale Monumentali della Biblioteca Nazionale Marciana e Scuole Grandi.

6 Inclusa la Scuola Grande della Misericordia di Venezia.

7 Inclusi il Campanile di San Marco, la Fondazione Venezia Servizi e la Scuola Grande della Misericordia di Venezia.

Fonte: Fondazione Musei Civici di Venezia, Ministero dei Beni e delle Attività Culturali e del Turismo – Polo Museale del Veneto, Provveditoria di San Marco, Delegazione in re amministrativa per Torcello, Ufficio Turismo della Curia Patriarcale di Venezia, Chorus – Associazione per le chiese del Patriarcato di Venezia, Peggy Guggenheim Collection, Fondazione Querini Stampalia, Fondazione Venezia Servizi, Museo Ebraico, Museo Storico Navale, Museo Provinciale di Torcello, Sale Monumentali della Biblioteca Nazionale Marciana, Scuole Grandi

Variazione percentuale visitatori su anno precedente

(Esclusi Fondazione Venezia Servizi, Scuola Grande della Misericordia e Campanile di San Marco)

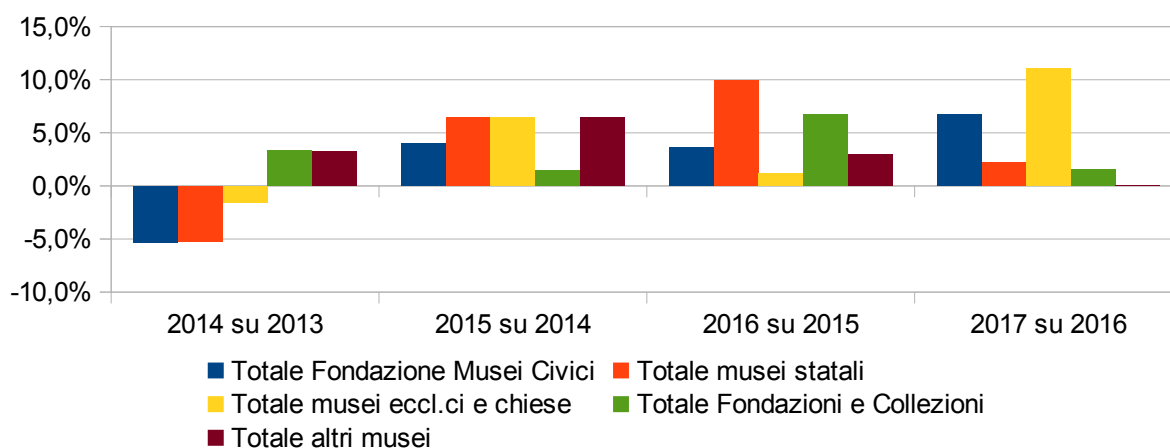

11. Visitatori della Fondazione Musei Civici di Venezia

1 – Musei con più di 100 mila visitatori e musei con meno di 100 mila visitatori: totale anni 2013-2017

	2013	2014	2015	2016	2017
Musei con più di 100 mila* visitatori¹	1.815.943	1.846.095	1.805.037	1.935.963	2.016.657
Musei con meno di 100 mila* visitatori²	206.379	249.455	252.261	287.993	300.072
Totale visitatori musei	2.022.322	2.095.550	2.057.298	2.223.956	2.316.729
Totale visitatori mostre**	243.934	49.433	172.630	86.036	147.664
TOTALE VISITATORI	2.266.256	2.144.983	2.229.928	2.309.992	2.464.393

* Media nel quinquennio

** Le mostre temporanee sono allestite a Palazzo Ducale, Museo Correr e Palazzo Fortuny

1 Palazzo Ducale, Museo Correr, Museo del Vetro, Ca' Rezzonico.

2 Ca' Pesaro, Museo di Storia Naturale, Palazzo Mocenigo, Museo del Merletto, Casa di Carlo Goldoni, Torre dell'Orologio.

Fonte: Fondazione Musei Civici di Venezia

Visitatori: totali per anno

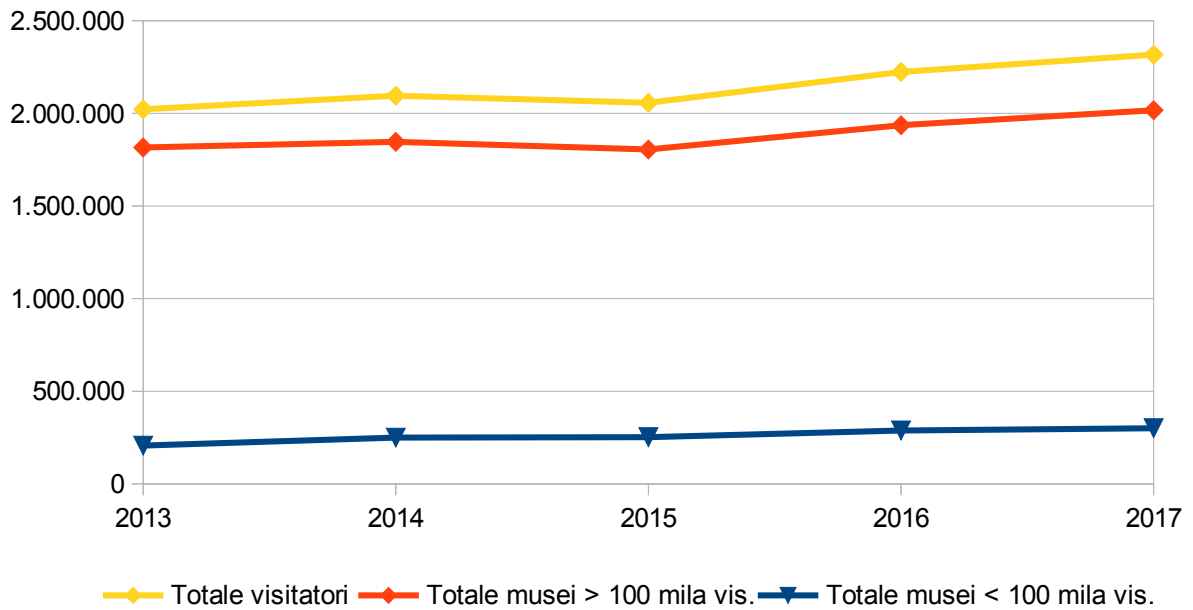

Visitatori: composizione per anno

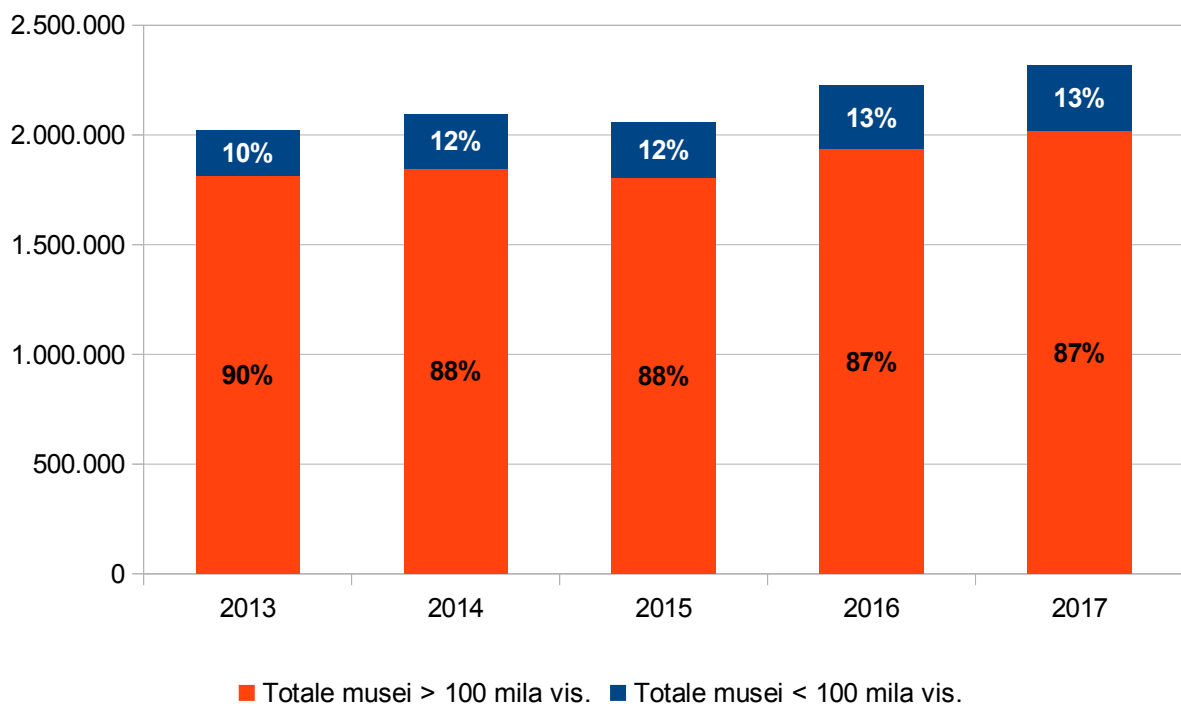

	Var. % 13-14	Var. % 14-15	Var. % 15-16	Var. % 16-17
Musei con più di 100 mila* visitatori¹	-8,0%	4,3%	2,3%	7,0%
Musei con meno di 100 mila* visitatori²	20,9%	1,1%	14,2%	4,2%
Totale visitatori musei	3,6%	-1,8%	8,1%	4,2%
Totale visitatori mostre**	-79,7%	249,2%	-50,2%	71,6%
TOTALE VISITATORI	-5,4%	4,0%	3,6%	6,7%

* Media nel quinquennio

** Le mostre temporanee sono allestite a Palazzo Ducale, Museo Correr e Palazzo Fortuny

1 Palazzo Ducale, Museo Correr, Museo del Vetro, Ca' Rezzonico.

2 Ca' Pesaro, Museo di Storia Naturale, Palazzo Mocenigo, Museo del Merletto, Casa di Carlo Goldoni, Torre dell'Orologio.

Fonte: Fondazione Musei Civici di Venezia

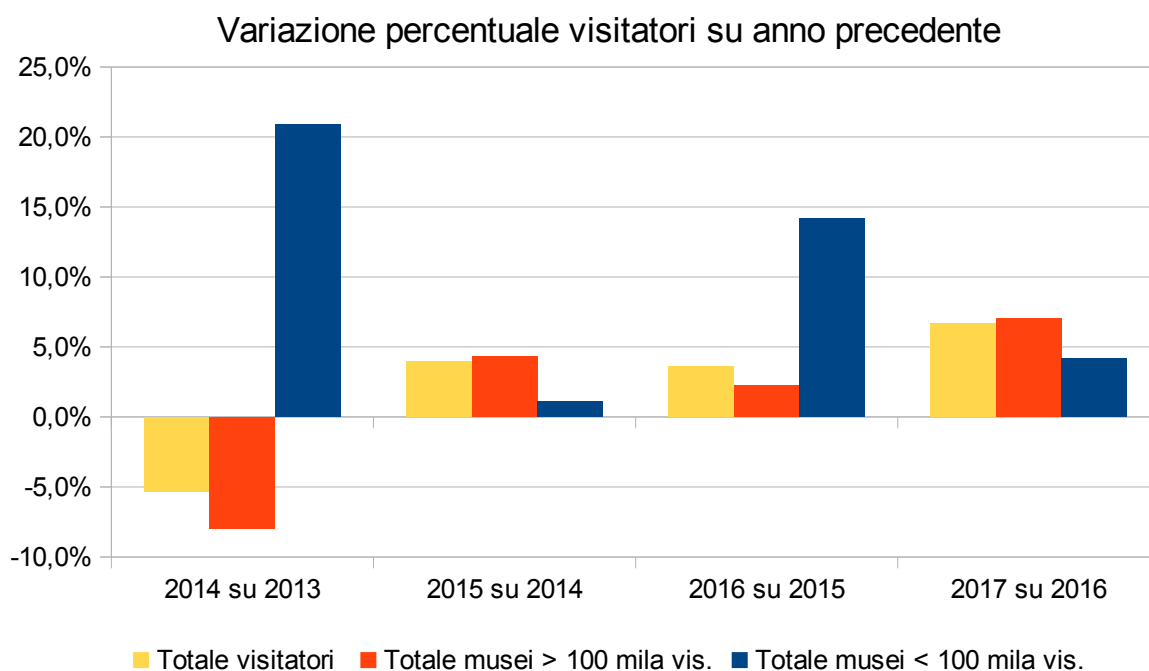

2 – Musei con più di 100 mila visitatori: dettaglio anni 2013-2017

Musei con più di 100 mila visitatori*	2013	2014	2015	2016	2017
Palazzo Ducale¹	1.307.230	1.343.123	1.276.127	1.333.559	1.405.439
Museo Correr²	246.691	269.509	286.454	337.648	334.820
Museo del Vetro³	149.740	126.467	142.855	161.977	174.758
Ca' Rezzonico⁴	112.282	106.996	99.601	102.779	101.640
Totale visitatori musei	1.815.943	1.846.095	1.805.037	1.935.963	2.016.657
Totale visitatori mostre**	243.934	49.433	172.630	86.306	147.664
TOTALE VISITATORI	2.059.877	1.895.528	1.977.667	2.022.269	2.164.321

* Media nel quinquennio

** Le mostre temporanee sono allestite a Palazzo Ducale, Museo Correr e Palazzo Fortuny

- Inclusi: gli "Itinerari Segreti"; il percorso "I tesori del Doge", dal 1° aprile 2015; le aperture serali straordinarie nei week-end da agosto a ottobre 2016, l'apertura del 25 dicembre 2016, dalle 11 alle 19; l'apertura del 1° gennaio 2017, dalle 11 alle 19; le aperture serali, fino alle 22, dal 23 al 26 febbraio 2017; l'apertura per motivi istituzionali il 25 aprile 2017, fino alle 14; le aperture speciali dal 19 maggio, tutti i venerdì e sabato (eccetto sabato 15/7 e 9/9), fino alle 23; l'apertura del 25 dicembre 2017. Chiusure straordinarie il 4, 9 e 22 settembre 2017.
- Aperto il 1° gennaio 2017, dalle 11 alle 19 e il 25 dicembre 2017. Chiuso il 14 aprile 2017, dalle 10 alle 13.
- Chiuso dal 15 dicembre 2014 all'8 febbraio 2015 per riallestimento e restauro. Aperto il 1° gennaio 2017, dalle 11 alle 17 e il 25 dicembre 2017. Chiuso il 14 aprile 2017, dalle 10 alle 13.
- Aperto il 25 aprile 2017, il 1° maggio 2017 e il 25 e 26 dicembre 2017. Chiusura anticipata il 3 settembre 2017, in occasione della Regata storica.

Fonte: Fondazione Musei Civici di Venezia

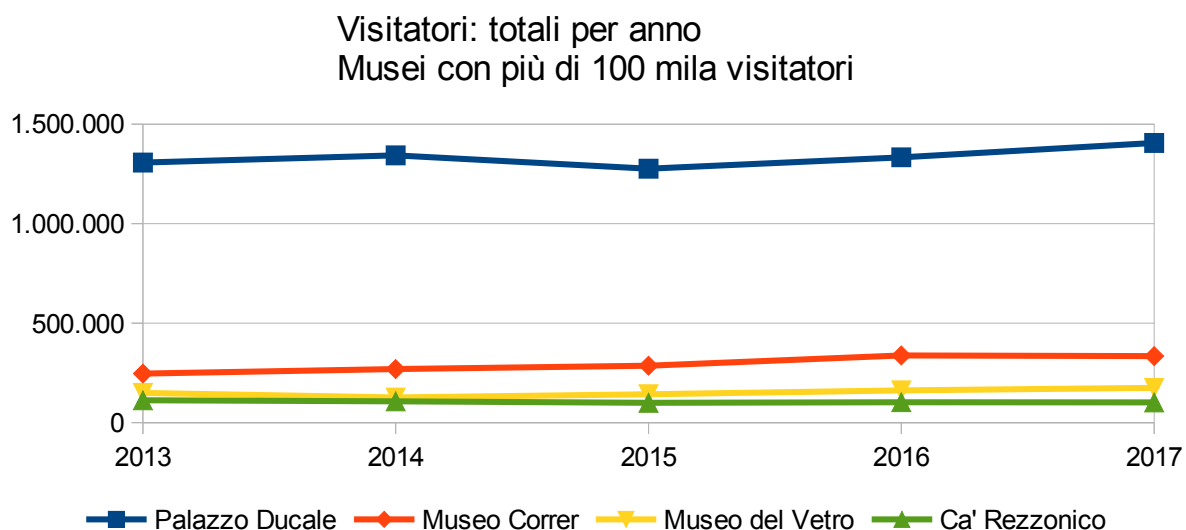

Musei con più di 100 mila visitatori*	Var. % 13-14	Var. % 14-15	Var. % 15-16	Var. % 16-17
Palazzo Ducale¹	2,7%	-5,0%	4,5%	5,4%
Museo Correr²	9,2%	6,3%	17,9%	-0,8%
Museo del Vetro³	-15,5%	13,0%	13,4%	7,9%
Ca' Rezzonico⁴	-4,7%	-6,9%	3,2%	-1,1%
Totale visitatori musei	1,7%	-2,2%	7,3%	4,2%
Totale visitatori mostre**	-79,7%	249,2%	-50,0%	71,1%
TOTALE VISITATORI	-8,0%	4,3%	2,3%	7,0%

* Media nel quinquennio

** Le mostre temporanee sono allestite a Palazzo Ducale, Museo Correr e Palazzo Fortuny

- 1 Inclusi: gli "Itinerari Segreti"; il percorso "I tesori del Doge", dal 1° aprile 2015; le aperture serali straordinarie nei week-end da agosto a ottobre 2016, l'apertura del 25 dicembre 2016, dalle 11 alle 19; l'apertura del 1° gennaio 2017, dalle 11 alle 19; le aperture serali, fino alle 22, dal 23 al 26 febbraio 2017; l'apertura per motivi istituzionali il 25 aprile 2017, fino alle 14; le aperture speciali dal 19 maggio, tutti i venerdì e sabato (eccetto sabato 15/7 e 9/9), fino alle 23; l'apertura del 25 dicembre 2017. Chiusure straordinarie il 4, 9 e 22 settembre 2017.
- 2 Aperto il 1° gennaio 2017, dalle 11 alle 19 e il 25 dicembre 2017. Chiuso il 14 aprile 2017, dalle 10 alle 13.
- 3 Chiuso dal 15 dicembre 2014 all'8 febbraio 2015 per riallestimento e restauro. Aperto il 1° gennaio 2017, dalle 11 alle 17 e il 25 dicembre 2017. Chiuso il 14 aprile 2017, dalle 10 alle 13.
- 4 Aperto il 25 aprile 2017, il 1° maggio 2017 e il 25 e 26 dicembre 2017. Chiusura anticipata il 3 settembre 2017, in occasione della Regata storica.

Fonte: Fondazione Musei Civici di Venezia

Variazione percentuale visitatori su anno precedente

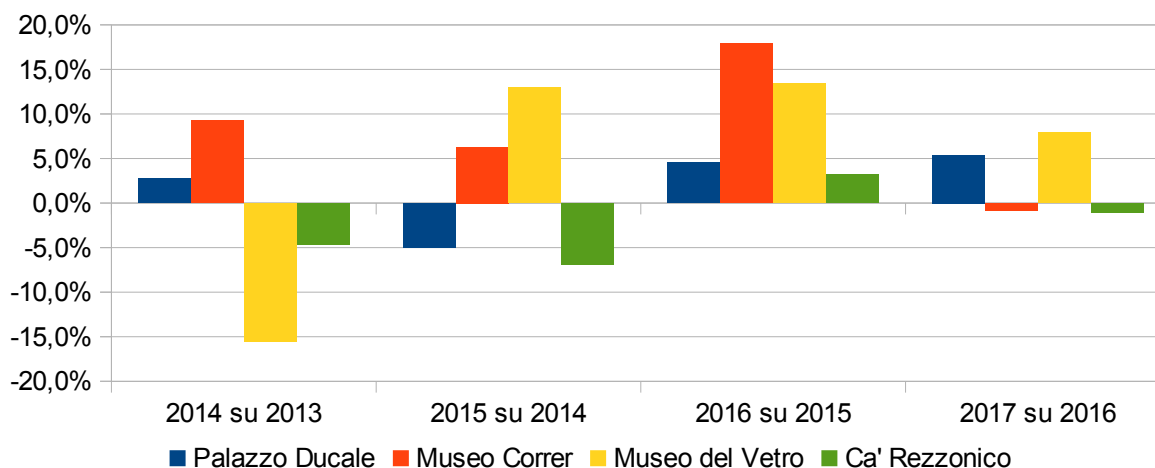

3 – Musei con meno di 100 mila visitatori: dettaglio anni 2013-2017

Musei con meno di 100 mila visitatori*	2013	2014	2015	2016	2017
Ca' Pesaro¹	68.765	74.832	76.286	90.142	103.216
Museo di Storia Naturale²	70.588	68.388	70.639	78.945	74.772
Palazzo Mocenigo³	9.213	48.026	44.887	49.251	48.801
Museo del Merletto	29.157	31.683	32.825	37.503	40.129
Casa di Carlo Goldoni⁴	19.520	17.682	17.592	20.180	21.522
Torre dell'Orologio	9.136	8.844	10.032	11.972	11.632
TOTALE VISITATORI	206.379	249.455	252.261	287.993	300.072

* Media nel quinquennio

- 1 Chiuso per lavori di allestimento dal 2 al 30 maggio 2013. Aperto il 1° gennaio 2017, dalle 11 alle 19, il 27 febbraio 2017, dalle 10 alle 17 e il 14 ottobre 2017, in occasione della "Giornata del Contemporaneo" (1.007 accessi gratuiti).
- 2 Aperto il 17 e il 24 aprile 2017.
- 3 Il museo è stato chiuso per lavori di restyling dal 15 gennaio 2013 e riaperto il 1° novembre 2013, pertanto i dati riportati per il 2013 sono relativi ai soli mesi di apertura.
- 4 Chiuso per lavori di manutenzione dal 16 al 27 novembre 2015. A luglio 2016, aperto dalle 10 alle 14, e ad agosto 2016, dalle 10 alle 15.

Fonte: Fondazione Musei Civici di Venezia

Visitatori: totali per anno
Musei con meno di 100 mila visitatori

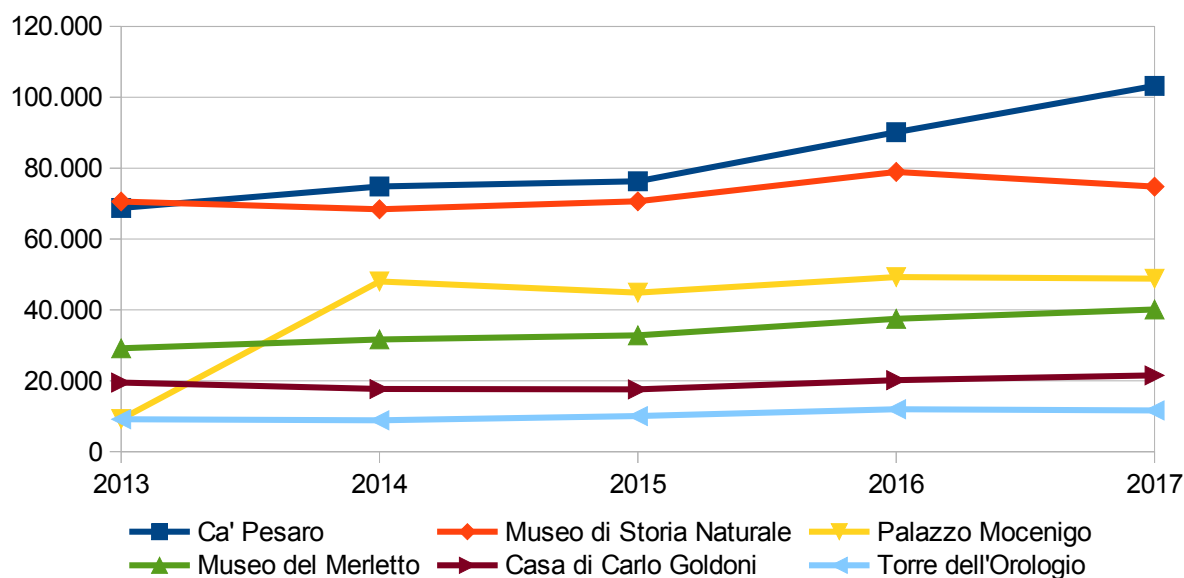

Musei con meno di 100 mila visitatori*	Var. % 13-14	Var. % 14-15	Var. % 15-16	Var. % 16-17
Ca' Pesaro¹	8,8%	1,9%	18,2%	14,5%
Museo di Storia Naturale²	-3,1%	3,3%	11,8%	-5,3%
Palazzo Mocenigo³	421,3%	-6,5%	9,7%	-0,9%
Museo del Merletto	8,7%	3,6%	14,3%	7,0%
Casa di Carlo Goldoni⁴	-9,4%	-0,5%	14,7%	6,7%
Torre dell'Orologio	-3,2%	13,4%	19,3%	-2,8%
TOTALE VISITATORI	20,9%	1,1%	14,2%	4,2%

* Media nel quinquennio

- 1 Chiuso per lavori di allestimento dal 2 al 30 maggio 2013. Aperto il 1° gennaio 2017, dalle 11 alle 19, il 27 febbraio 2017, dalle 10 alle 17 e il 14 ottobre 2017, in occasione della "Giornata del Contemporaneo" (1.007 accessi gratuiti).
- 2 Aperto il 17 e il 24 aprile 2017.
- 3 Il museo è stato chiuso per lavori di restyling dal 15 gennaio 2013 e riaperto il 1° novembre 2013, pertanto i dati riportati per il 2013 sono relativi ai soli mesi di apertura.
- 4 Chiuso per lavori di manutenzione dal 16 al 27 novembre 2015. A luglio 2016, aperto dalle 10 alle 14, e ad agosto 2016, dalle 10 alle 15.

Fonte: Fondazione Musei Civici di Venezia

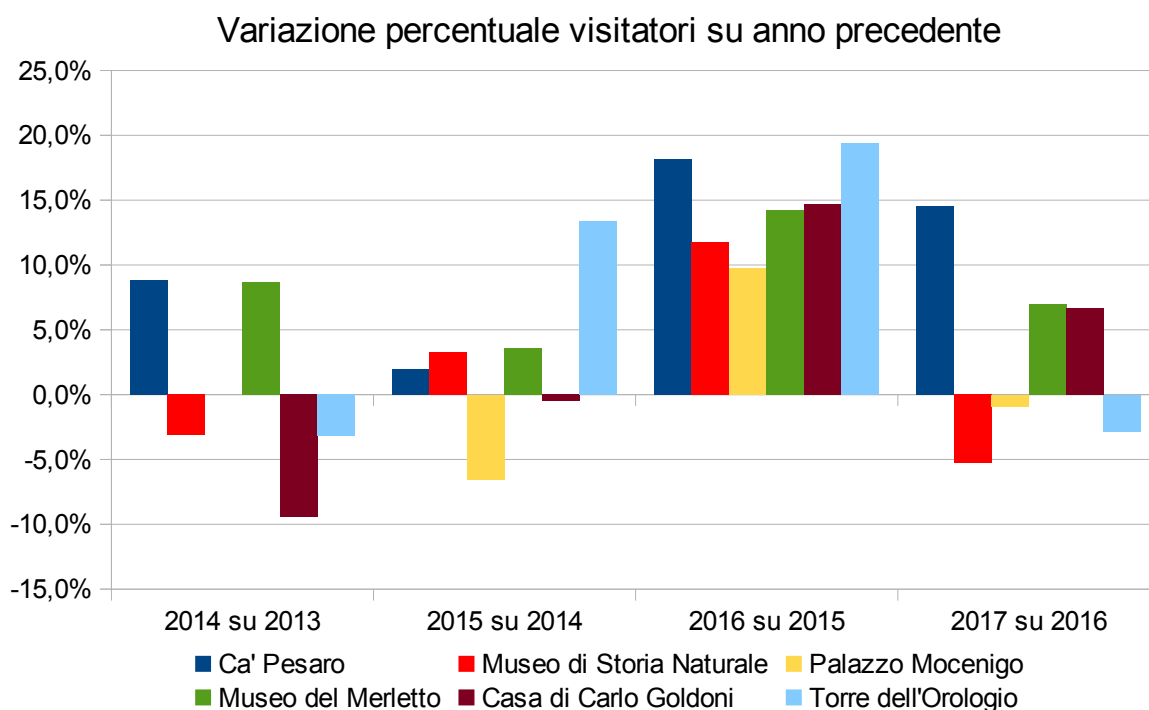

4 – Distribuzione mensile dei visitatori anni 2013-2017

	2013	2014	2015	2016	2017	Var. % 13-17	Var. % 16-17
gennaio	77.070	82.689	75.994	93.383	102.302	32,7%	9,6%
febbraio	110.083	104.496	112.745	128.039	129.935	18,0%	1,5%
marzo	181.991	161.712	161.124	191.182	171.427	-5,8%	-10,3%
aprile	224.819	239.273	235.474	246.632	278.286	23,8%	12,8%
maggio	224.305	233.629	221.742	228.944	225.341	0,5%	-1,6%
giugno	188.210	210.784	200.241	212.821	222.591	18,3%	4,6%
luglio	200.332	217.139	204.062	211.347	227.674	13,6%	7,7%
agosto	208.157	229.259	214.730	221.853	229.087	10,1%	3,3%
settembre	201.437	213.693	204.898	209.525	223.575	11,0%	6,7%
ottobre	206.085	210.797	211.065	232.541	243.363	18,1%	4,7%
novembre	110.627	102.322	108.461	123.424	133.351	20,5%	8,0%
dicembre	89.206	89.757	106.762	124.265	129.797	45,5%	4,5%
Totale visitatori musei	2.022.322	2.095.550	2.057.298	2.223.956	2.316.729	14,6%	4,2%
Totale visitatori mostre	243.934	49.433	172.630	86.036	147.664	-39,5%	71,6%
TOTALE VISITATORI	2.266.256	2.144.983	2.229.928	2.309.992	2.464.393	8,7%	6,7%

Fonte: Fondazione Musei Civici di Venezia

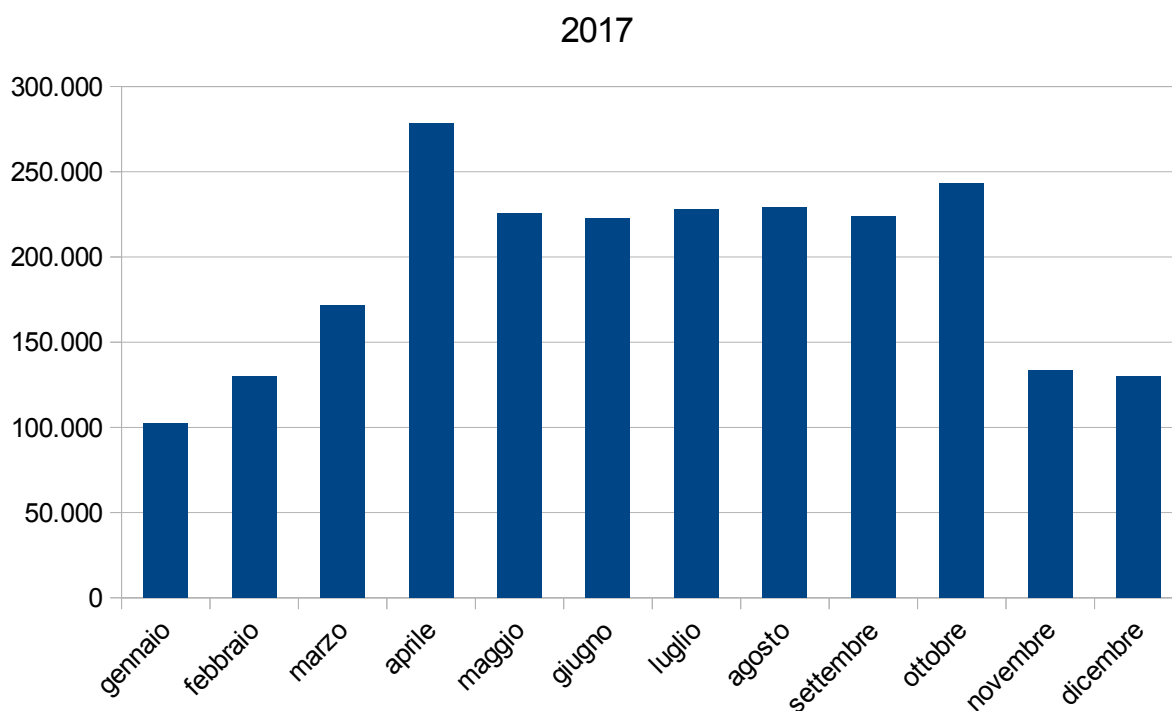

Variazione percentuale mensile visitatori

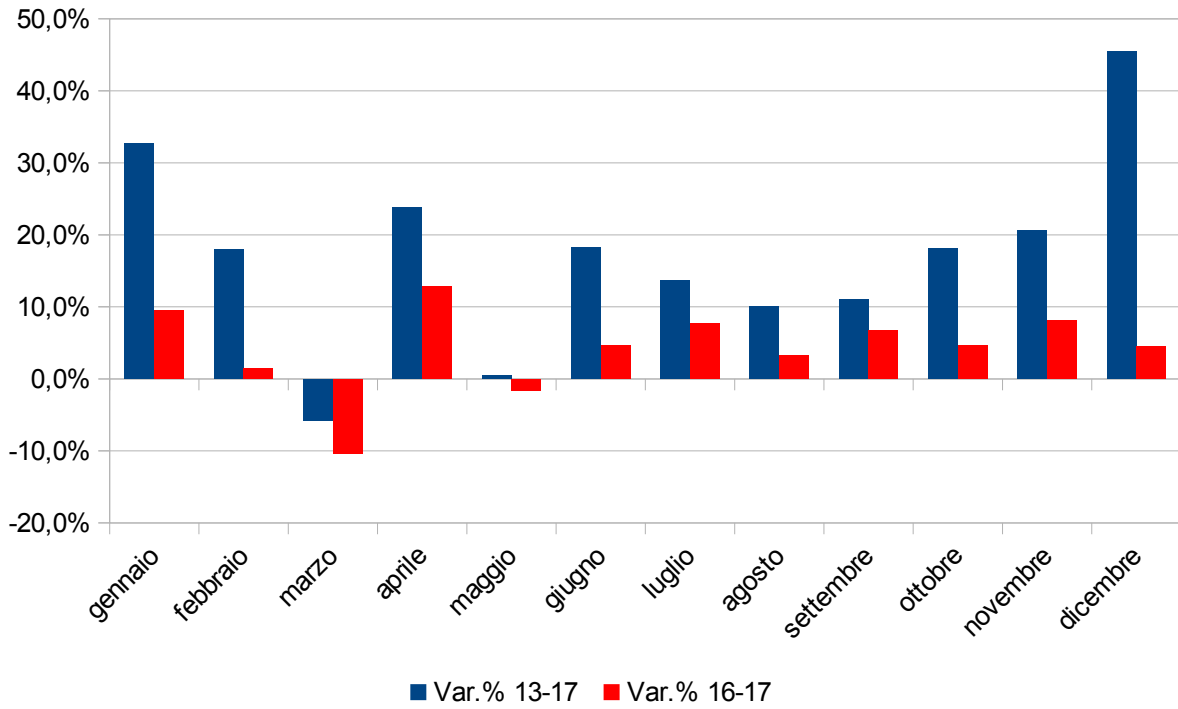

Visitatori totali

(% mensile sul totale annuo)

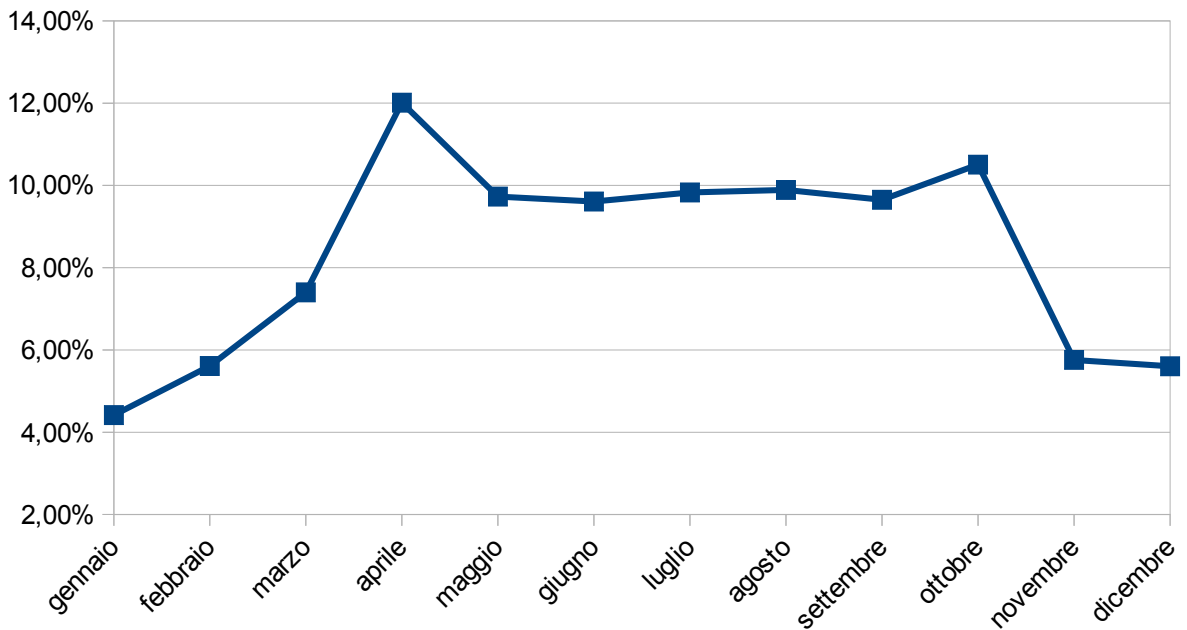

Visitatori musei con presenze > 100 mila

(% mensile sul totale di ciascun museo)

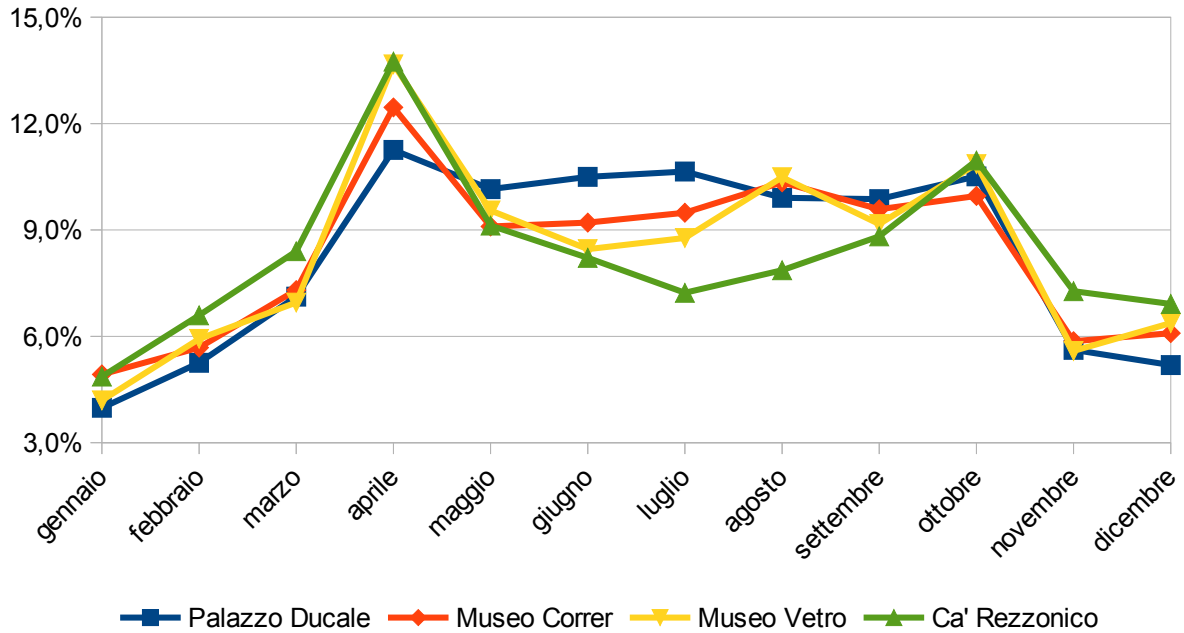

Visitatori musei con presenze < 100 mila

(% mensile sul totale di ciascun museo)

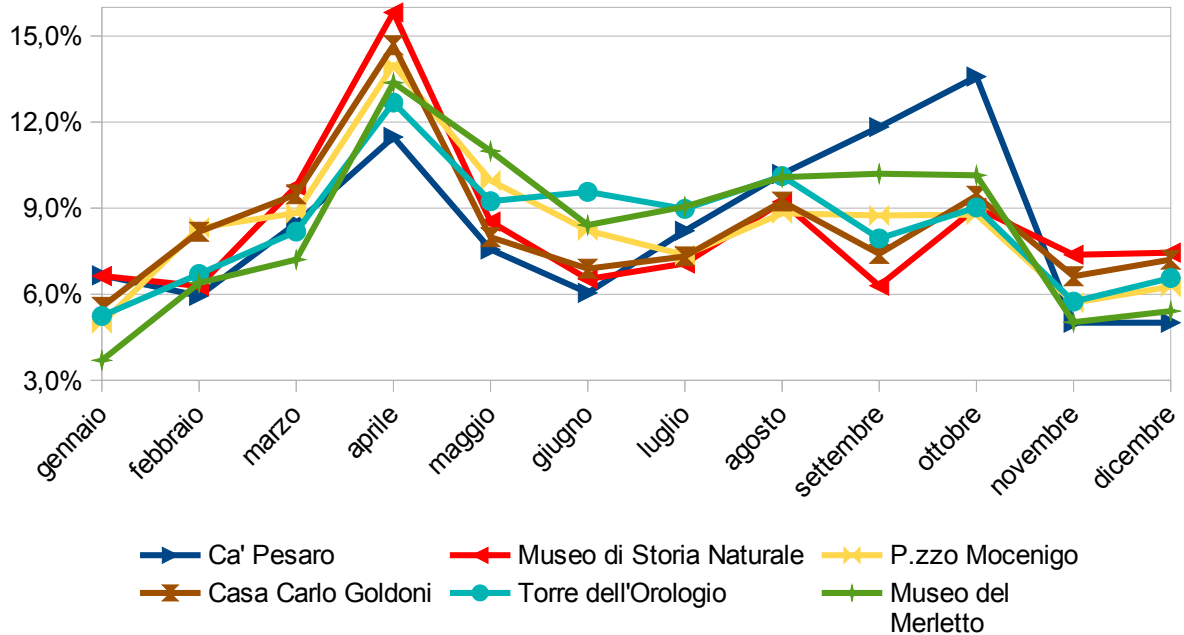

5 – Palazzo Ducale

	2013	2014	2015	2016	2017	Var. % 16-17
gennaio	44.554	45.556	45.421	52.173	55.978	7,3%
febbraio	67.170	61.673	66.118	70.976	73.836	4,0%
marzo	111.817	99.284	96.640	110.979	100.043	-9,9%
aprile	138.184	150.744	140.473	138.832	158.212	14,0%
maggio	149.810	154.591	140.132	143.107	142.664	-0,3%
giugno	129.604	144.452	134.570	137.655	147.529	7,2%
luglio	140.268	145.987	134.535	138.908	149.630	7,7%
agosto	136.877	144.572	132.808	136.179	139.203	2,2%
settembre	138.078	143.588	131.863	134.818	138.710	2,9%
ottobre	134.494	134.540	131.491	136.455	147.707	8,2%
novembre	66.634	62.452	63.682	68.420	78.975	15,4%
dicembre	49.740	55.684	58.394	65.057	72.952	12,1%
TOTALE museo	1.307.230	1.343.123	1.276.127	1.333.559	1.405.439	5,4%
TOTALE mostre	180.236		65.430	27.851	48.716	74,9%
TOTALE visitatori	1.487.466	1.343.123	1.341.557	1.361.410	1.454.155	6,8%

Inclusi: gli "Itinerari Segreti"; il percorso "I tesori del Doge", dal 1° aprile 2015; le aperture serali straordinarie nei week-end da agosto a ottobre 2016, l'apertura del 25 dicembre 2016, dalle 11 alle 19; l'apertura del 1° gennaio 2017, dalle 11 alle 19; le aperture serali, fino alle 22, dal 23 al 26 febbraio 2017; l'apertura per motivi istituzionali il 25 aprile 2017, fino alle 14; le aperture speciali dal 19 maggio, tutti i venerdì e sabato (eccetto sabato 15/7 e 9/9), fino alle 23; l'apertura del 25 dicembre 2017. Chiusure straordinarie il 4, 9 e 22 settembre 2017.

Fonte: Fondazione Musei Civici di Venezia

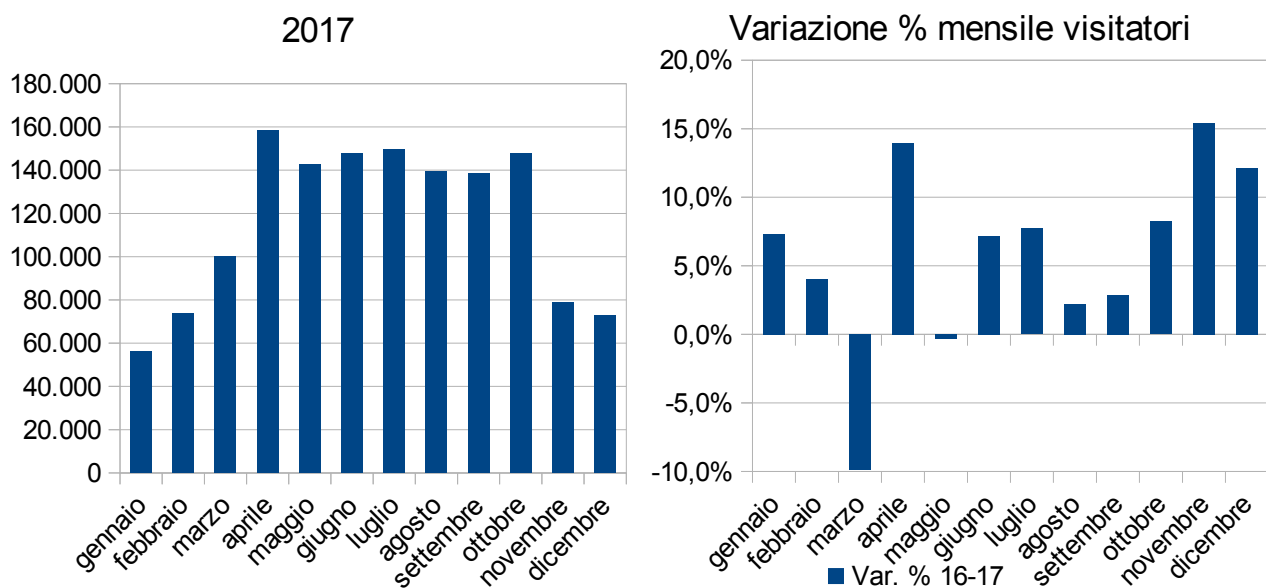

6 – Museo Correr

	2013	2014	2015	2016	2017	Var. % 16-17
gennaio	10.514	11.659	12.325	14.499	16.493	13,8%
febbraio	15.399	12.527	15.362	19.941	19.030	-4,6%
marzo	25.417	18.896	22.502	29.228	24.455	-16,3%
aprile	30.860	27.103	32.334	37.811	41.703	10,3%
maggio	28.697	27.391	29.295	33.745	30.468	-9,7%
giugno	20.184	27.194	25.397	32.764	30.820	-5,9%
luglio	21.766	29.583	27.256	31.694	31.755	0,2%
agosto	23.927	32.033	30.129	36.239	34.635	-4,4%
settembre	21.616	27.828	28.673	30.076	32.084	6,7%
ottobre	23.447	27.543	29.016	33.959	33.348	-1,8%
novembre	12.871	13.635	16.282	18.169	19.634	8,1%
dicembre	11.993	14.117	17.883	19.523	20.395	4,5%
TOTALE museo	246.691	269.509	286.454	337.648	334.820	-0,8%
TOTALE mostre	19.248	21.692	31.254	29.924	8.432	-71,8%
TOTALE visitatori	265.939	291.201	317.708	367.572	343.252	-6,6%

Aperto il 1° gennaio 2017, dalle 11 alle 19 e il 25 dicembre 2017.

Chiuso il 14 aprile 2017, dalle 10 alle 13.

Fonte: Fondazione Musei Civici di Venezia

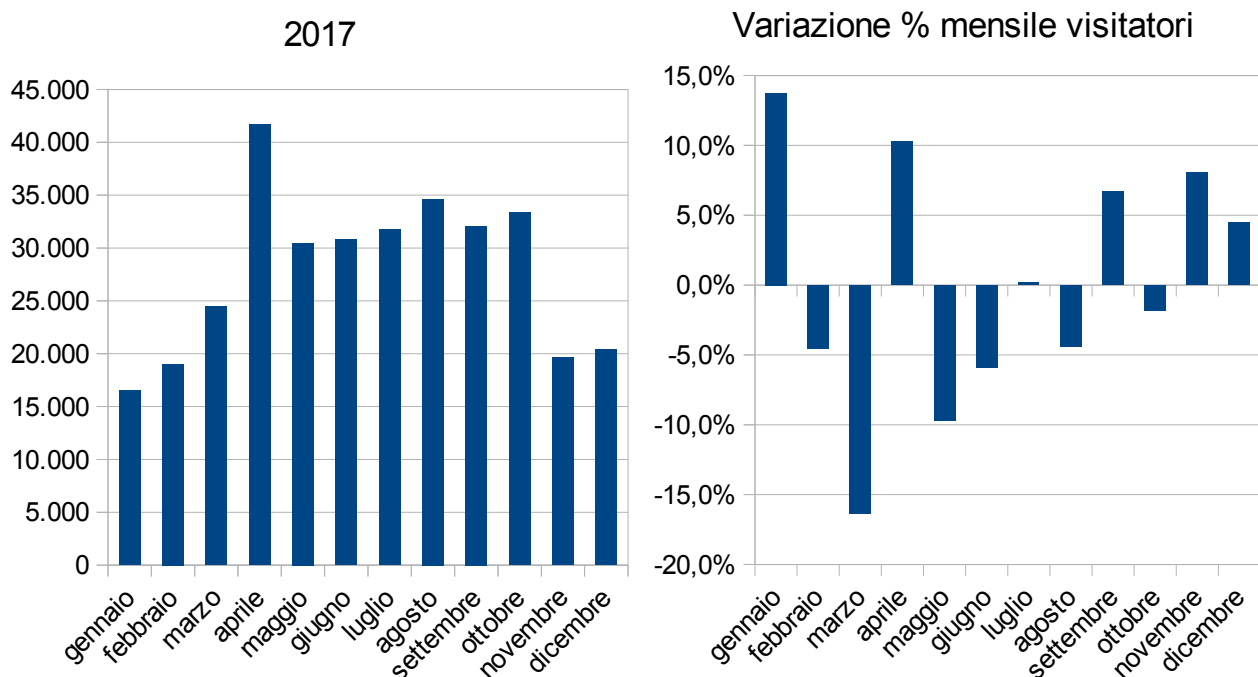

7 – Museo del Vetro

	2013	2014	2015	2016	2017	Var. % 16-17
gennaio	5.790	4.903		6.591	7.327	11,2%
febbraio	8.702	7.324	7.592	9.809	10.362	5,6%
marzo	13.483	10.077	11.040	13.923	12.151	-12,7%
aprile	17.816	15.971	19.265	19.541	23.892	22,3%
maggio	18.132	14.302	15.363	16.687	16.686	0,0%
giugno	13.235	11.124	13.213	13.952	14.781	5,9%
luglio	14.799	13.487	14.425	14.296	15.332	7,2%
agosto	16.521	15.675	16.952	17.017	18.326	7,7%
settembre	13.938	12.761	14.218	14.366	16.022	11,5%
ottobre	14.647	13.864	15.635	18.995	18.971	-0,1%
novembre	6.126	5.432	7.282	8.200	9.767	19,1%
dicembre	6.551	1.547	7.870	8.600	11.141	29,5%
TOTALE	149.740	126.467	142.855	161.977	174.758	7,9%

Chiuso dal 15 dicembre 2014 all'8 febbraio 2015 per riallestimento e restauro.

Aperto il 1° gennaio 2017, dalle 11 alle 17 e il 25 dicembre 2017.

Chiuso il 14 aprile 2017, dalle 10 alle 13.

Fonte: Fondazione Musei Civici di Venezia

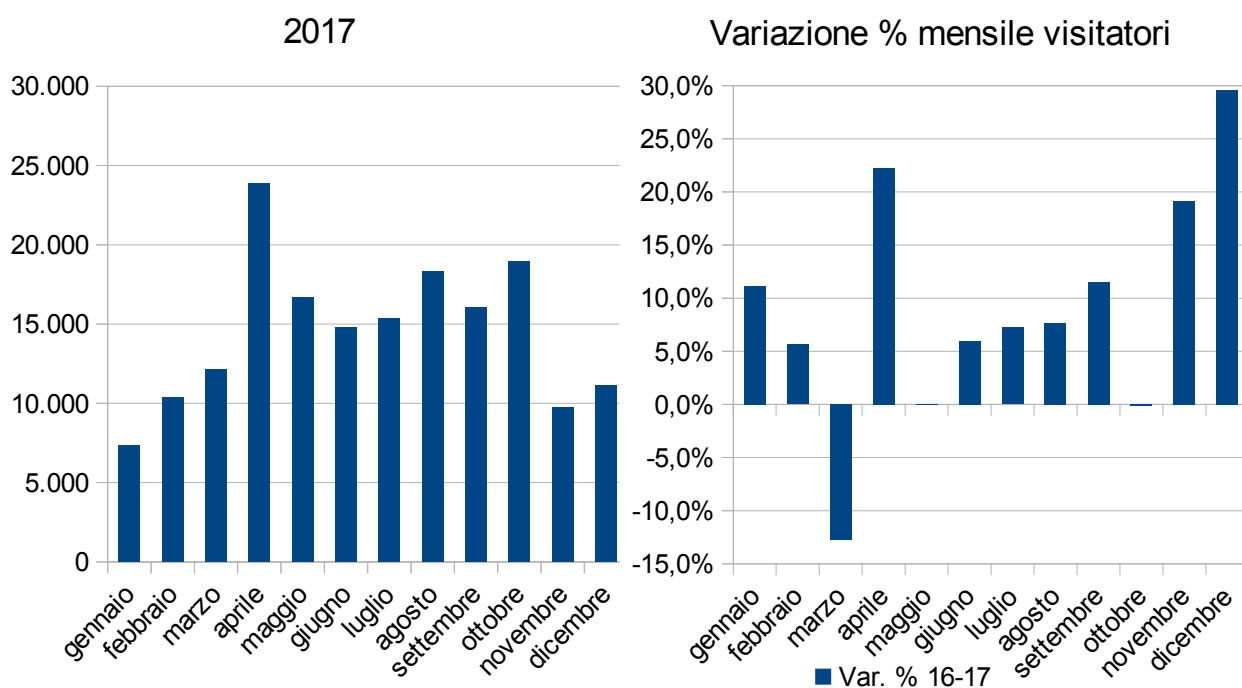

8 – Ca' Rezzonico

	2013	2014	2015	2016	2017	Var. % 16-17
gennaio	4.577	6.324	4.469	5.134	4.944	-3,7%
febbraio	6.314	6.510	6.636	7.278	6.703	-7,9%
marzo	11.466	10.273	8.929	9.492	8.538	-10,1%
aprile	13.005	14.625	13.085	13.755	13.973	1,6%
maggio	13.712	11.504	9.851	10.310	9.272	-10,1%
giugno	8.987	8.925	7.257	8.273	8.348	0,9%
luglio	8.378	7.813	7.417	6.972	7.346	5,4%
agosto	9.812	9.466	8.914	8.260	7.993	-3,2%
settembre	10.257	8.936	8.985	8.825	8.965	1,6%
ottobre	12.158	11.258	11.380	11.403	11.138	-2,3%
novembre	7.156	6.205	6.481	6.295	7.394	17,5%
dicembre	6.460	5.157	6.197	6.782	7.026	3,6%
TOTALE	112.282	106.996	99.601	102.779	101.640	-1,1%

Aperto il 25 aprile 2017, il 1° maggio 2017 e il 25 e 26 dicembre 2017.

Chiusura anticipata il 3 settembre 2017, in occasione della Regata Storica.

Fonte: Fondazione Musei Civici di Venezia

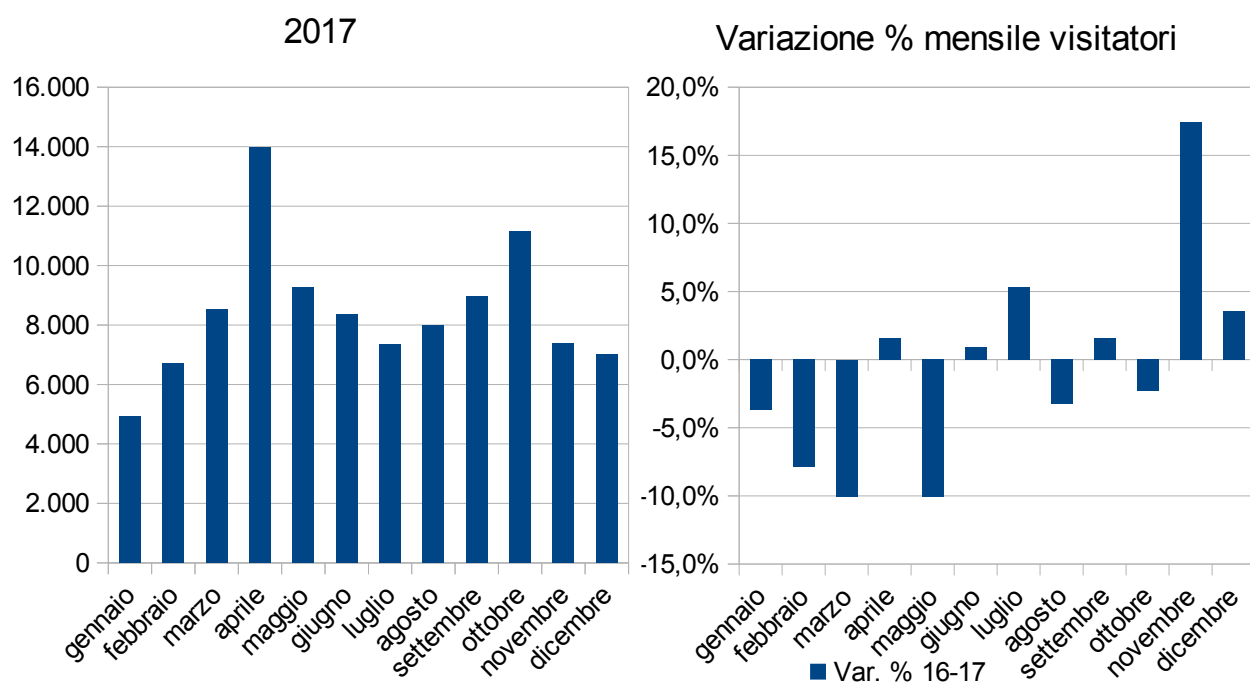

9 – Ca' Pesaro

	2013	2014	2015	2016	2017	Var. % 16-17
gennaio	3.821	3.900	3.793	4.287	6.873	60,3%
febbraio	4.396	4.930	4.589	5.453	6.137	12,5%
marzo	7.296	6.307	5.616	7.671	8.743	14,0%
aprile	8.151	8.581	7.586	9.773	11.849	21,2%
maggio	361	7.065	8.822	6.404	7.804	21,9%
giugno	5.645	6.130	6.615	5.465	6.245	14,3%
luglio	5.553	5.975	6.566	5.132	8.476	65,2%
agosto	7.239	8.204	8.099	6.185	10.521	70,1%
settembre	6.888	6.267	7.312	7.465	12.207	63,5%
ottobre	9.905	7.922	7.506	12.295	14.024	14,1%
novembre	5.547	5.109	4.633	9.337	5.169	-44,6%
dicembre	3.963	4.442	5.149	10.675	5.168	-51,6%
TOTALE	68.765	74.832	76.286	90.142	103.216	14,5%

Chiuso per lavori di allestimento dal 2 al 30 maggio 2013.

Aperto il 1° gennaio 2017, dalle 11 alle 19, il 27 febbraio 2017, dalle 10 alle 17 e il 14 ottobre 2017, in occasione della “Giornata del Contemporaneo” (1.007 accessi gratuiti).

Fonte: Fondazione Musei Civici di Venezia

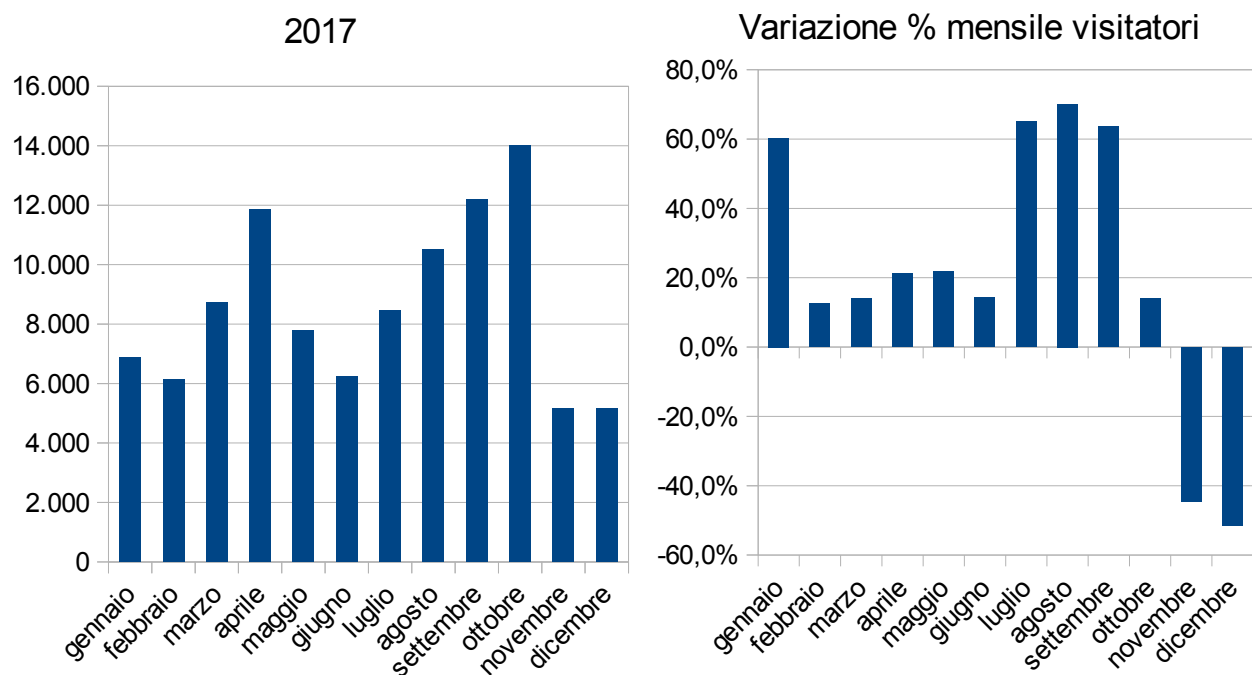

10 – Museo di Storia Naturale

	2013	2014	2015	2016	2017	Var. % 15-16
gennaio	4.161	4.755	5.013	4.653	4.961	6,6%
febbraio	4.455	4.221	5.064	5.552	4.700	-15,3%
marzo	7.142	6.829	7.619	8.883	7.302	-17,8%
aprile	9.283	8.679	9.196	11.202	11.829	5,6%
maggio	7.083	6.654	7.585	6.868	6.380	-7,1%
giugno	5.590	4.698	4.424	5.399	4.884	-9,5%
luglio	4.653	5.637	5.210	5.448	5.288	-2,9%
agosto	7.562	8.248	7.123	7.301	6.894	-5,6%
settembre	5.231	4.664	4.391	4.122	4.707	14,2%
ottobre	6.046	5.548	5.696	7.060	6.740	-4,5%
novembre	4.987	4.372	4.618	5.973	5.516	-7,7%
dicembre	4.395	4.083	4.700	6.484	5.571	-14,1%
TOTALE	70.588	68.388	70.639	78.945	74.772	-5,3%

Aperto il 17 e il 24 aprile 2017.

Fonte: Fondazione Musei Civici di Venezia

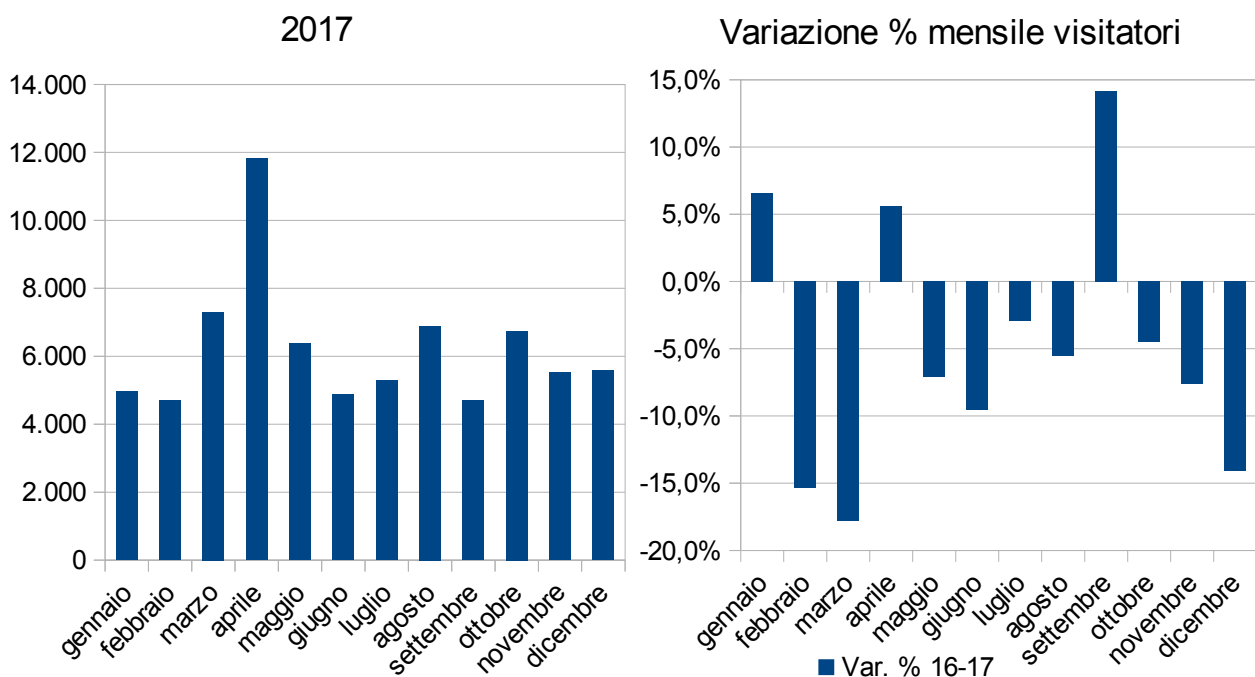

11 – Palazzo Mocenigo

	2013	2014	2015	2016	2017	Var. % 16-17
gennaio	1.404	3.248	2.349	2.738	2.435	-11,1%
febbraio		4.192	3.502	4.034	4.061	0,7%
marzo		4.937	3.837	4.863	4.310	-11,4%
aprile		6.024	5.383	6.465	6.827	5,6%
maggio		4.966	4.415	4.449	4.863	9,3%
giugno		3.002	3.858	3.411	4.012	17,6%
luglio		3.592	3.591	3.307	3.595	8,7%
agosto		4.440	4.394	4.554	4.305	-5,5%
settembre		4.035	3.585	3.957	4.268	7,9%
ottobre		4.550	4.394	4.954	4.283	-13,5%
novembre	4.440	2.768	2.634	3.385	2.785	-17,7%
dicembre	3.369	2.272	2.945	3.134	3.057	-2,5%
TOTALE	9.213	48.026	44.887	49.251	48.801	-0,9%

Il museo è stato chiuso per lavori di restyling dal 15 gennaio 2013 e riaperto il 1° novembre 2013, pertanto i dati riportati per il 2013 sono relativi ai soli mesi di apertura.

Fonte: Fondazione Musei Civici di Venezia

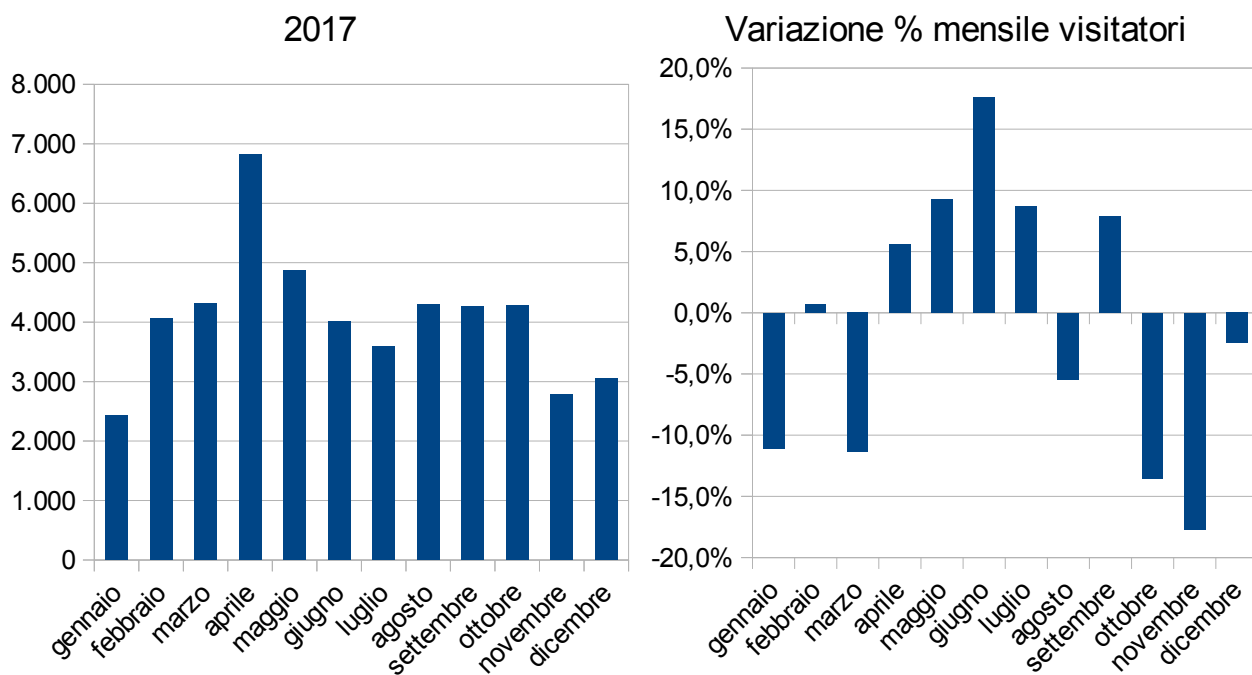

12 – Casa di Carlo Goldoni

	2013	2014	2015	2016	2017	Var. % 16-17
gennaio	871	938	1.040	1.324	1.197	-9,6%
febbraio	1.555	1.160	1.420	1.890	1.760	-6,9%
marzo	2.138	1.753	1.651	1.853	2.041	10,1%
aprile	2.659	2.330	2.429	2.990	3.159	5,7%
maggio	2.098	1.833	1.781	1.811	1.719	-5,1%
giugno	1.409	1.355	1.136	1.293	1.483	14,7%
luglio	1.339	1.231	1.288	1.350	1.575	16,7%
agosto	2.097	1.993	1.769	1.467	1.987	35,4%
settembre	1.455	1.396	1.364	1.202	1.594	32,6%
ottobre	1.739	1.782	1.591	2.223	2.030	-8,7%
novembre	1.006	885	702	1.230	1.426	15,9%
dicembre	1.154	1.026	1.421	1.547	1.551	0,3%
TOTALE	19.520	17.682	17.592	20.180	21.522	6,7%

Chiuso per lavori di manutenzione dal 16 al 27 novembre 2015.

A luglio 2016, orario di apertura ridotto dalle 10 alle 14, e ad agosto 2016, orario di apertura ridotto dalle 10 alle 15.

Fonte: Fondazione Musei Civici di Venezia

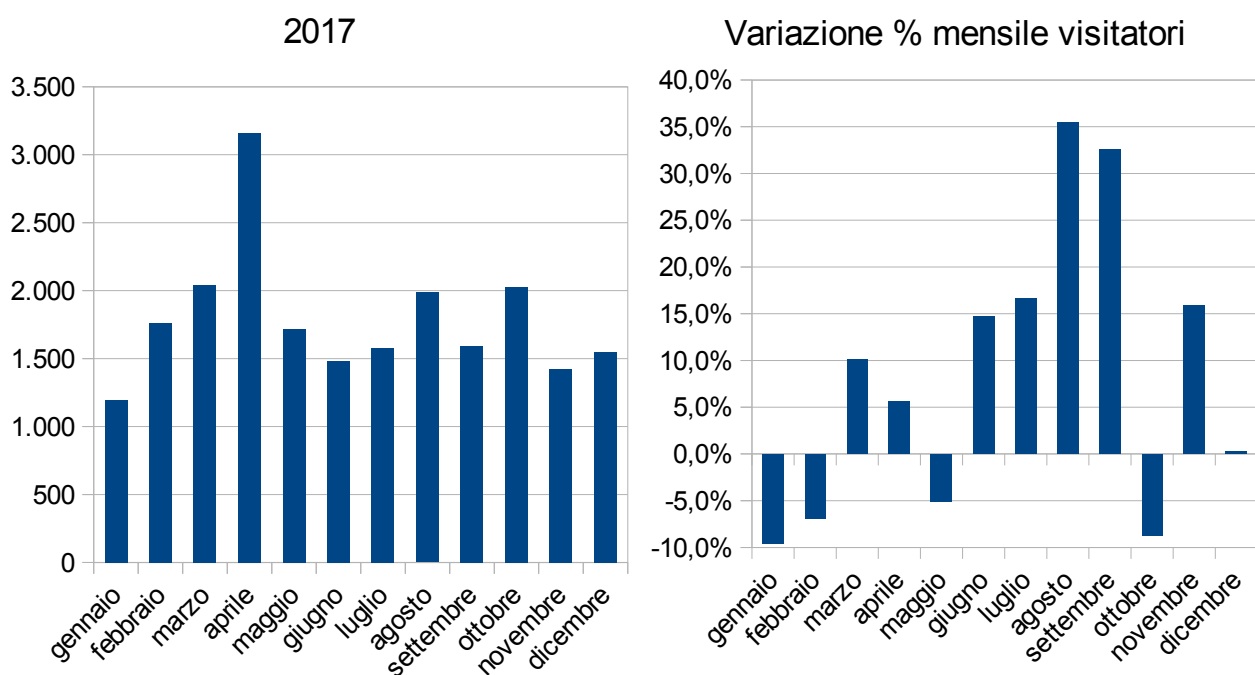

13 – Torre dell'Orologio

	2013	2014	2015	2016	2017	Var. % 16-17
gennaio	323	424	417	502	610	21,5%
febbraio	539	431	672	694	780	12,4%
marzo	850	691	877	1.115	952	-14,6%
aprile	1.235	1.111	1.365	1.231	1.475	19,8%
maggio	1.005	1.094	1.143	1.158	1.075	-7,2%
giugno	771	959	744	1.260	1.113	-11,7%
luglio	854	927	956	1.143	1.044	-8,7%
agosto	977	1.046	955	1.136	1.177	3,6%
settembre	753	796	847	1.074	924	-14,0%
ottobre	795	676	843	1.200	1.050	-12,5%
novembre	512	244	562	664	668	0,6%
dicembre	522	445	651	795	764	-3,9%
TOTALE	9.136	8.844	10.032	11.972	11.632	-2,8%

Il dato del mese di novembre 2015 è stato aggiornato sulla base delle comunicazioni della Fondazione Musei Civici di Venezia

Fonte: Fondazione Musei Civici di Venezia

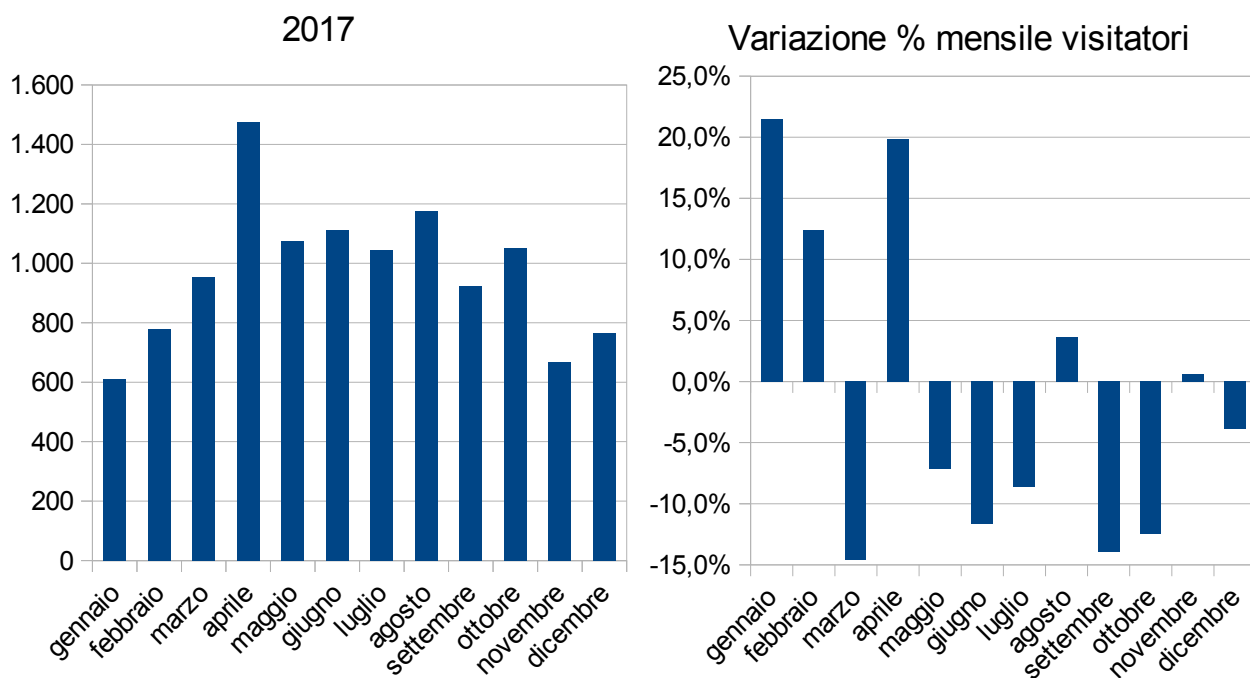

14 – Museo del Merletto

	2013	2014	2015	2016	2017	Var. % 16-17
gennaio	1.055	982	1.167	1.482	1.484	0,1%
febbraio	1.553	1.528	1.790	2.412	2.566	6,4%
marzo	2.382	2.665	2.413	3.175	2.892	-8,9%
aprile	3.626	4.105	4.358	5.032	5.367	6,7%
maggio	3.407	4.229	3.355	4.405	4.410	0,1%
giugno	2.785	2.945	3.027	3.349	3.376	0,8%
luglio	2.722	2.907	2.818	3.097	3.633	17,3%
agosto	3.145	3.582	3.587	3.515	4.046	15,1%
settembre	3.221	3.422	3.660	3.620	4.094	13,1%
ottobre	2.854	3.114	3.513	3.997	4.072	1,9%
novembre	1.348	1.220	1.585	1.751	2.017	15,2%
dicembre	1.059	984	1.552	1.668	2.172	30,2%
TOTALE	29.157	31.683	32.825	37.503	40.129	7,0%

Fonte: Fondazione Musei Civici di Venezia

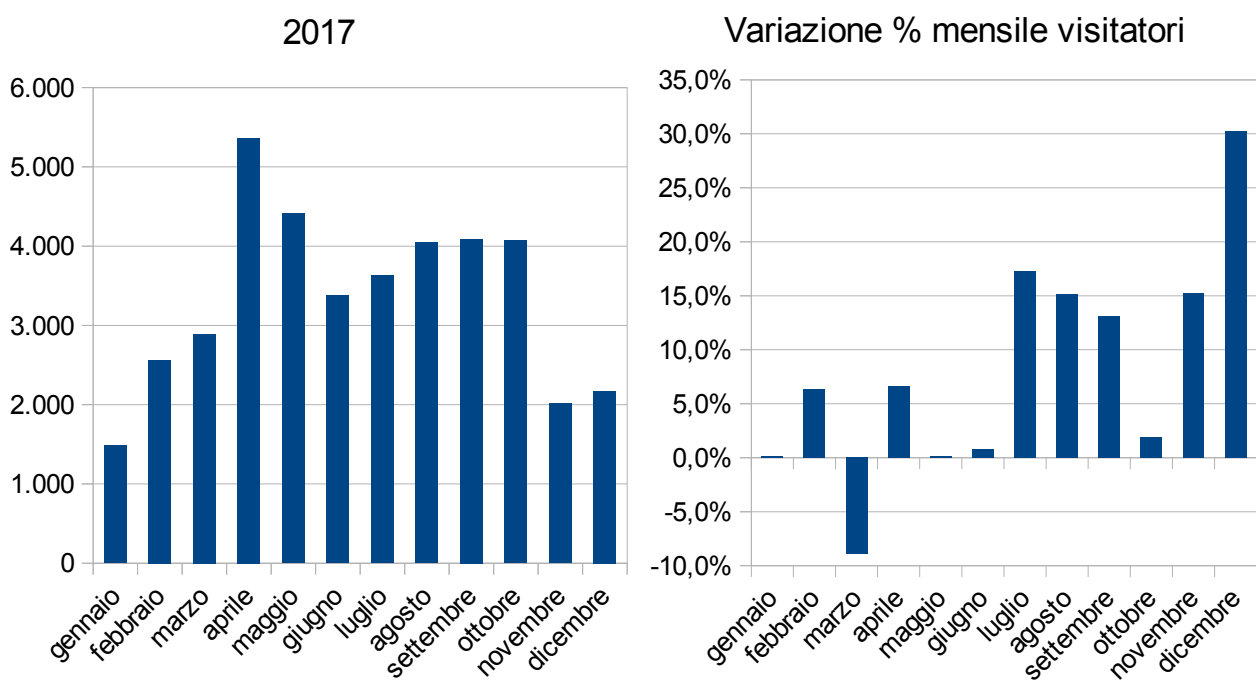

12. Visitatori dei musei statali

	2013	2014	2015	2016	2017	Var. % 16-17
Gallerie dell'Accademia¹	325.026	272.052	286.821	311.645	316.995	1,7%
Galleria Franchetti alla Ca' d'Oro	70.255	69.510	71.084	68.632	65.653	-4,3%
Palazzo Grimani	22.112	24.533	22.305	17.561	18.717	6,6%
Museo Archeologico²	265.034	271.542	298.380	344.904	343.588	-0,4%
Museo d'Arte Orientale³	70.255	75.758	81.000	92.137	107.902	17,1%
TOTALE Musei statali	752.682	713.395	759.590	834.879	852.855	2,2%

¹ Comprensivi dei biglietti integrati con Palazzo Grimani, venduti fino al 30 giugno 2016.

² Fa parte di un percorso integrato con i Musei di Piazza San Marco.

³ Fa parte di un percorso integrato con Ca' Pesaro.

NB Il numero dei visitatori del 2016 delle Gallerie dell'Accademia è stato aggiornato in base ai dati consolidati del MIBACT.

Fonte: Ministero dei Beni e delle Attività Culturali e del Turismo – Polo Museale del Veneto

Visitatori: totali per anno

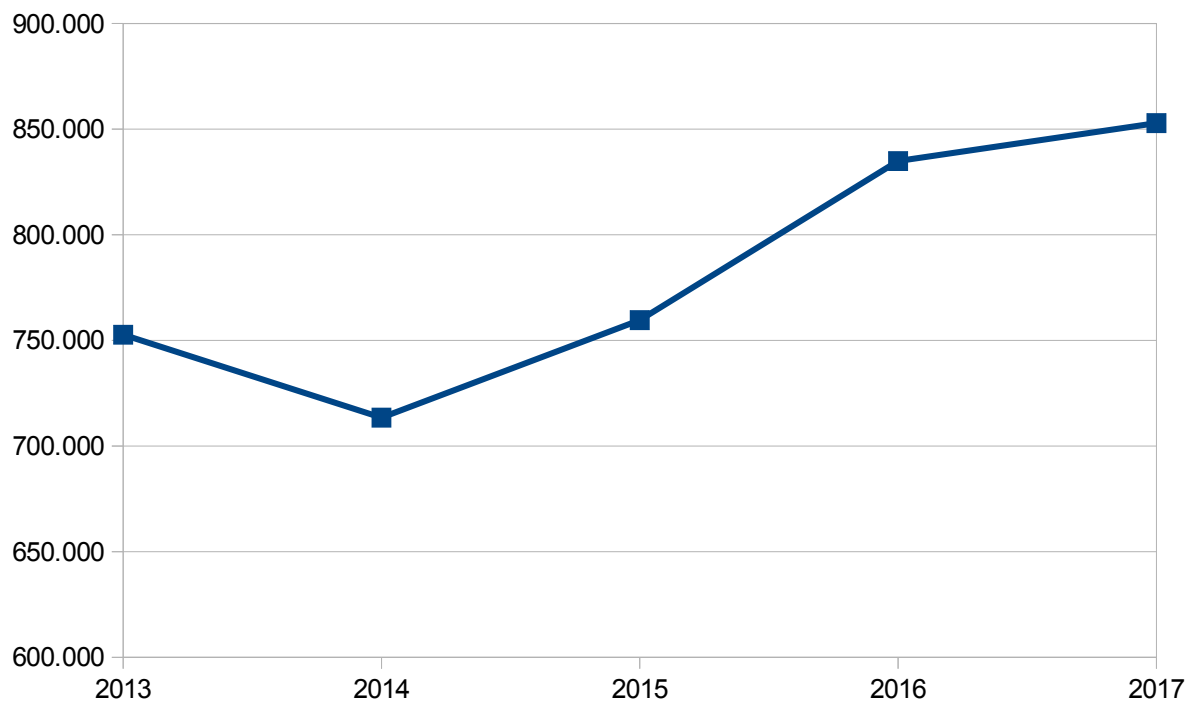

Visitatori: composizione per anno

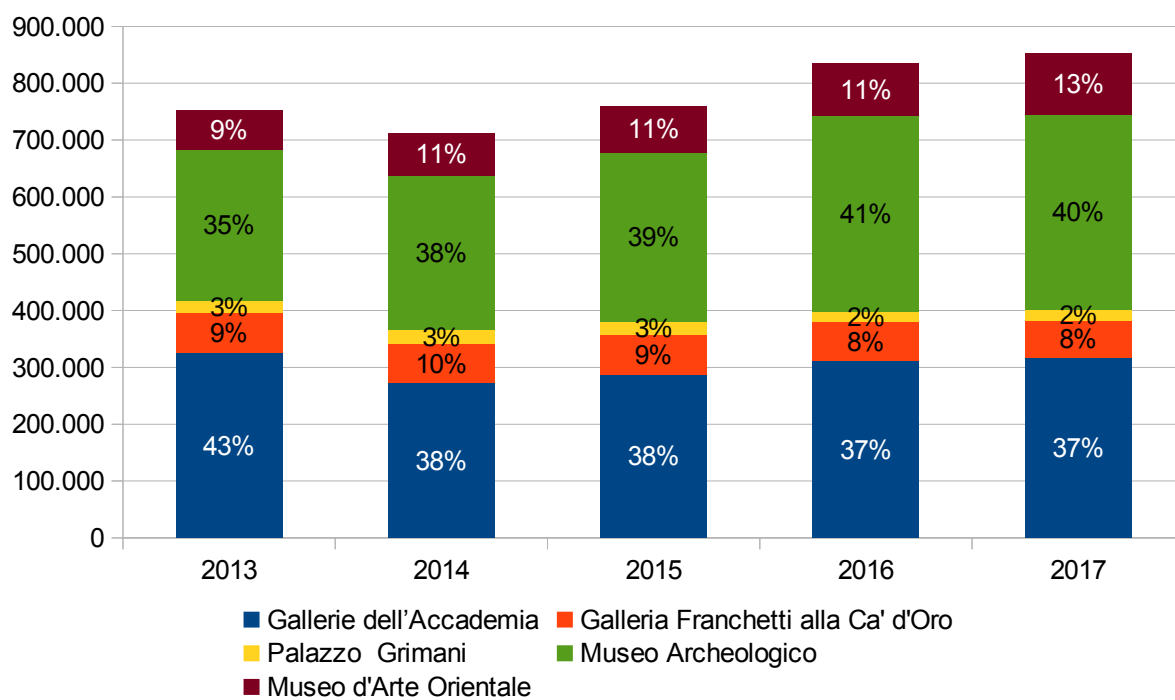

13. Visitatori dei musei ecclesiastici e delle chiese

1 – Visitatori anni 2013-2017

	2013*	2014	2015	2016	2017	Var. % 13-17	Var. % 16-17
Museo di San Marco	358.000	361.197	401.143	523.693	577.524	61,3%	10,3%
Campanile di San Marco					742.665		-
Museo Diocesano	4.399	3.575	4.732	4.576	3.981	-9,5%	-13,0%
Chiese ad accesso libero o con biglietto	543.292	545.434	581.905	486.193	556.761	2,5%	14,5%
Chiese del circuito Chorus	219.630	197.730	191.491	178.050	186.642	-15,0%	4,83%
TOTALE	1.125.321	1.107.936	1.179.271	1.192.512	2.067.573 1.324.908**	17,7%**	11,1%**

* Valori approssimati per difetto (comprensivi di biglietti e ingressi liberi).

** Campanile di San Marco escluso.

Fonte: Procuratoria della Basilica di San Marco, Delegazione in re amministrativa per Torcello, Ufficio Turismo della Curia Patriarcale di Venezia

Totale visitatori per anno

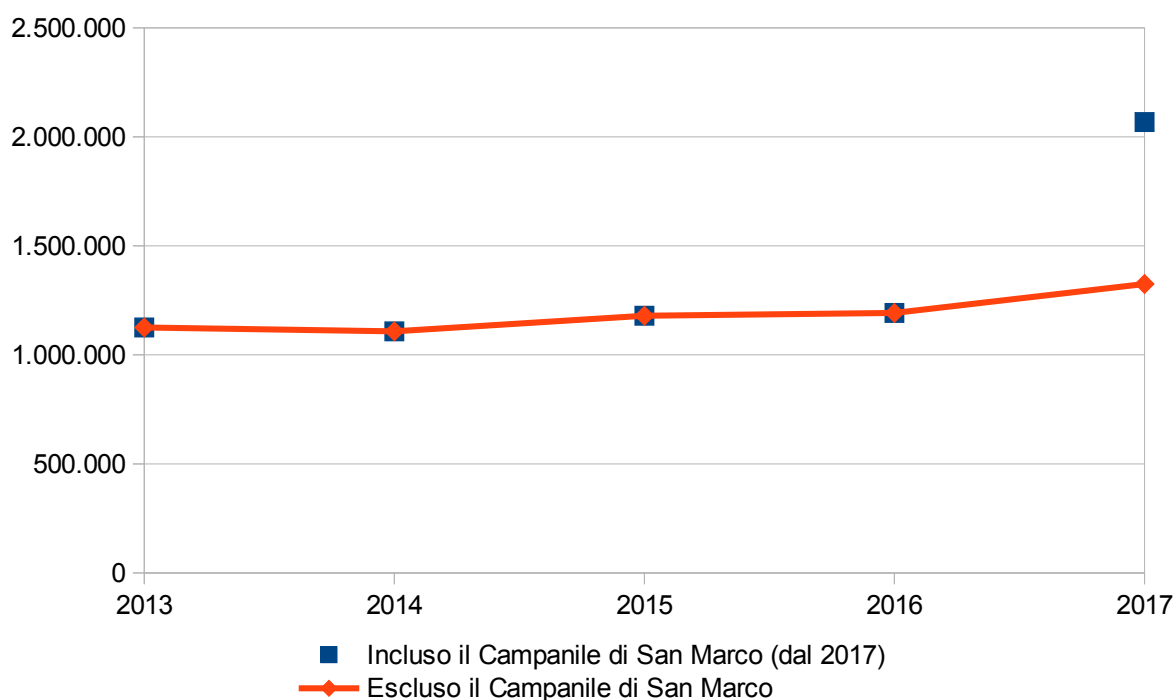

Variazione percentuale visitatori

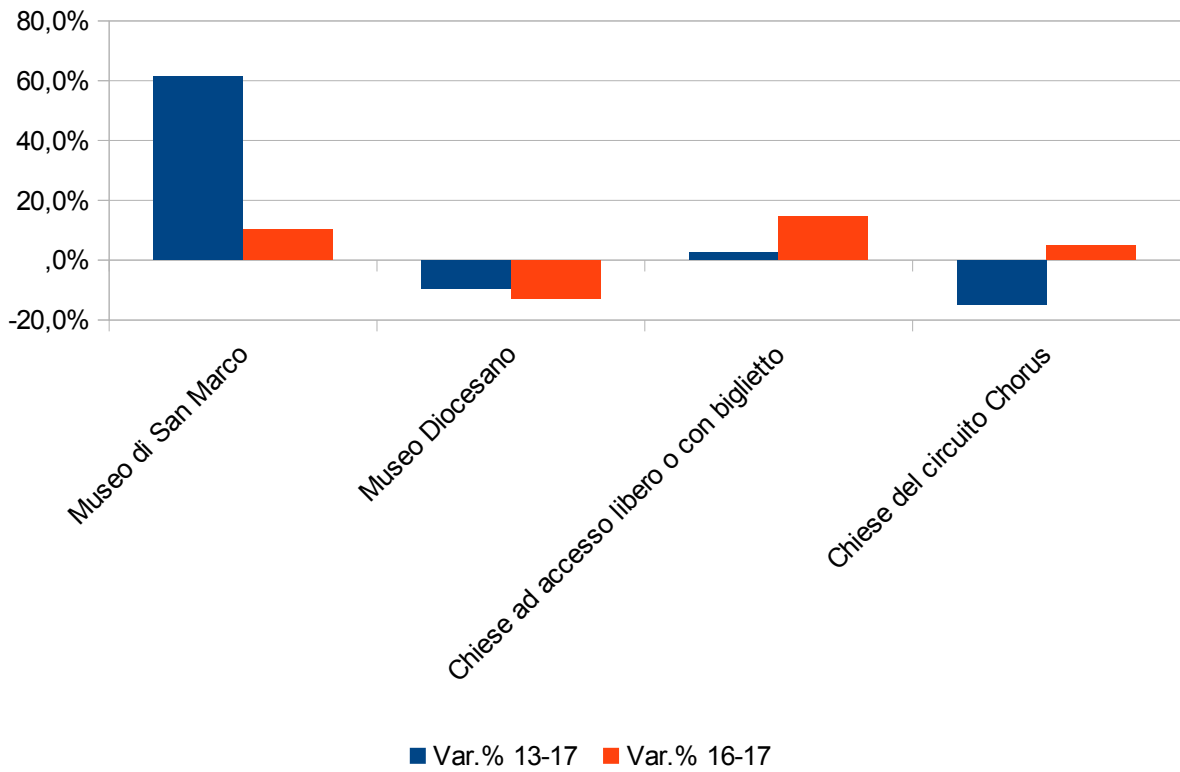

Visitatori: totali per sede per anno

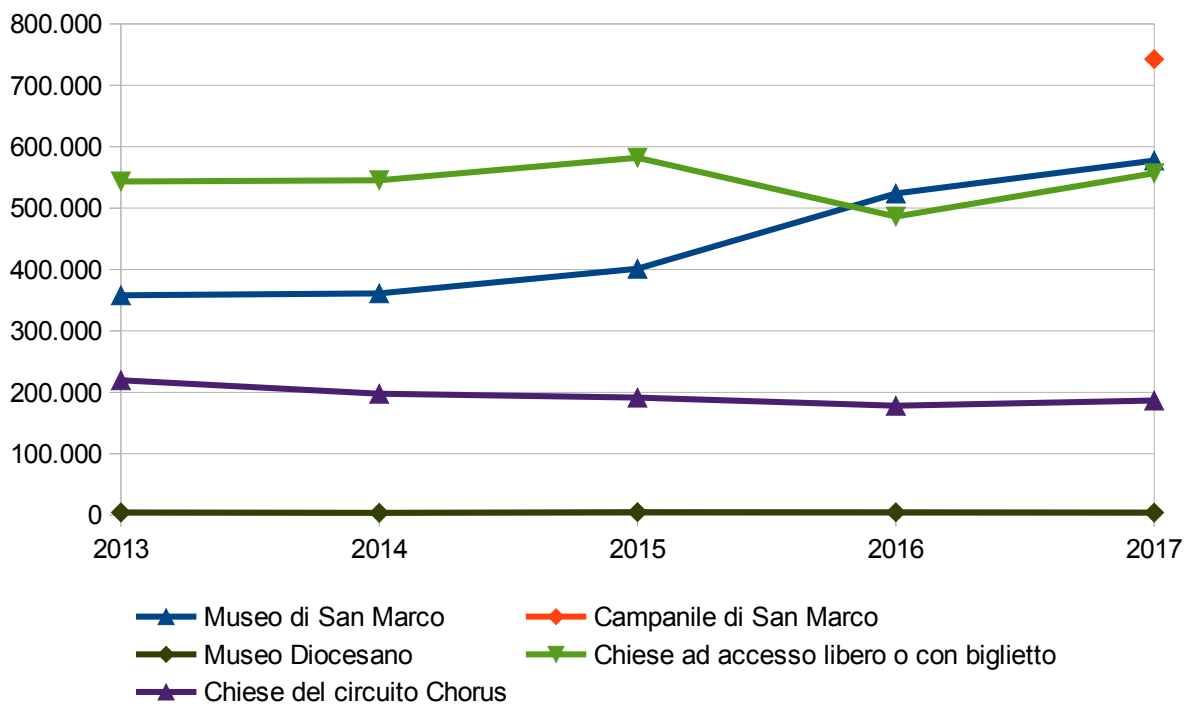

Visitatori: composizione per anno
(Campanile di San Marco escluso)

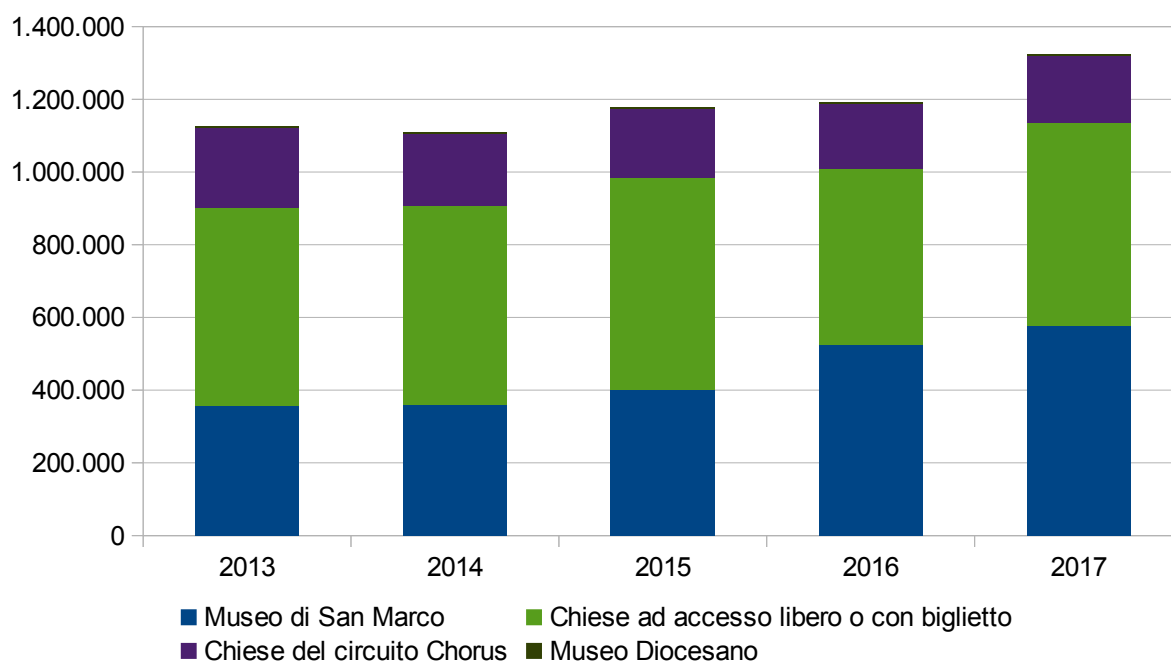

Visitatori: composizione per anno
(Campanile di San Marco incluso)

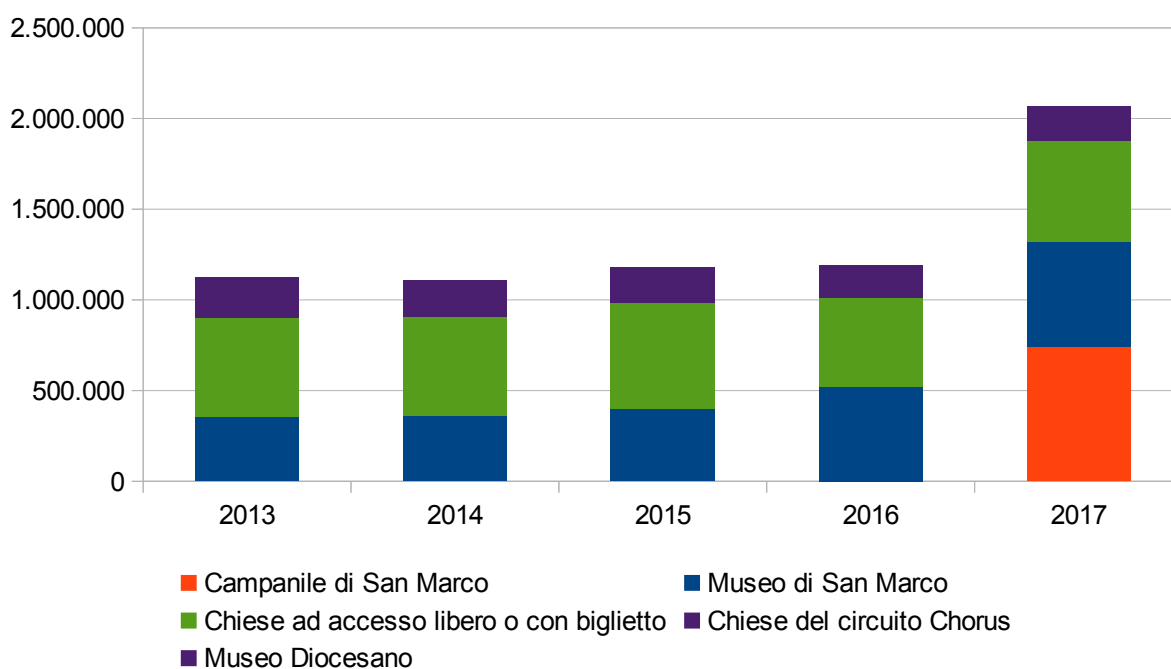

	Var. % 13-14*	Var. % 14-15	Var. % 15-16	Var. % 16-17
Museo di San Marco	0,9%	11,1%	30,6%	10,3%
Museo Diocesano	-18,7%	32,4%	-3,3%	-13,0%
Chiese ad accesso libero o con biglietto	0,4%	6,7%	-16,4%	14,5%
Chiese del circuito Chorus**	-10,0%	-3,16%	-7,02%	4,83%
TOTALE	-1,5%	6,4%	1,1%	11,1%

* Su valori 2013 approssimati per difetto (comprensivi di biglietti e ingressi liberi).

** Dal 1° gennaio 2013 la chiesa della Madonna dell'Orto non aderisce più al circuito Chorus.

Fonte: Procuratoria della Basilica di San Marco, Delegazione in re amministrativa per Torcello, Ufficio Turismo della Curia Patriarcale di Venezia

Visitatori: variazione percentuale su anno precedente

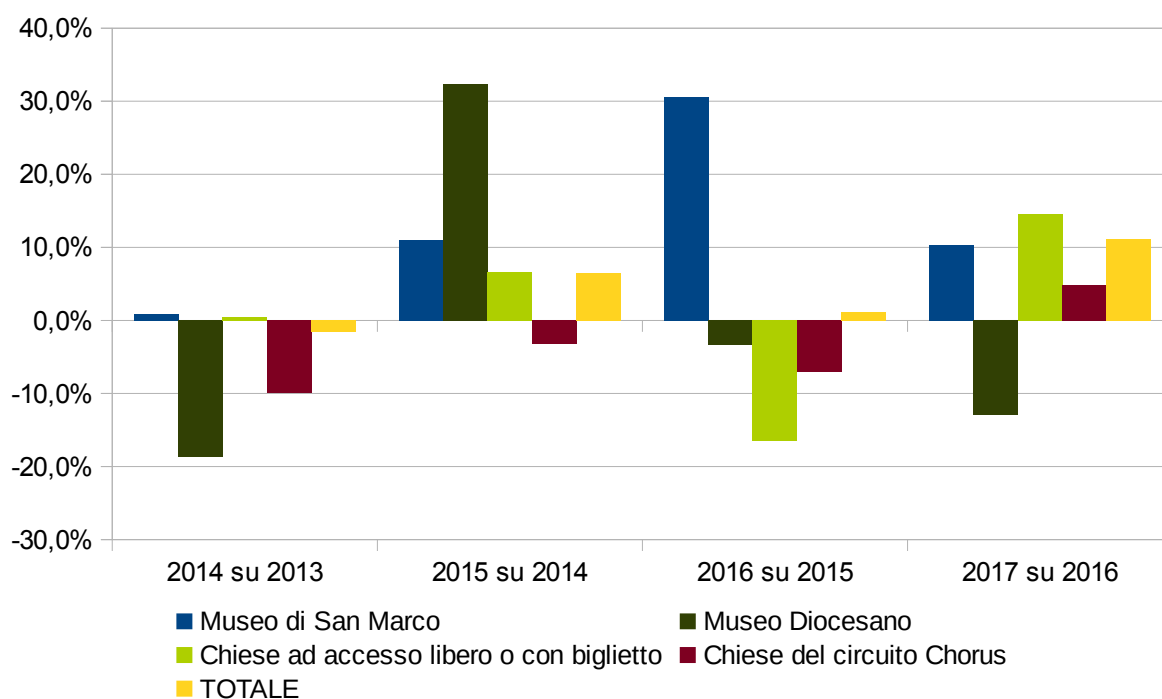

2 – Museo di San Marco

	2013	2014	2015	2016	2017	Var. % 16-17
gennaio	15.900	17.400	24.356	27.543	42.490	54,3%
febbraio	20.800	18.100	29.255	33.302	41.218	23,8%
marzo	28.900	27.600	30.368	38.163	44.252	16,0%
aprile	35.600	37.600	40.061	50.681	61.047	20,5%
maggio	44.900	39.200	39.287	53.515	56.250	5,1%
giugno	36.200	31.600	34.036	45.236	46.984	3,9%
luglio	34.700	33.900	29.847	42.318	49.063	15,9%
agosto	35.500	42.000	37.058	47.940	51.098	6,6%
settembre	37.900	37.100	36.583	45.942	58.067	26,4%
ottobre	33.400	36.500	43.689	56.135	61.614	9,8%
novembre	19.000	20.000	28.134	39.427	37.977	-3,7%
dicembre	15.200	20.197	28.469	43.491	27.464	-36,9%
TOTALE	358.000	361.197	401.143	523.693	577.524	10,3%

Fonte: Procuratoria della Basilica di San Marco

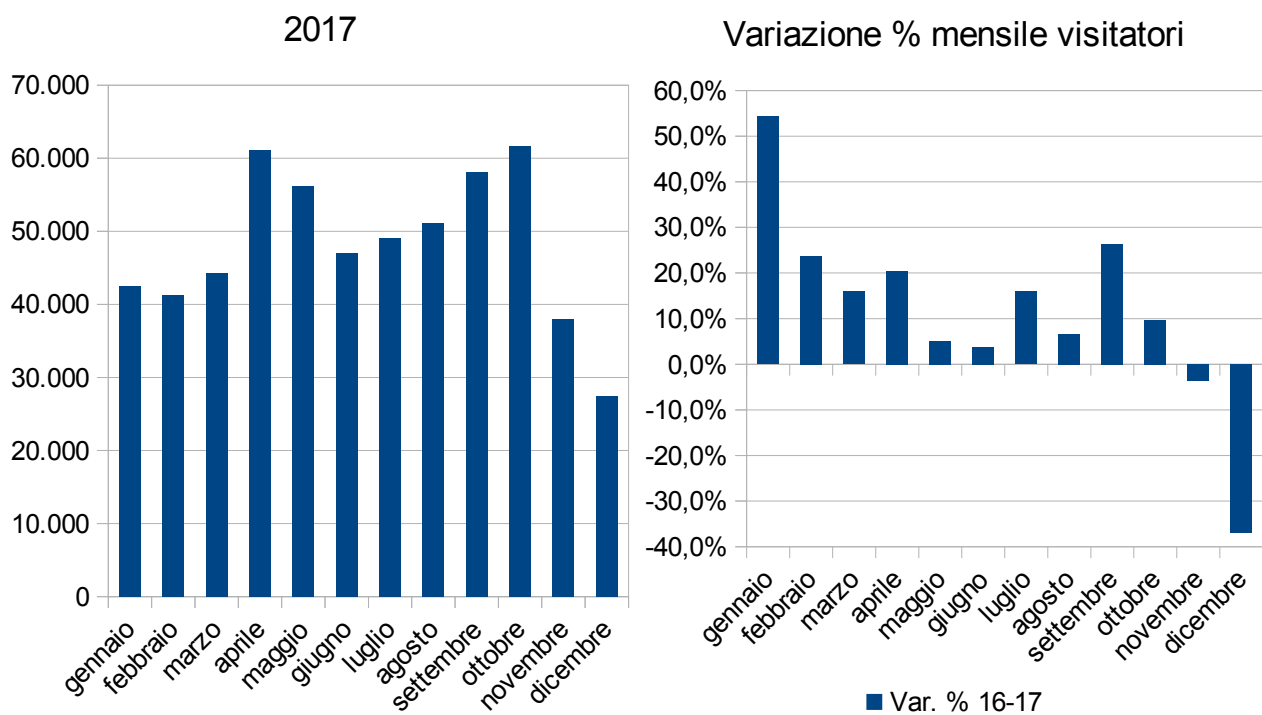

3 – Campanile di San Marco

	2013	2014	2015	2016	2017
gennaio	n.d	n.d	n.d	n.d	18.181
febbraio	n.d	n.d	n.d	n.d	35.730
marzo	n.d	n.d	n.d	n.d	52.835
aprile	n.d	n.d	n.d	n.d	67.979
maggio	n.d	n.d	n.d	n.d	82.279
giugno	n.d	n.d	n.d	n.d	84.775
luglio	n.d	n.d	n.d	n.d	91.516
agosto	n.d	n.d	n.d	n.d	90.928
settembre	n.d	n.d	n.d	n.d	74.499
ottobre	n.d	n.d	n.d	n.d	64.608
novembre	n.d	n.d	n.d	n.d	41.712
dicembre	n.d	n.d	n.d	n.d	37.623
TOTALE	n.d	n.d	n.d	n.d	742.665

Fonte: Procuratoria della Basilica di San Marco

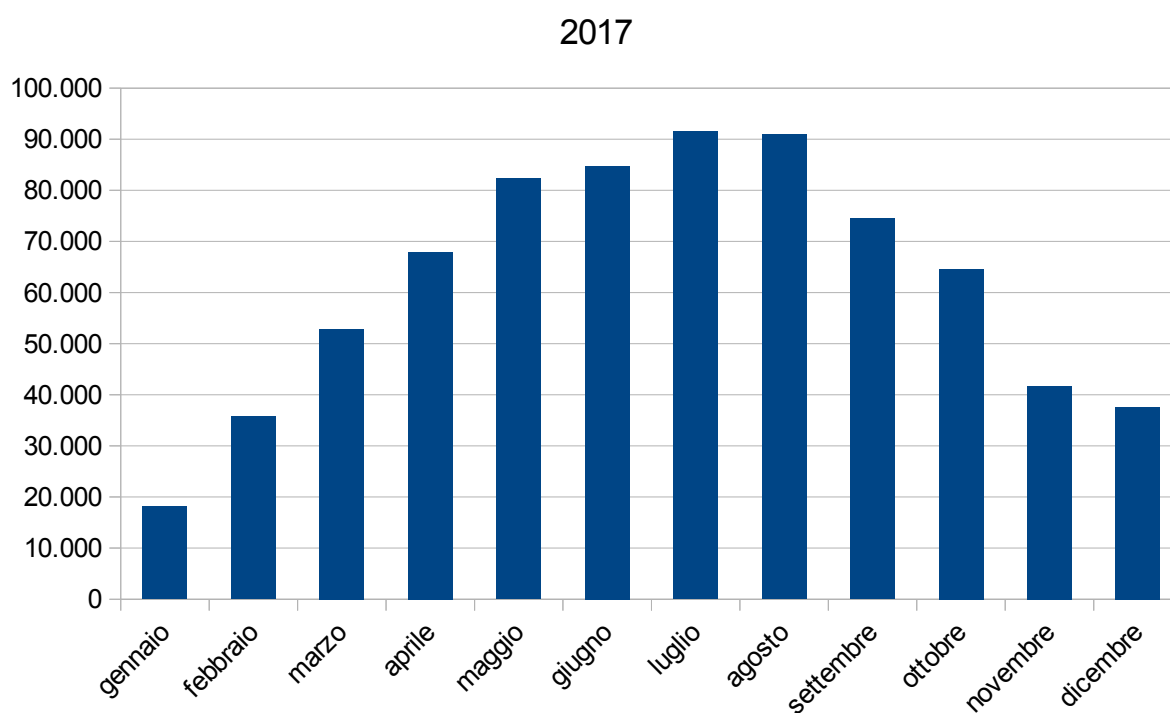

4 – Museo Diocesano

	2013	2014	2015	2016*	2017**	Var. % 16-17
gennaio	176	279	703	325	236	-27,4%
febbraio	231	652	539	407	288	-29,2%
marzo	283	535	468	355	132	-62,8%
aprile	390	265	477	575	-	-
maggio	446	377	395	499	-	-
giugno	291	146	180	344	590	71,5%
luglio	307	167	348	362	657	81,5%
agosto	431	174	284	321	646	101,2%
settembre	520	255	359	234	548	134,2%
ottobre	506	273	410	420	347	-17,4%
novembre	412	140	286	372	267	-28,2%
dicembre	406	312	283	362	270	-25,4%
TOTALE	4.399	3.575	4.732	4.576	3.981	-13,0%

* Il Chiostro non è accessibile da settembre 2016 a causa della modifica del percorso espositivo.

** Chiuso al pubblico dal 13 marzo al 31 maggio 2017 per interventi di allestimento.

Fonte: Ufficio Turismo della Curia Patriarcale di Venezia

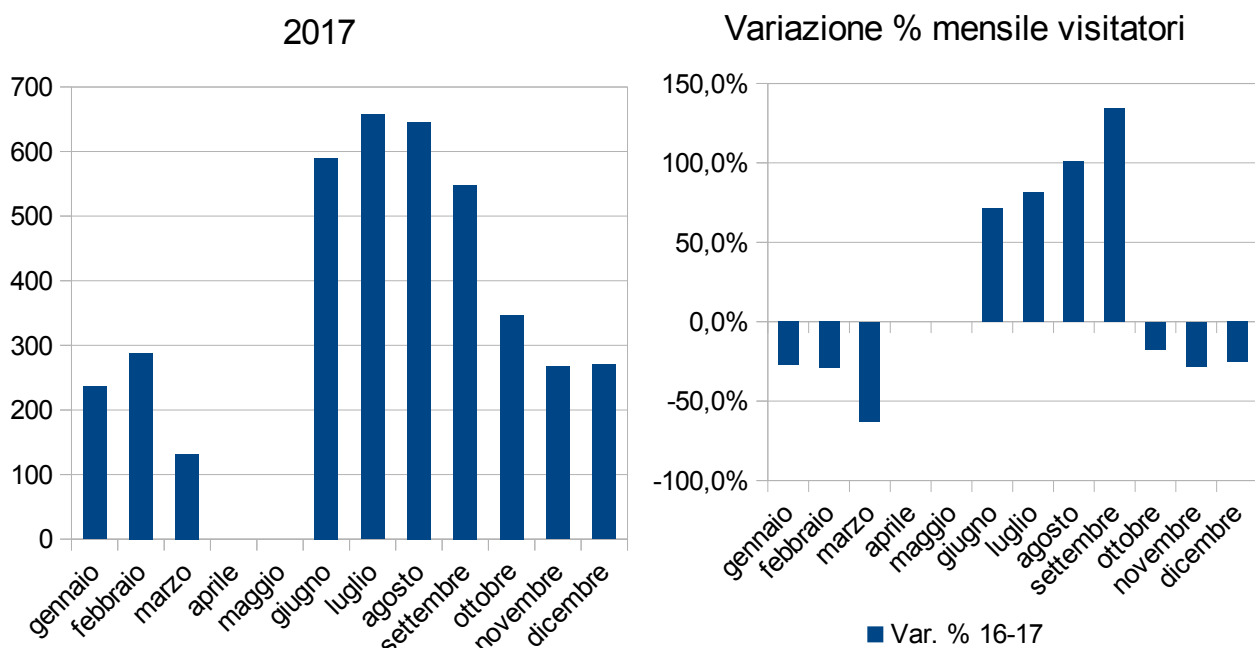

5 – Chiese con accesso libero e con biglietto

	2013*	2014	2015	2016	2017	Var. % 16-17
Basilica di Torcello	103.292	107.364	115.965	122.193	124.532	1,9%
Santa M. Assunta dei Frari	250.000	242.000	256.000	251.000	242.000	-3,6%
Madonna dell'Orto**	21.000	19.740	26.040	26.300	31.600	20,2%
Basilica dei Santi Giovanni e Paolo	69.000	81.330	87.400	86.700	68.629	-20,8%
Santo Stefano	100.000	95.000	96.500	n.d.	90.000	-
TOTALE	543.292	545.434	581.905	486.193	556.761	14,5%

* Valori approssimati per difetto (comprensivi di biglietti e ingressi liberi).

** Dal 1° gennaio 2013 la chiesa della Madonna dell'Orto non aderisce più al circuito Chorus.

Fonte: Delegazione in re amministrativa per Torcello, Ufficio Turismo della Curia Patriarcale di Venezia

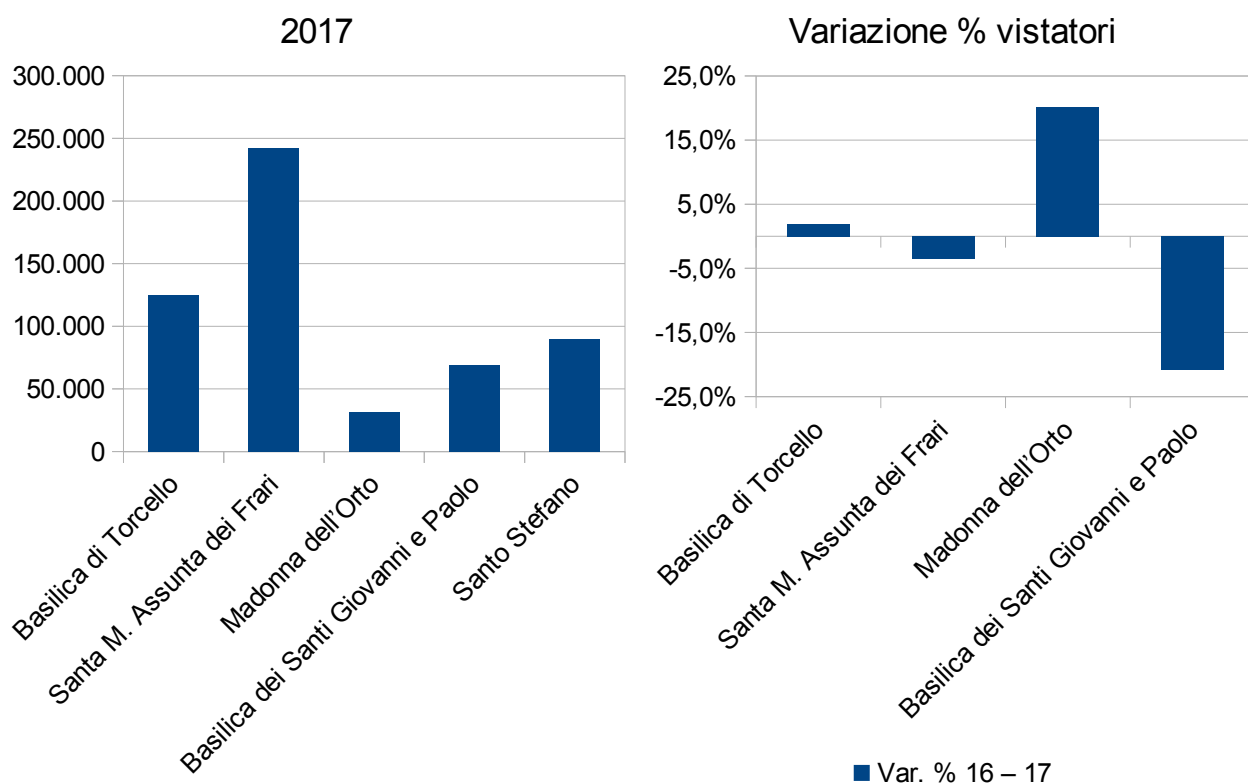

6 – Basilica di Torcello

	2013*	2014	2015	2016	2017	Var. % 16-17
gennaio	2.154	1.934	2.842	2.824	3.548	25,6%
febbraio	3.499	3.188	4.075	4.579	4.502	-1,7%
marzo	7.630	8.019	9.086	10.451	9.607	-8,1%
aprile	13.675	13.725	14.957	17.049	17.671	3,6%
maggio	15.592	15.554	15.537	16.726	15.830	-5,4%
giugno	11.133	11.508	12.081	11.425	13.220	15,7%
luglio	7.924	7.282	9.189	9.479	9.953	5,0%
agosto	7.779	9.695	9.937	10.230	10.236	0,1%
settembre	13.656	14.038	14.935	13.977	14.349	2,7%
ottobre	12.562	13.778	13.676	14.776	14.784	0,1%
novembre	4.876	5.411	5.738	5.660	6.807	20,3%
dicembre	2.812	3.232	3.912	5.017	4.025	-19,8%
TOTALE	103.292	107.364	115.965	122.193	124.532	5,4%

* Valori approssimati per difetto (comprensivi di biglietti e ingressi liberi).

Fonte: Delegazione in re amministrativa per Torcello

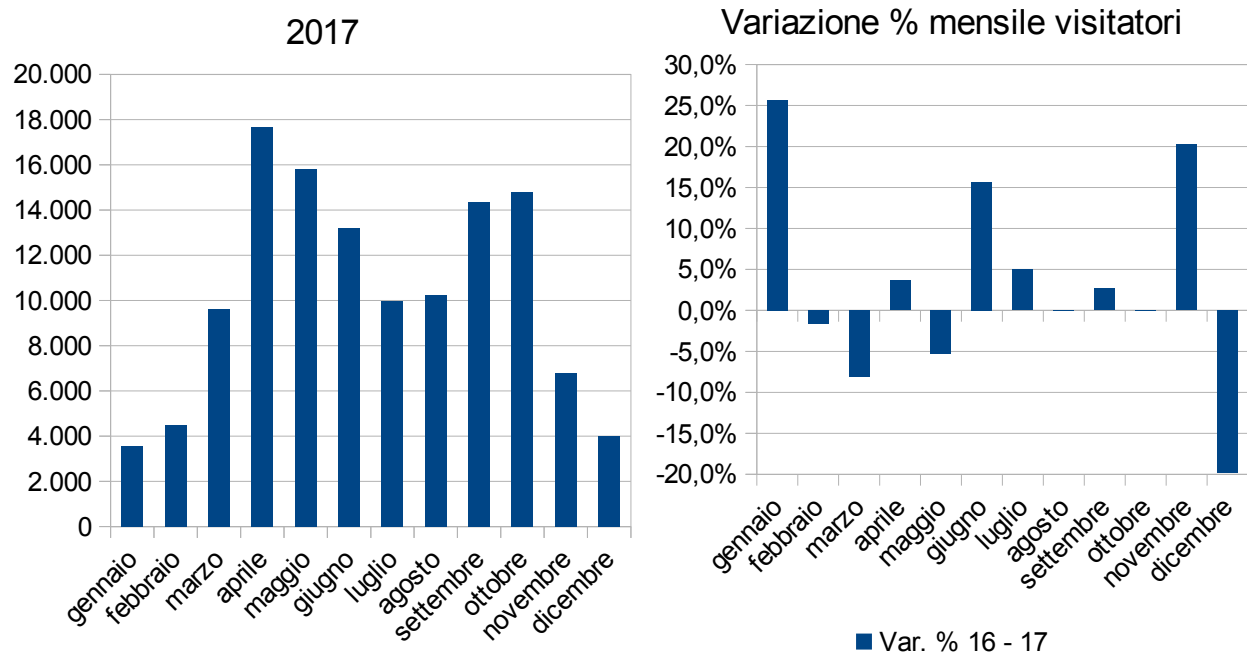

7 – Chiese con biglietto circuito Chorus

	2013	2014	2015	2016	2017	Var. % 13-17	Var. % 16-17
Santa Maria del Giglio	18.289	15.398	15.827	16.141	17.030	-6,9%	5,5%
S. Stefano (Sagrestia e chiostro)	10.861	9.571	10.105	8.223	9.143	-15,8%	11,2%
Santa Maria Formosa	15.440	12.348	12.658	12.646	13.477	-12,7%	6,6%
Santa Maria dei Miracoli	33.024	31.128	31.482	29.450	34.465	4,4%	17,0%
San Giovanni Elemosinario	7.290	5.667	5.472	4.567	5.138	-29,5%	12,5%
San Polo	26.364	22.614	20.768	20.406	22.686	-14,0%	11,2%
San Giacomo dell'Orio	14.630	12.737	12.271	12.343	12.135	-17,1%	-1,7%
San Stae	10.505	8.186	7.951	5.758	5.579	-46,9%	-3,1%
Sant'Alvise	7.731	6.768	6.515	7.330	7.379	-4,6%	0,7%
Madonna dell'Orto*							
San Pietro	8.906	10.122	8.887	8.656	10.394	16,7%	20,1%
Ss. Redentore	15.063	16.113	15.177	15.261	15.062	0,0%	-1,3%
Gesuati	19.177	18.174	16.665	15.707	14.924	-22,2%	-5,0%
San Sebastiano	19.246	17.772	19.308	16.234	13.823	-28,2%	-14,9%
San Giobbe**	2.884	1.109					
San Giuseppe di Castello***		1.218	1.562				
TOTALE	209.410	188.925	184.648	172.722	181.235	-13,5%	4,9%
Ingressi gratuiti	10.220	8.805	6.843	5.328	5.407	-47,1%	1,5%
TOTALE VISITE	219.630	197.730	191.491	178.050	186.642	-15,0%	4,8%

* Dal °1 gennaio 2013 la chiesa della Madonna dell'Orto non aderisce più al circuito.

** Dal 5 luglio 2014 la chiesa di San Giobbe è chiusa per restauri.

*** Dal 5 maggio al 1° novembre 2014 è stata aperta la chiesa di San Giuseppe di Castello.

Fonte: Chorus – Associazione per le chiese del Patriarcato di Venezia

8 – Chiese con biglietto circuito Chorus: distribuzione mensile

	2013	2014	2015	2016	2017	Var. % 16-17
gennaio	10.552	8.843	8.476	8.709	8.069	-7,3%
febbraio	11.623	11.573	12.033	12.878	10.746	-16,6%
marzo	22.869	18.479	16.419	18.119	16.447	-9,2%
aprile	25.711	25.620	24.126	25.010	23.069	-7,8%
maggio	27.750	25.537	20.778	21.635	20.677	-4,4%
giugno	16.097	14.429	15.159	12.365	13.939	12,7%
luglio	15.340	12.875	11.875	10.571	12.175	15,2%
agosto	17.941	16.016	14.998	13.251	13.741	3,7%
settembre	21.229	19.424	19.319	15.146	18.901	24,8%
ottobre	25.824	23.616	24.009	18.829	23.623	25,5%
novembre	15.071	12.073	13.509	11.340	14.507	27,9%
dicembre	9.623	9.245	10.790	10.197	10.748	5,4%
TOTALE	219.630	197.730	191.491	178.050	186.642	4,8%

Fonte: Chorus – Associazione per le chiese del Patriarcato di Venezia

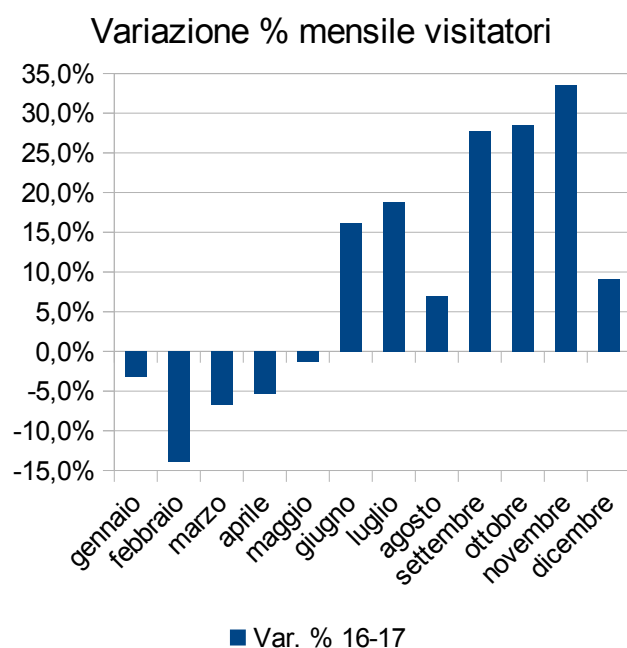
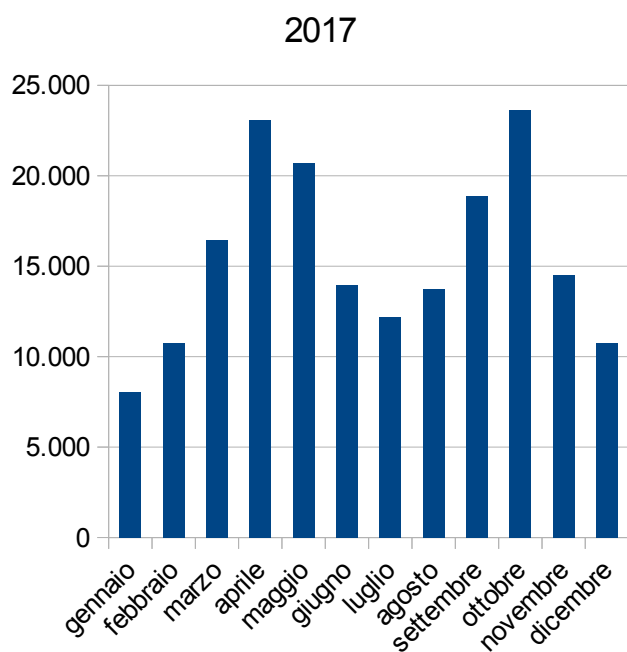

14. Visitatori della Fondazione La Biennale di Venezia

Anno	Evento	Periodo	Visitatori
2013	55^a Esposizione Internazionale d'Arte	1 giugno - 24 novembre	474.784
2015	56^a Esposizione Internazionale d'Arte	9 maggio - 22 novembre	501.502
2017	57^a Esposizione Internazionale d'Arte	13 maggio – 26 novembre	615.202

Fonte: Fondazione La Biennale di Venezia

Esposizione Internazionale d'Arte

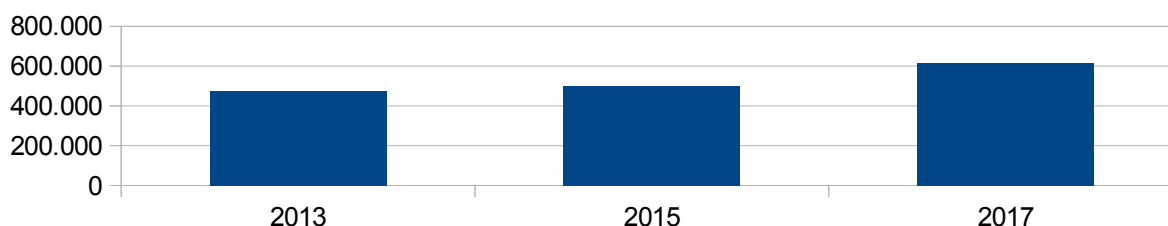

Anno	Evento	Periodo	Visitatori
2017	Padiglione Venezia alla 57^a Esposizione Internazionale d'Arte	13 maggio – 26 novembre	219.123

Fonte: Direzione Sviluppo, Promozione della Città e Tutela delle Tradizioni

2017

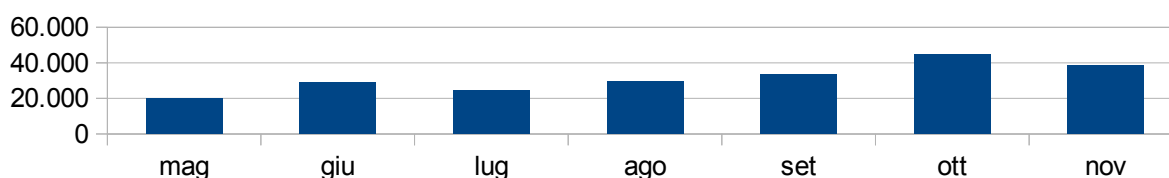

Anno	Evento	Periodo	Visitatori
2012	13^a Mostra Internazionale di Architettura	29 agosto - 25 novembre	178.000
2014	14^a Mostra Internazionale di Architettura	7 giugno - 23 novembre	227.818
2016	15^a Mostra Internazionale di Architettura	28 maggio - 27 novembre	259.721

Fonte: Fondazione La Biennale di Venezia

Mostra Internazionale di Architettura

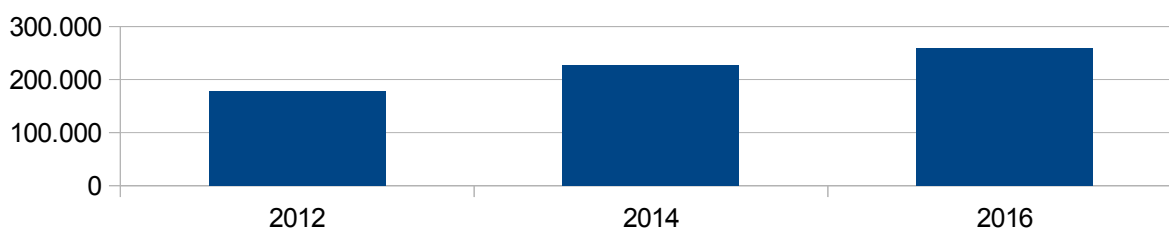

15. Visitatori della Peggy Guggenheim Collection

	2013	2014	2015	2016	2017	Var. % 16-17
gennaio	15.904	16.845	16.979	19.140	21.975	14,8%
febbraio	18.510	17.686	19.800	24.493	23.322	-4,8%
marzo	30.345	28.041	29.343	33.721	32.962	-2,3%
aprile	41.384	52.949	43.207	45.037	48.825	8,4%
maggio	42.941	52.527	42.809	44.518	40.044	-10,0%
giugno	34.393	35.112	37.354	37.522	38.374	2,3%
luglio	32.042	32.031	35.365	34.983	34.864	-0,3%
agosto	31.251	33.547	34.867	33.417	32.769	-1,9%
settembre	34.935	31.291	37.076	35.848	40.631	13,3%
ottobre	42.486	38.671	43.990	45.115	46.471	3,0%
novembre	32.651	28.642	30.433	33.344	40.984	22,9%
dicembre	19.565	18.423	21.168	26.360	25.988	-1,4%
TOTALE	376.407	385.765	392.391	413.498	427.209	3,3%

Fonte: Peggy Guggenheim Collection

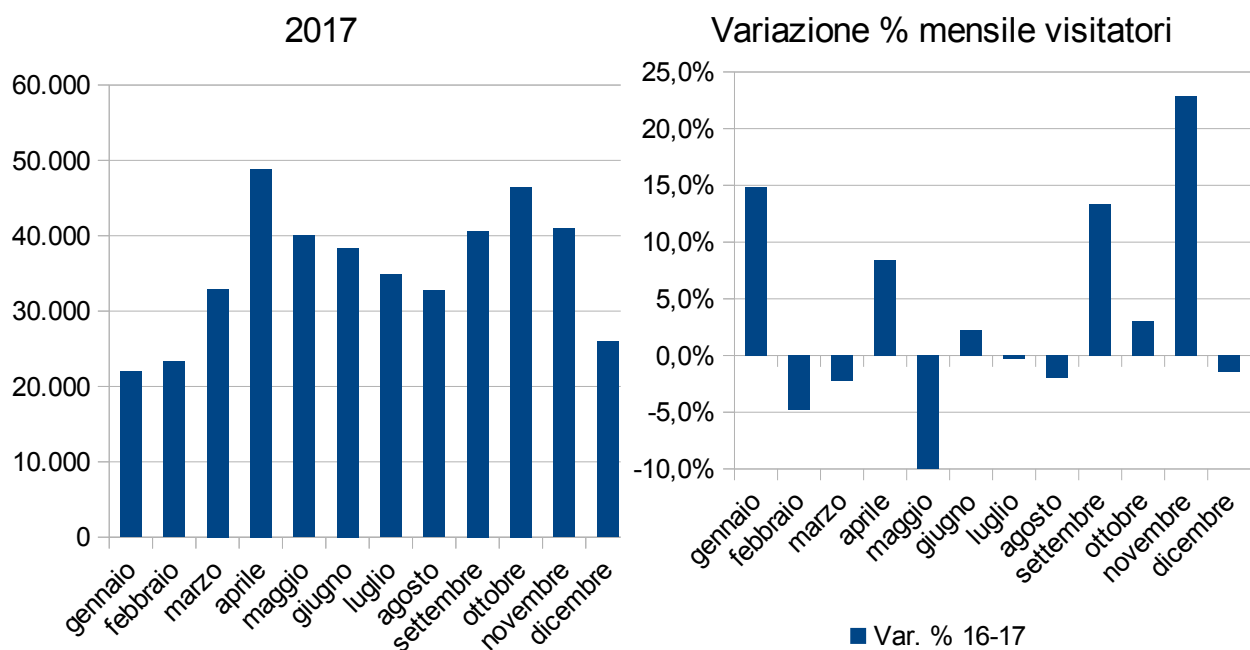

16. Visitatori della Fondazione Querini Stampalia

	2013	2014	2015	2016	2017	Var. % 16-17
gennaio	1.426	1.493	2.124	2.395	2.009	-16,1%
febbraio	1.695	1.583	2.321	2.697	2.101	-22,1%
marzo	3.121	3.180	2.927	3.094	2.976	-3,8%
aprile	3.061	2.710	3.543	3.595	3.949	9,8%
maggio	2.307	2.461	4.832	4.600	4.183	-9,1%
giugno	3.369	2.978	3.009	3.224	3.614	12,1%
luglio	2.468	1.974	2.640	3.010	2.345	-22,1%
agosto	3.021	2.473	2.893	3.422	2.612	-23,7%
settembre	3.234	3.504	3.285	3.935	3.141	-20,2%
ottobre	4.095	5.822	3.324	5.826	3.414	-41,4%
novembre	2.601	5.734	2.559	5.363	3.463	-35,4%
dicembre	1.672	2.453	2.290	2.247	2.616	16,4%
TOTALE	32.070	36.365	35.747	43.408	36.423	-16,1%

Fonte: Fondazione Querini Stampalia

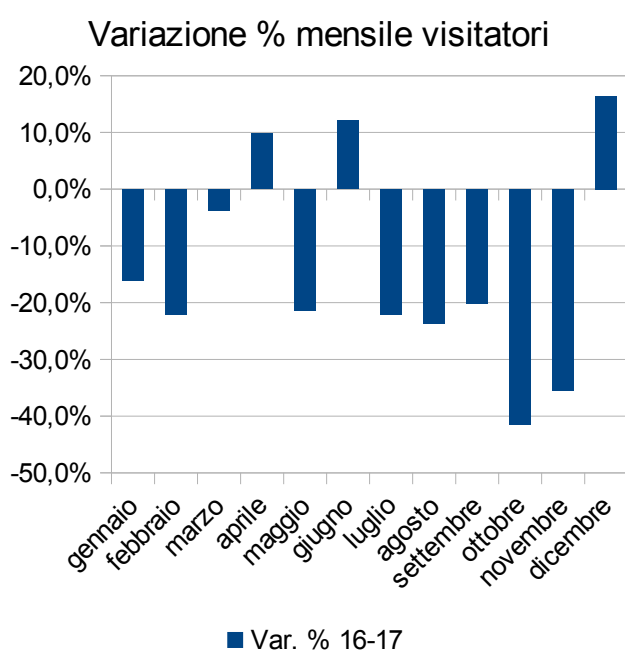
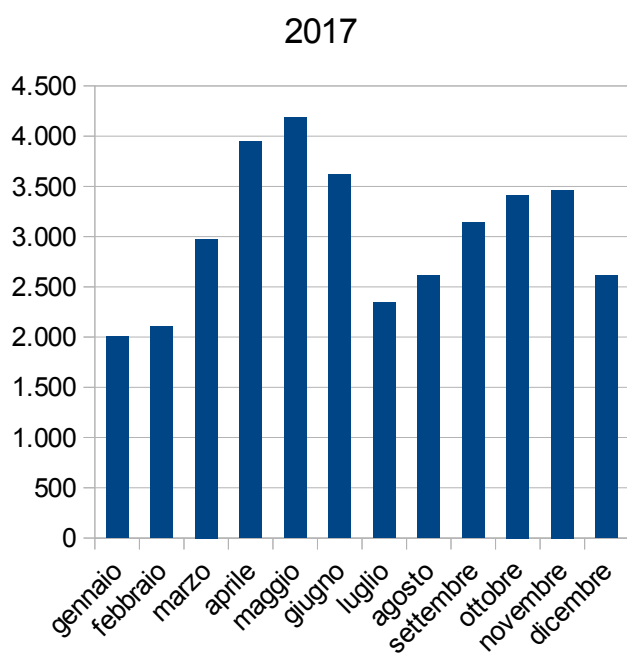

17. Visitatori della Fondazione Venezia Servizi

1 – Progetto *Gioielli Nascosti di Venezia**

	2013	2014	2015	2016	2017	Var. % 16-17
Scala Contarini del Bovolo				47.878	63.908	33,5%
Oratorio dei Crociferi**				2.088	2.418	15,8%
Complesso dell'Ospedaletto***				33	920	2688%
Chiesa delle Zitelle****				-	3.305	-
Chiesa delle Penitenti****				-	800	-
TOTALE				49.999	71.351	42,7%

* Il progetto "Gioielli Nascosti di Venezia" è stato avviato nel 2016 con la Scala Contarini del Bovolo, l'Oratorio dei Crociferi e il complesso dell'Ospedaletto. Nell'estate del 2017 sono state inserite nel progetto la Chiesa delle Zitelle e la Chiesa delle Penitenti.

** Aperto il venerdì e il sabato. Chiuso per manutenzione da marzo a maggio 2017.

*** Su prenotazione. Il Complesso dell'Ospedaletto è costituito dalla Chiesa di Santa Maria dei Derelitti, dalla Scala dei Sardi, dal Cortile delle Quattro Stagioni e dalla Sala della Musica.

**** Su prenotazione.

Fonte: Fondazione Venezia Servizi

Visitatori totali per anno

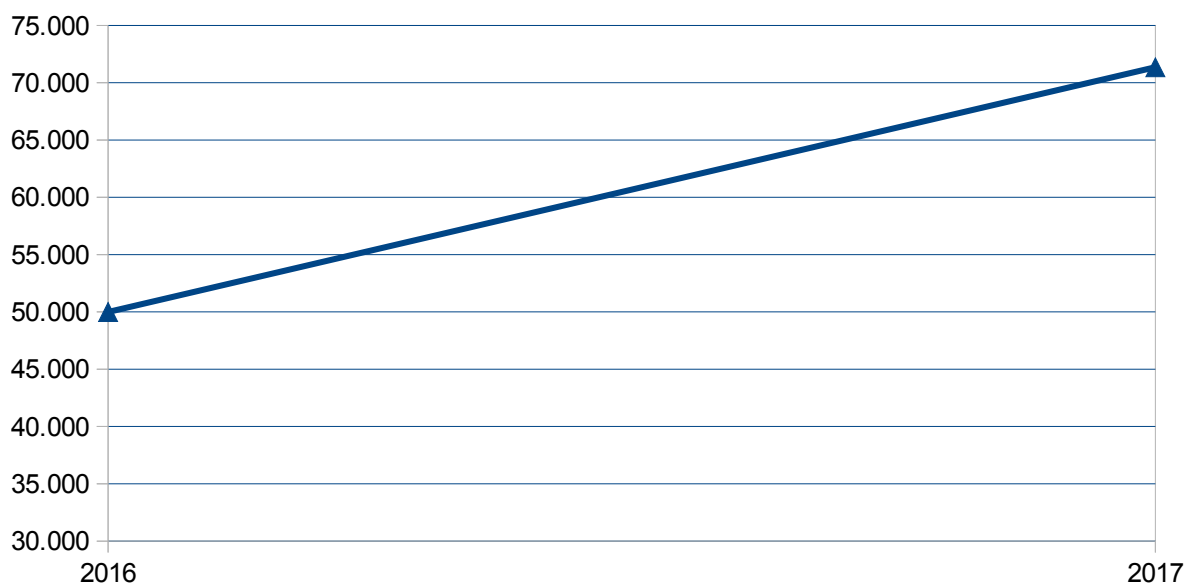

Variazione percentuale visitatori

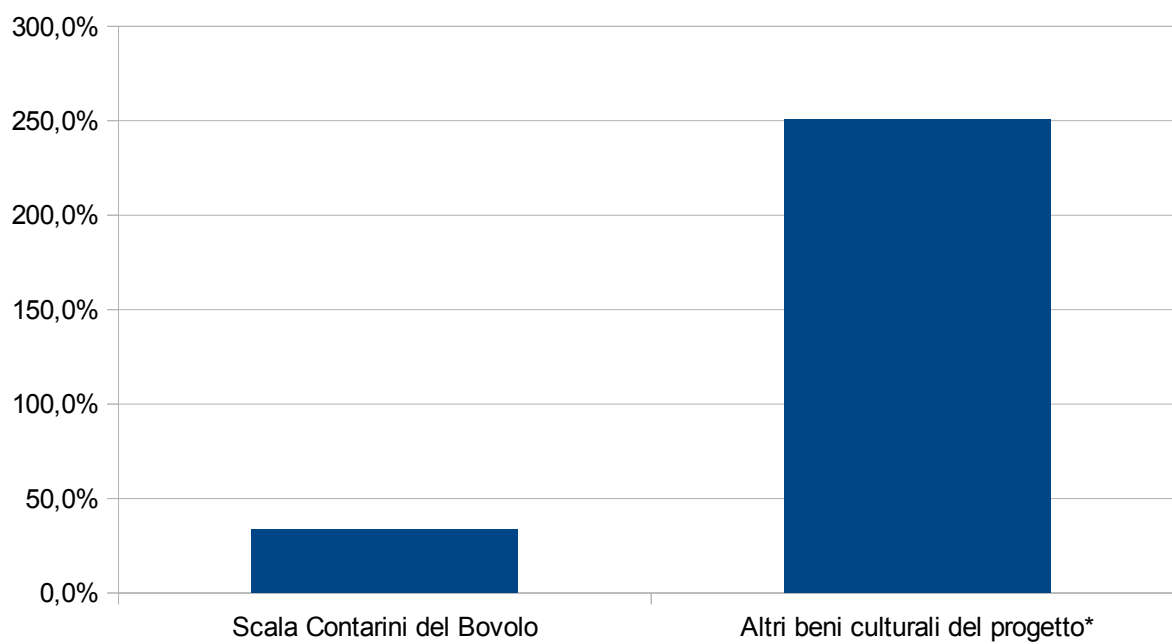

■ Var. % 16-17

* Altri beni culturali del progetto: Oratorio dei Crociferi, Complesso dell'Ospedaletto, Chiesa delle Zitelle e Chiesa delle Penitenti.

2 – Scala Contarini del Bovolo

	2013	2014	2015	2016	2017	Var. % 16-17
gennaio				0	3.877	-
febbraio				4.124	4.309	4,5%
marzo				5.748	5.369	-6,6%
aprile				4.891	7.148	46,1%
maggio				4.313	6.074	40,8%
giugno				3.899	4.819	23,6%
luglio				4.806	5.073	5,6%
agosto				4.700	4.997	6,3%
settembre				4.292	5.613	30,8%
ottobre				5.053	7.215	42,8%
novembre				3.000	5.062	68,7%
dicembre				3.052	4.352	42,6%
TOTALE				47.878	63.908	33,5%

Fonte: Fondazione Venezia Servizi

2017

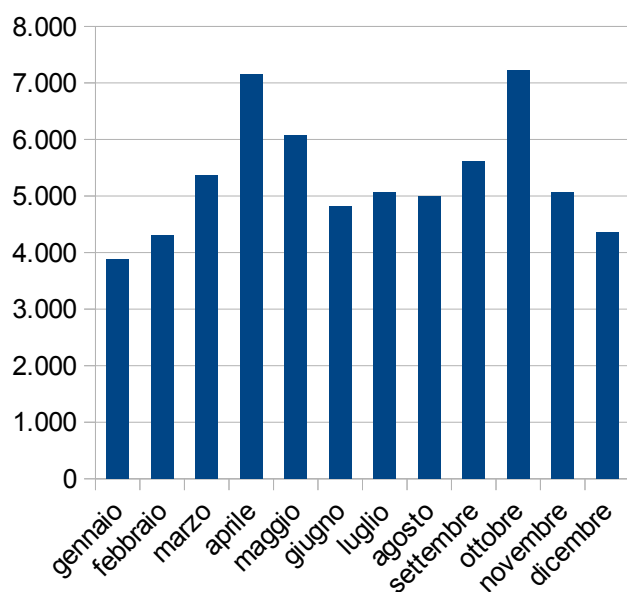

Variazione % mensile visitatori

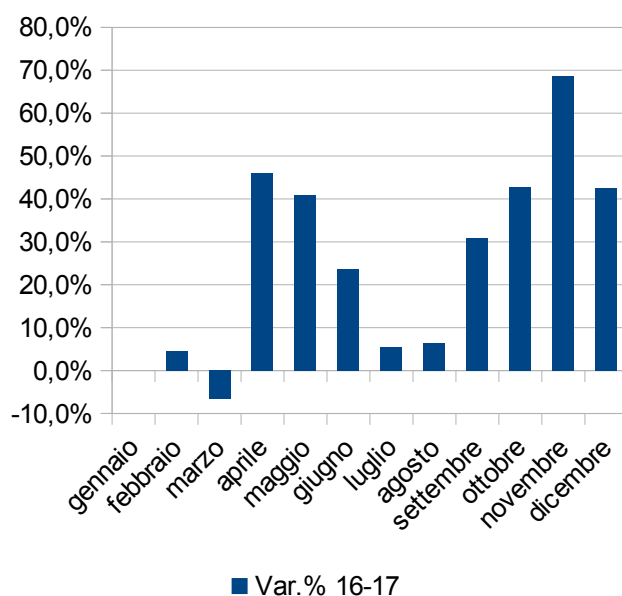

■ Var. % 16-17

3 – Altri Beni Culturali del progetto *Gioielli Nascosti di Venezia*: Oratorio dei Crociferi, Complesso dell'Ospedaletto, Chiesa di Santa Maria della Presentazione (Le Zitelle) e Chiesa di Santa Maria delle Penitenti anno 2017

	Oratorio dei Crociferi*	Complesso dell'Ospedaletto**	Chiesa Santa Maria della presentazione (Le Zitelle)***	Chiesa Santa Maria delle Penitenti***	Totale per mese
gennaio	19	0	0	0	19
febbraio	61	178	0	0	239
marzo	95	40	0	0	135
aprile	74	128	0	0	202
maggio	139	76	0	0	215
giugno	350	63	0	0	413
luglio	150	5	0	0	155
agosto	163	1	0	0	164
settembre	317	59	581	0	957
ottobre	284	8	2.696	800	3.788
novembre	418	263	28	0	709
dicembre	348	99	0	0	447
TOTALE	2.418	920	3.305	800	7.443

* Aperto il venerdì e il sabato. Chiuso per manutenzione da marzo a maggio 2017.

** Su prenotazione. Il Complesso dell'Ospedaletto è costituito dalla Chiesa di Santa Maria dei Derelitti, dalla Scala dei Sardi, dal Cortile delle Quattro Stagioni e dalla Sala della Musica.

*** Su prenotazione.

Fonte: Fondazione Venezia Servizi

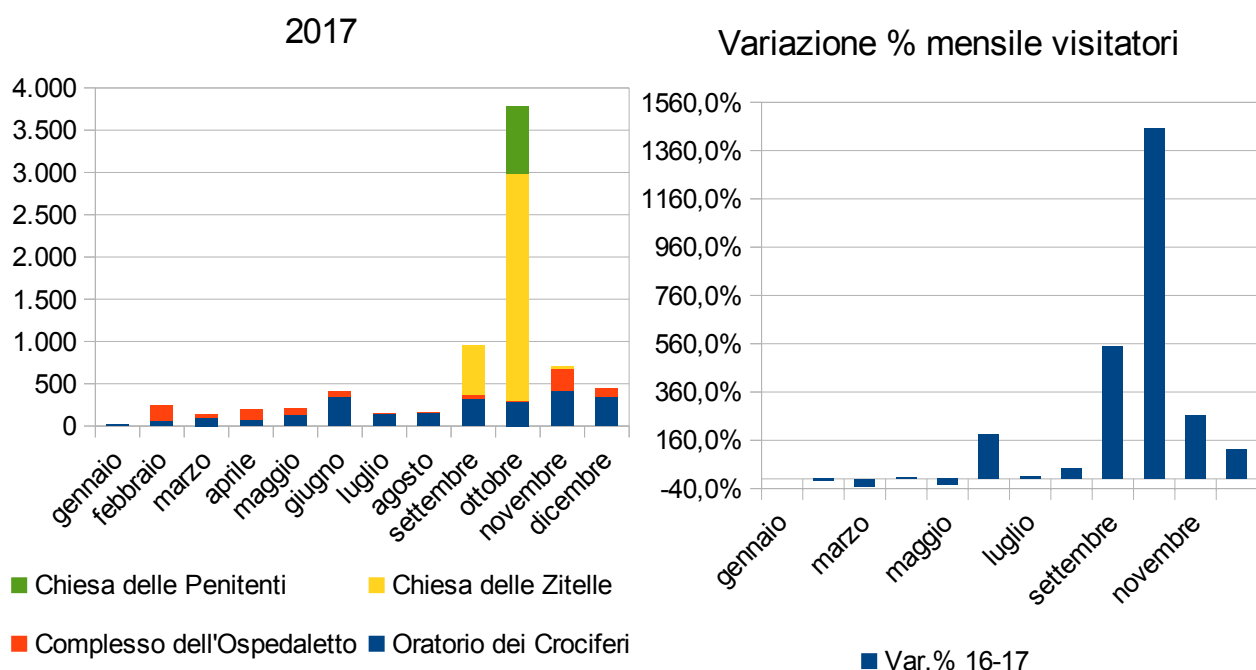

18. Visitatori di altri musei

1 – Museo Ebraico

	2013	2014	2015	2016	2017	Var. % 16-17
gennaio	2.741	3.017	2.710	3.239	4.149	28,1%
febbraio	3.741	3.999	3.494	4.375	5.515	26,1%
marzo	6.410	6.308	7.486	7.280	8.445	16,0%
aprile	7.296	7.157	8.230	8.090	8.440	4,3%
maggio	7.593	7.720	7.111	9.535	7.683	-19,4%
giugno	5.887	5.825	5.559	7.341	6.334	-13,7%
luglio	7.171	6.438	6.884	8.743	6.812	-22,1%
agosto	6.336	6.678	6.627	8.624	7.375	-14,5%
settembre	3.736	4.240	4.477	7.794	4.755	-39,0%
ottobre	5.988	6.014	5.247	7.306	6.210	-15,0%
novembre	3.745	3.508	3.933	5.463	4.628	-15,3%
dicembre	2.532	2.314	3.129	3.768	3.538	-6,1%
TOTALE	63.176	63.218	64.887	81.558	73.884	-9,4%
Ingressi gratuiti	4.174	5.767	5.916	6.344	5.236	-17,5%
TOTALE	67.350	68.985	70.803	87.902	79.120	-10,0%

Fonte: Comunità Ebraica Venezia

2017

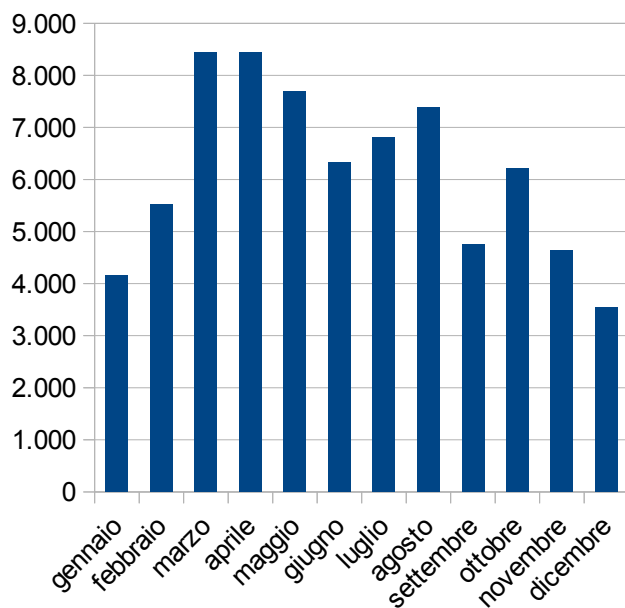

Variazione % mensile visitatori

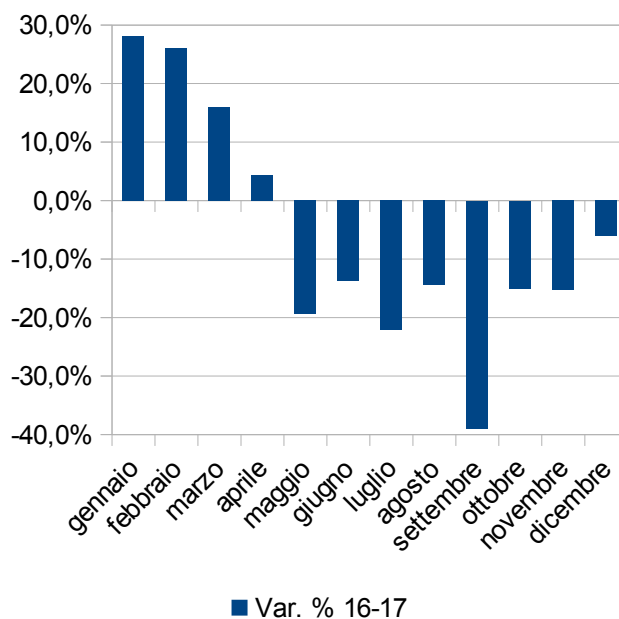

2 – Museo Storico Navale

	2013	2014	2015	2016	2017*	Var. % 16-17
gennaio	1.900	2.183	3.756	2.512	3.687	46,8%
febbraio	2.279	2.729	4.146	3.449	4.192	21,5%
marzo	5.052	4.362	5.736	3.558	-	-
aprile	6.826	6.314	10.090	7.753	9.719	25,4%
maggio	6.797	6.855	6.926	6.317	5.768	-8,7%
giugno	3.565	3.947	4.953	6.739	5.304	-21,3%
luglio	3.561	5.009	5.238	5.409	5.016	-7,3%
agosto	4.778	6.855	6.717	7.536	5.979	-20,7%
settembre	3.924	5.891	5.656	6.083	4.860	-20,1%
ottobre	4.671	6.990	3.139	7.870	6.103	-22,5%
novembre	2.617	3.791	3.366	4.135	3.816	-7,7%
dicembre	2.147	3.566	3.511	4.448	3.433	-22,8%
TOTALE	48.117	58.492	63.234	65.809	57.877	-12,1%

* Chiuso nel mese di marzo per un intervento strutturale.

Fonte: Museo Storico Navale

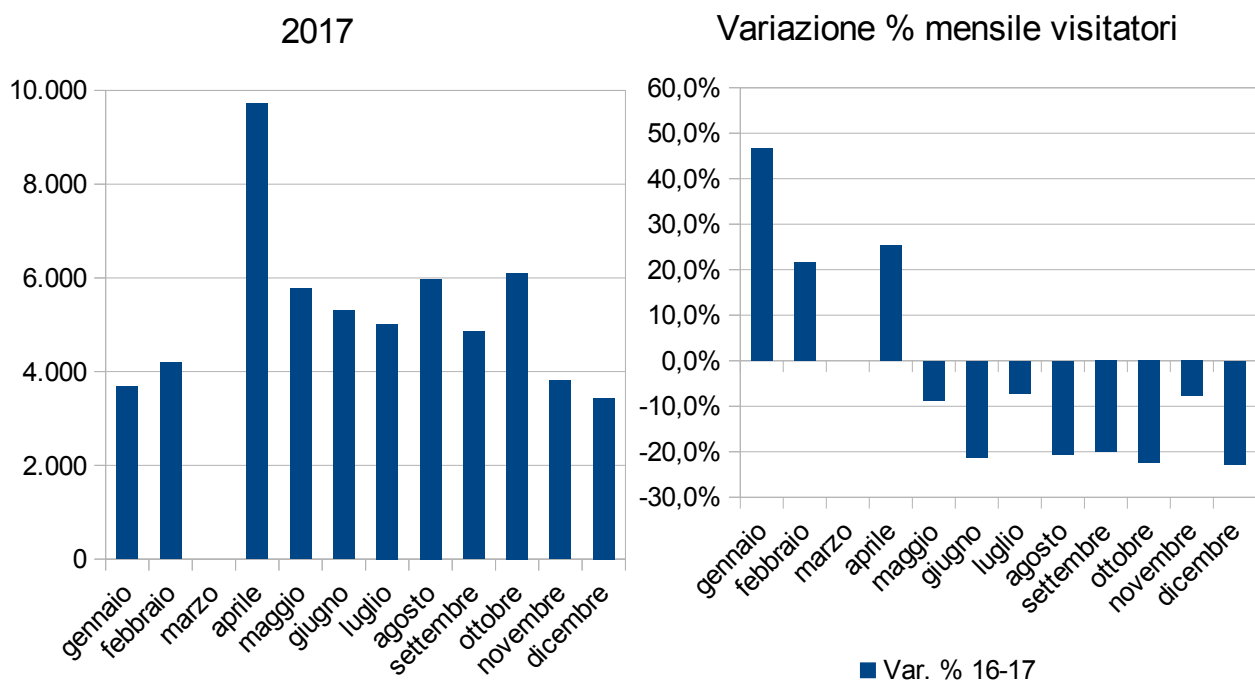

3 – Museo Provinciale di Torcello

	2013	2014	2015	2016	2017	Var. % 16-17
gennaio	179	143	184	173	189	9,2%
febbraio	165	153	188	256	254	-0,8%
marzo	395	440	451	465	525	12,9%
aprile	455	616	612	726	696	-4,1%
maggio	540	631	728	687	617	-10,2%
giugno	588	575	555	528	553	4,7%
luglio	510	437	612	599	667	11,4%
agosto	479	663	756	625	576	-7,8%
settembre	588	551	824	702	598	-14,8%
ottobre	640	493	730	637	618	-3,0%
novembre	305	235	344	250	309	23,6%
dicembre	191	172	213	232	274	18,1%
TOTALE	5.035	5.109	6.197	5.880	5.876	-0,1%
On line					166	
Ingresso gratuito	7.366	6.592	8.190	7.242	8.275	14,3%
TOTALE	12.401	11.701	14.387	13.122	14.317	9,1%

Fonte: Città Metropolitana di Venezia

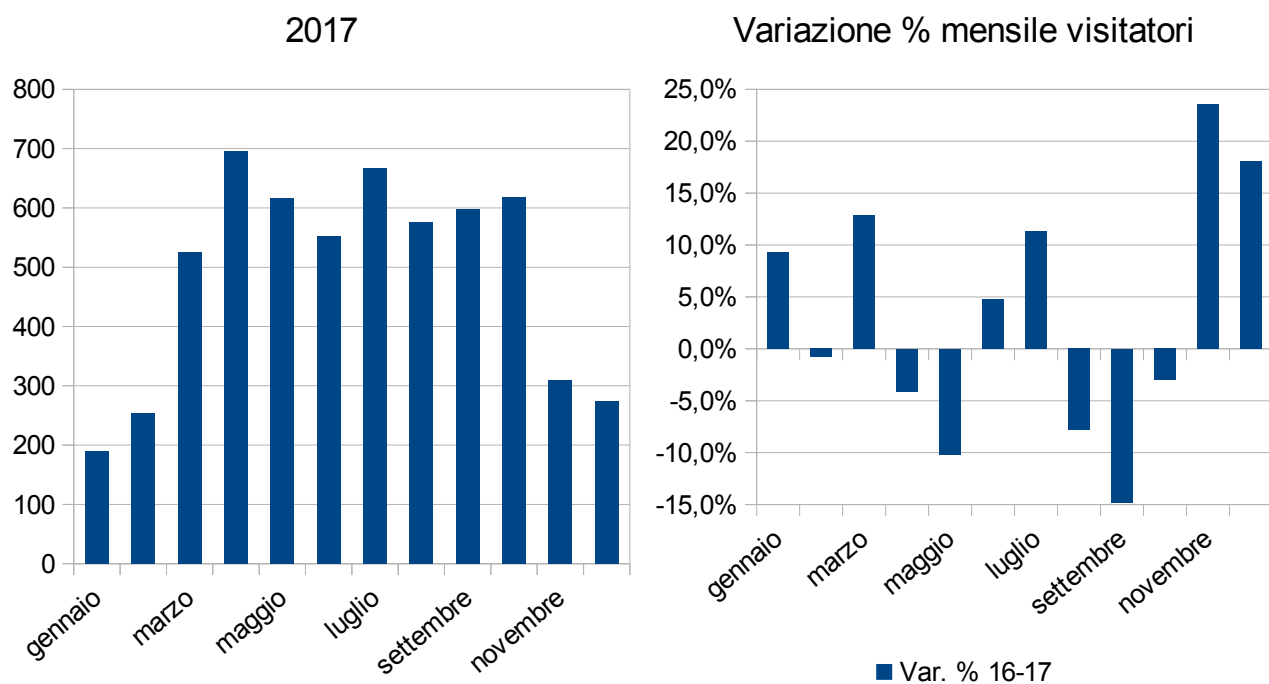

4 – Sale Monumentali della Biblioteca Nazionale Marciana*

	2013	2014	2015	2016	2017	Var. % 16-17
gennaio	8.405	9.752	11.912	12.244	14.126	15,4%
febbraio	11.558	10.990	14.000	16.082	16.565	3,0%
marzo	18.488	14.054	18.607	20.393	19.885	-2,5%
aprile	20.385	22.692	17.108	28.469	30.799	8,2%
maggio	32.978	23.939	23.136	21.189	14.029	-33,8%
giugno	16.902	22.757	26.670	23.989	23.580	-1,7%
luglio	18.947	25.591	27.058	21.856	26.794	22,6%
agosto	20.855	26.791	27.843	26.975	28.056	4,0%
settembre	18.305	19.576	27.232	20.257	24.900	22,9%
ottobre	17.801	21.522	27.442	22.030	26.242	19,1%
novembre	10.828	11.916	14.200	14.639	12.753	-12,9%
dicembre	9.347	11.950	9.792	14.547	17.770	22,2%
TOTALE	204.799	221.530	245.000	242.670	255.499	5,3%

* Fa parte di un percorso integrato con i Musei di Piazza San Marco.

Fonte: Biblioteca Nazionale Marciana

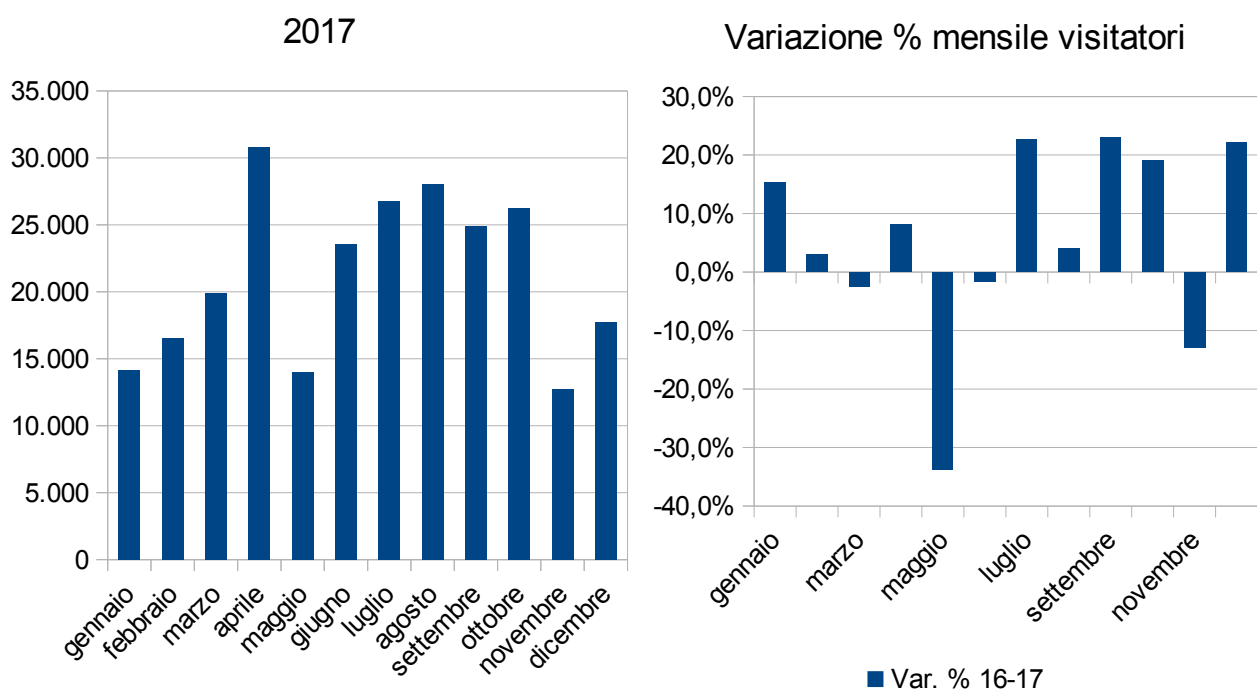

5 – Scuola Grande di San Rocco

	2013	2014	2015	2016	2017	Var. % 16-17
gennaio	5.345	4.958	6.196	6.170	6.346	2,9%
febbraio	7.736	6.587	7.369	8.235	7.254	-11,9%
marzo	12.297	12.358	12.588	12.732	11.338	-10,9%
aprile	15.253	15.565	14.880	15.687	15.412	-1,8%
maggio	14.749	13.435	14.727	13.186	12.016	-8,9%
giugno	11.055	10.806	10.550	9.895	10.931	10,5%
luglio	9.514	9.232	8.981	8.017	9.704	21,0%
agosto	9.868	9.797	9.548	10.443	10.838	3,8%
settembre	12.350	11.354	10.516	11.148	11.241	0,8%
ottobre	15.443	14.509	12.024	14.643	14.523	-0,8%
novembre	10.019	8.748	8.797	8.541	11.271	32,0%
dicembre	6.093	7.532	7.713	8.329	8.268	-0,7%
TOTALE	129.722	124.881	123.889	127.026	129.142	1,7%

Fonte: Scuola Grande di San Rocco

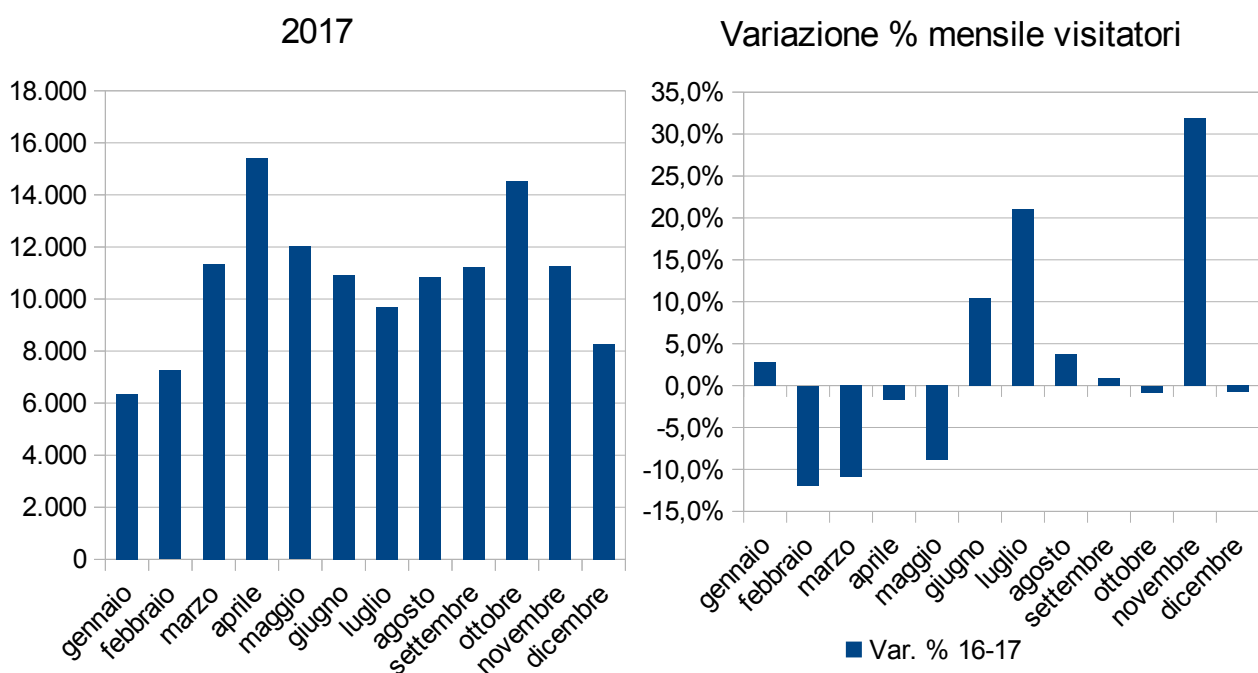

6 – Scuola Dalmata dei Santi Giorgio e Trifone

	2013	2014	2015	2016	2017	Var. % 16-17
gennaio	1.409	1.226	1.377	1.211	1.432	18,2%
febbraio	1.588	1.517	1.770	1.825	1.539	-15,7%
marzo	2.968	2.470	2.702	2.853	2.477	-13,2%
aprile	3.544	3.404	3.226	3.660	3.298	-9,9%
maggio	3.799	3.027	2.912	2.751	2.199	-20,1%
giugno	2.451	1.895	1.991	1.517	1.557	2,6%
luglio	1.868	1.330	1.587	1.365	1.162	-14,9%
agosto	2.196	1.363	1.795	1.391	1.443	3,7%
settembre	2.847	2.413	2.882	2.141	2.413	12,7%
ottobre	4.682	3.498	4.234	3.368	3.423	1,6%
novembre	2.099	2.019	2.259	1.655	2.402	45,1%
dicembre	1.588	1.496	1.631	1.802	1.627	-9,7%
TOTALE	31.039	25.658	28.366	25.539	24.972	-2,2%

Fonte: Scuola Dalmata dei Santi Giorgio e Trifone

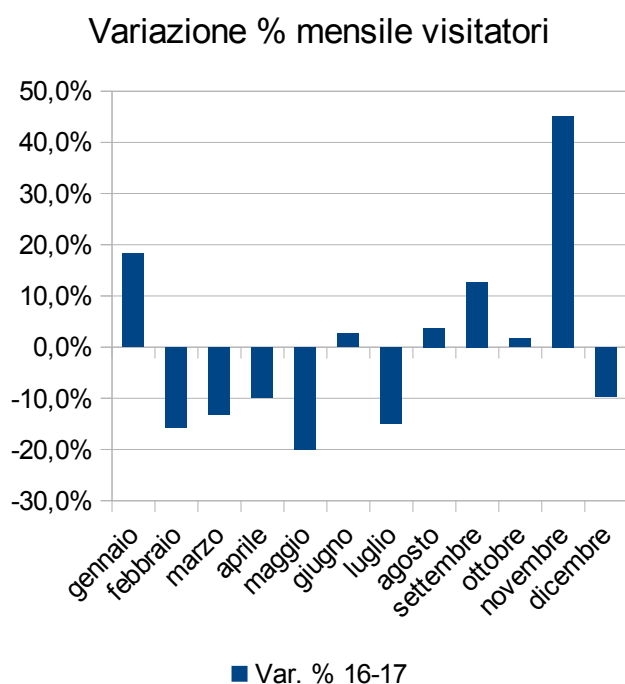
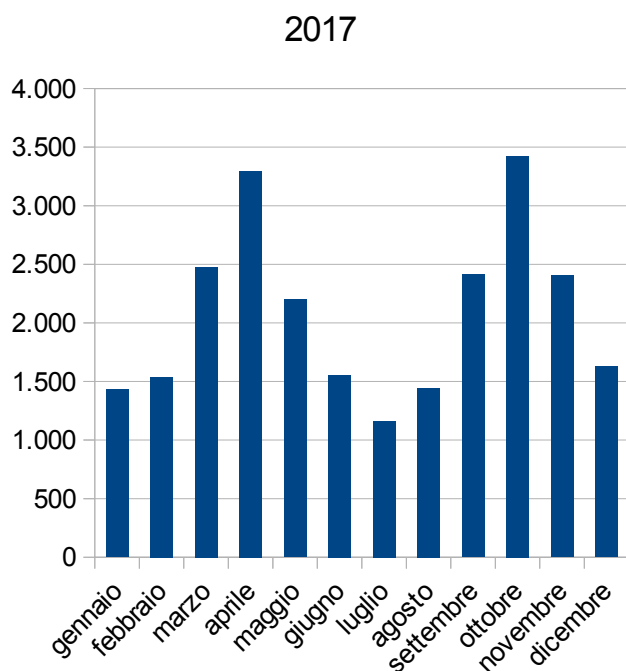

7 – Scuola Grande dei Carmini

	2013	2014	2015	2016	2017	Var. % 16-17
gennaio	492	459	563	869	1.053	21,2%
febbraio	716	518	702	912	1.343	47,3%
marzo	1.005	721	790	1.130	1.281	13,4%
aprile	954	965	987	2.049	1.482	-27,7%
maggio	1.292	1.044	871	1.620	1.291	-20,3%
giugno	1.295	784	623	1.023	1.126	10,1%
luglio	698	726	534	803	883	10,0%
agosto	625	595	648	781	940	20,4%
settembre	1.084	963	889	1.120	1.278	14,1%
ottobre	1.460	1.685	1.153	1.857	1.753	-5,6%
novembre	723	643	761	903	1.065	17,9%
dicembre	489	533	570	513	881	71,7%
TOTALE	10.833	9.636	9.091	13.580	14.376	5,9%

Fonte: Scuola Grande dei Carmini

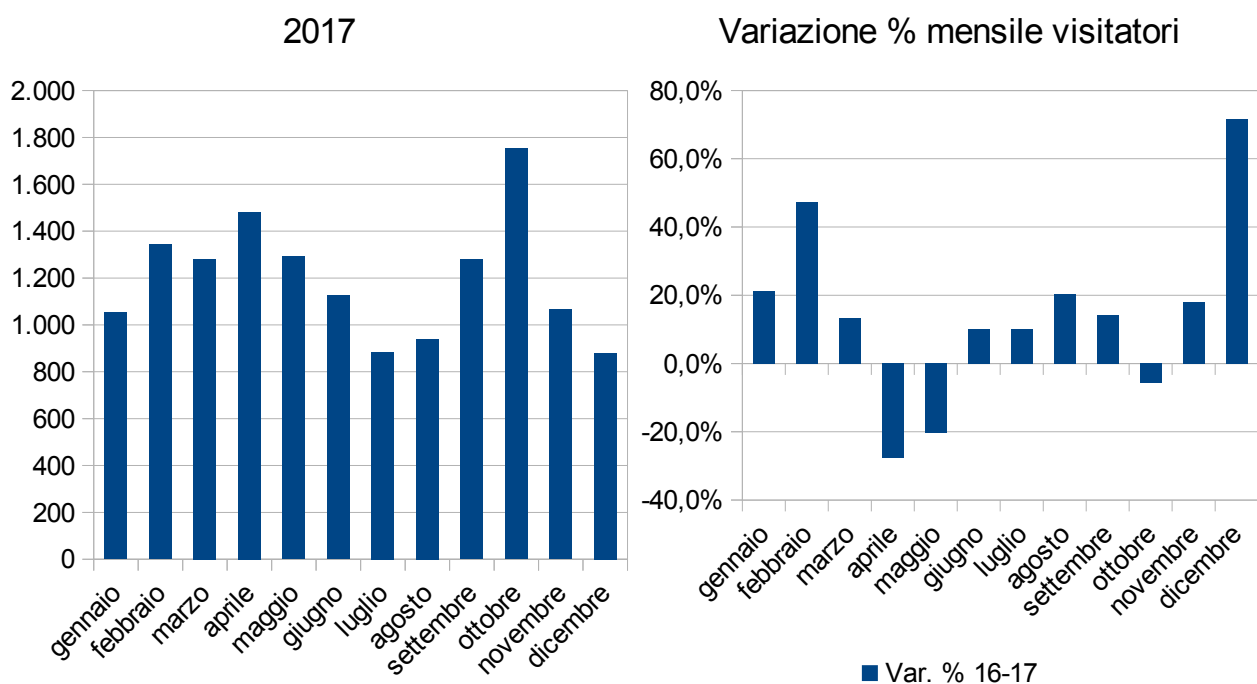

8 – Scuola Grande San Giovanni Evangelista

	2013	2014	2015	2016	2017	Var. % 16-17
Giorni di apertura	203	185	186	134	156	16,4%
Visitatori	9.054	8.922	9.279	5.255	5.733	9,1%

Fonte: Scuola Grande San Giovanni Evangelista

2017	Museo	Mostre	Totale
gennaio	522		522
febbraio	331		331
marzo	403		403
aprile	353		353
maggio	427		427
giugno	385		385
luglio	357		357
agosto	306		306
settembre	406	1.000	1.406
ottobre	340		340
novembre	441		441
dicembre	462		462
TOTALE	4.733	1.000	5.733

Fonte: Scuola Grande San Giovanni Evangelista

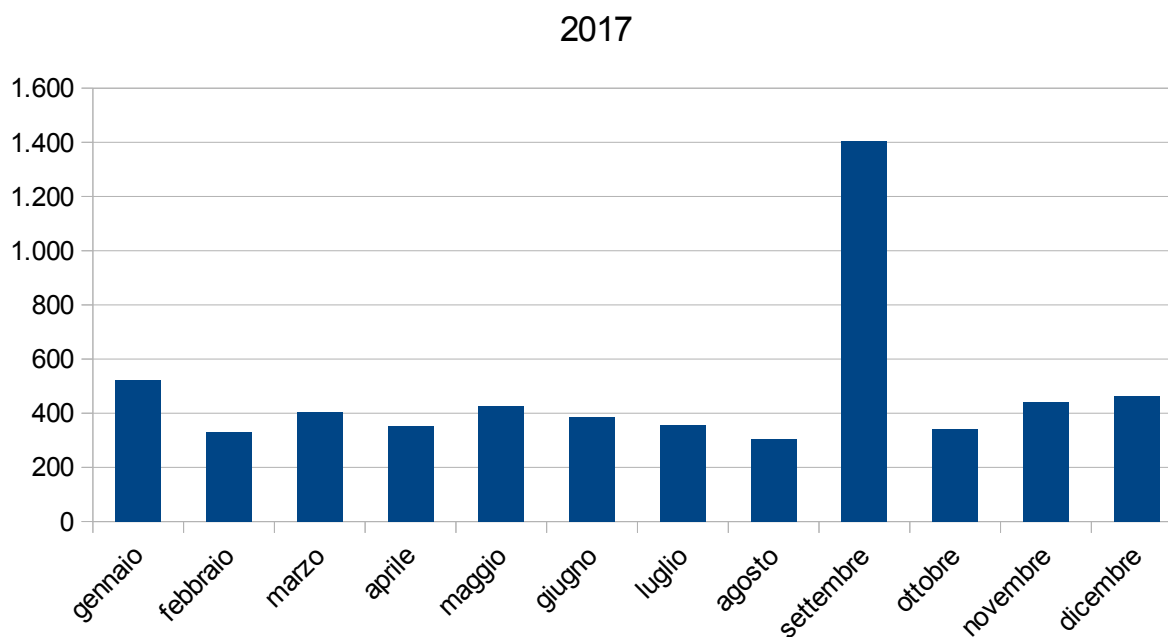

9 – Scuola Grande della Misericordia di Venezia

Evento	2016	2017
<i>Visite durante il periodo di inaugurazione</i>	27.600 ¹	-
<i>Visite guidate, di istruzione e culturali</i>	280 ²	1.735 ⁷
<i>Esposizioni e convegni</i>	21.050 ³	42.000 ⁸
<i>Presentazioni editoriali</i>	150 ⁴	-
<i>Proiezioni</i>	1.200 ⁵	-
<i>Raduni</i>	200 ⁶	-
<i>Rappresentazioni teatrali</i>	-	700 ⁹
TOTALE	50.480	44.435

I valori sono approssimati.

- 1 Visitatori che hanno fruito dell'ingresso gratuito il 23 aprile 2016, il 6, il 20, il 21 e il 22 maggio 2016, dalle 10 alle 18, e, fatti salvi alcuni giorni di chiusura programmata, da luglio a dicembre 2016, il sabato e la domenica, sempre con i predetti orari.
- 2 Visita guidata di quasi 100 atleti appartenenti alle squadre juniores Umana Reyer, svoltasi il 30 aprile 2016; visita di istruzione per gli studenti dell'Università IUAV di Venezia e quelli dell'Istituto Comprensivo – Scuola Statale Secondaria di I° grado "Fincato - Rosani" di Verona, compresi i docenti, per un totale di circa 100 visitatori, tenutasi il 19 maggio 2016; visita culturale di circa 80 studenti di varie scuole medie della Città Metropolitana di Venezia e dei territori immediatamente limitrofi, organizzata dalla parrocchia di Mogliano Veneto il 12 ottobre 2016.
- 3 Circa 250 partecipanti al convegno di divulgazione scientifica, con particolare riferimento alle energie rinnovabili, svoltosi il 19 ottobre 2016; circa 800 partecipanti al convegno "Welfare day – Venezia", tenutosi il 24 novembre 2016, e dei Visitatori dell'esposizione d'architettura denominata "Designing the complexity – materials, colors, textures" e partecipanti al workshop "Antico e nuovo: conservazione, interpretazione e completamento negli interventi di restauro", che si sono tenuti dal 28 maggio al 20 giugno 2016.
- 4 Partecipanti alla presentazione del libro intitolato "Costantino Reyer e Pietro Gallo – Le origini degli sport moderni a Venezia", realizzata il 22 dicembre 2016.
- 5 Oltre 600 spettatori ad ognuna delle proiezioni gratuite del documentario dal titolo "La palestra più bella del mondo. Quando la Reyer giocava alla Misericordia", organizzate nelle serate del 29 aprile e del 6 maggio 2016.
- 6 "Ottavo raduno dei maturi basketari", svoltosi il 7 maggio 2016.
- 7 Visitatori, in media 500 a giornata, in occasione delle aperture gratuite durante le "Giornate FAI di primavera", il 25 e il 26 marzo 2017, e 735 visitatori in occasione dell'apertura gratuita del 17 giugno 2017, nel contesto di "Art Night".
- 8 Circa 2.000 visitatori della mostra antologica contemporanea, intitolata "Genesis", aperta dal 4 febbraio al 26 marzo 2017 e circa 40.000 visitatori dell'esposizione denominata "Magister Giotto", che si è tenuta dal 13 luglio al 23 novembre 2017.
- 9 Circa 350 spettatori ad ognuna delle due repliche della rappresentazione teatrale dal titolo "Appuntamento al buio", andata in scena il 24 e 25 marzo 2017.

Fonte: Scuola della Misericordia di Venezia S.p.A.

19. Visitatori delle esposizioni temporanee

1 – Le esposizioni temporanee più visitate nel mondo

Visitatori	Titolo della mostra	Sede	Città	Periodo	Visitatori al giorno
2.930.788	The Hunday Commission: Philippe Parreno*	Tate Modern	Londra	04/10/16 02/04/17	16.465
1.276.317	Capolavori Hirshhorn Collection*	Hirshhorn Museum	Washington DC	09/06/16 04/09/17	2.824
1.273.003	Linn Meyers*	Hirshhorn Museum	Washington DC	12/05/16 13/08/17	2.779
1.212.127	Reel Stories*	Museum of Liverpool	Liverpool	11/03/16 03/09/17	2.253
891.500	Documenta 14	Sedi varie	Kassel	10/06/17 17/09/17	8.915
863.500	AroS Triennale: il Giardino, la fine dei tempi, l'inizio dei tempi	Sedi varie tra cui AroS Aarhus Kunstmuseum	Aarhus	8/04/17 20/10/17	5.136
833.490	Painters' Painters*	Saatchi Gallery	Londra	30/11/16 22/03/17	7.509
829.003	Bettina Pousttchi*	Hirshhorn Museum	Washington DC	09/06/16 23/04/17	2.607
750.943	Dal selfie all'autoespressione*	Saatchi Gallery	Londra	31/03/17 06/09/17	4.693
705.796	Cerith Wyn Evans*	Tate Britain	Londra	28/03/17 20/08/17	4.834

* Ingresso gratuito.

Fonte: Il Giornale dell'Arte n. 385 Aprile 2018

2 – Le esposizioni temporanee più visitate in Italia

Visitatori	Titolo della mostra	Sede	Città	Periodo	Visitatori al giorno
615.152	57 ^a Esposizione Internazionale d'Arte Arte Viva	La Biennale di Venezia	Venezia	13/05/17 26/11/17	3.515
359.989	Damien Hirst: Treasures from the Wreck of the Unbelievable	Palazzo Grassi Punta della Dogana	Venezia	09/04/17 03/12/17	1.714
300.980	Escher	Palazzo Reale	Milano	24/06/16 29/01/17	1.398
199.416	Edward Hopper	Complesso del Vittoriano – Ala Brasini	Roma	01/10/16 12/02/17	1.477
186.613	La Collezione Gelman: arte messicana del XX secolo	Palazzo Albergati	Bologna	19/11/16 26/03/17	1.458
179.876	Hokusai, Hiroshige, Utamaro	Palazzo Reale	Milano	22/09/16 29/01/17	1.524
176.620	Keith Haring	Palazzo Reale	Milano	21/02/17 18/06/17	1.497
173.966	Manet e la Parigi Moderna	Palazzo Reale	Milano	08/03/17 02/07/17	1.487
159.709	Triennale Design Museum	La Triennale di Milano	Milano	01/01/17 31/12/17	514
154.599	Immaginar di tavole imbandite	Palazzo Ducale	Mantova	22/04/17 17/09/17	1.209

* Ingresso gratuito.

Fonte: *Il Giornale dell'Arte* n. 385 Aprile 2018

3 – Le esposizioni temporanee più visitate a Venezia

Visitatori	Titolo della mostra	Sede	Periodo	Visitatori al giorno
615.152	57 ^a . Esposizione Internazionale d'Arte Viva Arte Viva	La Biennale di Venezia	13/05/17 26/11/17	3.515
359.989	Damien Hirst: Treasures from the Wreck of the Unbelievable	Palazzo Grassi Punta della Dogana	09/04/17 03/12/17	1.714
94.514	Qwalale*	Fondazione Cini Le Stanze del Vetro	12/05/17 31/12/17	468
47.133	Ettore Sottsass Il vetro*	Fondazione Cini Le Stanze del Vetro	10/04/17 30/07/17	481
35.314	Vittorio Zecchin. I vetri trasparenti*	Fondazione Cini Le Stanze del Vetro	11/09/17 07/01/18	346

* Ingresso gratuito

Fonte: *Il Giornale dell'Arte* n. 385 Aprile 2018

20. Lo spettacolo dal vivo

1 – Fondazione La Biennale di Venezia

Evento	2016		2017	
	Edizione	Spettatori	Edizione	Spettatori
<i>Mostra Internazionale d'Arte Cinematografica</i>	73°	66.394	74 ^a	74.518
<i>Festival Internazionale di Musica Contemporanea</i>	60°	3.813	61°	3.991
<i>Festival Internazionale del Teatro</i>	44°	7.241	45°	5.931
<i>Festival Internazionale di Danza Contemporanea</i>	10°	8.774	11°	4.841

Fonte: Fondazione La Biennale di Venezia

2 – Fondazione Teatro La Fenice

Evento	2016		2017		Var. 16-17	
	Recite	Spettatori	Recite	Spettatori	Recite	Spettatori %
<i>Stagione sinfonica</i>	38	n.d.	45	n.d.	7	n.d.
<i>Stagione lirica</i>	145	n.d.	174	n.d.	29	n.d.
<i>Balletto</i>	5	n.d.	13	n.d.	8	n.d.
Totale*	188	143.860	232	144.368	44	0,4%
Altri	235	76.243	273	81.905	38	7,4%
TOTALE	423	220.103	505	226.273	82	2,8%
Visite		187.190		188.297		0,6%

* Abbonati inclusi.

Fonte: Fondazione Teatro La Fenice

3 – Teatro Stabile del Veneto - Teatro Goldoni

Evento	2016		2017		Var. 16-17	
	Recite	Spettatori	Recite	Spettatori	Recite	Spettatori %
<i>Stagione prosa</i>	64	29.182	58	29.111	-6	-0,2%
<i>Stagione di danza</i>	4	1.436	4	1.652	0	15,0%
<i>Stagione estiva</i>	61	4.332	60	3.580	-1	-17,4%
<i>Spettacoli per ragazzi, famiglie, bambini, scuole*</i>	18	4.063	18	4.063	0	0,0%
<i>Eventi speciali</i>	20	10.588	20	9.540	0	-9,9%
Totale	167	49.601	160	47.946	-7	-3,3%
<i>Altri</i>	20	590	10	375	-10	-36,4%
TOTALE	187	50.191	170	48.321	-17	-3,7%

* In precedenza distinto in: Teatro per ragazzi e domeniche, Progetto scuole e Carnevale dei bambini.

Fonte: Teatro Stabile del Veneto - Teatro Goldoni

4 – Comune di Venezia - Settore Cultura

	2016		2017		Var. 16-17	
	Recite	Spettatori	Recite	Spettatori	Recite	Spettatori %
<i>Teatro Toniolo</i>	127	69.615	137	69.546	10	-,1%
<i>Teatro Momo</i>	77	10.026	63	10.651	-14	6,2%
TOTALE	204	79.641	200	80.197		0,7%

Fonte: Comune di Venezia – Settore Cultura

5 – Comune di Venezia – Centro Culturale Candiani

Evento	2016	2017	Var. % 16-17
<i>Mostre</i>	44.502	45.689	2,7%
<i>Proiezioni</i>	7.266	7.816	7,6%
<i>Didattica</i>	9.339	9.256	-0,9%
<i>Spettacolo dal vivo</i>	8.511	7.769	-8,7%
TOTALE	69.618	70.530	1,3%

Fonte: Comune di Venezia – Settore Cultura

Ringraziamenti

Per i dati sul movimento turistico

U.O. Sistema statistico - Regione del Veneto

Per i dati delle infrastrutture e dei servizi al turismo

Alilaguna

Autorità di Sistema Portuale del Mare Adriatico Settentrionale

AVM

CT Servizi - Comune di Cavallino Treporti

Settore Traffico Acqueo, Mobilità e Trasporti - Comune di Venezia

VTP

Per i dati del portale VeneziaUnica

VELA

Per i dati dei siti museali, espositivi e degli spettacoli dal vivo

Fondazione Musei Civici Venezia

Ministero dei Beni e delle Attività Culturali e del Turismo – Polo Museale del Veneto

Procuratoria della Basilica di San Marco

Delegazione in re amministrativa per Torcello

Ufficio Turismo della Curia Patriarcale di Venezia

Chorus - Associazione per le chiese

Fondazione La Biennale di Venezia

Peggy Guggenheim Collection

Fondazione Querini Stampalia

Comunità Ebraica Venezia

Museo Storico Navale

Museo di Torcello - Città metropolitana di Venezia

Biblioteca Nazionale Marciana

Scuola Grande di San Rocco

Scuola Dalmata dei Santi Giorgio e Trifone

Scuola Grande San Giovanni Evangelista

Scuola Grande dei Carmini

Scuola Grande della Misericordia di Venezia

Fondazione Teatro La Fenice

Teatro Stabile del Veneto – Teatro Goldoni

Settore Cultura - Comune di Venezia

Città di Venezia
Assessorato al Turismo

Paola Mar
Assessore

Direzione Sviluppo, Promozione della Città e Tutela delle Tradizioni
Maurizio Carlin
Direttore

Settore Turismo
Elisabetta Piccin
Dirigente

A cura di
Maurizio Vezzà

Coordinamento
Elena Marini

Hanno collaborato
Laura Niero
Marta Zardinoni
Giada Zen (Seconda edizione)

Stampa
Comune di Venezia
Centro Produzione Multimediale
Prima edizione. *Ottobre 2018*
Seconda edizione *Giugno 2019*

Foto di copertina: Dario Codato

